

La Ciudad Lineal

Revista científica de higiene, agricultura, ingeniería y urbanización

AÑO XIX

REDACCIÓN Y ADMINISTRACIÓN: LAGASCA, 6, BAJO

NÚM. 569

Madrid (Canillejas) 20 de Septiembre de 1914

SUMARIO: PASCUAL LÓPEZ: Cómo se vive en la Ciudad Lineal.—A. REY: Las casas obreras y la higiene de las naciones.— Máximas, aforismos, pensamientos y consejos forestales.— URBANIZACIÓN: ARTURO SORIA: Preguntas y respuestas. Nuestras noticias. Resúmenes de ingresos y pagos verificados por la Compañía Madrileña de Urbanización durante el mes de junio de 1914. Anuncios.

CÓMO SE VIVE EN LA CIUDAD LINEAL

"VILLA-DIZ"

Trasponéis la puerta de entrada, subís unos escalones, y ya os sorprende agradablemente la estructura del jardín admirablemente trazado,

con amplios paseos bien enarenados, limpios de hierbas enojosas, con macizos muy coquetones y lindos, con árboles cuyos troncos están



Vista general de Villa-Diz



Jardín de Villa-Diz, con una hermosa plantación de rosales



Hermosa galería adornada con plantas y flores y llena de luz a la que se entra por amplia puerta de cristales que da al jardín

abrazados por lindísimos rosales trepadores que se deshacen en lluvia de rosas. En el jardín de «Villa Diz», domina la rosa como reina y señora de las flores. Las hay abundantes y variadas, desde la menudita de pitiminí hasta la soberbia, inmaculada, elegantísima *frau Karl Druschky*.

En el centro del jardín, la casa, á la que se entra por una linda y caprichosa terraza que en uno de sus lados tiene también un hermoso rosal trepador, digno de ser cantado por el poeta

que revela, con detalles tan hermosos como el *hall*, del que arranca una caprichosa y linda escalera; una hermosa galería de cristales inundada de luz, adornada con plantas, embalsamada con aromas de flores; un *bay-window* que hay en el comedor y que da á éste mucho desahogo; una señorial chimenea contigua al comedor, etc. Y por todas partes cacharros, platos artísticos y flores, muchas flores. Todo lo cual delata manos cuidadosas, manos femeninas que tienen la casa



Sala y comedor

más romántico, digno de ser copiado por el pintor más realista. En el fondo de la finca, las dependencias: gallineros donde se crían muy hermosas gallinas de la raza *Prat del Llobregat*, y que convendría generalizar en nuestra Ciudad Lineal, lavaderos, invernadero, etc.

Al visitar la casa, al recorrer todas sus habitaciones —mostradas con exquisita amabilidad por todos sus dueños— queda uno sorprendido y encantado de la originalidad y el buen gusto

aquella con una pulcritud, con un esmero, con un orden que es una delicia.

Arriba, en el piso principal, dormitorios alegres, bien ventilados, con mucha luz y mucho sol y como detalle muy digno de mención y de aplauso, dos cuartos de baño, uno de los cuales es una amplia habitación de la que forma parte un hermoso gabinete-tocador. Más arriba, la terraza desde la que podéis contemplar en dilatado panorama un hermoso grupo de casas rodea-

das de follaje y á lo lejos las montañas de la encantadora vecina sierra.

Lo más notable de esta finca, en la que domina un marcado estilo inglés — sencillez, blancura, pulcritud y orden — es que cuando la adquirió su actual propietario, el ingeniero de caminos Sr. Diz, era una vulgarísima casa, sin

comodidad, con estrecha escalera interior, con jardín descuidado, sin galería ni *hall*. Y el buen gusto, el cariño al hogar, el ansia de comodidades de una familia distinguida, supo hacer de aquella finca vulgar, una de las fincas más lindas y más cómodas de la Ciudad Lineal.

Pascual López.

Las casas obreras y la higiene de las naciones

La higiene de una nación está en razón directa de la higiene de su población obrera, ya se halle ésta concentrada en las grandes capitales, ya dispersada por los campos.

Las grandes industrias tienen un gran interés, que ahora empieza á comprenderse, en establecerse en plena campiña y en concentrar fuera de las ciudades los elementos mecánicos y los elementos humanos. Esta evolución llevará la legislación industrial á ocuparse de definir las condiciones en que la habitación del obrero debe ser establecida. Á los que se dedican á estas cuestiones les parece que este es uno de los grandes esfuerzos que deben realizarse para el progreso de las naciones.

En Francia, de doce millones de trabajadores que hay, una tercera parte pertenece á las grandes empresas (ferrocarriles, transportes, tranvías, etc.). Esas compañías cuidan escrupulosamente de la construcción de edificios para albergar las máquinas, para contener el material, para establecer talleres. ¿Piensan por un instante en el albergue que necesita la máquina viviente, encargada de poner en acción esos grandes talleres? Y la máquina más preciosa de todas, aquella sobre la cual descansa en definitiva el rendimiento de toda industria ¿no es la máquina humana?

Si hay que insistir en este aspecto de la cuestión industrial es porque se empieza á entrever su importancia en el estado social actual.

Para un industrial es de un interés financiero evidente el tener la inspección de la salud de sus obreros. Por la habitación se puede favorecer el desenvolvimiento normal de la familia obrera y preparar anticipadamente esta gran reserva de mano de obra de la que podrá sacar provecho á medida que se desarrollen sus negocios.

Es preciso reconocer que los ingleses, bajo la presión de algunos de sus más grandes jefes de industria, comienzan á entrever que el industrial, al mismo tiempo que construye los muros de la fábrica para albergar las máquinas, tiene el mayor interés en construir habitaciones destinadas á albergar á los obreros que serán encargados de hacer funcionar esas máquinas. Cuando el obrero, su mujer y sus hijos, gracias á una habitación higiénica y espaciosa, se hallan en buena salud, se puede estar seguro de que en la fábrica la máquina producirá su máximo.

Es aquí donde se halla la verdadera solución para la industria de una gran nación que quiere luchar contra las dificultades sanitarias que cada vez invaden más á los países industriales.

Esta solución normal, de la que yo soy un ardiente propagandista, lejos de perjudicar á la industria, por el contrario, elevará su potencia de producción y tendrá la más beneficiosa influencia sobre la riqueza nacional.

A. Rey.

De la Memoria presentada al Congreso de salud pública de Londres, celebrado el año anterior.

MAXIMAS, AFORISMOS, PENSAMIENTOS Y CONSEJOS FORESTALES

El árbol es compañero del caminante, defensa del perseguido, centinela de los pueblos, adorno de las ciudades, cabaña de la tempestad, toldo durante el estío, refugio durante la lluvia.—*Manuel Prieto*.

De la presencia de los bosques en las montañas dependen la existencia de los cultivos y la vida de las poblaciones.—*Alejandro Surré*.

Todo prospera en un país donde florece la agricultura.—*Sully*.

El árbol modifica los climas, regulariza las corrientes y es fuente inagotable de prosperidad para la agricultura, que, á su vez, es la base fundamental de la riqueza de los pueblos y en especial del nuestro.—*Adolfo Más Yebra*.

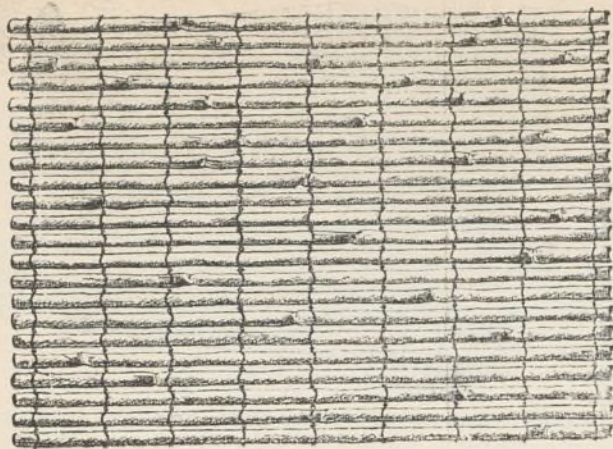

¡CUESTA POCO! ¡DURA MUCHO!

CAÑIZO SEMI-METÁLICO PRIVILEGIADO

(ALAMBRE GALVANIZADO TEJIDO CON CAÑAS)

Lo más práctico ♦ Lo más económico
para procurar una agradable sombra durante el verano, en jardines, huertas, patios, terrazas de casas de campo, villas, balnearios, etc.; para la construcción de cubiertas provisionales, toldos, umbráculos, etc. Empleado también en la construcción de : : cielos rasos por retener perfectamente el yeso : :

Clase A (claro). Ptas. 0,55 el metro superficial.

Clase B (tupido). » 0,75 » » »

(Precios del género tomado en nuestra casa de Madrid).

Anchos: 1m,01 y 1m,21 en rollos de unos 25 metros.

PIDANSE CATÁLOGOS Y MUESTRAS A

FÁBRICAS

RIVIÈRE

FUNDADAS EN 1854

RONDA SAN PEDRO, 58
BARCELONA

Casa en Madrid: calle del Prado, núm. 4

A. E. G. THOMSON HOUSTON IBERICA

CALLE DEL PRADO. 20.—MADRID

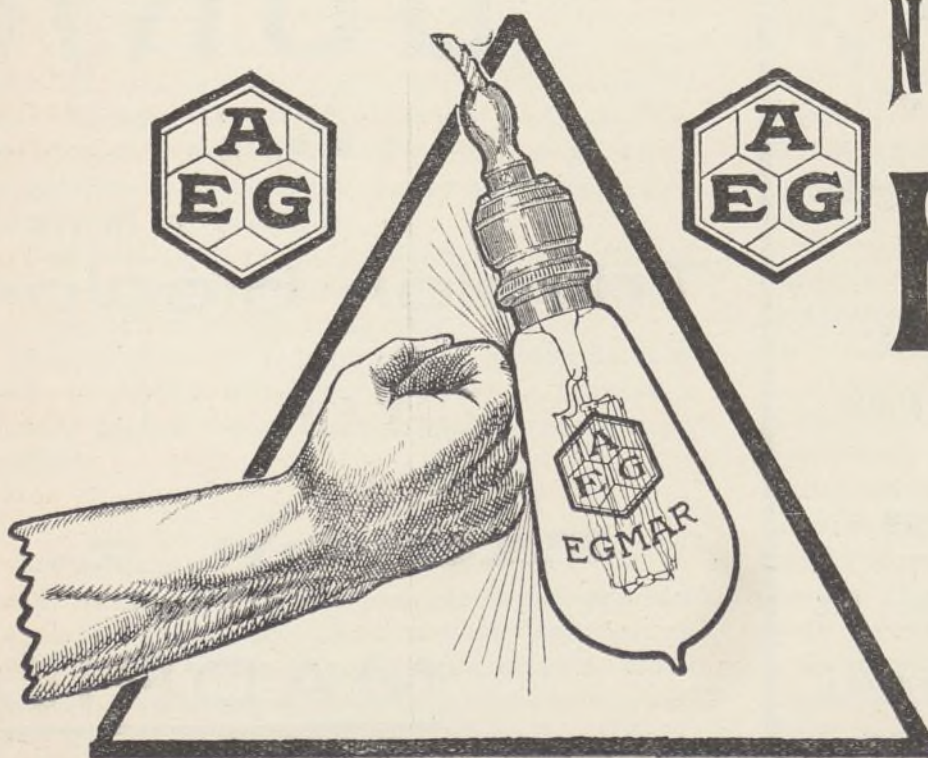

NUEVA LAMPARA EGMAR

DE

ALAMBRE DE METAL

Única irrompible

Un watio por bujía.

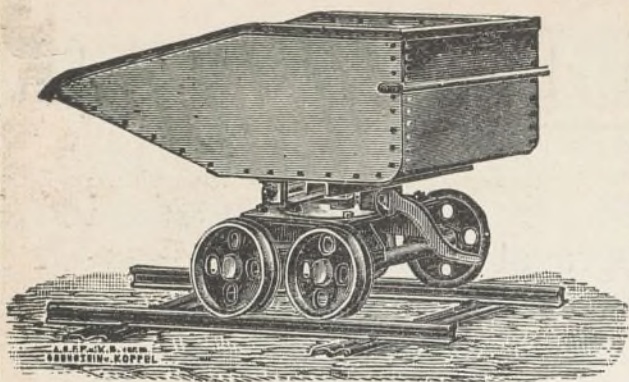

GRANDES
DEPOSITOS
EN
— BILBAO —
— GIJON —
BARCELONA
CARTAGENA

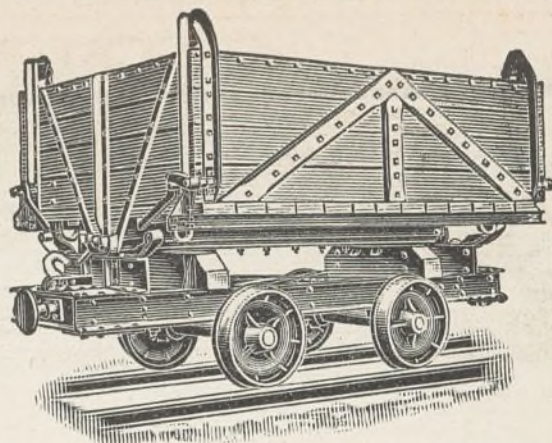

ORENSTEIN Y KOPPEL-ARTHUR KOPPEL (S. A.)

MADRID: Carrera de San Jerónimo, 42

Vías portátiles-Material para vías estrechas,
: : : : : tranvías y ferrocarriles : : : : :

ARRENDAMIENTO DE TRENES COMPLETOS PARA TRANSPORTES

LOS MÁS SELECTOS **CHOCOLATES**

TES Y CAFÉS

Emilio González

Antiguo dependiente de
VENANCIO VÁZQUEZ



Galletas y Bizcochos ♦ Bombones y Caramelos

Azúcares y Cacaos

Almacén de Aceites de Oliva filtrados

Conservas, Legumbres y Pastas para sopa

CARRERA DE SAN JERÓNIMO, 29

Cuatro Calles

Teléfono 146

NOTA.—Esta antigua casa dedica uno de sus coches al reparto á domicilio en Ciudad Lineal.

FOTOGRAFADO

DURÁ

...

Tricolor, bicolor

...

FACTOR, 7

MADRID



PREGUNTAS Y RESPUESTAS

Ocho clientes que desean adquirir fincas y terrenos pagándolos con obligaciones y con libretas de la Caja de Ahorros preguntan si se acordará que subsista este derecho en el convenio de acreedores.

No lo sabemos. Creemos que debe subsistir este derecho con el mismo carácter de voluntario que tenía antes de la suspensión de pagos.

Si, por ejemplo, admiten al pago en terrenos valores por dos millones de pesetas, los demás acreedores saldrán beneficiados puesto que los intereses que haya para repartir tocarán a más pesetas a los que prefieran cobrar capital é intereses, pocos ó muchos, en efectivo metálico.

Siendo el canje voluntario y no forzoso no perjudica á nadie y favorece á todos.

o o o

—¿Qué tiene que ver la guerra con la suspensión de pagos?

—Nada absolutamente al parecer si consideramos que no hemos tenido que lamentar batalla alguna en la Ciudad Lineal.

Lo que ha pasado es que el público acostumbraba suscribir nuestros valores mensualmente con cierta regularidad de que puede convencerse quien lea nuestras cuentas mensuales y que de repente deja de hacerlo porque sí, porque no ha querido suscribir nuestros valores; y como no nos cuenta el público la causa, puestos á cavilar sospechamos que sea por la guerra europea al ver que también por la guerra el público ha dejado de comprar papel del Estado y los demás valores industriales y que lo mismo se observa en los bancos de todas las naciones europeas y aun en la Argentina que está algo más lejos.

¿Usted cree que no es la guerra la causa de una baja brusca y rápida de unas trescientas mil pesetas en la suscripción de valores en agosto?

Yo creo que sí. De todos modos lo indudable es el efecto, la baja de trescientas mil pesetas en agosto y el temor natural de que siguiera bajando en los meses sucesivos.

o o o

—¿Se salvará mi capital?

—Sí, señor, por completo. Los terrenos disponibles están en su sitio, las vías férreas también, este negocio y los demás continúan lo mismo que antes, de modo que su dinero está donde estaba y produciendo renta. Con el capital en especies varias, terrenos, edificios,

ferrocarriles y demás y con la renta irá usted reco-brando su capital y algo más de interés aunque sea poco, por ahora.

o o o

—¿Salvaré la renta de mi capital?

—Algo sí, todo no.

¿Cuánto es algo? La costumbre de la casa en todos los asuntos es ofrecer muy poco y cumplir más de lo ofrecido, todo lo que se pueda. Se tratará de continuar la tradición de la casa.

o o o

—¿Cuántos clientes desean el convenio y cuántos la quiebra?

—Á juzgar por las manifestaciones verbales y escritas, todos desean el convenio á excepción de una sola persona entre muchos miles.

o o o

—¿Se reanudará pronto la suscripción de valores?

—No, señor. Quien tal crea está equivocado, aunque bien pudiera ser que el equivocado fuese yo.

Fundo mi opinión en que la virginidad del crédito es la más sensible y delicada de todas las virginidades y nuestra empresa la ha perdido.

¿Por culpa de la guerra, por culpa del público, por culpa nuestra? Lo que usted quiera; pero la ha perdido.

Y para recobrar el crédito en el mismo ó mayor grado que lo hemos tenido, es preciso, además de salvar el capital, dar pronto el mismo alto interés que antes dábamos, y esto último es muy difícil por ahora.

Antes teníamos la esperanza racional de que bajando paulatinamente el interés y subiendo rápidamente los ingresos de explotación por el ensanche de nuestros negocios, llegaríamos pronto á la nivelación y consolidación definitiva de nuestros planes contando con la suscripción de valores.

Ahora sólo con los beneficios líquidos de la explotación tenemos que pagar los gastos de primer establecimiento en que estábamos metidos en el momento de la suspensión de pagos, prueba evidentísima, para quien discurra de buena fe, de que la suspensión de pagos no ha sido consecuencia de cábalas mefistofélicas de antemano preparadas sino de una sorpresa tan terrible como la de la guerra europea.

La transformación de la Estación de Tetuán que proporcionará después considerable economía, pero que ahora causa gastos inaplazables, la electrificación de

la línea de Fuencarral que no hay más remedio que hacer teniendo ya el material acopiado y que después producirá economías ciertamente, pero que ahora requerirá gastos de jornales; y así de otros trabajos.

Tengo por cierto que recobraríamos en el acto nuestro crédito y lo aumentaríamos considerablemente si pudiésemos realizar lo que vamos á intentar cuando concluya la guerra y vuelva la actividad industrial y mercantil á sus antiguos cauces.

Diremos al capital extranjero ¿quiere dar de una vez lo necesario para concluir nuestra red ferroviaria y el ferrocarril subterráneo y además pagar al contado

y á la par todas nuestras libretas de la Caja de Ahorros, todas las obligaciones, todos los créditos?

Intentaremos la contestación favorable; pero no podemos tener seguridad de obtenerla.

o o o

—Usted y sus hijos ¿continuarán, como antes, prestando su concurso y su trabajo á la empresa?

—Sí, señor, con el mismo entusiasmo de siempre, con idéntico celo, con igual actividad, porque mayor, es difícil.

Arturo Soria.

NUESTRAS NOTICIAS

Compañía Madrileña de Urbanización

Oficinas: Lagasca, 6 y Ciudad Lineal

El Consejo de Administración de esta Compañía, de conformidad con lo que dispone el artículo 23 de sus Estatutos, convoca á Junta General extraordinaria de señores accionistas, que se celebrará el domingo 4 de octubre de 1914 á las tres de la tarde, en el domicilio social, calle de Lagasca, 6, bajo derecha, para discutir la proposición de convenio que ha de presentarse á los acreedores de la Sociedad, como consecuencia de la suspensión de pagos en que se encuentra desde el 22 de agosto.

Para poder asistir á la Junta, es preciso depositar en la Caja de la Compañía, con 15 días de anticipación al designado, 10 acciones, á lo menos, de la Sociedad.

Á cada señor accionista se le entregará una tarjeta de asistencia.

Madrid, 22 de agosto de 1914.

El Presidente del Consejo,

Francisco Ramonet y Mendo

AVISO La Junta de acreedores no se celebra el día 4 de octubre en la calle de Lagasca, 6. Se celebrará el día que el Juzgado designe y en el sitio que se dirá cuando la Compañía le entregue la proposición de convenio con los acreedores.

En varios periódicos se publican anuncios pidiendo representaciones de acreedores para asistir en su nombre á la Junta de acreedores.

Parece una maniobra contra la Compañía para reclamarla judicialmente lo que puede obtenerse amistosamente por el convenio, ó gestión en la que la Compañía no tiene nada que ver. Vean lo que hacen antes de firmar ningún compromiso.

Por lo menos les cobrarán el 5 por 100 del valor de sus créditos y lo que les cueste el abogado, el procurador y el pleito en que se meten.

Con la intervención de personas extrañas cobrarán menos y más tarde y con más disgustos que votando en pro ó en contra del convenio que presente la Compañía, según les parezca más conveniente.

Construcciones

La del Colegio de Huérfanos de la Armada prosigue con gran actividad. Ha empezado la colocación de la armadura.



La reforma de la Estación de Tetuán ha adelantado mucho.

Aguas

Relación de los trabajos ejecutados durante el mes de agosto de 1914.

Acometidas é instalaciones interiores en fincas particulares se han hecho las siguientes:

Una en la finca «Villa Primitiva», en la calle transversal del suplemento de la manzana 102, para lo cual se han instalado por las calles principal y transversal de dicha manzana 100 metros de tubería de hierro fundido de enchufe y cordón de 120 milímetros, 200 metros de tubería de hierro fundido de enchufe y cordón de 60 milímetros, 80 metros de tubería de hierro galvanizado de 32 milímetros y una llave de paso de 60 milímetros; además se ha instalado un ramal de hierro fundido de enchufe y cordón de 120 milímetros para cuando sea necesario prolongar la tubería por la calle principal en dirección á Vicálvaro, 3 ramales de hierro fundido de 60 milímetros frente á tres fincas de la calle transversal para utilizarlas cuando estas fincas deseen acometida y 5 ramales de hierro galvanizado de 32

milímetros frente á otras fincas con el mismo objeto; otra nueva acometida se ha hecho en una finca de la calle de Juan Pérez Zúñiga y en otra de la carretera de Hortaleza se ha modificado la instalación y cambiado el contador al interior de la finca.

Ampliaciones, reparaciones y modificaciones de importancia se han hecho las siguientes:

En una finca de la carretera de Hortaleza se ha reconocido la tubería, que estaba obstruida, para dejarla en condiciones de suministro; en otra de la manzana 98, en el camino de la Cuerda, se ha reparado la instalación y cambiado 5 metros de tubería de hierro galvanizado de 25 milímetros, que estaba en mal estado, por tubería nueva del mismo diámetro; en la calle de Manuel Uribe se ha reparado una rotura y otra de bastante importancia en la de Emilio Rubin; en una finca de la carretera de Hortaleza se han reparado los grifos y desagües de la cocina y colocado una nueva boca de riego de 30 milímetros en el jardín; en la finca «El Descanso», en la calle principal manzana 98, se han limpiado el sifón y tuberías del pozo negro; en la calle principal, manzana 100, se ha hecho una nueva acometida injertada á la tubería general de presión para suministrar agua á los nuevos W. C. instalados en Oficinas, empleando una llave perforadora de 120 milímetros, una id. de 32 id. y 29 metros de tubería de hierro galvanizado de 32 milímetros; se ha empezado á abrir zanja en la calle de Julián Camarillo, en una longitud de 80 metros, para instalación de tubería; en la calle de Emilio Vargas han sido sustituidos 5 metros de tubería de hierro galvanizado de 25 milímetros, que estaba en malas condiciones y que ocasionó una rotura, por tubería nueva del mismo diámetro; en la finca «Nuestra Señora del Pilar», calle principal manzana 98, se han hecho varias reparaciones; otras de menor importancia en varias fincas y se han sustituido todos los contadores que no funcionaban.

Precios vigentes de los terrenos completamente pagados de la Compañía

Dentro del trazado de la Ciudad Lineal en explotación en los términos municipales de Chamartín, Canillas y Canillejas y en las barriadas de Canillejas y de Vicálvaro inmediatas al tranvía con acceso por la carretera de Aragón, á los precios establecidos vigentes en 1.º de enero de 1914, según la situación del terreno, por cada metro cuadrado

15,34 pesetas como máximo

5,62 id. como minimum.

Los precios de los terrenos á plazos mensuales en la primera barriada de la Ciudad Lineal, establecidos en 1.º de enero de 1913 por acuerdo del Consejo de la Compañía y vigentes en la actualidad, son los siguientes:

Solar de 1.200 metros cuadrados, esquina á la calle principal y transversal, 9.250 pesetas (á 7,70 pesetas metro cuadrado). Cuota mensual, 38,55 pesetas.

Solar de 1.200 metros cuadrados, con frente de 20 metros á la calle principal, 8.250 pesetas (á 6,87 pesetas metro cuadrado). Cuota mensual, 34,35 pesetas.

Solar de 1.200 metros cuadrados, con frente de 20 metros á calle transversal, 6.750 pesetas (á 5,62 pesetas metro cuadrado). Cuota mensual, 28 pesetas.

Solar de 800 metros cuadrados, con frente de 20 metros á calle transversal, 4.500 pesetas (á 5,62 pesetas metro cuadrado). Cuota mensual, 18,75 pesetas.

Solar de 400 metros cuadrados, esquina á calle transversal y posterior, 2.500 pesetas (á 6,25 pesetas metro cuadrado). Cuota mensual, 10,40 pesetas.

Solar de 400 metros cuadrados, con frente de 20 metros á calle posterior, 2.250 pesetas (á 5,62 pesetas metro cuadrado). Cuota mensual, 9,35 pesetas.

El suscriptor ó comprador de terrenos puede disponer de ellos para construir ó utilizarlos en la forma que tenga por conveniente desde el momento de verificar el pago de la primera mensualidad.

En los terrenos disponibles fuera del trazado de la Ciudad Lineal en explotación, en los términos municipales de Chamartín, Canillas y Canillejas, según la situación del terreno, por cada metro cuadrado

12,00 pesetas como máximo

5,60 id. como minimum.

Dentro del trazado de Ciudad Lineal proyectado y en parte ejecutado de prolongación de la Ciudad Lineal en explotación, en el término municipal de Canillejas, según la situación del terreno, por cada metro cuadrado

10,00 pesetas como máximo

5,30 id. como minimum.

En los demás terrenos de los términos municipales de Canillejas, Vicálvaro y Vallecas, según la situación del terreno, por cada metro cuadrado

8,00 pesetas como máximo

5,00 id. como minimum.

Todos estos precios son más bajos que los que cobran los numerosos competidores más próximos que no están en condiciones de ofrecer como la Compañía Madrileña de Urbanización, vías férreas próximas y baratas, suministros de agua y de electricidad, ladrillos, piedra de Colmenar Viejo, yesos de Vallecas y otros materiales de contrucción á precios sin competencia, calles de 20 metros de anchura muchas con arbolado y otras ventajas de prolija enumeración.

A 19,50 pesetas el metro cuadrado se ha vendido hace poco un terreno próximo á los nuestros.

La Compañía se ha comprometido por acuerdo del Consejo á no aumentar estos precios en lo que resta de año y en los años 1915 y 1916.

Dirección telegráfica y telefónica

Cuantas personas tengan necesidad de dirigir telegramas ó telefonemas á la Compañía Madrileña de Urbanización deben hacerlo en la siguiente forma: «LINEAL-TELÉFONOS» Madrid, porque haciéndolo así llegan los despachos con dos horas de anticipación.

MARINELLI, DENTISTA, precios moderados para los vecinos de la Ciudad Lineal. Infantas, 24, frente á la Plaza de Bilbao.

SE VENDEN tres lotes de terreno en la manzana 91 de la Ciudad Lineal. Darán razón en la calle del Conde de Miranda, número 3, Madrid.

RESÚMENES

DE INGRESOS Y PAGOS VERIFICADOS POR LA "COMPAÑÍA MADRILEÑA DE URBANIZACIÓN"
DURANTE EL MES DE JUNIO DE 1914

== INGRESOS ==

	Pesetas		Pesetas
Valores emitidos y depósitos.		Gastos generales.	
Obligaciones al contado.	117.970 »	De sellos y gastos de correo.	179,25
Idem á plazos (Caja de Ahorros).	309.607 »		
Importan los depósitos constituidos	88.007,13		
	515.584,13		
Terrenos. Explotación.		Accidentes del trabajo.	
Cobrado por plazos.	9.053,08	De varios, por indemnizaciones	98,55
Idem por transferencias y varios.	625,95		
	9.679,03		
Aguas. Explotación.		Contribuciones é impuestos.	
Cobrado por suministro, uso de calles é instalaciones.	3.799,04	Del 3,30 por 100 de los intereses pagados en el mes	6.300,63
Vías férreas. Explotación.		Deudores varios.	
Recaudación por viajeros.	47.688,05	De varios, por saldo de sus cuentas.	2.226,86
Venta de billetes con 50 por 100 de bonifi-			
cación	1.838,34		
De tarjetas de circulación á precio reducido.	170,70	Fianzas de empleados.	
De transporte de mercancías.	8.414,69	Importe de varias constituidas	10.500,73
De varios servicios especiales.	619,48		
	58.731,26		
Construcciones.		Anticipos á empleados.	
Cobrado por plazos.	29.860,16	Cobrado á cuenta de los concedidos.	538,66
Idem por alquileres.	4.300,50		
Idem por proyectos y transferencias.	626 »		
	34.786,66	Red eléctrica.	
Electricidad. Explotación.		De D. Carlos Puch, devolución de cantidades no inver-	
Cobrado por flúido é impuesto para la Ha-		tidas en la reparación de las líneas de Fuenlabrada	
cienda.	19.215,35	y Villaverde	250 »
Id. por alquiler de contadores.	654 »		
Id. por instalaciones.	489 »		
	20.358,35	Viveros. Explotación.	
Almacenes.		Venta de plantas	440,95
Venta de materiales.	6.789,69		
		Tejares.	
Imprenta. Explotación.		Venta de ladrillos.	14,436 »
De varios, por suscripción á esta Revista.	186 »		
De varios, por anuncios	306,60	Terrenos y alquileres en comisión.	
Trabajos á particulares	1.109,20	Cobrado por este concepto.	122,60
	1.601,80		
Diversiones. Explotación.		Agrupación Madrileña.	
De D. Juan Antonio Megía, por arrendamiento de la		Cobrado por cuenta de esta Sociedad.	246 »
Plaza de Toros en junio 1914	83,33		
Comisiones.		Sociedad de Cultura de la Ciudad Lineal.	
Cobrado por este concepto.	4.586,22	Cobrado por cuenta de esta Sociedad.	169,70
Intereses y descuentos.		SUMAN LOS INGRESOS.	691.518,48
Cobrado por este concepto.	3,99		



EL ESMALTE BURRELL

UN buen Esmalte es uno de los artículos más difíciles de hacer para el fabricante de pinturas y colores. La maquinaria de moler ha de ser perfecta, y los materiales tienen que ser los mejores que se puedan obtener; además se necesita, lo que es muchísimo más importante, el CONOCIMIENTO.

La casa Burrell ha estado fabricando Esmaltes por sesenta años, durante cuyo tiempo ha acumulado el conocimiento indispensable para la fabricación de un Esmalte verdaderamente perfecto. Se puede probar esta afirmación ensayando el Esmalte Burrell.

El Esmalte Burrell se seca dejando un brillo inmejorable y conservando una superficie dura y permanente á toda prueba. Se fabrica en 100 hermosos colores ó matices, variedad que se presta á todos los gustos. Se vende en latas decoradas muy artísticamente, de tres tamaños diferentes, ó en bidones de uno y cinco kilos.

PÍDANSE PRECIOS Y TARJETAS DE COLORES
Á LOS FABRICANTES:

BURRELL & CO., Ltd.,

"Tower House," 40, Trinity Square, Londres, E. C.

Ó Á LOS ÚNICOS REPRESENTANTES PARA LA PROVINCIA DE MADRID,

Compañía Madrileña de Urbanización

APARTADO 411, MADRID.

ALMACENES DE LA CIUDAD LINEAL.—TELÉFONO 1.215

S^{DA}D. A^{MA}. ESPAÑOLA

KOERTING

BARCELONA, SEVILLA, VALENCIA, ZARAGOZA

Teléfono 1.664

MADRID
FLORIDABLANCA, 3

Apartado 526

CALEFACCIONES CENTRALES

por vapor á baja presión y por agua caliente

Más de 100.000 instalaciones
hechas en todo el mundo

Bombas para elevación de aguas

Aparatos por chorro. Maquinaria

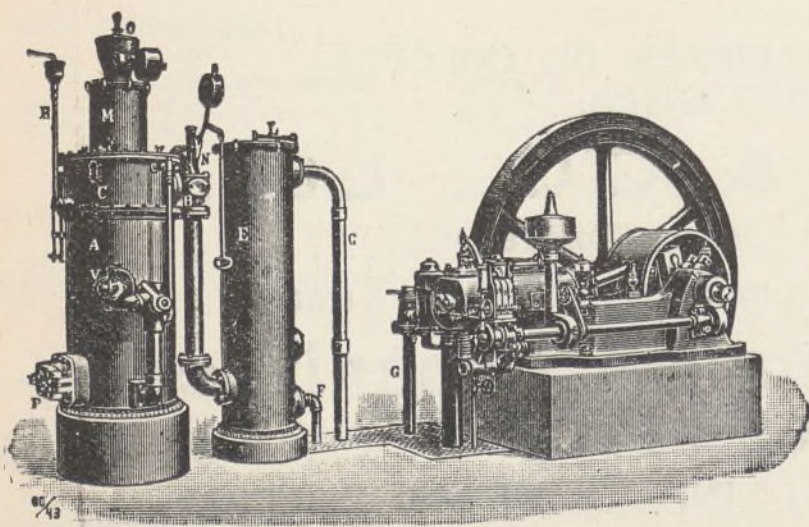

MOTORES

de gas pobre, gas de
alumbrado, bencina y
: : sistema Diesel : :

PAGOS

		Pesetas
Gastos de administración.		
Dietas á Sres. Consejeros, sesiones 367, 368 y 369.		1.187,40
DIRECCIÓN		
Personal administrativo y técnico.	8.271,11	17.106 *
Idem temporero.	8.834,89	
Publicidad.		
Anuncios y suscripciones durante los meses de mayo y junio de 1914.		4.326,22
Gastos generales.		
A Mariano Vera, José Réula, Demetrio Quirós, César Ramos, Pedro González y Manuel Alonso, por trabajos extraordinarios	455,85	
A D. Hilarión González del Castillo, por trabajos de colaboración en la Revista en mayo 1914.	250 *	
A Institut Polyglotte, por id. de traducción.	27 *	
A D. Arturo Soria Hernández, gastos de representación	30,55	
A D. Manuel Martínez Lozano, por reparto de propaganda en mayo 1914.	25 *	
A D. Alejandro Lucas, por conservación y limpieza de los relojes en Ciudad Lineal, Tetuán y Vallecas en mayo 1914.	50 *	
A D. Luis Puig, alquiler del cuarto bajo de la calle de Lagasca, 6, en junio 1914.	75 *	
A D. Lesmes Peñacoba, por limpieza y cuidado de la anterior oficina en id.	30 *	
A D. Joaquín Espinosa, por obras de carpintería en la id.	8 *	
A Unión Eléctrica Madrileña, por fluido de 6 mayo á 5 junio 1914 en id.	8,18	
A D. Orestes Calvet, por 95 clichés y 32 copias fotográficas para informaciones en «La Ciudad Lineal».	510 *	
A D. Julián Palacios, facturas 30 abril y 31 mayo 1914 por papel de cartas	160 *	
A D. Alfredo Mac-Veigh, facturas 31 mayo y 6 junio 1914 por tinta y papel secante.	98 *	
A D. Luis Mayaffre, por 6 bobinas papel de copiar.	40,50	
A Sociedad Española de Papelería, por un rollo de papel cuadriculado.	4,25	
A Sres. Herrero y Puerta, facturas 31 marzo y 30 abril 1914 por sobres.	285 *	
A D. ^a Juana Díaz Martín, por lavado y planchado de ropa de las Oficinas y botiquín.	41,75	
A Compañía Madrileña de Teléfonos, servicio en segundo trimestre 1914 y depósito para atender á la expedición de telegramas como abonado núm. 1215.	676,50	
A D. Amando Pamies, gratificación por trabajos de investigación en los relojes de vigilancia en los meses de abril y mayo	88,35	
A D. José López, por un bote de «Zotal».	2,25	
A «El Día», prima de seguros de 31 mayo 1914 á 31 mayo 1915.	8,70	
A D. Gregorio Orozco, por un bote de vaselina.	1 *	
A D. José Agras, por un fuelle insecticida	1 *	
A Sres. Sucesores de Trasviña, por una caja de polvos «Leyer».	1,50	
A varios, gratificaciones como serenos y guardas jurados en mayo 1914.	74 *	
Vigilancia reservada.	15 *	
Gastos menores del mes.	101,10	
Locomoción á varios empleados para el tercer trimestre y mes actual.	332,95	
Sellos de correo.	271,50	
Intereses. Cuenta general.		
Por obligaciones al contado	65.032,50	138.114,16
Por id. á plazos (Caja de Ahorros).	69.234,05	
Por pagarés	3.843,36	
Por fianzas.	4,25	
Vías férreas. 1.er Establecimiento.		
A D. Simón Fonseca Santaren, por desmontes para el ferrocarril de Ciudad Lineal á Vicalvaro y Vallecas.	1.200 *	
A D. Antonio Ortega, factura 31 mayo 1914 por gasolina y reparación de compresores de coches eléctricos.	916 *	

A D. Manuel Puente Prieto, por id. para id. de Ciudad Lineal á Fuencarral.	1.447,50
A D. Gabriel Ortega Vilar, por obras de albañilería en la estación de Fuencarral.	264,43
A Sres. Erhardt y Compañía, á cuenta facturas 21 octubre y 15 diciembre 1913, por 3.012 metros de vía y eclisas	5.405,75
Jornales.	367,78
	9.601,46

Línea á Vallecas

A Sres. Orenstein Koppel Arthur Koppel, S. A., factura 12 diciembre 1912 por 12 vagones	1.985 *
Jornales.	747,34
	2.732,34

Línea á Colmenar.

A D. Mariano Fallde, á cuenta del tapizado de los coches	500 *
Jornales.	2.521,21
	3.021,21

Tracción eléctrica.

Jornales.	120,58
-------------------	--------

Red telefónica.

Jornales	396,01
--------------------	--------

Terrenos 1.er Establecimiento.

A D. Domingo Colmenarejo, por 162,70 metros cúbicos de piedra.	522,95	
A D. Esteban Nogal, por 101 id. de id.	314,75	
A D. Florentino del Burgo, por 162,25 id. de id.	472,06	
A D. Francisco Sáez, facturas 15 y 30 junio 1914 por 2.996 adoquines y 64,68 metros encintado.	714,75	
A D. Teófilo Guerra Recio, gastos en la revisión de tierras en término de Vallecas.	94,50	
A D. Gregorio Orozco, por asistencia y herraje de 16 mulas en mayo 1914.	53 *	
A D. Anselmo Cubillo, por esquilado de un caballo.	0,75	
A D. Pedro López, por id. id.	1 *	
A D. José Conegil Yuste, gratificación por servicios en la máquina apisonadora	50 *	
A D. Valentín Galindo, id. id.	15 *	
A D. Ventura Alvarez Díaz, id. id.	25 *	13.106,51
A D. José Escobar y de Mesa, importe de una tierra en término de Vallecas.	300 *	
A D. ^a Inocencia Jiménez Cebrián, á cuenta de id. en id. id.	750 *	
A D. ^a Manuela Alonso Martínez, á cuenta de id. en id. id.	1.500 *	
A D. Francisco Villanova, á cuenta de id. en id. id.	1.000 *	
A D. Joaquín Armengol, por trabajos como perito en expediente de expropiación de tierras en Vallecas y Chamartín de la Rosa	850 *	
A D. Alejo Alvarez, por machaqueo de 40 metros de piedra.	28 *	
A varios, comisión por gestiones para la adquisición de tierras.	2.262,50	
Jornales por desmontes y cuidado de arbolado y paseos.	4.152,25	

Aguas del Jarama. 1.er Establecimiento.

A D. Juan Figuerola, por alquiler de un equipo perforador en San Fernando los días 21 á 25 y 27 á 30 abril 1914.	90 *	1.242,37
Jornales por canalización	1.152,37	

Diversiones. 1.er Establecimiento.

A D. Antonio Martín, facturas 18 y 19 junio 1914 por obras de albañilería.	221,50
A D. José González Cuervo, facturas 24, 30 y 31 de mayo 1914 por id. de carpintería.	1.729,60
A D. Marcos Garriga, factura 20 mayo 1914 por id. de pintura.	71 *

		Pesetas
A D. Juan Ibáñez, á cuenta id. de id.	225 »	
A D. Luis de la Rubia Bermejo, facturas 24 mayo y 15 junio 1914 por id. de vidriería.	438,40	
A D. José María Acevedo, factura 26 junio 1914 por trabajos de decorado.	1,137 »	14.286,03
A D. José Alius Ruiz, por máquinas automáticas.	10.000 »	
A D. Manuel González Díaz, por telas y objetos.	463,53	

Fábrica de Electricidad. 1.º Establecimiento.

A D. Mariano Rodríguez Gil, por construcción de pozos negros.	307 »	
A D. Ricardo Fernández, saldo factura 6 junio 1914 por obras de pintura.	400 »	727 »
A D. Antonio de las Heras, factura 8 mayo 1914 por id. de vidriería.	20 »	

Imprenta. 1.º Establecimiento.

A D. Ricardo Fernández, factura 6 junio 1914 por obras de pintura.	6 »	
--	-----	--

Proyecto de ferrocarril.

A D. Mauricio Jalvo, á cuenta contrato 19 noviembre 1913 por estudio.	2.000 »	
---	---------	--

Construcciones.

A D. Federico Achaques, por obras de albañilería.	19.761,90	
A D. Rafael Gil Conejero, por id. id.	7.006,40	
A D. Alfonso Martín, por id. id.	6.217,10	
A D. Antonio Martín, por id. id.	2.407,45	
A D. Antonio Hernández, por id. id.	3.521 »	
A D. Francisco García, por id. id.	265 »	
A D. Inés Ortega, por id. id.	300 »	
A D. Joaquín Espinosa, por id. carpintería.	342 »	46.975,67
A D. José González Cuervo, por id. id.	2.000 »	
A D. Ricardo Fernández, por id. de pintura.	252 »	
A D. Marcos Garriga, por id. id.	60 »	
A D. Román López, por id. de cerrajería.	552,80	
A D. Antonio de las Heras, por id. vidriería.	444 »	
A D. Luis de la Rubia, por id. id.	395,50	
A D. José Barella, por id. revoco.	3.450,52	

Aguas. Explotación.

A Canal de Isabel II, por suministro de agua en la acequia del Este en junio 1914, según contrato n.º 2.103.	36,50	247,30
Jornales por elevación.	210,80	

Vías férreas. Explotación.

A D. Sebastián Nájera Ortiz, saldo á su favor, según liquidación 1.º de junio 1914 por venta de billetes para Barajas.	14,80	
A D. Marcos Sainz, indemnización por daños causados en un carro de su propiedad.	875 »	
A D. Julián Puente, id. por averías en la expedición 632 de Colmenar.	22,40	
A D. José Tamargo, importe de 2 tarjetas por no corresponderle.	1 »	22.517,81
A Fábrica de electricidad de Vallecas, por fluido en mayo 1914.	29,32	
A D. José Saavedra Flores, D. Enrique López y López, D. Agustín Martínez Martínez y D. Eusebio Ballesteros, gratificación en mayo 1914.	45 »	
A varios cobradores, sobrante en sus liquidaciones.	3,40	
Jornales.	21.526,89	

Diversiones. Explotación.

A D. Braulio Gutiérrez, por recaudación de cajas automáticas en mayo 1914.	30 »	
A D. Hugs Ryner, Marlany y Totti y Sylvien Martinat, anticipos como artistas contratados.	5.885,75	
A D. Ricardo Rodríguez, alquiler de dos pianos desde 16 junio á 16 julio 1914.	85 »	
A D. José Alcalde, para compra de material eléctrico.	66 »	6.333,45
A D. Juan Pérez Zúñiga, por trabajos literarios para el Parque.	50 »	
A D. Carlos Miranda, por id. id.	50 »	
A D. Antonio Asenjo.	50 »	
A Reyes Postal, por dos aparatos giratorios para postales.	16,70	
A D. José Espellu, honorarios de informe y reconocimiento de locales y aparatos en el Parque.	100 »	

Imprenta. Explotación.

A la Compañía Arrendataria de Tabacos, concierto de anuncios en la Revista y franqueo concertado para la id. en junio 1914.	29,56	
A D. Jerónimo Lamo, por sellos de correo para envío de trabajos á provincias.	6,35	
A D. Pedro Jiménez, por gestiones para el cobro de recibos.	17,80	2.577,51
A D. Nicasio Ballesteros, por 40 kilos de trapos.	10 »	
A D. Nicolás Gesse, por vaciado de una cuchilla.	3 »	
A Sres. Herrero y Puertas, por tarjetas.	3,55	
Reparto de los números 556 y 557 de la Revista.	42 »	
Gastos menores.	3,15	
Jornales.	2.462,10	

Electricidad. Explotación.

A D. José Fernández de Villalta, locomoción y estancia en Navalcarnero.	26,35	
A D. Erico Shaw de Lara, id. id. en Fuenlabrada en mayo 1914.	5,85	
A D. Carlos Puch, id. id. en Navalcarnero en abril y mayo 1914.	32,60	
A D. Manuel Arteaga, id. id. en id.	56 »	
A D. Eloy Muñoz, id. id. en Fuenlabrada en junio 1914.	14,95	
A D. Eulogio Benito, id. en mayo 1914 y gastos de correo.	18,90	
A D. Anselmo Velázquez, gastos de locomoción y suplidos en asuntos del servicio.	13,35	
A D. Angel Carrero, factura 21 mayo 1914 por trabajos de herrería en Villaverde y 69 kilos ángulo y pletina.	57,90	
A Unión Eléctrica Madrileña, á cuenta de sus facturas de mayo 1914 por suministro de fluido.	15.000 »	
A D. Vicente Verdura, portes de material á la caseta de Móstoles.	15 »	21.795,73
A D. Andrés Gallego Soto, comisión por gestiones para la suscripción de pólizas de electricidad.	14,44	
A D. Mamerto Aparicio, id. por id. id.	24,76	
A D. José Ortega Arresola, id. por id. id.	34,19	
A D. Gumersindo Montero, id. por id. id.	1,58	
A D. Arturo Alemany, id. por id. id.	12,13	
A D. Miguel Dato, indemnización por averías causadas en su arbolado por los postes de la línea de Villaverde en 22 febrero 1914.	10 »	
A D. Antonio Revilla Fernández, á cuenta presupuesto 24 enero 1914 por construcción caseta para transformador.	1.100 »	
A D. Ladislao Baena Sánchez, á cuenta id. 19 mayo 1914 por id. id. en Fuenlabrada.	2.300 »	
A D. Gregorio Sandoval, á cuenta contrato 11 febrero 1914 por id. id. en Humanes.	500 »	
A D. Antonio Quintano, por alquiler del cuarto bajo de la calle del Baile, núm. 6, en Villaverde, en mayo 1914.	30 »	
A D.ª Joaquina López, id. del kiosco y terrenos para transformador en Madrid Moderno en junio 1914.	30 »	
Jornales.	2.497,73	

Terrenos. Explotación.

A D. Benito Alejo, comisión por limpieza de pozos en abril 1914.	10 »	
A D. Salvador Ramos, id. por cobro de indemnización.	4 »	16 »
A D. Antonio Altares, id. por averías causadas en el arbolado.	2 »	

Viveros. Explotación.

A Societé des Pepinieres, francos 457 á 4,75 por 100, factura 9 junio 1914 por semillas.	478,70	494,48
A D. Isidro Uribe, 10 por 100 comisión por venta de plantas en abril 1914.	15,78	

Tejares.

A D.ª Isidra Fernández Soto, á cuenta de ladrillos según contrato 7 de junio de 1913.	2.400 »	
A D. Joaquín Domingo, id. id. según id. 1.º mayo 1913.	2.000 »	6.803,20
A D. Justo Garrido, id. id. según id. id.	2.000 »	
A D. José García Deórico, liquidación 6 junio 1914 por rasillas.	403,20	

		Pesetas
Viveros.		
A Vilmorin Andrieux & C. ^o , saldo factura 12 octubre 1912 é importe 2 abril 1914 por semillas.	57,55	432,55
A D. Román López, factura 26 mayo 1914 por material de cerrajería y herramientas.	75 »	
Jornales	300 »	
Portes.		
A D. Manuel García Malla, transporte de 4 vagones de carbón.	60 »	3.743,49
A Compañía de Ferrocarriles de M. Z. A., portes de 4 vagones de carbón y de 2 expediciones á Barcelona	626,80	
A Id. id. Caminos de Hierro del Norte, expedición núm. 27.521, procedente de Irún.	33,89	
A Sociedad Anónima de Omnibus de Madrid, transporte de una expedición de maquinaria procedente de Barcelona	22,80	
A D. Benito Crespo Gómez, saldo factura 18 mayo 1914 y á cuenta otra de igual fecha por arrastres y suplidos al ferrocarril.	3.000 »	
Deudores varios.		
A varios, por saldos de sus cuentas.		555,51
Pagarés.		
Importan los devueltos.		10.985 »
Depósitos.		
Importan los devueltos.		22.823,04
Caja de Ahorros.		
Devolución á sus respectivos vencimientos de varias libréts á voluntad.	21.503 »	203 159 »
Idem á plazos.	181.656 »	
Obligaciones.		
Comisiones.		1.495,16
Obligaciones amortizadas.		
Importan las devueltas á la par (500 pesetas).		32.500 »
Almacenes.		
A D. Francisco de P. Cerveto, factura 14 abril 1914 por dos cojinetes de bolas	22,80	800 »
A Real Compañía Asturiana, por 1.000 kilos de albayalde.	800 »	
A D. Laureano Ortiz de Zárate, saldo facturas 28 febrero y 21 marzo y á cuenta 30 abril 1914 por efectos de ferretería.	600 »	663,90
A Compañía Anglo-Española de Cemento Portland, por 20.000 kilos de cemento.	663,90	
A D. Emilio Soria, por 130 picos y 4 bates	216 »	168,50
A Mathieu Marx, facturas 1. ^o y 17 marzo y 29 abril 1914 por id.	168,50	
A nuestros representados The Beldam Tyre, para pago de neumáticos para automóvil para la reventa en España	21.104,75	394,50
A varios agentes, comisión por venta de artículos.	394,50	
Quebranto sufrido en el cobro de varios reembolsos por efectos de almacén.	6,15	5.515,51
Aduanas.	5.515,51	
Jornales.	299,50	29.791,61
	29.791,61	
<i>Para Vías férreas.</i>		
A D. Narciso Lavilla, factura 3 junio 1914 por 10 metros goma cuadrada de 5 milímetros para generadores	22,50	5.000 »
A D. Gabriel Montero, saldo factura 31 enero y á cuenta 28 febrero 1914 por carbón.	5.000 »	
A Sres. Alvarez Latorre y Compañía, saldo factura 31 marzo y á cuenta 30 abril 1914 por id.	5.000 »	630 »
A Mina de San Francisco, factura 31 mayo 1914 por 30.000 kilos de id.	630 »	

A D. Salustiano González, por 40 kilos id. de encina.	5,20
A Sres. Hijos de Victoriano Echavarrí, factura 28 noviembre 1913 y á cuenta 16 febrero 1914 por 8.950 traviesas.	2.000 »
A D. Manuel Taberner, á cuenta pedido 9.887 por id.	1.000 »
A Sres. Munar y Guitart, á cuenta factura 31 diciembre 1913, saldo id. 28 febrero y á cuenta de la de 31 marzo 1914 por material de maquinaria.	1.000 »
A Sres. Orenstein y Koppel, Arthur Koppel, S. A., factura 9 mayo 1914 por id. de id.	500 »
A D. Silverio Bengochea, saldo factura 31 enero y á cuenta 28 febrero 1914 por id. de fundición.	663,18
A D. Joaquín López Rodríguez, por trabajos de reparación de máquinas y calderas.	375 »
A D. Eloy Antuña de Golcochea, factura 19 marzo 1914 por tornillos.	128,65
A D. Patricio López de las Hazas, factura 22 junio 1914 por trabajos de torneado.	79 »
A Sociedad General de Representaciones, á cuenta de nuestro pedido 12.234 por un torno completo con accesorios.	825 »
A D. Jaime Bonay, por 1.022 kilos de aceite.	331,60
A la Unión Fabril, factura 6 mayo 1914 por 181 kilos de aceite.	204 »
A Oxígeno Industrial, factura 31 mayo 1914 por carburo, oxígeno y varillas de hierro.	760,21
A Sres. Carde y Escorlaza, á cuenta de dos cajas para coches eléctricos.	941,25
A Sres. F. Farge y Compañía, por 500 kilos algodón.	435 »
	19.900,59

Para Fábrica de electricidad.

A Cooperativa Eléctrica de los Carabanchales, factura 1. ^o junio 1914 por material eléctrico.	223,30
A la Sociedad A. E. G. Thomson Houston Ibérica, S. A., saldo factura 18 marzo, importe 6 y 24 id. y á cuenta 28 abril y 31 mayo 1914 por id. id.	4.451,10
A Sres. Himmelbasch Hermanos, á cuenta factura 20 abril 1914 por 175 postes de madera.	1.050 »
A Sociedad Anónima Española de Lubrificantes, factura 17 abril 1914 por 1.020 kilos de aceite para transformadores.	955,70
A Compañía General Española de Electricidad, factura 9 abril 1914 por 104 lámparas eléctricas.	104 »
	6.784,10

Para Aguas.

A D. Carlos Dal Re, factura 28 febrero 1914 por 16 metros manga de lona.	34,30
A Compagnie Ingersoll-Raud, por los 1. ^o y 2. ^o plazos de nuestro pedido 11.937 y 1. ^o y 2. ^o del 11.938.	1.523,66
A D. Máximo Aguirre, facturas 12 y 25 junio 1914 por material para aguas.	166 »
	1.723,96

Para Imprenta.

A Sucesor de J. de Neufville, facturas 23 octubre, 20, 22 y 30 noviembre 1913 y á cuenta 28 febrero 1914 por material de imprenta.	250 »
A D. Richard Gans, á cuenta factura 28 enero 1913 por una máquina tipográfica.	500 »
A La Papelera Española, saldo factura 11 marzo 1914 y á cuenta 7 abril id. por papel.	2.000 »
A D. José Casamajó Llorens, factura 30 marzo 1914 por tinta.	123,75
A D. Mariano Blasco é Hijo, por 38 kilos de id.	181,85
	3.055,60

Para construcciones.

A Sres. Edmundo y José Metzger, á cuenta factura 4 mayo 1914 por placas y material «Eternit».	1.484,55
A D. Pedro Antonio García Fojeda, saldo factura 1. ^o noviembre 1913 y á cuenta otra igual fecha por maderas.	2.619,75
A D. Vicente Albertos, factura 18 mayo 1914 por 7 cahices de yeso.	70 »
	4.174,30

Para Diversiones.

A D. Manuel Pardo, factura 1. ^o mayo 1914 por 52.000 cápsulas para el tiro al blanco.	1.440 »
--	---------

Para Viveros

A Compañía Parsons, factura 29 mayo 1914 por una guadañadora de jardín..... 75 »

Para Gastos generales.

A D. Adolfo Durá, facturas 3, 10 y 30 abril, 17 y 25 mayo y 1.º junio 1914 por fotogra- bados.....	585,36	68.138,37
A D. Juan Coronado, por 280 sacos para carbón, 2 tercios lias esparto, 6 docenas de escobas, 499 kilos de moyuelo y 2 do- cenas de espuelas.....	410,85	
A D. Antonio Martín Vega, factura 28 mayo 1914 por sacos vacíos y ranurado de ce- mento.....	83,50	
A D. Mariano Merino, factura 28 mayo 1914 por 1.052 kilos de paja.....	52,60	
A D. Remigio Casado, factura 22 junio 1914 por petróleo, jabón y otros.....	58,90	
A Dr. Chamorro, por medio kilo vaselina para las caballerías.....	2 »	
	1.193,21	

Pagos por artículos de almacén.

A la Sociedad A. E. G. Thomson Houston Ibérica, S. A., francos 5.878,15 á 4,75 por 100, á cuenta contrato 9 octubre 1912 por seis coches y dos equipos eléctricos...	6.157,35	9.525,49
A id. id., á cuenta contrato 9 octubre 1912 por id. id.....	3.368,14	

Contribuciones é Impuestos.

A la Hacienda Pública, contribución terri- torial, rústica y urbana en segundo tri- mestre y año 1914, impuesto de transpor- tes en cuarto trimestre 1913 y viajeros y mercancías en marzo y abril 1914, y gastos de inspección y vigilancia en segundo trimestre 1914.....	8.400,61	13.330,19
A la Compañía Arrendataria de Tabacos, 1 por 1.000 correspondiente al primer tri- mestre 1914, por obligaciones emi- tidas por esta Compañía.....	3.607,88	
A D. Emilio Vargas, para pago de licencia de contribución de Antonio Hernández...	35 »	
Al Ayuntamiento de Vallecas, peaje de ca- rros.....	2,30	
Al id. de Madrid, id. de id. é impuesto de inquilinato en segundo trimestre 1914 en la calle Lagasca, 6 y Bravo Murillo, 90...	51,48	
Al id. de Canillas, 10 por 100 para el Esta- do y 5 por 100 de mendicidad sobre loca- lidades vendidas en el Parque de 22 á 25 de junio de 1914.....	218,79	
A la Fábrica Nacional de la Moneda y Tim- bre, por timbre de 12 mecheros.....	48 »	
A D. Emeterio C. García, 1 por 1.000 sobre pesetas 6.321,40, importe del presupuesto de una línea eléctrica de Vicálvaro á Va- llecas para ingresar en la Caja General de Depósitos.....	63,21	
Efectos timbrados.....	902,92	

Fianzas de Empleados.

Importan las devueltas.....	2.553,87
-----------------------------	----------

Anticipos á Empleados.

Importan los concedidos.....	830 »
------------------------------	-------

Gastos Judiciales.

A D. Bruno Pascual Rullópez, por una co- pia autorizada de la escritura otorgada á D. R. Guillerna.....	25,50	45,50
A D. Federico Gutiérrez, gastos ocasiona- dos en Alcalá de Henares el 17 mayo 1914.	10 »	
A D. Eliseo Fernández Hermosa, id. id. id.	10 »	

Oficinas de la Compañía.

A la Sociedad Anónima Española Koerting, á cuenta contrato 1.º septiembre 1913, por instalación de calefacción en Oficinas...	500 »	3.298,95
A D. Antonio Martín Vega, factura 28 abril y á cuenta contrato 6 junio 1914 por obras de albañilería.....	1.158 »	
A D. José González Cuervo, factura 9 mayo 1914 por id. de carpintería.....	55 »	
A D. Manuel González Díaz, por artículos de ferretería.....	195,35	
A D. José María Acevedo, á cuenta factura 11 junio 1914 por decoración de la planta principal.....	1.250 »	
A D. Luis de la Rubia, factura 24 mayo 1914 por obras de vidriería.....	140,60	

Accidentes del trabajo.

A D. Gregorio Sánchez, indemnización por el accidente sufrido en Barajas el 17 de abril 1914.....	75 »	579,74
A D. Francisco Llorente Vasco, indemni- zación por fallecimiento, de una semana de jornal por año de servicio.....	355,90	
A Comisión Local de la Cruz Roja Española, por asistencia facultativa en mayo 1914.	33,35	
Jornales.....	115,49	

Derechos del Fundador.

Pagado según el artículo 6.º de los Estatutos.....	570,39
--	--------

Intereses y descuentos.

A Sres. Urquijo y C.ª, quebranto y timbre en la negociación de dos efectos.....	124,75	129,95
Gastos de un giro telegráfico.....	5,20	

Alquileres.

A D.ª Elisa Romero, devolución de cantidades cobradas por su cuenta.....	150 »
---	-------

Mobiliario y Enseres.

A La Nationale Caisse Enregistreuse, á cuenta factura 19 noviembre 1913 por una caja Registradora.....	100 »	150 »
A Palacio ú Hotel de Ventas, factura 8 ju- nio 1914 por una mesa.....	50 »	

Sociedad de Cultura de la Ciudad Lineal.

Nuestra entrega de cantidades cobradas por su cuenta.	262,20
---	--------

Agrupación Madrileña.

Nuestra entrega de cantidades cobradas por su cuenta.	246 »
---	-------

D. José Olmeda

Nuestra entrega de cantidades cobradas por su cuenta de alquileres.....	397,50
--	--------

SUMAN LOS PAGOS.....	695.309,47
----------------------	------------

RESUMEN.—Existencia en 1.º de junio 1914...	315.509,89
---	------------

Ingresos.....	691.513,43
---------------	------------

SUMA.....	1.007.023,32
-----------	--------------

Pagos.....	695.309,47
------------	------------

Existencia en 1.º de julio 1914.....	311.713,85
--------------------------------------	------------

Imp. Ciudad Lineal.—Admón. Lagasca, 6, bajo.—Teléfono 1215