

La Ciudad Lineal

Revista científica de higiene agricultura, ingeniería y urbanización

AÑO XIX

REDACCIÓN Y ADMINISTRACIÓN: LAGASCA, 6, BAJO

NÚM. 585

Madrid (Canillejas) 28 de Febrero de 1915

SUMARIO: ARTURO SORIA: Patriotismo alegre. — HORTICULTURA: La siembra. — GANADERÍA: Caracteres y particularidades de la buena vaca lechera. — Terrenos de la segunda barriada de la Ciudad Lineal. — URBANIZACIÓN: Convocatoria. Votos en favor del Convenio entre la Compañía y sus acreedores. Nuestras noticias. Anuncios.

PATRIOTISMO ALEGRE

Llevamos seis meses de oír y de leer relatos de sangrientas matanzas, de atrocidades tan espantosas que no pasa día sin que asomen las lágrimas á nuestros ojos ni noche sin sueños terroríficos.

Sumadas las tristezas ajenas á las propias desventuras y pesadumbres individuales y á las generales de nuestra Patria infortunada, hay motivo sobrado para llorar á caño libre y continuo.

Los patriotas viejos y neurasténicos sobre todo, no dan paz á la mano ni sosiego al pañuelo del bolsillo á los ojos, llorando un día á españoles muertos por los moros, al otro á infelices soldados ahogados al regresar á España, las atrocidades mejicanas, los degüellos de españoles en el Brasil, los fusilamientos de Lieja y así un día y otro día sin tregua ni descanso.

Pues á pesar de todo esto, y por esto mismo, yo creo que el patriotismo debe de ser alegre, como el vino, como el sol, como el soplo de nuestra vida histórica que viene de Atenas, pasa por Roma y al detenerse en España alegra nuestra existencia nacional.

Civiles y militares, todos, debemos estar siempre dispuestos á cualquier hora á dar nuestra vida por la Patria, fríamente, con austera severidad, sin gritos ni desplantes, como la cosa más natural del mundo.

Pero el cumplimiento del deber no es incom-

patible con el buen humor, con la alegría, que es belleza, y como tal avalora y engrandece al deber cumplido.

Un examen somero de la psicología de las multitudes inclina á juzgar como falta de patriotismo la asistencia á corridas de toros y á otras diversiones cuando afligen á la Patria calamidades varias.

No hay tales carneros.

En primer lugar la opinión pública ú opinión de los más, no tiene en España ni medios ni ocasión de manifestarse. Es á modo de un gas comprimido en un recipiente herméticamente cerrado. Las grietas ó resquicios de las Cortes, de la Prensa y de varios derechos son apariencias, nada más que apariencias.

En segundo lugar, aunque los sentimientos populares pudieran manifestarse con entera y verdadera libertad pasando de esotéricos, ocultos y comprimidos á exotéricos, visibles y sin presión alguna, siempre resultaría que el llorar y el reír, como todas las demás necesidades fisiológicas, no se podrían imponer á todos los españoles y á todas las españolas á són de trompeta ó por almanaque ó por reloj.

Va la risa por barrios y cuando á un aficionado á toros le duele el patriotismo á un escritor le pide el cuerpo esparcimiento, y viceversa, muchos viceversas.

Á más de esto, si en toda la historia de España pasada y presente—y la venidera será lo mismo—no hubo un solo día sin su catástrofe correspondiente, no fuera posible la risa si no coincidiera con el llanto.

Á más desgracias me parece á mí que ha de haber más alegrías si en la fisiología del cuerpo nacional acontece algo semejante á lo que se observa en la fisiología de los individuos que durante el período luctuoso de una desgracia de familia en vez de perder el apetito, la excitación intensa y continuada desarrolla en las personas sanas hambre devoradora que suele sacrificarse ú ocultarse en pro de las conveniencias sociales como si debiera ser incompatible con el dolor.

La alegría es también oficio, modo de vivir de muchos millares de familias. Suprimir ó desterrar la risa en nombre del patriotismo equivale al acto antipatriótico de condenar á muerte ó enfermedad por hambre á muchos españoles, cuando lo que en verdad pide el amor á la Patria es abrir nuevas fuentes de prosperidad, ensanchar las

que existen, contener la hemorragia de la emigración y con ella los crímenes y las vergüenzas que nuestro dolorido patriotismo lamenta.

La risa y el llanto son necesarios, convenientes, indispensables.

La alegría y el dolor son inseparables porque son una *pareja de contrarios*, una de las infinitas manifestaciones pitagóricas del número 2, símbolo y síntesis de la sexualidad, de la dualidad de las cosas opuestas y contrarias de que está lleno el mundo: sol y sombra, día y noche, superior é inferior, anverso y reverso, delante y detrás, arriba y abajo, rueda y carril, llave y cerradura, machos y hembras,

Hay que continuar la historia de España.

El horizonte nacional é internacional se presenta oscuro como nunca. Razón de más para que los que tenemos el patriotismo triste y llorón seamos tolerantes y benévolos con los que nos hacen el favor de comunicarnos su patriotismo alegre.

Arturo Soria

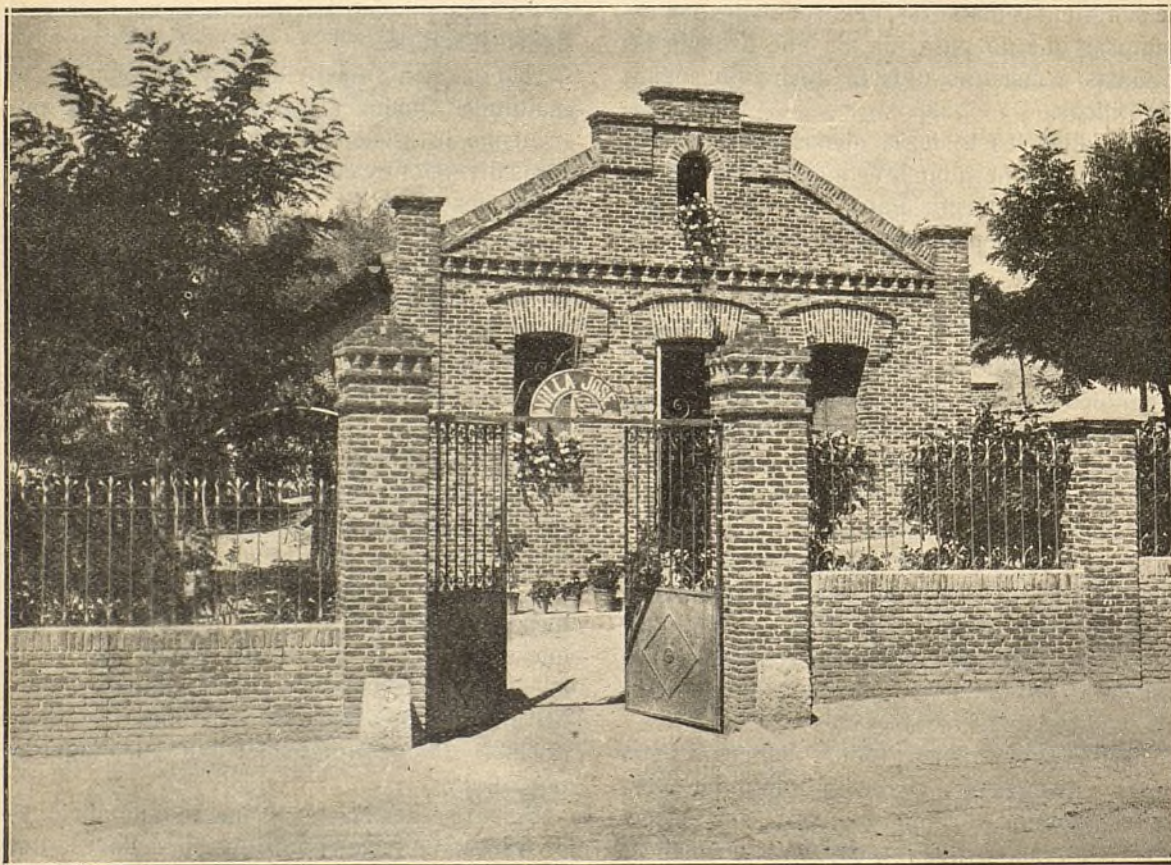

CIUDAD LINEAL.—Casa de obreros, situada en la manzana 71

CAMAS DE CAMPAÑA CON ARMADURA DE HIERRO

Somier muy resistente y elástico, de acero galvanizado con orillas reforzadas

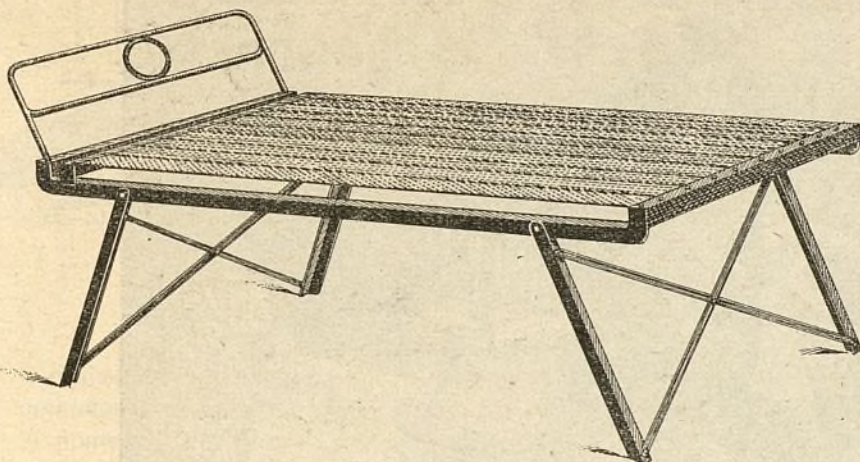

Modelo

PRÁCTICO

ECONÓMICO

HIGIÉNICO

o o o

Reúne en un solo mueble la cama y el somier.

Plegado ocupa muy poco espacio, sólo 7 centímetros de alto.

Pídase el Catálogo especial de SOMIERS, CAMAS y CATRES á

FÁBRICAS

RIVIÈRE

FUNDADAS EN 1854

Ronda San Pedro, 58

BARCELONA

CASA EN MADRID: CALLE DEL PRADO, 4

A. E. G. THOMSON HOUSTON IBERICA

CALLE DEL PRADO. 20.—MADRID

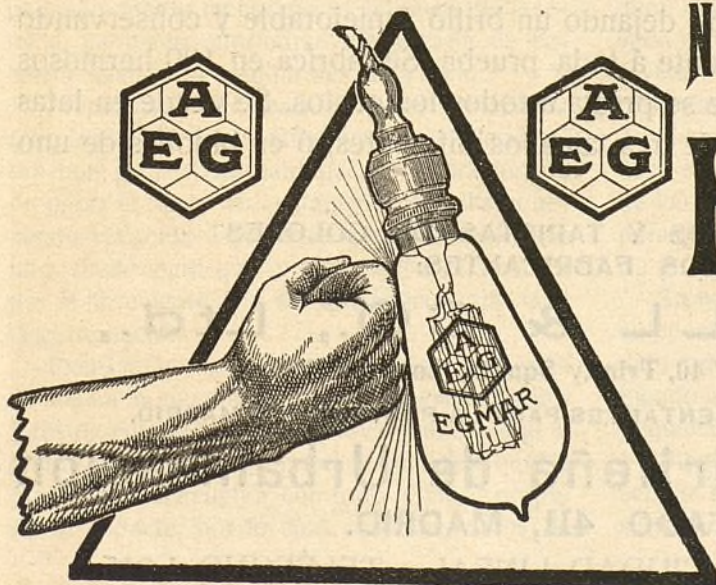

NUEVA LAMPARA

EGMAR

DE

ALAMBRE DE METAL

Única irrompible

Un watio por bujía.



EL ESMALTE BURRELL

UN buen Esmalte es uno de los artículos más difíciles de hacer para el fabricante de pinturas y colores. La maquinaria de moler ha de ser perfecta, y los materiales tienen que ser los mejores que se puedan obtener; además se necesita, lo que es muchísimo más importante, el CONOCIMIENTO.

La casa Burrell ha estado fabricando Esmaltes por sesenta años, durante cuyo tiempo ha acumulado el conocimiento indispensable para la fabricación de un Esmalte verdaderamente perfecto. Se puede probar esta afirmación ensayando el Esmalte Burrell.

El Esmalte Burrell se seca dejando un brillo inmejorable y conservando una superficie dura y permanente á toda prueba. Se fabrica en 100 hermosos colores ó matices, variedad que se presta á todos los gustos. Se vende en latas decoradas muy artísticamente, de tres tamaños diferentes, ó en bidones de uno y cinco kilos.

PÍDANSE PRECIOS Y TARJETAS DE COLORES
Á LOS FABRICANTES:

BURRELL & CO., Ltd.,

"Tower House," 40, Trinity Square, Londres, E. C.

Ó Á LOS ÚNICOS REPRESENTANTES PARA LA PROVINCIA DE MADRID,

Compañía Madrileña de Urbanización
APARTADO 411, MADRID.

ALMACENES DE LA CIUDAD LINEAL.—TELÉFONO 1.215

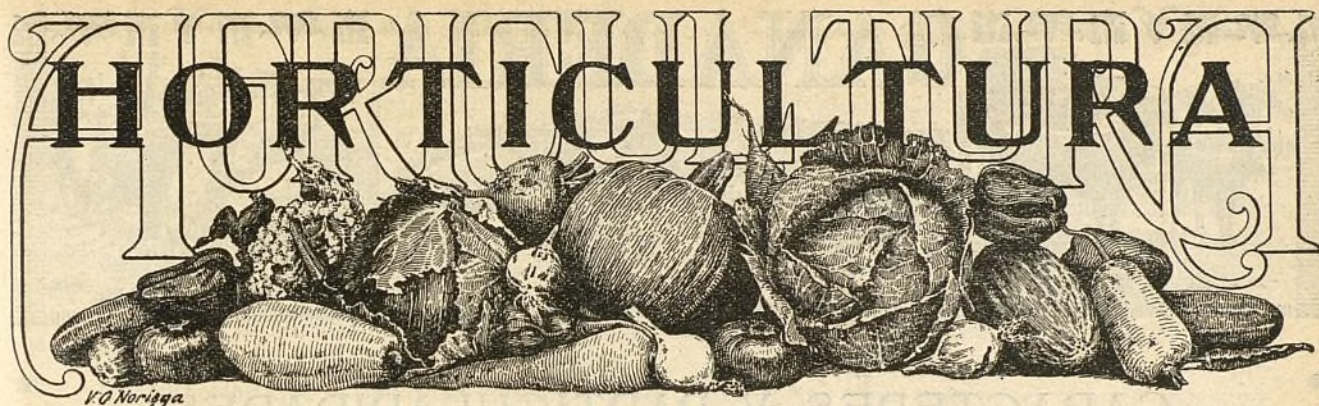

LA SIEMBRA

Exige esta operación agrícola el concurso preliminar de otras dos: 1.^a, preparación de suelo, poniéndolo en condiciones apropiadas para recibir la semilla; 2.^a, preparación de la semilla para asegurar y acelerar la germinación.

PREPARACIÓN DEL SUELO.—Prescindiendo de la siembra en grande, que carece de interés para nosotros, es decir, concretándonos á las exigencias de la huerta y del jardín, hemos de tener en cuenta al preparar el suelo, si la siembra ha de ser de asiento ó si ha de haber trasplante.

Preparación del suelo para la siembra de asiento.—Cuando las plantas que nazcan de la siembra tengan que recorrer todos los periodos de su vida en el punto de su nacimiento, prepararemos el suelo de manera que queden satisfechas las necesidades de la planta que cultivamos, y tendiendo sobre este suelo una capita de arena fina, haremos sobre ella la siembra y, á su vez, esta siembra la cubriremos con otra capa de la misma arena, cuyo espesor sea tanto más pequeño cuanto menor sea el volumen de la semilla, debiendo suprimirse dicha capa de cubierta cuando la semilla sea muy fina.

Preparación del suelo para la siembra de trasplante.—Si las plantitas nacidas de la siembra han de ser trasplantadas, la operación de preparar el suelo es sumamente sencilla, quedando reducida á procurar que este suelo sea muy suelto para que el agua y el aire circulen por él libremente, á la vez que se hace más fácil la germinación.

PREPARACIÓN DE LA SEMILLA.—Las cubiertas de la semilla pueden contener gérmenes productores de enfermedades que, invadiendo luego la plantita, originan su muerte ó impiden que la planta se desenvuelva con todo el vigor propio de la especie, por lo cual conviene, antes de

sembrarlas, sumergir las semillas en líquidos esterilizadores ó espolvorearlas con sustancias sólidas determinadas, con el fin de matar aquellos gérmenes. Como líquido esterilizador podemos, entre otros muchos, citar el sulfato de cobre, disuelto en agua al 4 por 1.000.

Acelerar la germinación es problema de muchísima importancia en horticultura, y la preparación de la semilla, para resolver dicho problema, puede hacerse de varias maneras. El solo hecho de sumergir las semillas, durante unas horas, en agua templada, acelera la germinación, y esto es lo que se aconseja cuando se trata de semillas cuyas cubiertas son relativamente blandas. Si estas cubiertas son muy duras, se recurre á otros procedimientos más enérgicos, tales como el de romperlas con un martillo; pero en este caso hay que proceder con gran cuidado para no herir la pipa ó almendra. Existe un procedimiento magnífico y nada peligroso para preparar las semillas de cubierta dura, que consiste en sumergir las semillas en agua hirviendo durante varios segundos, de diez á veinte según la menor ó mayor dureza de la cubierta, y sembrar, después de haberlas enfriado al aire libre, con cuyo procedimiento se reduce á 15 días, y á veces á menos, el periodo de varios meses que necesitan algunas semillas para germinar, sin preparación, como la mayoría de las de árboles frutales.

SIEMBRA.—En esta operación tendremos muy en cuenta el volumen de la semilla, por ser el dato á que hemos de atender para enterrarla, debiendo hacerlo á menor profundidad cuanto más pequeña sea.

Siendo difícil distribuir con regularidad una semilla muy fina, se mezclará con arena ú otra sustancia análoga para facilitar esta operación.

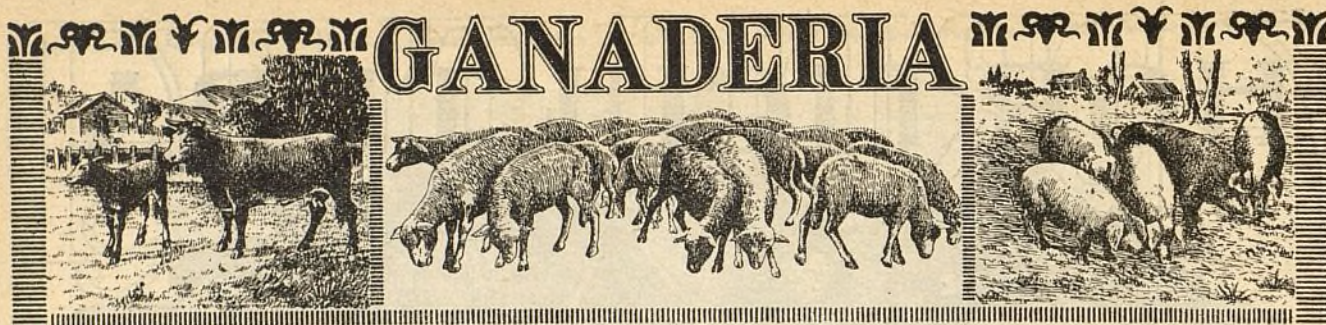

CARACTERES Y PARTICULARIDADES DE LA BUENA VACA LECHERA

La capacidad de la vaca lechera se refiere á la cantidad total de alimento que puede consumir y digerir en un tiempo determinado sin perjudicar su estado saludable.

Según el Profesor Henry, el 60 por 100 de todo lo que la vaca puede comer lo necesita para alimentar su cuerpo, y sólo después que se la da esa cantidad puede haber alguna ganancia para el ganadero. Siendo esto cierto, claro está que cuanto mayor sea la capacidad de la vaca tanto mayor será la producción de leche representada por el 40 por 100.

Las vacas robustas y corpulentas siempre son comedoras más voraces que aquellas que son deficientes en su desarrollo, y por esta razón menos difíciles de alimentar. Rara vez ocurre que el ganadero que tiene conocimiento de lo que hace, encuentre dificultades con tales animales tocante á no comer, ó por enfermedad causada por una alimentación grande; pero las vacas que son limitadas en la cantidad del alimento que pueden tomar, son un origen continuo de molestias cuando se intenta cargarlas hasta el límite de sus fuerzas de producción. Además, la vaca con gran capacidad, según su tamaño, es una productora más económica que la que es menos capaz, la que por regla general es una comedora más delicada, pues la primera comerá alimentos más bastos y éstos con frecuencia son más baratos.

Una boca grande indica una buena comedora.—Los ganaderos experimentados en toda clase de ganado, saben muy bien que el animal que tiene la boca grande es un buen comedor y que esta cualidad ha llegado á ser una de las mejores señales que demuestran la mayor ó menor capacidad. El animal con una boca pequeña y puntiaguda y un hocico pequeño, siem-

pre es difícil de alimentar, siendo delicado é indiferente á los esfuerzos que hace el ganadero para despertarle el apetito. Á la boca pequeña acompañan ventanas de la nariz pequeñas, ó sea la imperfección de los rasgos faciales deseados.

Es muy necesaria una masticación perfecta del alimento, pues no es sólo la acción de moler el alimento, sino que la masticación es la verdadera preparación de la digestión. Cuando las vacas rumian es cuando la saliva secretada por las glándulas entra en la boca y se mezcla con el alimento, empezando las muchas transformaciones que se operan antes de que el alimento pueda ser asimilado. Por estas razones son convenientes quijadas fuertes, de anchura y profundidad bien marcadas. La debilidad en esta parte indica mala cualidad para la alimentación, y es tan mal signo como una boca pequeña.

Un estudio detenido de los diferentes procedimientos y de los órganos empleados en digerir el alimento después que ha pasado de la boca, como también una consideración de la gran cantidad de alimentos nutritivos necesarios para el mantenimiento del animal y para una producción grande de leche, nos indica la importancia de un estómago adecuado y amplio en donde los alimentos se puedan almacenar y efectuar la digestión.

Cuerpo grande y cilíndrico.—Esto es, un cuerpo largo, ancho y profundo, con costillas profundas, anchas, planas y bien arqueadas.

Ocurre con frecuencia que las vacas con cuerpos cortos, anchos y profundos, son excelentes comedoras y buenas productoras.

La vaca larga de cuerpo, de lados planos y costillas poco profundas, rara vez es satisfactoria como comedora y por consiguiente como productora grande de leche y de hijos. Aun cuando

ella pueda dar un buen rendimiento por un corto tiempo, no persistirá y pronto decaerá en su producción de leche. Cualquier esfuerzo para estimular una producción mayor dará por resultado que deje su alimento ó que enferme con indigestión de una clase ú otra, á causa de insuficiente capacidad.

No sólo es importante que la vaca sea capaz de consumir una gran cantidad de alimento de una vez, sino que es importantísimo que todo el alimento que introduzca en su cuerpo sea digerido y asimilado. Sólo se utilizan los elementos nutritivos que el aparato digestivo pone en una forma conveniente para que la sangre los absorba. Todas las otras porciones son desechadas. Puede ocurrir que algunas vacas, aunque comedoras voraces y con un cuerpo grande, no utilicen el alimento que toman en la proporción eficaz necesaria para la economía de producción.

Por supuesto que es bueno que estén en el mismo animal el tamaño y la fuerza de digestión, pero si se presenta la necesidad de tener que sacrificar una porción de uno ó de la otra, se debe siempre preferir la fuerza de digestión. La vaca de cuerpo grande, pero de mala calidad, consumirá una cantidad grande de alimento de una vez, pero á causa de su pereza desperdiciará una parte de él. En cambio, la vaca activa en su digestión, comiendo menos de una vez, pero más frecuentemente, producirá más abundancia de leche.

La eficiencia es tan importante como el tamaño.—La fortaleza y eficiencia del aparato digestivo, como queda consignado, son factores tan importantes ó más que el tamaño.

Las buenas condiciones de los órganos de la digestión se pueden determinar por el tacto. Levantando con cuidado la piel del cuerpo, en seguida se aprecia por el tacto una de estas dos condiciones: ó la piel es suave, flexible y elástica y el pelo que la cubre es suave y sedoso,

ó la piel es dura y firme y tan pegada al cuerpo que es imposible separarla de las costillas y el pelo es basto y áspero y separado del cuerpo. Cuando ocurre lo primero, no sólo se indica la buena cualidad de todas las partes del cuerpo, sino también la de un aparato digestivo excelente. El animal consumirá su alimento, lo digerirá y estará listo para más; pero cuando la piel está cubierta con pelo basto y áspero, entonces hay algún daño en el aparato digestivo y aun cuando el animal sea un buen comedor no hará el mejor uso del alimento.

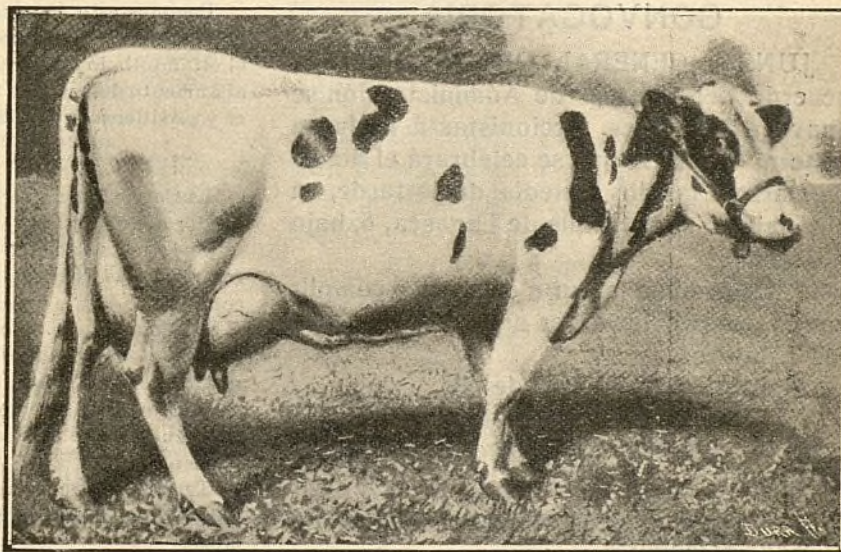

Tipo perfecto de una vaca gran productora de leche

Tejido de la piel.—El experto que forma parte del jurado en las exposiciones, durante su examen de los animales, siempre levanta la piel de cada uno, y por el sentido del tacto estudia la calidad del animal, y por el tejido de la piel y por el pelo determina lo que no puede ver con los ojos: la resistencia, fuerza y eficiencia de los órganos de la digestión. Él tiene por cierto que la piel del animal es una continuación del interior y de los órganos vitales, cuya condición se refleja por este medio exterior. Que estas indicaciones son más prácticas que teóricas lo afirmará cualquier ganadero que haya obtenido un buen éxito, pues él habrá notado que la primera señal de que una vaca está llegando al límite de su capacidad de alimentación no es cuando empieza á dejar alimento en el pesebre, sino cuando el ojo se pone triste y el pelo empieza á separarse del cuerpo y está áspero al tacto.



NUESTRAS NOTICIAS

Compañía Madrileña de Urbanización CONVOCATORIA

JUNTA GENERAL ORDINARIA.—Por acuerdo del Consejo de Administración se convoca á los Sres. Accionistas á la Junta general ordinaria que se celebrará el día 28 de marzo á las dos y media de la tarde, en el domicilio social, calle de Lagasca, 6, bajo derecha.

Para asistir á la Junta es preciso cumplir con lo que previenen los artículos 20 y 21 de los Estatutos.

Madrid, 12 de febrero de 1915.

El Presidente del Consejo,

Francisco Ramonet y Mendo.

Votos en favor del convenio entre la Compañía y sus acreedores

En nuestro número anterior publicamos el total de 3.353 boletines por 20.569.142,55 pesetas.

Con posterioridad se han recibido 12 boletines de adhesión, importantes 65.750 pesetas.

Total, al entrar en prensa el presente número, 3.365 boletines por valor de 20.634.892,55 pesetas.

Los tres quintos del Pasivo, necesarios para que sea firme el convenio, ascienden á 16.675.860,05 pesetas.

La cifra de adhesiones al convenio supera, por lo tanto, á la cifra legal necesaria en 3.959.032,50 pesetas.

En vista de la resolución de la autoridad judicial de fijar el plazo de tres meses para que los acreedores manifiesten su adhesión al convenio, continuamos admitiendo boletines de adhesión al convenio hasta el 26 de marzo, rogando á los que tengan intención de hacerlo lo verifiquen cuanto antes á fin de tener por nuestra parte lo más adelantadas posible todas las operaciones de la Compañía preparatorias de las que exigirá después el principiar á cumplir el convenio.

Los depósitos de valores de la Compañía hechos en la Caja de efectos de la misma suman mucho más de los tres quintos del total del Pasivo que la ley requiere para la aprobación del convenio.

De modo que aun cuando se prescindiera de los depositados en el Banco de España, en sus Sucursales, en

diferentes banqueros y establecimientos de Madrid y de Provincias, no habría dificultades por este concepto.

Decimos esto contestando á algunos clientes que han manifestado temores por la dificultad de realizar el estampillado de los valores. La dificultad se reduce al aumento del enorme trabajo que el convenio produce y producirá en las oficinas, pero nada más.

o o o

La Compañía no se encarga de proporcionar comprador al que quiera vender.

Ofrece su mediación entre compradores y vendedores; nada más. Hoy son más los que venden que los que compran.

Si el que quiere colocar dinero en nuestros valores dice: *aquí tengo tantas ó cuantas pesetas para colocar*, nosotros le indicamos cuál es el vendedor que ofrece su mercancía más barata y el comprador verá si le conviene ó no le conviene, si encuentra ganga ó no la encuentra.

Tenemos noticia particular de algunas operaciones que se han hecho sin previo conocimiento de las oficinas.

Á los acreedores de la Compañía, á los empleados, contratistas, proveedores y obreros que la sirven y á los vecinos de la Ciudad Lineal les conviene fomentar y propagar la venta de lotes de terreno en la segunda barriada de la Ciudad Lineal. Cuanto antes mejor.

Quien los compre al contado ó á plazos en los años 1915 y 1916, durante los cuales los precios serán invariables, se aprovechará de las circunstancias afflictivas creadas por la guerra para hacer un buen negocio seguro, tranquilo y sin riesgos de ninguna clase.

En 1917 se elevarán los precios, coincidiendo con el formidable movimiento comercial é industrial que ha de seguir á la guerra, y los compradores de hoy se felicitarán de haber comprado.

Garden cities and town planning

En el número 12 de esta revista inglesa, correspondiente á diciembre de 1914, se publica un artículo titulado *The Madrid Lineal City* describiendo nuestra obra.

Los ciclones empalmados que durante tres días ha sufrido España han causado también algunos

TERRENOS de la segunda barriada de la Ciudad Lineal á pagar en 240 plazos mensuales en 20 años.

Precios inalterables durante 1915 y 1916.
Más altos desde 1.º de enero de 1917.

Aprovechad la ocasión de comprar ahora de los 20.000 lotes de 400 metros cuadrados cada uno que pone á la venta la Compañía Madrileña de Urbanización, los 1.500 lotes más próximos á la carretera de Aragón entre el final de la primera barriada de la Ciudad Lineal y Vicálvaro.

Después habrá que pagar más caro á los que compren ahora.

Precios, en pesetas:

	Cuota mensual
Por una submanzana entera de 120 metros de fachada á calle principal por 200 á calles transversales, 60 lotes.	610,20
Por 6 lotes esquina á calle principal.	72,90
Por 3 lotes esquina á calle principal.	38,55
Por 3 lotes fachada á calle principal sin esquina.	34,35
Por 2 lotes fachada á calle transversal.	18,75
Por 1 lote esquina á calles transversal y posterior.	10,40
Por 1 lote con fachada á calle posterior.	9,35

Si el suscriptor no elige desde luego el lote ó lotes sobre los planos y sobre el terreno, en las oficinas de la Compañía le asignarán sobre los planos los lotes más próximos á la carretera de Aragón entre los que haya disponibles, quedando

facultado el suscriptor de cambiar dichos lotes por otro ú otros más de su agrado, entre los que haya disponibles, abonando en el nuevo contrato las cantidades que hubiere pagado por el anterior estando al corriente en los pagos; esto es, con atraso en el pago que no exceda de tres meses.

Para construir	UN HOTEL DE LUJO	se deben suscribir como mínimum	6 lotes
	UN HOTEL BURGÜÉS		2 lotes
	UN HOTEL OBRERO		1 lote

La explanación del ferrocarril prolongación á Vicálvaro y Vallecas del de la Ciudad Lineal en explotación en la primera barriada, está muy adelantada.

El suministro de electricidad está ya establecido.

El suministro de agua establecido ya en una parte de la segunda barriada se hace en breve plazo prolongando la canalización al punto que se pida.

Para los que encarguen á la Compañía construcciones en la segunda barriada, tarifa de 10 céntimos en tranvía eléctrico, cuatro viajes en cada hora, desde Ventas á la entrada de la Ciudad Lineal y frente á sus lotes cuando funcione el tranvía eléctrico hasta Vicálvaro.

Reducción de 10 por 100 por pago al contado de lo que falte para el completo pago en el momento que para ello se elija.

COMPAÑÍA MADRILEÑA
DE URBANIZACIÓN

D.

domiciliado en

desea suscribir lotes

y solicita el envío del primer recibo mensual y del contrato.

Fecha

Firma

Para enviar á las oficinas ó Apartado de Correos 411.

S^{DA}D. A^{MA}. ESPAÑOLA

KOERTING

Plaza Palacio, 16, pral.

BARCELONA

Apartado de Correos 23

VALENCIA

Pintor Sorrolla, 32

SEVILLA

Julio César, 12

ZARAGOZA

Independencia, 10

MURCIA

Santo Domingo, 21

CALEFACCIONES CENTRALES

por vapor á baja presión y por agua caliente

MOTORES

**A GAS POBRE, GAS RICO,
BENCINA Y SISTEMA DIESEL**

Gasógenos para todos los combustibles

Instalaciones completas para
la elevación de aguas. Bombas

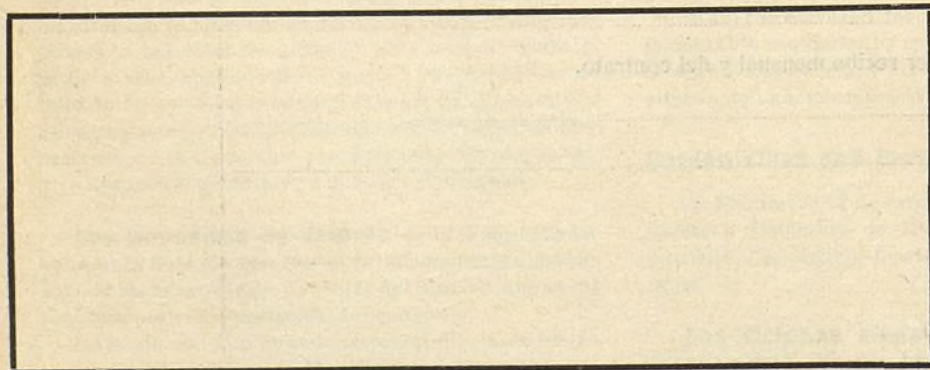

Aparatos
por chorro.



Maquinaria
en general.



Herramientas.

daños, leves por fortuna, en la Ciudad Lineal y en las propiedades de la Compañía.

De muertos y heridos, nada. Las dos grandes chimeneas y todos los edificios construidos por la Compañía, sin novedad. La prueba por que han pasado acredita la solidez con que construimos.

Cuatro tapias de otras tantas fincas han venido al suelo, dos de ellas levantadas por la Compañía, pero contra el parecer de la Dirección que aconseja siempre muros de pie y medio; pero se construyen de medio pie con machones de á pie cuando el propietario así lo quiere por economía ó por gusto.

De chimeneas, caballetes de tejados y tejas sueltas, bastantes casos; en la mayor parte de las fincas, sin la menor novedad.

En los servicios eléctricos de tranvías, sin novedad; en los de alumbrado, multitud de apagones que se han corregido con gran celo y la posible diligencia, aumentando el personal, levantando tres postes caídos y arreglando hilos entre aguaceros y vendavales y por la noche.

De los abonados de la Ciudad Lineal muy pocos han tenido motivo de queja. Se procura corregir las deficiencias para lo sucesivo.

En el arbolado de la Compañía hemos perdido 17 árboles y torcidos muchos que se están enderezando sujetándolos con alambres y con cuñas al suelo y á los árboles fuertes más cercanos.

Como fenómeno meteorológico ha sido un verdadero fenómeno, hablando á lo taurino, porque un ciclón de tantas anchuras que coja más de media España y que dure tantos días recargando de cuándo en cuándo no se ve todos los días ni todos los años.

El empedrado de las Ventas

Va admirablemente bien. El paso para transbordar de los tranvías de Madrid á los nuestros y viceversa, queda limpio y cómodo. Es una pequeña mejora que será muy grata cuando se restablezca la circulación del tranvía por la última parte de la calle de Alcalá, suspendida por el hundimiento advertido al ejecutar las obras de alcantarillado.

Nuestro público estima en lo mucho que vale tan importante mejora y agradece los desvelos y el celo del Sr. Álvarez Naya, nuestro estimado convecino.

Acordada la pavimentación con adoquín basáltico del trozo de la calle de Alcalá entre la Glorieta de la Alegría y las Ventas, iba á comenzar la obra por la Glorieta, pero á ruego de nuestro convecino el ingeniero D. Manuel Díz, ha empezado por las Ventas anticipándonos unos meses á los vecinos de la Ciudad Lineal la comodidad del transbordo de unos tranvías á otros.

Es un favorcillo que nosotros le agradecemos mucho.

Aguas

Durante el mes de enero se han hecho los trabajos siguientes:

En un hotel de la manzana 73 se ha colocado un contador en el interior para medir el consumo de agua de la vaquería, se ha hecho acometida del agua para la caldera de calefacción y se ha instalado una fuente en el patio.

En otra finca de la calle de Meneses, donde se ha establecido una vaquería, se ha hecho una nueva instalación de contador para medir el consumo de agua en la misma, invirtiendo 4 metros de tubo de hierro de 25 milímetros, llaves de paso y demás piezas especiales, construyendo una arqueta de fábrica con tapa de palastro para el contador.

En la carretera de Aragón, núm. 6, se ha hecho una acometida de agua para un nuevo abonado, utilizando una llave perforadora de 120 milímetros, una arqueta de hierro fundido para la llave de paso y la tubería y demás material necesario. Se ha colocado contador en arqueta de fábrica en el interior de la finca, instalando una fuente en el patio, empleándose 14,80 metros de tubería de hierro de 25 milímetros, llaves, grifos y demás piezas necesarias.

Se ha reparado un trozo de tubo de plomo de la fuente pública de Hortaleza que se había roto á consecuencia de los hielos.

Se han reparado en fincas particulares situadas en las manzanas 80, 89 y 90 averías producidas por las mismas causas.

Se han reparado fugas en la carretera de Aragón, calles de Goitia, Angel Muñoz, Félix de la Torre, Vizconde de los Asilos, Vallejo y Cerro de la Vaca.

En la calle de Cirajas se han sustituido 6 metros de tubería galvanizada de 45 milímetros de diámetro, por tubería de igual clase nueva, colocando una T y dos uniones á *racord* para los empalmes de las acometidas; á la vez que se ha hecho esta reparación se ha colocado en el empalme de la tubería de esta calle con la de la red general una llave de paso de 45 milímetros con el fin de poder hacer los trabajos que sean necesarios en lo sucesivo sin interrumpir el suministro á los abonados de otras calles.

En la calle de Emilio Vargas, se han sustituido 8 metros de tubería de hierro galvanizado de 25 milímetros, en la cual había producido averías un cable de tierra de corriente continua que se ha alejado de la tubería para evitar nuevas averías.

Se han sustituido los contadores que no funcionaban, colocando otros nuevos y se han hecho reparaciones en las arquetas y otros trabajos de menor importancia.

Electrificación de la línea de Fuencarral

La parte aérea está terminada. Se trabaja activamente en las conexiones eléctricas de los carriles y en el arreglo de la vía.

Almacenes

Durante el pasado mes de enero se han dado entrada en el Almacén, procedentes de nuestros proveedores, á los artículos siguientes:

De la casa Ch. Lorilleux, 15 kilos de pasta para rodillos de imprenta.

De D. Mariano Blasco é Hijos, 12 kilos de tinta.

De D. Victor M. Grab., 504 huchas para monedas de plata de 50 céntimos, 468 en forma de libro para toda clase de monedas y billetes; 50 cortahilos tamaño grande y 230 pequeños.

De la casa A. E. G., 2 transformadores de tensión para 15.000 w. tipo w. f. o.; 8 kilos de cinta aislante y 200 lámparas de filamento metálico.

De la casa Marco y Nogués, 5 arquetas de hierro fundido para llaves de paso.

De D. Antonio Ortega, 400 litros de gasolina.

De diferentes proveedores, 20.610 kilos de carbón menudo de Asturias, 10.199 de antracita, 100 de carbón de encina y 138 toneladas de carbón galleta Ujo.

De la casa The Beldam Tyre, 6 neumáticos insuperables y 8 ranurados.

De D. Patrocinio Gómez, 3.412 kilos de cebada y 250 de habas.

De la casa F. Farge y Compañía, 500 kilos de algodones.

De la casa Giraldo y Laporta, un crisol de una capacidad de 14 kilos.

De D. Silverio Bengoechea, 100 kilos de metal anti-fricción, piezas de repuesto para locomotoras y accesorios para línea aérea de tracción.

De D. Laureano Ortiz de Zárate, 900 chavetas de hierro, 1.023 kilos de hierros redondos y cuadrados de diferentes dimensiones, tornillos alfileres, estaño rebajado y otros materiales.

De los talleres de Deusto, 12 palancas de distribución de acero moldeado y 12 guardapolvos para caja de grasa, para las locomotoras 2 á 7.

De D. Eloy Antuña Goicoechea, 220 tornillos exagonales y de cabeza cuadrada.

De D. Carlos Dal Re, 8.360 metros de tubo de hierro de presión, 40 codos para tubos y 6 escariadores cónicos helicoidales.

De D. Juan García López, 180 kilos de aceite de linaza cocido.

De los Sres. Martínez y Otero, Bilbao, 64 kilos de chapalón de 4 y 6 milímetros y 103,60 kilos de barra de bronce redondo de varios diámetros.

De la Sociedad «Oxígeno Industrial» 520 kilos de carburo de calcio triturado y grueso.

De la Sociedad General de Representaciones, 22 metros de correa de cuero inglés de 80 milímetros y 24 hojas de sierra doble dental.

De D. Federico Espinos, 1.068 kilos de aceite oleonafte para locomotoras.

De los Sres. Font y Campabadal, 6 ruedas de engrane de motor y 6 piñones de acero para inducido de motor para los coches 4 á 11.

De la Sociedad Oxidrica Española, 101 metros cubicos de oxígeno.

De D. Francisco Iglesias, 3 cuerpos de compresor lado excéntrico, para los coches 16 al 18; 4 cajas de grasa; 123 parrillas de hierro fundido y 6 cabezas de pistón para las locomotoras 2 á 7.

De la Sociedad General de Tranvías del Este de Madrid, 4 llantas de acero para ruedas de coches eléctricos.

De la Sra. Viuda de J. Vic., una importante remesa de cristales dobles para coches.

Oficina de venta

Se han vendido durante el pasado mes de enero importantes pedidos de pintura lavable Muropint, para diferentes clientes de provincias; 6 neumáticos Beldam y huchas Grab para funcionar con monedas de dos reales.

Las pinturas preparadas al aceite, esmaltes, y el material pequeño eléctrico que vendemos á precios muy reducidos, continúan teniendo la aceptación de siempre.

Ruegos

De encargar trabajos á nuestra imprenta. Una de las especialidades de la casa es la cartelería y billeteaje de teatros, cines, ferias y fiestas de Madrid y de provincias.

De comprar artículos de nuestros almacenes: neumáticos Beldam, cemento, yeso, material eléctrico, lavabos, baños ingleses acero esmaltado, pintura Muropint 65 colores, id. preparadas varios colores, esmaltes variados colores, Dim-a-lite 20 ket, huchas «Grab», lujosos Emeralites inodoros «Humber» con porta asientos.

De vigilar como de cosa propia los ingresos y los trabajos de tranvías, de aguas y de electricidad.

De visitar nuestros viveros y elegir plantas, árboles y arbustos para este invierno.

El cliente ó vecino que disminuya las pérdidas ó los gastos ó que aumente los ingresos en diez céntimos hágase cuenta de que son diez céntimos diarios si otros hacen lo mismo que él, es decir que procura un beneficio de 36 pesetas y media al año y de que esta cooperación constante significa cifras considerables en la prosperidad de la Compañía.

Extintores de incendios «Minimax»

La Compañía Madrileña de Urbanización ha adquirido, para garantizarse contra las contingencias de un incendio, extintores «Minimax», los mejores que hoy en día se conocen en el mundo, colocándolos para la protección de sus dependencias y talleres.

Se alquila y se vende hotel de dos pisos muy bueno para estudio de pintor. Entrada por el camino de Hortaleza.

Está próximo á la finca del Excmo. Sr. D. Francisco de la Iglesia.

Alquiler 150 pesetas mensuales. Para tratar, oficinas de la Compañía.

MARINELLI, DENTISTA, precios moderados para los vecinos de la Ciudad Lineal. Infantas, 24, frente á la Plaza de Bilbao.

SE VENDEN tres lotes de terreno en la manzana 91 de la Ciudad Lineal. Darán razón en la calle del Conde de Miranda, número 3, Madrid.

Imp. Ciudad Lineal. Admón. Lagasca, 6, bajo.—Teléf. 1.215.