

La Ciudad Lineal

Revista científica de higiene agricultura, ingeniería y urbanización

AÑO XX

REDACCIÓN Y ADMINISTRACIÓN: LAGASCA, 6, BAJO

NÚM 596

Madrid (Canillejas) 20 de Junio de 1915

SUMARIO: Don Ramón Fort y Bellocq.— El crédito de 500.000 pesetas de la casa Urquijo y Compañía.— FLORICULTURA: Plantación de los esquejes de geranio.— URBANIZACIÓN: Nuestras noticias. Anuncios.

DON RAMÓN FORT Y BELLOCQ

Del Consejo de Administración de la Compañía Madrileña de Urbanización, ha fallecido el día 16 de junio.

Era el finado una de las personalidades más distinguidas y entusiastas de la Compañía.

Correctísimo caballero, representaba un grupo importante de intereses en nuestra empresa á la cual prestó siempre su concurso leal sobre todo en estos últimos tiempos calamitosos.

El excelente amigo que acabamos de perder habitaba hace muchos años una de las mejores fincas de la Ciudad Lineal.

Desempeñaba el cargo de Cajero, puesto importante y de confianza, en la secretaría de

S. A. la Infanta doña Isabel desde hace treinta y dos años.

Era Gentilhombre de casa y boca, Licenciado en Derecho, Académico-profesor de Jurisprudencia y poseía, entre otras muchas condecoraciones, la Encomienda de número de Carlos III y la Cruz de Isabel la Católica.

Desde el primer día de su enfermedad, sabíamos por el doctor Cirajas, que le asistía, el triste desenlace, que corroboró la consulta con el médico de Palacio el doctor Alabern, quien aprobó en un todo el juicio clínico y el tratamiento impuesto por el médico de cabecera.

Descanse en paz el amigo queridísimo, el varón justo, el hombre bueno.

EL CRÉDITO DE 500.000 PESETAS DE LA CASA URQUIJO Y COMPAÑÍA

(VÉANSE LOS NÚMEROS 593, 594 Y 595)

Si la casa Urquijo y Compañía hubiera pedido elevar su contrato á escritura *antes* de la suspensión de pagos, seguramente no hubiera hallado la menor dificultad.

El acceder á esta petición, sin mandato judicial, durante la suspensión de pagos en el perio-

do en que estamos, hubiera sido incurrir en responsabilidad exigible ante los tribunales, con razón, por los demás acreedores. Por eso no se ha accedido sintiendo la Compañía incurrir por ello en el enojo de la casa Urquijo y Compañía.

Tan luego como el convenio sea aprobado

como esperamos, la Compañía no tendrá dificultad en hacer efectiva la garantía en el contrato estipulada y en complacer con sumo gusto á la casa Urquijo y Compañía en todo lo que no esté estipulado siempre que no perjudique á los demás acreedores.

o o o

Examinemos los modos posibles que se nos ocurren de salvar la dificultad que nos crea la petición de la casa Urquijo y Compañía de nulidad de todo lo actuado.

a) Buscar un capitalista que entregue 500.000 pesetas para los señores Urquijo y Compañía y se sustituya á éstos como acreedor de la Compañía y acepte el convenio en condiciones que no perjudiquen á los demás.

Por la Dirección se han hecho varias tentativas en tal sentido y como no han dado hasta hoy el resultado apetecido, se pregunta á todos los interesados:

¿Tienen ustedes algún capitalista á quien proponer esta operación?

b) Proposición del acreedor don A. A. R. que consiste en: «Ofrecer á la casa Urquijo la preferencia de pago que solicita (pienso que eso sea su principal aspiración), siempre que los que suscribieron el convenio se avengan á esto. Creo que todos ó casi todos los suscritores del convenio aceptarían como mal menor esa forma de contrato, preferible desde luego á las dilaciones y contingencias del pleito.»

c) Proposición del acreedor don L. G. que consiste en: «Que no encontrando otro medio ¿sería desacertado ó irrealizable que proporcionalmente, si no hay otro medio, se abonara esa cantidad?»

d) Cualquier otra solución de concordia que propusieren los señores Urquijo y Compañía y pueda ser aceptada por la Compañía ó por los acreedores sin alterar el convenio ni suscitar dificultades legales ó económicas.

e) Obtener del Banco de España los acreedores que tengan influencia ó crédito para ello, una cuenta de crédito por 500.000 pesetas que se entregarían á los señores Urquijo y Compañía subrogándose en las atribuciones y garantías de dicho acreedor.

f) Aguardar á que la Audiencia ó el Supremo nos den la razón si es justo que nos la den y nos la quieran dar.

g) Represalias. En la guerra como en la guerra. En los muchos negocios en que están inte-

resados los Sres. Urquijo y Compañía hay, á juicio de algunos acreedores, muchos, muchísimos puntos vulnerables en los que causar molestias y perjuicios parecidos y equivalentes ó mayores que los que á nosotros nos causan.

Esto, por supuesto, en el caso de agotar todos los procedimientos de la cortesía, de la amabilidad y de la concordia, los que pudiéramos llamar procedimientos diplomáticos, siempre más gratos y preferibles á las personas sensatas.

h) Comisión de acreedores que redacte y dirija un escrito á la casa Urquijo y Compañía en ruego de que desista de su petición de nulidad de actuaciones y facilite la aprobación del convenio.

i) Comisión de acreedores que sin gastar un cuarto ni dejarse explotar por picapleitos, estafadores y vividores acuerden emplear sus influencias y los medios más eficaces para defenderse de los propósitos de la casa Urquijo y Compañía.

¿Cuál de estos medios le parece á usted preferible? Con indicar la letra que le sirve de epígrafe basta.

Si le ocurre otro medio mejor dígalos.

o o o

El tercer aspecto de las relaciones comerciales con la casa Urquijo y Compañía, se deriva del último párrafo de su carta de 15 de febrero de 1911, en que invitaban á la Compañía á centralizar en ella todas sus operaciones de carácter bancario.

De muy buen grado se accedió á su requerimiento y desde entonces todos los giros á provincias y demás operaciones bancarias, se hicieron por mediación de la casa Urquijo y Compañía; mas como los clientes se quejaban de que el giro era caro, á medida que cada cual indicaba y ordenaba cómo había de hacerse el giro con más economía, la Compañía se vió precisada á hacer los giros prescindiendo de la casa Urquijo y Compañía.

Otros clientes se quejaron á la Compañía de la lentitud en los giros y también por esta razón hubo que prescindir de la mediación de la casa Urquijo y Compañía á pesar del vivo y sincero deseo de complacerla.

Algunos se quejaron de errores cometidos, claro está, que involuntariamente y que en todas las oficinas se sufren equivocaciones; pero

el hecho es, que ha habido errores y que han proporcionado á la Compañía disgustos, rozamientos y las consiguientes resultancias.

Asimismo ha sufrido la Compañía las consecuencias de otro género de pequeñas faltas, que pueden ocurrir á todos los banqueros y en efecto ocurren algunas veces, pero que fuera de desear que no ocurrieran nunca.

El pago á un cliente de la Compañía con un talón de la cuenta corriente con la casa Urquijo y Compañía, ha resultado muy desagradable unas veces por la considerable tardanza en hacerlo efectivo, otras por pagarle con otro cheque sobre el Banco de España y mucho más desagradable, cuando alguna vez el Banco de España no pagaba el cheque por no tener la casa Urquijo y Compañía bastante existencia en la cuenta corriente; y como el crédito de la casa Urquijo es enorme é indiscutible y la Compañía Madrileña de Urbanización no goza de tal ventaja, claro es que los bufidos, los denuestos y las

imprecaciones iban contra la Compañía y no contra la casa Urquijo y Compañía.

Y no menciono estos casos con ánimo de mortificar en lo más mínimo la respetable casa de Urquijo y Compañía, sino como expresión de hechos y de antecedentes que deben conocer los demás acreedores y que no relataría si creyera que ofendía ó perjudicaba en lo más mínimo á tan alta entidad financiera.

o o o

Fuera de estos tres aspectos comerciales, dentro de los cuales es justo y natural que cada cual defienda sus intereses, se nos asegura que en la Compañía se profesa profunda y sincera gratitud á los señores Urquijo por la amabilidad con que han acogido cuantas recomendaciones se les han hecho directa ó indirectamente relacionadas con asuntos de la Ciudad Lineal ó con peticiones de sus clientes.

(Se continuará).

FLORICULTURA

PLANTACIÓN DE LOS ESQUEJES DE GERANIO

Los meses más favorables son julio y agosto y para operar se deberá tener en cuenta, ante todo, que los esquejes se han de cortar por la mañana, prepararlos inmediatamente y plantarlos sin pérdida de tiempo. Se cortarán los esquejes de las plantas madres cuando éstas están todavía cubiertas de rocío. La longitud de los esquejes variará según la separación de las yemas, es decir, que con cuatro hojas, dos para suprimir y dos para dejar, son bastante para las plantas que posean entrenudos muy distanciados mientras que para las ramas que los tengan muy cerca se precisarán ocho hojas, cuatro para quitar y otras cuatro para que queden.

Se escogen para esquejes ramas bien agostadas ó casi leñosas y se les quitan los tallos vigorosos, pero blandos y sin consistencia, que parten de la base. Las ramas leñosas tienen las mayores probabilidades de prender mientras que las más tiernas pueden pudrirse. Una vez cogidos los esquejes, se les hace una sección ó corte bien limpio á dos milímetros por bajo de la cuarta yema; después, y para facilitar la plantación, se suprimen las dos hojas inferiores no de-

jando más que una parte de peciolo unido al tallo y se recortan en una tercera parte ó hasta la mitad las hojas que quedan. No debe dejarse ninguna flor en los esquejes, pues éstas fatigarían inútilmente absorbiendo la savia destinada á la nueva planta. La parte de las hojas que quedan, se limpia bien para evitar la podredumbre. Cuando los esquejes están preparados, se plantan inmediatamente á fin de evitar que se sequen. Se los entierra unos dos á tres centímetros de profundidad y se oprime la tierra que los cubre para que la adherencia se efectúe. La plantación se hará en capa vieja de tierra ó en tiestos de siete á diez centímetros de diámetro, en los cuales se ponen, según su fuerza, tres ó cuatro esquejes. Durante los ocho días primeros de plantación se les encharca si el sol es demasiado ardiente.

Los esquejes de geranios se dan bien en tierra de jardín, y para activar su crecimiento se pueden abonar por 100 kilos de tierra con 500 gramos de superfosfato, 350 gramos de sulfato de potasa y 350 gramos de sulfato de amoníaco ó de nitrato de sosa.



EL ESMALTE BURRELL

UN buen Esmalte es uno de los artículos más difíciles de hacer para el fabricante de pinturas y colores. La maquinaria de moler ha de ser perfecta, y los materiales tienen que ser los mejores que se puedan obtener; además se necesita, lo que es muchísimo más importante, el CONOCIMIENTO.

La casa Burrell ha estado fabricando Esmaltes por sesenta años, durante cuyo tiempo ha acumulado el conocimiento indispensable para la fabricación de un Esmalte verdaderamente perfecto. Se puede probar esta afirmación ensayando el Esmalte Burrell.

El Esmalte Burrell se seca dejando un brillo inmejorable y conservando una superficie dura y permanente á toda prueba. Se fabrica en 100 hermosos colores ó matices, variedad que se presta á todos los gustos. Se vende en latas decoradas muy artísticamente, de tres tamaños diferentes, ó en bidones de uno y cinco kilos.

PÍDANSE PRECIOS Y TARJETAS DE COLORES
Á LOS FABRICANTES:

BURRELL & CO., Ltd.,

"Tower House," 40, Trinity Square, Londres, E. C.

Ó Á LOS ÚNICOS REPRESENTANTES PARA LA PROVINCIA DE MADRID,

Compañía Madrileña de Urbanización
APARTADO 411, MADRID.

ALMACENES DE LA CIUDAD LINEAL.—TELEFONO 1.215



NUESTRAS NOTICIAS

Estado de la suspensión de pagos

La Audiencia ha acordado se forme por la Relatoría el apuntamiento ó extracto de todo lo actuado en el Juzgado del Congreso sobre la demanda formulada por la casa Urquijo y Compañía.

Agüas

Relación de los trabajos ejecutados durante el mes de mayo de 1915:

En la calle de Zaragoza, y derivada de la tubería general de la carretera de Aragón, se han instalado 130 metros de tubería de hierro galvanizado de 38 milímetros para dar agua á un nuevo abonado en la plaza de las Isabeles (Pueblo Nuevo), empleando además de la tubería indicada una abrazadera de 120 milímetros, un tubo de 51, 3 cruces, 2 té y 8 tapones machos de 38 milímetros; para la instalación interior en la finca de este nuevo abonado, hecha también por la Compañía, se han empleado 3,50 metros de tubo de hierro galvanizado de 25 milímetros, 4 curvas y 3 codos de 90 grados, un grifo de 15 y una llave de paso «Cadet» de 25, una válvula con flotador de bronce y chapa de latón de 25 milímetros de paso, un metro de tubo de plomo reforzado de 15, bridas, roscas interiores y otras piezas especiales.

También se ha hecho otra nueva acometida é instalación interior en una finca de la manzana 105, empleando 3,50 metros de tubo de hierro galvanizado de 25 milímetros, un grifo de 15 y una llave de paso de 25, codos, curvas, casquillos, reducciones y otros materiales. Para hacer esta acometida se ha prolongado la tubería por la calle posterior, manzana 105, empleando 85 metros de tubería de hierro galvanizado de 25 milímetros.

En una finca del Camino de la Cuerda, se ha modificado y ampliado la instalación interior para instalar bocas de riego, empleando 9,60 metros de tubo de hierro galvanizado de 25 milímetros, un grifo curvo de 15 y una té de 25, un manguito recto y una lanza para riego de 500 milímetros, con boquilla y racord, 5 metros de manga de lona forrada interiormente de goma, una tapa de hierro fundido con cerco para la boca de riego y otra de palastro de hierro de 50 por 70 para la arqueta del contador.

En la calle principal, manzana 102, se han instalado 2 bocas de riego, empleando 14 metros de tubo de hierro galvanizado de 25 milímetros, una llave perforadora de 120, bridas, casquillos, curvas y otros materiales. Para resguardar estas bocas de riego se han construido arquetas de fábrica de ladrillo y cemento, cerrándose con una fuerte tapa de palastro de hierro, sirviendo á la vez estas arquetas para asientos en los paseos.

En una finca de la calle principal, y á petición del

abonado, se ha cambiado la acometida á la tubería de presión, aprovechando los materiales de la acometida vieja y empleando además 1,40 metros de tubo de hierro galvanizado de 32 milímetros, un tapón macho de 32 y las piezas especiales necesarias para instalar el contador en el interior de la finca y en otra finca de la misma calle se ha cambiado el contador por otro de mayor diámetro.

Se ha dado agua á un nuevo abonado en la calle del Sagrado Corazón, esquina á la calle principal, y en otra finca de la carretera de Hortaleza se ha limpiado y engrasado la bomba del pozo, dejándola en buen estado de funcionamiento, empleando 3,70 metros de tubo de 32 milímetros y 1,20 de tubería de 38, curvas, casquillos y otros materiales.

En una finca de la calle de Piquer, se ha instalado una llave de paso en la tubería del W. C. y se ha reparado otra, dando 2 soldaduras, y en otra finca de la calle principal se ha instalado un grifo de 15 milímetros para una fuente.

Se ha revisado la instalación y bocas de riego en una finca de la carretera de Hortaleza, instalando una llave de paso en el interior y empleando algunas piezas especiales, y en otra finca de la manzana 100, calle principal, se ha colocado un tubo de plomo nuevo de 1,20 metros desde la llave de paso del interior hasta el tubo de salida del contador, dando 2 soldaduras.

Se han sustituido los contadores que no funcionaban; se han reparado varias arquetas, y se han hecho otros trabajos de menor importancia.

Vías férreas

Trabajos ejecutados en las mismas durante el mes de mayo próximo pasado:

Línea de Cuatro Caminos-Tetudn-Fuencarral con ramal á Chamartín de la Rosa. — Ha sido rectificada la vía en el kilómetro 3, vía ascendente, y 100 metros en el ramal á Chamartín, habiendo soldado las conexiones en el kilómetro indicado y 12 juntas á las bridas; además se ha recorrido todo el tornillaje de los kilómetros 5 y 6.

Línea de Fuencarral á Colmenar. — Se ha rozado la hierba y limpiado las tierras en los kilómetros del 1 al 8 y del 11 al 22. En el kilómetro 14,5 se ha sustituido la tierra por grava en 128 metros de vía.

Línea de Chamartín al Barrio de la Concepción. — En los kilómetros 1, 4 y 5 se ha hormigonado la vía en una extensión de 60 metros, se han rebajado los paseos y abierto cunetas en dichos kilómetros, se ha rozado la hierba y repretado el tornillaje y se han soldado 32 juntas y 38 conexiones.

Línea de Pacífico á Vallecas y Canteras. — Se han rectificado 90 metros de vía en el kilómetro 2 y 80 en el kilómetro 8, se ha renovado un carril de 12 metros en el kilómetro 7 y se ha rozado la hierba y limpiado las cunetas en los kilómetros del 2 al 6, ambos inclusive.

Imprenta

Durante el mes de mayo se han entregado á particulares los siguientes trabajos:

Carteles, programas, billeteaje é impresos de dirección y contaduría á Trianon-Palace, Teatro Príncipe Alfonso, Palacio de Proyecciones, Salón Regio, Teatro Álvarez Quintero, Salón Chantecler, Teatro Chueca, Cine de la Flor, El Rhin y Salón Madrid y Cine Enna Victoria.

Teatro Circo de Variedades, de Almería, carteles.

Teatro Cervantes, de Granada, carteles.

Teatro de San Ildefonso, de Linares, carteles.

Teatro Cervantes, de Jaén, carteles.

D. Miguel Gila, programas, billeteaje y carteles de toros para Segovia.

D. Guillermo Rittwagen, carteles, billetes, catálogos y programas Galería de la Guerra (Brasserie del Palace Hotel).

Centro de Hijos de Madrid, carteles, programas y billeteaje para las fiestas de mayo.

Empresa de la Plaza de Toros de Colmenar Viejo, carteles y billeteaje de toros.

Dr. D. Manuel G. Espejel, tarjetas.

Café de Madrid, estados de fichas.

D. Angel Morales, tarjetas.

Dr. D. Nicolás M. Cirajas, etiquetas.

D. Dionisio de las Heras, programas para la Brasserie del Palace Hotel.

D. José Fernández, facturas, tarjetas, notas de precios, sobres y carteles.

D. Remigio Casado, sobres.

D. Mariano Rodríguez, facturas.

D. Eduardo Rojo, reglamentos para la Sociedad del barrio de Gutenberg.

Bar Tabarín-Club, carteles.

Periódico *La Evolución*.

D. Tomás del Valle, carteles.

D. Alberto Blusset, recibos.

D. Jesús Moriones, tarjetas.

D. José Casanova, B. L. M.

D. Emilio Muñoz, participaciones de enlace y tarjetas de visita.

Polo Norte, contratos, cartas y sobres comerciales.

Doña Satura Gómez, tarjetas.

D. Luis Apio, etiquetas.

D. Miguel Brotons, facturas y tarjetas.

D. Manuel Tolosa, cartas y sobres comerciales.

D. Juan Antonio Mejía, programas y billeteaje para la Plaza de Toros de Ciudad Lineal.

«La Farándula», programas.

Cruz Roja Española, 9.ª Comisión, Boletín mensual de dicha institución.

D. Ernesto González, argumentos de películas.

Gran Teatro y Cinema X, argumentos de varias películas y programas.

El importe de todos estos trabajos asciende á 5.286,15 pesetas.

También se han hecho todos los impresos necesarios para la Compañía, algunos de mucha importancia, además de la Revista decenal.

Almacenes

Durante el pasado mes de mayo se han dado entrada en nuestros almacenes, procedentes de nuestros proveedores, á los artículos siguientes:

De D. Silverio Bengochea, 6 medios cojinetes para caja de grasa y 14 de biela motora para las locomotoras 2 á 7; 8 juegos de suspensión de puerta; 12 suplementos de bronce para cabeza de trolley; 6 cojinetes y 8 medios cojinetes para eje de compresor y motor; 2 válvulas de regulador; 3 tapones para engrasador automático; 24 poleas de bronce para trolley; 6 cojinetes de bronce para compresor lado cigüeñal; 3 guarniciones bronce para excéntrica del compresor; 4 de bronce para excéntrica de la locomotora 14, y 151 kilogramos de metal atifricción.

De D. Matías Gómez, un cruce aéreo de 30°; 15 grifas de suspensión, y 6 de orejas curvas.

De Oxígeno Industrial, 147 metros cúbicos de oxígeno y 500 kilogramos carburo de calcio.

De la Sociedad Española de Construcciones Metálicas, 4 llantas de acero para ruedas de coches eléctricos y 8 zapatas de hierro fundido para los coches 16 al 18.

De los señores Sierra Sainz Hermanos «La Material», 239 kilos de hierro llanta y redondo; 100 pliegos de papel de lija n.º 1; 8,200 kilos cadena de hierro de 7 milímetros; 500 ovalillos de 14 milímetros; 4 cubos reforzados y 8 candados de hierro.

De los señores Hijos de Dionisio Escorsa, 10 llantas de acero, tamaño pequeño, para los coches de 4 á 23.

De D. Juan Coronado, 48 escobas de brezo y 24 pastillas Lampó para limpieza.

De D. Francisco Iglesias, 2 ejes hierro acerado de 105 milímetros por 2 metros, para los coches eléctricos.

De la casa A. Arroyo, 100 almohadillas pequeñas para caja de grasa.

De la casa R. Rossi, 240 kilos hilo de cobre 877,60 de 55,10 con dos capas algodón para bobinas.

De D. Vicente Albertos, un cahiz de yeso negro.

De La Camerana, 48 piezas cinta blanca de 18 milímetros y 2 kilos de lana para mecha.

De D. Blas Olmos, 10 litros de alcohol de 90 grados.

De la Sociedad General de Representaciones, 2 lámparas de soldar marca «Neudolomit» para el servicio de aguas.

De D. Antonio Ortega, 400 litros de gasolina.

De D. José Casamajó Llorens, 25 kilos de tinta y 2 de secante, para la imprenta.

De la Papelera Española, 76 resmas de papel.

De D. Carlos Dal-Ré, 5 metros de manga de lona de 30 milímetros; 30 curvas de hierro galvanizado de 25; 30 roscas interiores de hierro galvanizado del mismo diámetro; 15 tapones y 30 roscas interiores de 32 milímetros; 79,39 metros de tubo de hierro galvanizado de 25 milímetros y 10 llaves de paso machos de hierro fundido del mismo diámetro.

De D. Máximo Aguirre, 6 llaves de paso «Cadet» de 25 milímetros.

De D. Mariano Blasco é Hijos, 22 kilos de tinta.

De los señores Hijos de D. Antonio Prados, 100 kilos de cartón para imprenta.

De la casa A. E. G. 8, 550 kilogramos de cinta aislante; 100 grapas para 2 y 3 aisladores; 200 soportes curvos; 200 aisladores telefónicos; 300 para red de baja tensión y 76 lámparas «Egmar» de 5 por 120.

De D. Juan Coronado, 498 kilos de cebada.

De los señores Sobrinos de P. Igartua, herraje para el Colegio de Huérfanos de Nuestra Señora del Carmen: 55 juegos pasadores del núm. 6 y 89 ordinarios; 42 cerraduras S. T. del núm. 10; 21 N. C. del núm. 9 y 3 de puerta de cuarto; 75 resbalones U. C. del núm. 7 y 49 S. T. del núm. 8; 23 pasadores del núm. 13 y 12 del núm. 11; 146 puentes altos; 16 placas limpieza cristal; 3 juegos mirilla núm. 25; 8 cerrojos del núm. 26; 200 aldabillas doradas del núm. 22 y 550 de hierro del núm. 21; 84 manivelas del núm. 27 y 8 juegos herrajes vaivén.

De diferentes proveedores, 15 toneladas carbón galleta Ujo, 5 hulla de fragua y 50 cribado de Puertollano.

Oficina de venta

Durante el pasado mayo, y por pedidos hechos á nuestros almacenes, se han vendido varios neumáticos Beldam, importantes pedidos de la pintura lavable Muro pint, para Madrid y provincias y huchas Grab para funcionar con monedas de dos reales.

Venta de lotes de terreno fuera del trazado de la Ciudad Lineal

Esta clase de lotes tienen la ventaja de que se puede ocupar con edificaciones todo el terreno excepto una faja de cinco metros por todo el largo de la fachada para jardín, árboles, plantas y flores.

Para grupos de parientes, amigos ó compañeros de profesión es esta una circunstancia muy importante puesto que bajo el contrato suscrito por uno de ellos pueden varios individuos ó sociedades obreras tener un terreno para domicilio ó propiedad de su Sociedad ó para repartir entre los individuos del grupo como tengan por conveniente.

De este modo se han construido en las proximidades de nuestras vías férreas centenares de casas baratas verdaderamente prácticas y á gusto de cada uno de los interesados.

La suscripción de dos, tres ó cuatro lotes de 400 metros cuadrados cada uno, repartida entre un grupo de diez ó doce amigos es un sacrificio insignificante, mediante el cual adquieren la base para una construcción económica hecha por ellos mismos.

El hogar propio, por modesto que sea, es el signo de ciudadanía libre é independiente.

Los domingos y días festivos de ocho á once de la mañana en las oficinas de la Ciudad Lineal habrá un empleado que exhibirá los planos de los lotes disponibles y que acompañará á los que quieran ver sobre el terreno la posición de los lotes.

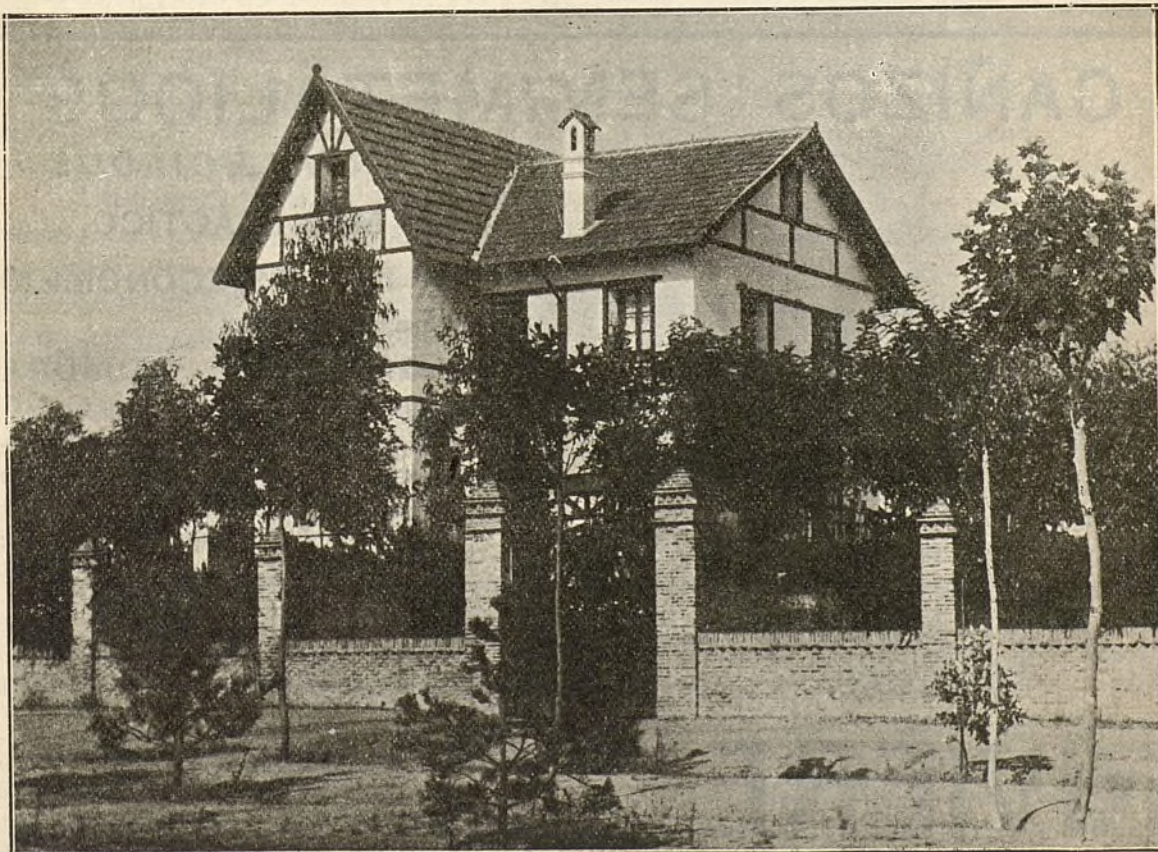

CIUDAD LINEAL.—Finca situada en la manzana 74, con fachada á la calle principal

Á los acreedores de la Compañía, á los empleados, contratistas, proveedores y obreros que la sirven y á los vecinos de la Ciudad Lineal les conviene fomentar y propagar la venta de lotes de terreno en la 2.^a barriada de la Ciudad Lineal. Cuanto antes mejor.

Quien los compre al contado ó á plazos en los años 1915 y 1916, durante los cuales los precios serán invariables, se aprovechará de las circunstancias aflictivas creadas por la guerra para hacer un buen negocio seguro, tranquilo y sin riesgos de ninguna clase.

En 1917 se elevarán los precios, coincidiendo con el formidable movimiento comercial é industrial que ha de seguir á la guerra, y los compradores de hoy se felicitarán de haber comprado.

El bachillerato en España

El ilustre Catedrático de la Universidad de Madrid don Eduardo Lozano y Ponce de León ha publicado en un libro, con el título que nos sirve de epígrafe, una colección de artículos sobre Instrucción pública que ya vieron la luz muchos de ellos, hace algún tiempo, pero que su texto es de la mayor actualidad, dada la poca labor que por desgracia se realiza de verdadera eficacia y provecho en el ramo. La segunda enseñanza es objeto de particular estudio y señalando los defectos existentes aboga por una instrucción verdad que, teniendo por base la educación de la voluntad, permita á los bachilleres ser algo más que un índice de conocimientos tan desordenados como mal digeridos, aparte

del escaso celo de las clases directoras, pues son tantos los planes de enseñanza malogrados cuantos Ministros en España han sido.

El mal parece demasiado profundo para que desarraigue, y es la mejor prueba que el tiempo pasa y los defectos de que se quejó el autor hace muchos años subsisten y, lo que es más sensible, perdurarán por los siglos de los siglos, á menos que una transformación inesperada haga despertar á los españoles del letargo de su abandono, en cuanto á la instrucción se refiere.

El folleto merece ser leído y meditado.

Extintores de incendios «Minimax»

La Compañía Madrileña de Urbanización ha adquirido, para garantizarse contra las contingencias de un incendio, extintores «Minimax», los mejores que hoy en día se conocen en el mundo, colocándolos para la protección de sus dependencias y talleres.

Obligaciones y Libretas de la Compañía Madrileña de Urbanización

Se admiten para su pignoración, con interés de 12 por 100 anual y facultad de renovación á su vencimiento.—MONTERA, 12, PRIMERO.

MARINELLI, DENTISTA, precios moderados para los vecinos de la Ciudad Lineal. Infantas, 24, frente á la Plaza de Bilbao.

Imp. Ciudad Lineal. Admón. Lagasca, 6, bajo.—Teléf. 1.215.

CAÑIZOS SEMIMETÁLICOS

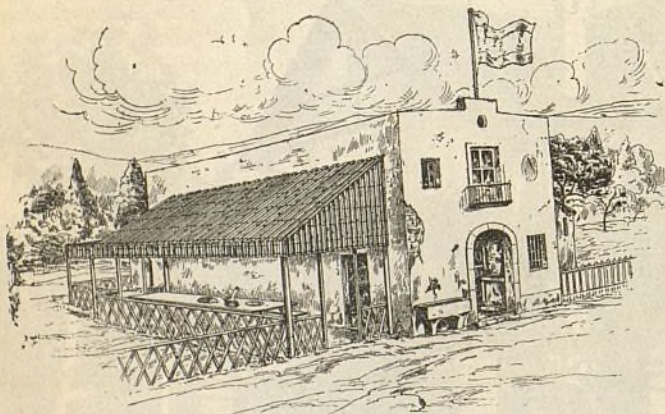

PRIVILEGIADOS

LO MÁS PRÁCTICO

LO MÁS ECONÓMICO

para procurar una

AGRADABLE SOMBRA

en jardines, huertas, patios, terrazas de casas de campo, villas, balnearios, etc.; para la construcción de cubiertas provisionales, toldos,

: : : umbráculos, etc. : : : :

CUESTA POCO ♦ DURA MUCHO

PIDANSE PRECIOS Y MUESTRAS Á

FÁBRICAS

RIVIÈRE

FUNDADAS EN 1854

Ronda San Pedro, 58

BARCELONA

CASA EN MADRID: CALLE DEL PRADO, 4