

La Ciudad Lineal

Revista científica de higiene agricultura, ingeniería y urbanización

AÑO XXI

REDACCIÓN Y ADMINISTRACIÓN: LAGASCA, 6, BAJO

NÚM 633

Madrid (Canillejas) 30 de Junio de 1916

Sumario: La escuela y el jardín.—El eucalipto.—Daños que ocasiona el tabaco.—Conocimientos útiles.—NOTAS FEMENINAS: Modo de conservar la belleza.—AVICULTURA: HONORATO REDAL Y ETAYO: Recopilación de conocimientos útiles de carácter práctico.—URBANIZACIÓN: Nuestras noticias. Horario vigente de las vías férreas de la Ciudad Lineal. Anuncios.

LA ESCUELA Y EL JARDÍN

Entre los medios de que dispone la escuela para desempeñar sus fines educativos quizá no haya ninguno más eficaz que la jardinería. Las razones son bien fáciles de comprender para quien conozca al niño y las múltiples ventajas del cultivo de las plantas.

No hay ningún otro ejercicio escolar que se haga en mejores condiciones higiénicas. El jardín es el espacio libre con el aire puro que ensancha los pulmones y tonifica el cuerpo, y con la plena luz que estimula todo nuestro ser, y los trabajos de jardinería no tienen el ritmo monótono de los movimientos gimnásticos ni son el aburrido paseo en hilera ni la actividad sin propósito del juego obligatorio; labrar, cavar, sembrar, podar, injertar, trasplantar, regar y, por fin, recolectar, preparar y guardar ó conservar lo cosechado, exige una labor incesante, consciente y precisa, en que los músculos se hacen vigorosos y hábiles, en que la voluntad se acostumbra á dirigir el esfuerzo con la mayor economía utilizando razonablemente las fuerzas.

La inteligencia también tiene en la jardinería ocasión de ejercitarse. Las tendencias de la curiosidad nativa encuentran, en efecto, un aliciente poderoso renovado constantemente en el descubrimiento de las formas y de los colores infinitos que ofrecen las ramas, las hojas, las flores y los frutos; en el descubrimiento de los perfumes y de los gustos variadísimos que caracterizan los productos vegetales; en la comproba-

ción de las diversas etapas por que atraviesa la semilla desde su caída en la tierra nutritiva hasta el pleno desarrollo de la planta. ¡Qué revelación para el niño cuando se da cuenta de que los vegetales, tan diferentes de él en apariencia, como él respiran, se alimentan, crecen, buscan la luz y el aire, descansan y mueren!

Si al niño se le guía y se le enseña acertadamente, todo eso le hace pensar y discurrir y le proporciona satisfacciones y alegrías inmensas. Los fenómenos variados de la vida vegetal, tan atractiva y tan accesible á la vez, que se pueden seguir, interrumpir y determinar á gusto nuestro, son ocasiones de observar, de reflexionar, de juzgar y de querer, es decir, de desenvolver armoniosamente las funciones más útiles de la inteligencia. Al contacto con esas maravillas ¿cómo el sentimiento estético no ha de desarrollarse en el niño, cuando todo lo que hay de hermoso en nosotros viene de la Naturaleza, que es fuente de inspiración y único medio que tiene el artista de materializar su pensamiento?

¡Qué de recursos no sospechados hay en la ocupación de la jardinería, tan sencilla en apariencia! ¡Qué de razones para preconizarla y extenderla! No son solamente las consignadas, existen otras aún más decisivas porque se refieren á la formación de lo que es más elevado en el ser humano: su carácter, su moralidad, sus sentimientos sociales, todas las cualidades fundamentales que hacen que el hom-

bre sea feliz por el bien concedido y recibido en cambio, que guarde sus entusiasmos fecundos, que sea paciente, perseverante, que tenga amor al trabajo y que respete el trabajo de los demás.

Á todo esto contribuye eficazmente en el niño el ejercicio de la jardinería, y además á inculcarle santas ideas de amor y respeto al arbolado haciéndole comprender los grandes beneficios que reporta á la humanidad su fomento y conservación.

¡Y, sin embargo, en España hay muy pocas escuelas con jardín!

Bueno es recordarlo ahora que se trata de construir edificios para nuevas escuelas por cuenta del Estado. Se dirá, tal vez, que en Madrid no es posible dotarlas de tan importante medio educativo porque habría que gastar mucho dinero en los solares; pero eso no debe ser inconveniente, en ninguna población de España, cuando tanto dinero se gasta en otras cosas menos necesarias y menos beneficiosas.

EL EUCALIPTO

VARIEDADES QUE MEJOR PROSPERAN EN ESPAÑA

Este hermoso árbol de fragante y salútfiero follaje, es de un cultivo interesante y reproductivo en nuestro país.

El eucalipto «*globulus*», esencialmente forestal y el mejor para sanear terrenos pantanosos, es de un crecimiento muy rápido y se cultiva en España desde hace más de 40 años, aunque sin llegar á ninguna plantación de importancia. Y, sin embargo, todos los antecedentes de este salútfiero árbol, indican que cualquiera que tuviera el ánimo de plantar 200 hectáreas ó mayor extensión de terreno de eucaliptos en España, podría ganar muchos miles de pesetas, en un plazo de diez ó doce años.

Para su reproducción por semilla se procede del modo siguiente: En semilleros convenientemente resguardados, bañados de sol en invierno y con bastante estiércol, se siembra la semilla de mayor tamaño, bien pura y limpia, oportunamente aclarada, y cuando después del escrupuloso cuidado que se ha tenido en arrancar y escardar las malas hierbas brotan los primeros gérmenes y la planta va creciendo y se conserva fresca y lozana, merced al abundante riego, al llegar á adquirir la categoría de arbusto, se procede al trasplante, cuidando mucho de no dañarla en lo más mínimo para que, luego de colocada en el sitio donde ha de vivir, sin dificultad se forme ese provechoso árbol que ya en España alcanza la respetable altura de más de veinte metros, con un diámetro de más de ochenta centímetros en su base, formando paseos de grata sombra, donde se respiran aires febrífugos, anticatarrales, antitísicos, aromatizados con la fragancia de su follaje.

Mucho nos agradaría verle desarrollarse más en los jardines de la Ciudad Lineal, donde ya se ven algunos muy hermosos árboles de esta clase.

Eucalyptos Amygdalina.—En tierras ricas, crecimiento muy rápido, adquiriendo dimensiones colosales; una de las especies más *resistentes al frío*.

Botryoides.—Crecimiento rápido, á propósito para playas y orillas de los ríos; altura, 40 metros.

Gomphocephala.—Árbol interesante por preferir el terreno calcáreo al silíceo ó arcilloso; altura, 40 metros.

Leucoxylon.—Vegeta bien en terrenos rosáceos de mediana calidad; altura, 30 metros.

Goniocalyx.—Especie forestal muy apreciable, á la que conviene el terreno arcilloso; alcanza 80 metros.

Meliadora.—Su madera es muy á propósito para la carpintería y ebanistería; conviene en las laderas de las montañas; crece 50 metros.

Occidentalis.—Crecimiento mediano, pero árbol rústico que aun cuando crece bien en terreno fresco y profundo, resiste á la sequía y tiene la peculiaridad de resistir al «siróceo», al «levanté» y á los «ponientes».

Robusta.—Madera dura y sólida; crece bien en terrenos pantanosos y salados de las cercanías del mar.

Urnigera.—Es la variedad del eucalipto que resiste á temperaturas más bajas; ha soportado sin detrimento alguno heladas de 12 grados bajo cero; altura, 25 metros.

Todas estas variedades se cultivan en el Jardín Botánico de Madrid.

DAÑOS QUE OCASIONA EL TABACO

Digan lo que quieran los fumadores, el tabaco causa numerosos daños, trastornos digestivos y visuales, pérdida de la memoria y disminución gradual de las facultades intelectuales, y, por si esto era poco, parece estar también comprobado que afecta al oído, influyendo en la agravación de la sordera.

Entre los diversos casos que demuestran lo perjudicial que es el tabaco para el oído pueden mencionarse los siguientes:

Un muchachito de trece años que nunca había padecido del oído se quedó en pocas semanas casi completamente sordo, con vértigos y zumbidos, á causa de fumar con exceso. Todo desapareció en poco tiempo cuando hubo dejado de fumar.

Trastornos semejantes se observaron en fumadores por masticar el tabaco casi continuamente, trastornos que afectaban sobre todo al oído interno y determinaban vértigos llamados laberínticos.

Fácilmente se comprende que el abuso del tabaco puede acarrear desórdenes internos; el humo provoca una irritación crónica de la mucosa de la garganta, irritación que invade de día en día la mucosa de la trompa y del oído medio. Este es, en cierto modo, un efecto mecánico y

todos los fumadores tienen por la mañana una especie de pituita, debida á la faringitis. Y cuando el tabaco es fuerte y se abusa de él, se absorben productos tóxicos, nicotina y otros, que obran sobre los centros nerviosos y pueden herir directamente el nervio auditivo.

o o o

El uso del tabaco se introdujo en Europa en el siglo xvi, y la responsabilidad de haber ofrecido á la raza blanca este medio de gastar el tiempo y el dinero, en perjuicio de la salud, corresponde al inglés Ralph Lane, primer gobernador de la colonia de Virginia, hoy estado de la Unión Americana.

Ralph Lane llevó á Inglaterra el año 1586 una gran cantidad de tabaco, acompañada de las pipas con que los naturales de Virginia lo fumaban, y mediante la influencia y el ejemplo del tal gobernador, el hábito de fumar se arraigó pronto entre los cortesanos de aquella época, y á pesar de la implacable oposición de la Iglesia y de los Gobiernos, se difundió universalmente durante el siglo xvii con una rapidez sorprendente, y desde entonces constituye el uso del tabaco un vicio sucio y molesto, muy difícil de desterrar.

CONOCIMIENTOS ÚTILES

No todos saben dibujo, y para bordar tienen que valerse del calcado; el papel de calcar pueden hacerle en casa mezclando igual cantidad en peso de jabón blando y negro marfil; extender esta mezcla con un pincel en una hoja de papel encolado, y, una vez seco, á calcar.

No tenemos jabón para quitar una mancha en el paño ó en la seda; pues cocemos unas cuantas patatas, se frota la parte manchada y... arreglado el perjuicio.

La carestía de la suela nos ha hecho pensar en la manera de que dure más, y para ello no tenemos más que cuando nos compramos calzado, antes de usarlo, pintar la suela con barniz coppal varias veces, hasta que no empape más, y dejarlo secar durante muchos días.

Terminado el baile, suele verse con disgusto que los zapatos de raso blanco de mis simpáticas lectoras se han ensuciado; pues basta frotarlos con un lienzo embebido en alcohol, secándolos con algodón hidrófilo.

El cinc se ensucia, lo cual nada tiene de raro, pero lo que muchos ignoran es cómo se limpia y ello es facilísimo. Póngase bacalao á remojar en agua, y con ésta se lava el cinc secándolo á calor suave. Claro está que el bacalao se puede comer, y buen provecho.

Por más golpes que le den, no podrán ustedes pulverizar el alcanfor. Pues ello es muy sencillo. Se colocan los terrones en pedazos pequeños en un mortero ó almirez, se echan unas gotas de alcohol puro y á pulverizar.

Notas femeninas



MODO DE CONSERVAR LA BELLEZA

El aspecto joven de la cara puede conservarlo la mujer si no indefinidamente por lo menos durante mucho tiempo no dando lugar á la formación de arrugas ni á prematuros afeamientos.

Uno de los indicios primeros de envejecimiento se manifiesta por el hundimiento ó flacidez de los músculos del mentón. Tan luego como se observen los primeros síntomas hay que fortificar estos músculos y nada mejor que el masaje que activa la circulación en las partes reblandecidas, pero un masaje inteligente y cuidadoso, que responda también á la desaparición de la caída de la carne de las mejillas cuando desborda el maxilar inferior y cuya arista debe conservarse afilada para tener el aspecto joven y aleje, en fin, el peligro de la aparición de la doble y aun la triple barbilla.

El masaje se hace como sigue: Impregnadas en coldcream pura, se pasa la mano derecha, y después la izquierda, alternativamente, sobre el contorno del mentón de un lado á otro; hecho esto una veintena de veces, se procede con los tres dedos de enmedio á frotar lenta y suavemente con un movimiento circular, los músculos, de abajo arriba y de arriba abajo á todo lo largo de la línea de la mandíbula, y después de abajo arriba hasta el nacimiento de los cabellos. Repítase esto hasta que dedos y mentón se hallen cansados. Después del reposo se vuelve á comenzar, pero ahora ejerciendo la acción sobre la carne situada por encima de la línea del maxilar, la que estando menos sujeta no recibirá tanta presión. La operación conviene se verifique dos veces al día y aun más si el mal está muy pronunciado.

La cabeza debe llevarse erguida, nunca inclinada sobre el pecho como flor agostada; si se siente pesadez, reclínese en silla de alto respaldo el tiempo preciso al reposo.

En la cama se dormirá con una sola almohada y baja, quizá aún mejor sin ella en muchos casos; la posición más propicia boca arriba ó sobre el lado derecho, pero siempre con el mentón hacia afuera, figurando en primer término.

Las líneas que se marcan por delante de la oreja y que se extienden por la parte baja de este órgano tienen también su remedio en el masaje. Éste se hace con las dos manos á la vez jugando los dedos medios con suavidad y circularmente. Como estas líneas ó arrugas aparecen con preferencia en las mujeres que tienen el pabellón de la oreja saliente, conviene se apliquen por la noche una banda de sujeción y el efecto es más intenso.

En las inmediaciones de las sienes es donde se suelen mostrar las primeras canas; no conviene arrancarlas, sino cortarlas una á una cuando son pocas y cuando la invasión se generaliza se recurre al masaje del cuero cabelludo con ayuda de la lanolina, pero teniendo cuidado que no toque á la cara, porque allí donde se extiende hace crecer pelos; si no hubiera eficacia no hay más que la resignación ó el tinte.

Los ojos apagados ó empañados y la huella de sombra que los circunda, atestiguan pérdida de juventud y vigor, por lo que aparte de combatir la anemia que es la causa principal las más de las veces, conviene dormir mucho, hacer ejercicios al aire libre y tomar alimentos ferruginosos. El reposo ó sueño en las anémicas no debe seguir á las comidas sino anticiparse á las mismas en dos horas.

Á la cabeza erguida debe acompañar el busto recto, que agracia el airoso continente; si la cabeza se hunde en los hombros, si la espalda se curva, corrija el defecto con voluntad y también haciéndose dar masaje con las palmas de las manos en los omoplatos haciéndolos converger en la columna vertebral.



RECOPILACIÓN DE CONOCIMIENTOS ÚTILES DE CARÁCTER PRÁCTICO⁽¹⁾

(CONTINUACIÓN)

RAZAS DE PELEA.—Como el deporte de riñas de gallos está bastante extendido en varias regiones de España, y pudiera ser este asunto de interés para algunos avicultores, hemos de decir algo sobre el particular.

El cuido, la higiene y la alimentación de esta raza no difiere de las demás, pero con objeto de que no se peleen han de estar los gallos, á partir de los cuatro ó cinco meses y aun antes si su afán á la pelea se despierta, separados en jaulas y con vigilancia constante.

La preparación del gallo para la pelea puede ser tarea de los avicultores ó de los aficionados á las riñas de gallos, siendo generalmente de los aficionados. Consiste en el desplume del cuello y parte inferior en muchos casos, la mutilación de cresta y barbillas cuyas heridas se cauterizan para que no crezcan, pues tales apéndices son presa fácil en la pelea; el cuidado del pico y sobre todo de los espolones que se agudizan para darles más potencia ofensiva es también objeto de gran atención, así como la alimentación excitante cuando se les prepara para próxima pelea.

Hay tres clasificaciones por tamaños que son: grandes, medianos y enanos. En la primera entran los Malayos, Gran combatiente de Indias é Inglés y los de razas belgas y francesas; en la segunda el gallo inglés común, que es el verdadero de pelea, y los de las razas de Baleares, Canarias y península Ibérica, y en la tercera el gallo inglés enano y los Batams.

Los Malayos y Gran combatiente de Indias son muy parecidos por su gran corpulencia; no son tan fieros como su nombre da á entender, aunque se les hace figurar en primer término. Los de Lieja, Brujas y norte de Francia son también grandes y valientes, por lo que tienen bastante aceptación.

Los medianos, que es la raza inglesa, la más

brava de todas, son los tipos de pelea más perfectos. Son gallardos, escurridos con la pluma pegada al cuerpo, pecho ancho, alas cortas y las plumas rectrices de buena longitud y algo arqueadas; son tan reñidores que no respetan ni aun á las aves de diferente casta; las gallinas no

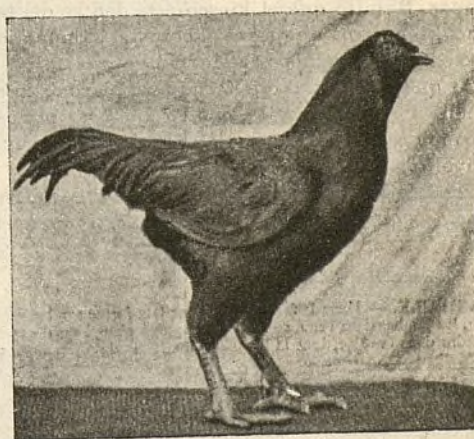

Gallo de pelea de Indias

son malas madres, incuban bien y son muy rústicas. Hay más de diez variedades de esta raza.

Los gallos de pelea españoles son procedentes de raza inglesa siendo bastante estimados.

Respecto á los enanos ingleses son muy reñidores y tan pequeños que hay algunos que no pesan 300 gramos. Los Batams, también minúsculos, no suelen ser tan fieros como los anteriores, pero algunas de sus variedades no hacen mal papel en las peleas.

Honorato Redal y Etayo

DOCTOR VETERINARIO

(1) Véanse los números 516, 518, 530, 541, 546, 552, 557, 560, 562 576, 584, 594, 598, 610 y 615 de esta Revista.



NUESTRAS NOTICIAS

Estado de la suspensión de pagos

Se da vista á la representación de la casa Urquijo y Compañía para conformarse ó impugnar la tasación de costas.

Terminado que sea este trámite bajarán los autos á la Audiencia y después al Juzgado para el recuento de votos en favor del convenio.

La estación telefónica municipal proyectada en el kiosco frente á la calle del Sagrado Corazón

Resulta un imposible como tantas otras cosas útiles y buenas. Resulta que el kiosco está dentro del radio de diez kilómetros que tiene el coto del monopolio de la Sociedad de Teléfonos de Madrid.

Hay que aguardar á que termine el plazo de la concesión de dicho monopolio, cuatro años, según nos dicen, con la esperanza de que el Estado no renueve el monopolio.

Agradecemos los ofrecimientos recibidos de diferentes vecinos, que no podemos, bien á nuestro pesar, utilizar.

Imprensa

Durante el mes de mayo del corriente año se han entregado á particulares los siguientes trabajos:

Carteles, programas, billeteaje é impresos de dirección y contaduría á Trianon-Palace, Palacio de Proyecciones, Salón Chantecler, Teatro Salón Madrid, Teatro Madrileño, Teatro Alvarez Quintero y Cine Ideal.

Brasserie Palace Hotel, programas y carteles.

Cine de la Flor, carteles.

Edén Concert, carteles y programas.

D. Arturo Sánchez, carteles, billeteaje y programas para el Cinema de la Encomienda y Teatro Martín.

«La Farándula», programas.

Sociedad de Cultura de la Ciudad Lineal, periódico «Cultura» y recibos.

Café de la Paz, programas.

D. Juan Antonio Megía, programas y carteles de toros.

D. Juan Soler, carteles y argumento de películas.

D. Aurelio Torres, folleto.

D. Antonio de la Villa, carteles.

D. Francisco Mambó, circulares y sobres.

Sres. Velasco Hermanos, carteles.

D. Baldomero Ferraz, circulares y tarjetas.

Circo Reina Victoria, carteles y programas.

D. Mariano Merino, programas y tarjetas.

D. Esteban Roda, impresión de la revista «España Colonizadora» y encuadernación de libros.

Á la librería de D. Ángel Dafaue, encuadernación de 926 libros en pasta española.

Mundial Cinema, tarjetas.

Periódico «La Acción», carteles.

D. Manuel de Izarduy, cartas, sobres y tarjetas comerciales.

D. Felipe Guío, carteles de iglesia.

D. Pedro Ruiz y D. Jerónimo Gil, tarjetas.

D. Manuel Alonso, encuadernación de libros.

D. J. Verdaguer, carteles.

D. Vicente Martínez, programas y tarifas de precios.

D. Alfonso Gila, carteles, programas y billeteaje para la Plaza de Toros de Segovia.

El importe de todos estos trabajos asciende á 4.628,10 pesetas.

También se han hecho todos los impresos necesarios para la Compañía además de la Revista decenal.

Las dos sociedades auxiliares de la Compañía Madrileña de Urbanización

«Cooperativa de Préstamos de la Ciudad Lineal»:

El día 20 de cada mes se celebra reunión de la Junta de Gobierno, compuesta de los cinco individuos del Comité Directivo y los diez de la parte variable, que para el día 20 de julio corresponden á los cooperadores números 1 al 10.

En 20 del corriente mes de junio se reunieron los poseedores de las cooperaciones 91 y 92, que por turno les correspondía. Como quiera que para la fecha de 20 de julio debían reunirse los cooperadores 101 á 110 y las cooperaciones suscritas no alcanzan más que al 94, corresponde, pues, volver á empezar por las cooperaciones números 1 al 10.

Hase cumplido, por tanto, el precepto de los Estatutos, de que la administración se ejerce por todos los cooperadores.

Cooperaciones suscritas. 94.

Préstamos realizados hasta el día de la fecha. . . 66.

Los que deseen dinero con garantía de valores, de fincas rústicas próximas á las vías férreas ó fincas urbanas de la Compañía Madrileña de Urbanización dirijanse á las oficinas de esta Sociedad—que actualmente son las de la Compañía Madrileña de Urbanización en la Ciudad Lineal—y de 8 á 6 de la tarde.

«La Ciudad Lineal», Sociedad anónima por acciones de mil pesetas pagaderas por plazos mensuales de 25 «La Ciudad Lineal», continuadora de la obra de la Compañía Madrileña de Urbanización.

Primeras ofertas de suscripción de acciones. 40 por 61 acciones.

Bibliografía

MODERNA TERAPÉUTICA BIOLÓGICA.-LAS VACUNAS Y SUEROS DEL LABORATORIO MUNICIPAL.—Así se titula un folleto publicado por el Dr. D. César Chicote y esmeradamente impreso por la tipografía municipal.

la vacuna contra la viruela, de la antirrábica y otras y finalmente del suero antidiftérico en su aspecto natural y en las pneumonías y broncopneumonías.

Al ocuparse de la vacuna, como medio eficazísimo de evitar la viruela, el Dr. Chicote se lamenta con mucha razón de que en España, siendo el primer país que declaró obligatoria la vacunación (año 1800), cause todavía tantas víctimas esa terrible enfermedad, debido al abandono en que se tiene la observancia de lo legislado, por lo cual, aun cuando algo se va modificando en esto nuestra manera de ser, la higiene no será aquí, como en otras naciones, la ciencia de la solidaridad, ni el mal desaparecerá, mientras haya ciuda-



CIUDAD LINEAL.—Camino carretero a uno de los lados de la calle principal en el punto donde está situado el Parque de diversiones, cuya verja de cerramiento se ve á la izquierda del grabado

En él se da cuenta de la importante labor realizada por aquel Centro, que su autor estima como exclusivamente nacional, y se refiere á la preparación y aplicación de sueros y vacunas preventivas y curativas de las más temibles infecciones.

Trata de la vacuna colérica, de la tífica, de la vacuna de bacilos «coli» y «lactis», de la vacuna contra el ócena, y contra la tuberculosis, de las vacunas autógenas en general y, en especial, con sus aplicaciones al tratamiento de las bronquitis subagudas y crónicas y de las pleuresías abiertas en los bronquios, de la vacuna contra la tos ferina y contra la bronquitis, de

danos que sistemáticamente se nieguen á cumplir toda clase de medidas profilácticas por no querer comprender que si se les obliga á ello es por defender su salud y la de sus semejantes.

Aparte de varios datos referentes á los éxitos obtenidos en el Extranjero en la aplicación de la vacuna contra el cólera, la fiebre tifoidea, la tos ferina y las bronquitis crónicas, todo lo demás contenido en este notable folleto es producto exclusivo del estudio en el Laboratorio Municipal de Madrid, por sus profesores, y en la Clínica por médicos españoles, que con muchas de sus investigaciones científicas se han adelantado á

los estudios hechos en el Extranjero, dicho sea en honor de España y de sus hombres de ciencia, pues no todo ha de ser malo en nuestro país.

Por tan interesante trabajo felicitamos muy de veras al Dr. Chicote, que con su inteligente dirección ha hecho del Laboratorio Municipal de Madrid un organismo utilísimo que responde á su misión humanitaria con arreglo á los progresos de la higiene moderna.

□ □ □

BIBLIOTECA PRÁCTICA.-VOLUMEN VII.—Este interesante volumen, tanto ó más que los que le han precedido y cuyo autor es el ilustrado Teniente de la Guardia civil D. Pedro Esteban del Valle, está dedicado á «asuntos de ferrocarriles en su aspecto general y sociológico», obra de gran utilidad para los guardias civiles y para todas las personas que hayan de utilizar los medios de transporte por los caminos de hierro de España.

Comprende cuantos servicios competen á las líneas férreas y multitud de detalles tan concluyentes como eficaces para viajes y transportes. Termina el volumen con temas de procedimientos sobre elecciones y otros datos prácticos de útil conocimiento.

Recomendamos la adquisición de todos los volúmenes de la «Biblioteca Práctica» por sus interesantes enseñanzas y muy particularmente del séptimo para cuantos hayan de hacer uso de los trenes en España y sus posesiones.

Ferrocarril de San Julián de Musques á Castro Urdiales

La última Memoria patentiza una vez más cómo una administración inteligente y honrada lucha valerosamente contra un ciclón de circunstancias adversas agravadas por la guerra europea y el alto precio del carbón.

Pero la reacción del tráfico minero ha de venir, después de la paz, en condiciones inmensamente superiores á cuanto ahora parezca un sueño y con ella el merecido pago de tantos desvelos.

Veraneo en Miraflores de la Sierra y Bustarviejo

Tradicionalmente muchas familias distinguidas de Madrid, y ahora con doble motivo por la facilidad de comunicaciones, van á pasar el verano á Miraflores de la Sierra y Bustarviejo, pueblos favorecidos por su situación topográfica, agradable temperatura refrigerante y aires sanos. Además de estos atractivos cuenta con la proximidad á Madrid, circunstancia que permite á muchas personas, que por sus negocios ú ocupaciones no pueden abandonar la capital largos interregnos, tener sus familias en los citados pueblos y visitarlas con frecuencia en rápidos y baratísimos viajes.

Á esto contribuye actualmente el hallarse en explotación la línea férrea de Madrid á Colmenar Viejo, de cuya estación están separados dichos pueblos 19 y 25 kilómetros respectivamente y para los que hay coches á la llegada de los trenes que salen de Cuatro Caminos á las 5,44; 7,34; 20,16 y 14,46.

La economía de los precios y la frecuencia de los

viajes diarios, hacen que Miraflores de la Sierra sea uno de los pueblos más favorecidos por los veraneantes.

Lo que es la Ciudad Lineal

La Ciudad Lineal es la barriada más aristocrática y distinguida de los alrededores de Madrid.

Titulos nobiliarios y familias de la buena sociedad madrileña habitan invierno y verano sus respectivas fincas.

Comerciantes é industriales acaudalados, médicos de gran fama, altos empleados de las oficinas de Madrid, sacerdotes, militares retirados y en activo servicio alternan la vida del trabajo y de los negocios de Madrid con la vida tranquila y sana del campo en la Ciudad Lineal.

Todos ellos hacen el gran negocio, que es el de la salud. Cada casa es un sanatorio en el que los enfermos crónicos y los achacosos prolongan su vida y los niños y los jóvenes se crían sanos y robustos.

Con lo que se ahorra en médicos y en medicinas sobra para pagar el terreno y la casa, convirtiéndose en propietario de una finca, en vez de ser inquilino perpetuo sin casa propia.

En la Ciudad Lineal no hay, salvo contadísimas excepciones, ni caseros ni inquilinos y en veinte años no hubo que lamentar ni crímenes, ni incendios, ni epidemias.

Interesante

EL HORARIO DE LAS VÍAS FÉRREAS DE LA CIUDAD LINEAL, se publica en plana especial.

○ ○ ○

LOS PRINCIPIOS FUNDAMENTALES DE LA CIUDAD LINEAL, Y LA COMPARACIÓN DE LAS CIUDADES LINEALES CON LAS CIUDADES JARDINES, en francés, véanse en las páginas I, II y III.

○ ○ ○

PARA COMPRAR TERRENOS EN LA CIUDAD LINEAL, á pagar en 240 plazos mensuales, ó sea en 20 años, es conveniente leer la plana que dedicamos á «Venta de terrenos».

Viveros de la Compañía

Planta de berenjena.	á 1,50 ptas. el 100.
Id. tomate	á 1,00 ptas. el 100.
Id. coliflor, lombarda y repollos,	á 1,00 ptas. el 100.
Id. lechuga	á 0,50 ptas. el 100.
Id. cebollino.	á 0,50 ptas. el 100.

«MORATALIZ». La mejor agua minero-medicinal. Infalible contra el estreñimiento. Deliciosa para la mesa.—Depósito: Barquillo, núm. 4. Teléfono núm. 3016.

“MUROPINT”
LA MEJOR PINTURA LAVABLE
De venta en las mejores droguerías.
y en los Almacenes de la Ciudad Lineal

Imp. Ciudad Lineal.—Teléf. S-12.—Admón. Lagasca, 6, bajo.