Tiempo probable:
Despejado

LA PRENSA

UNICO DIARIO ESPAÑOL E HISPANO AMERICANO EN NUEVA YORK.

Oficinas: 245 Canal St., New York
Teléfono: Canal 1200.

VOL. XX.—NUMERO 3175. NUEVA YORK, MARTES 20 DE MARZO DE 1928. 3 CENTAVOS

HEMEROTECA MUNICIPAL MADRID

Diversos puntos de vista sobre los armamentos

Pídese que Estados Unidos no exporten elementos de guerra a beligerantes

RUSIA PIDE EL APOYO DE EE. UU.

La comisión de desarme de Ginebra discute sobre pactos de seguridad

WASHINGTON, marzo 19. (AP).—Por la segunda vez en menos de una semana el secretario Davis del departamento de Guerra se empeñó hoy en un debate oral con los miembros del comité de Relaciones Exteriores de la cámara sobre los méritos de la resolución de Mr. Burton contra la exportación de municiones de guerra, como instrumento de paz en el mundo.

El secretario advirtió que la adopción de la resolución, que prohibiría la exportación de elementos de guerra por Estados Unidos a las naciones beligerantes, podría determinar a las naciones que no producen en la actualidad esos elementos a crear la industria de elementos de guerra en el futuro.

Varios miembros del comité, inclusive el presidente Porter y el representante Burton, autor de la proposición, arguyeron que la negativa por los Estados Unidos a exportar municiones tendería a disminuir la posibilidad de que este país fuera arrastrado a un conflicto.

Porter hizo también pública una carta del secretario de Estado Kellogg en que dice que la prohibición de la exportación de municiones no violaría "las obligaciones de los neutrales".

La petición rusa

GINEBRA, marzo 19. (AP). —Maxim Livinof, presidente de la delegación soviet en la comisión preparatoria de desarme, apeló hoy directamente a la delegación norteamericana para que apoyara la proposición rusa de desarme total e inmediato.

Aludiendo a las proposiciones del secretario de Estado Kellogg proscribiendo las guerras, los delegados rusos declararon que el desarme completo era más difícil de obtener y era más práctico que los esfuerzos para proscribir las guerras.

"La delegación soviet se siente autorizada—dijo Litvinoff— para contar con el apoyo de la delegación del gobierno que interviene en el momento actual con una proposición para prohibir todas las guerras. La sinceridad de esa proposición no podría hacerse resaltar más persuasivamente que adhiriéndose al proyecto soviet para el desarme, no sólo con vista a la prohibición moral sino a la destrucción de la posibilidad de hacer la guerra.

"Como las fuerzas armadas no existen con otro propósito que el de hacer la guerra, como serían perfectamente inútiles si se prohibieran, apareceria consistente y lógico si el gobierno en cuestión apoyara nuestras proposiciones."

En la sesión el delegado alemán, conde Von Bernstorff, y el delegado turco Ruchdi Bey, propusieron que la sugestión rusa se discutiera en las reuniones actuales de la comisión preparatoria.

El delegado turco manifestó que con todo lo que se podría contar era una seguridad relativa, celebrando pactos de no agresión, estableciendo provisiones sobre neutralidad. El comité aprobó los textos de

(Sigue en la 6a. pág.)

Manifestación en la capital de Colombia en pro de los estudiantes venezolanos

ASSOCIATED PRESS

BOGOTA, Colombia, marzo 19.—Una manifestación de los estudiantes colombianos para protestar contra el gobierno de Venezuela por la prisión de los estudiantes en Caracas, la disolvió aquí un fuerte aguacero.

Los oradores designados para el acto no pudieron hablar.

Otros despachos de prensa recibidos en Nueva York decían que la manifestación fué dispersada pacíficamente debido a las "precauciones extraordinarias" tomadas por la policía y que era organizada "por todos los estudiantes de la Federación de Estudiantes de Colombia."

Agregaron esos despachos que los estudiantes se formaron en parada en las calles y que se congregaron ante la legación de Venezuela en Colombia. La policía tomó todas las medidas para impedir que se produjera un incidente diplomático. La demostración—agregaban—se llevó a efecto y los manifestantes se retiraron pacíficamente.

El barril de petróleo cuesta en Méjico sesenta centavos más que en Venezuela

En una exposición de la Huasteca al ministro de Industria de Méjico se hacen importantes revelaciones sobre la materia

CIUDAD DE MEJICO, marzo 19. (AP).— Mr. Hilary Branch, representante de la Huasteca Petroleum Company, dirige al ministro de Industria, Comercio y Trabajo de Méjico una comunicación acerca de la producción petrolera y los impuestos que pagan en algunos de los países americanos.

"Es también sabido—se dice en la comunicación—que el petróleo se produce no sólo en Méjico sino en otros países, tales como Estados Unidos y Venezuela, principalmente. En consecuencia, la producción en Méjico está influenciada por la producción en los países mencionados, según el punto de vista de los expertos en los mercados mundiales.

"Estados Unidos produjeron en 1926 unos 775.000,000 de barriles y en 1927 unos 903.000,000. La producción de Rusia en 1926 fué de 61.000.000 de barriles y 72.000,000 en 1927. Venezuela produjo en 1926 unos 37.000.000 de barriles y en 1927 65.000,000. La producción en Méjico en 1926 fué de 90.000,000 de barriles y el año pasado sólo 64.000,000.

"Otros países, menores productores, revelaron aumento en esos años, tal como Colombia, donde fué de 7.500,000 barriles en una producción total de 14.000,000.

El informante habla de la necesidad de que Méjico venda a un precio igual a los otros países y luego entra a comparar los derechos que se pagan por el combustible.

"El impuesto por barril de petróleo producido en Méjico varía entre 76 centavos y 106. En Venezuela se pagan de 12 a 20 centavos por barril como impuesto único, fuera de un pago insignificante en las ventas. En otras palabras, el promedio del impuesto en Venezuela sobre el petróleo es de unos 16 centavos moneda mejicana."

De aquí concluye que en Méjico se pagan más de 60 centavos que en Venezuela. La Huasteca llega a estas conclusiones:

"Respecto al grupo de compañías de la Huasteca, debe notarse que esta subsidiaria de la Pan American Petroleum and Transport Company, tiene una producción arriba de 150.000 barriles diarios en Venezuela, cantidad que la capacita a hacer frente a sus necesidades.

"Debido a esta depresión en la industria petrolera y al exceso general de producción en el mundo, la Pan American Petroleum and Transport Company ha sido privada recientemente de toda ganancia y en consecuencia ha sido compelida a suspender el pago de dividendos, lo que no había ocurrido en diez años. En vista de lo anterior y a fin de que Méjico pueda producir como anteriormente, es necesario que se realicen las siguientes condiciones económicas: primero, que la producción mundial se ajuste al consumo; y segundo, que los impuestos mejicanos se reduzcan en grado tal que permitan competir con los precios del petróleo producido en otros países."

No se investigará otra vez la famosa "Carta Zinovieff"

El primer ministro británico niégase a acceder a la petición de los laboristas

LONDRES, marzo 19.—(AP). El primer ministro de la Gran Bretaña, Mr. Baldwin, al tomar parte en el notable debate que se suscitó en la cámara de los comunes hoy cuando el partido laborista presentó una petición para que se iniciase una nueva investigación sobre la autenticidad de la ya famosa carta conocida en el nombre de "Carta Zinovieff" de 1924, rehusó dar órdenes para que se condujese la investigación solicitada.

Mr. Baldwin declaró que no se habían traicionado secretos de estado del gobierno inglés y que no se había dicho nada contra la nación.

Mientras que el primer ministro estaba de esta manera contestando al exprimer ministro Ramsay MacDonald, autor de la iniciación del debate, se desarrolló un incidente cuando Tom Williams, diputado laborista, interrumpió con la acusación de que el jefe del gobierno Mr. Baldwin está haciendo una serie de declaraciones falsas.

El diputado Williams rehusó retirar sus acusaciones y se le pidió que abandonase el salón, lo cual hizo pacíficamente.

Mr. Baldwin, en apoyo de su argumentación de que la carta Zinovieff no había aparecido en las columnas del "Daily Mail", donde fué publicada por vez primera, por haber antes salido de los archivos del gobierno, en sustentación de lo cual, leyó una extensa carta firmada por un tal Conrad Donald.

En esta declaración se dice que la carta fué recibida al mismo tiempo en la oficina del periódico mencionado y por el gobierno.

La carta Zinovieff, que desempe-

(Sigue en la 5a. pág.)

"El presidente de Chile cuenta con la confianza de la mayoría de los chilenos"

Así escribe el cónsul de Chile en Baltimore refutando un artículo del "Baltimore Sun" que llamaba a Ibáñez "Pequeño Mussolini"

El señor Carlos H. Lee, adscrito comercial a la embajada de Chile en los Estados Unidos y encargado actualmente del consulado general de su país en esta ciudad, amablemente nos remite el siguiente artículo original del seño Oscar L. de la Barra, cónsul de Chile en Baltimore, escrito en inglés y en contestación a un artículo publicado en el "Baltimore Sun," en el cual sale en defensa de su patria.

Complacidos publicamos el artículo en referencia, a continuación:

En el "Baltimore Sun" del 14 del presente, se ha publicado un artículo bajo el encabezamiento de "Un pequeño Mussolini," el cual, como representante oficial del gobierno de Chile en Baltimore, no puedo dejar pasar sin expresar al menos mi sorpresa y mi desacuerdo con las declaraciones formuladas en dicho artículo, pues no solamente son algunas de sus frases ofensivas en su forma, sino que las aseveraciones que allí se hacen están muy lejos de la verdad.

El periodista que escribe "Un pequeño Mussolini" comienza por hacer una comparación entre su excelencia don Carlos Ibáñez, presidente de Chile, con el premier de Italia, señor Mussolini, y va hasta el punto de decir que **"su imitador chileno es menos honrado."** No me cabe la menor duda de que, cuando el autor del artículo ya citado se permitió aplicar el calificativo de "menos honrado" a la actual cabeza de un gobierno amigo, establecido constitucionalmente, y reconocido como tal por los Estados Unidos de América, éste desconocía temporalmente el verdadero significado de la palabra "honrado."

A propósito de "constitucionalmente," esto me trae a su otra frase, más impropia aun, por la que asegura que el ex-presidente señor Alessandri fué **"el último presidente que se eligió constitucionalmente en ese país."** Deseo asegurar al periodista del "Baltimore Sun" que después del señor Alessandri, tanto el presidente señor Figueroa Larain como el actual presidente se-

(Sigue en la 5a. pág.)

"La noticia de un pacto secreto entre Colombia y Perú es muy divertida"

El cónsul de Colombia en Boston, aludiendo a uno de nuestros editoriales, hace comentarios de actualidad

El cónsul de Colombia en Boston, señor Enrique Naranjo M., nos dirige una comunicación a propósito de la supuesta existencia de "un pacto secreto", ofensivo y defensivo, entre Colombia y el Perú, en la cual reafirma lo que dijimos en nuestro editorial al respecto en el sentido de que es una de las noticias que no pueden tomarse en serio.

La noticia estaba contenida en un despacho de prensa recibido de Guayaquil, a propósito del comentario de uno de los principales diarios ecuatorianos. He aquí la comunicación en referencia:

"Boston, marzo 15, 1928.

"Señor don José Camprubí,
"Director de LA PRENSA,
"New York City.
"Muy estimado amigo:

"La noticia publicada en la edición del 12, procedente de Guayaquil, sobre la existencia de un pacto secreto, ofensivo y defensivo, entre Colombia y el Perú, para el caso de un conflicto entre esta última nación y sus vecinos del norte y del sur, es muy divertida. Bien dice usted en los comentarios editoriales que esa es una de aquellas noticias que no pueden tomarse en serio. Es más: creo que no vale ni siquiera la pena de un comentario y no se explica uno cómo un diario veterano, como "El Telégrafo" de Guayaquil, puede lanzar tan absurdas noticias.

Colombia se ha esforzado por arreglar de modo directo y amigable todos sus litigios de fronteras, cosa que ha conseguido, y sería sencillamente ridículo que en cuanto corona en este sentido sus esfuerzos, por la firma del tratado con el Perú, fuera a lanzarse por los vericuetos de pactos secretos, precisamente con una nación con que hasta ayer estuvo algo distanciada, porque no se habían terminado los arreglos de límites por tanto tiempo pendientes y en los cuales no llevaría ningún beneficio.

Afortunadamente el tratado que acaba de firmarse con el Perú, aclara una situación desagradable con dicha república y Colombia entra en una era de franca amistad con ella. Para la república del Ecuador, siempre Colombia ha tenido los más fraternales sentimientos y los colombianos confiadamente esperamos que allá no muy tarde verán la sinrazón de las quejas que actualmente formulan contra nosotros.

En cuanto a Chile, puedo decir que los colombianos siempre hemos considerado a esta nación como a uno de nuestros mejores amigos. Oficiales del ejército chileno han venido en varias ocasiones a Colombia y ésta, hace ya algunos años, ha mantenido en Chile un numeroso grupo de sus más distinguidos oficiales, por especial invitación del gobierno y pueblo chilenos, los cuales han tenido allá, en toda ocasión, la más cordial acogida.

Eso de los pactos secretos es algo que no encuadra en nuestras democracias y los colombianos, aun cuando tenemos buena tradición militar en la América del Sur, somos los que menos creemos en esas combinaciones ofensivas y defensivas, que no serían más que una muy ridícula adaptación de lo que tántos odios y tánta sangre ha costado a las naciones europeas, que se arruinan con el sostenimiento de una poderosa organización guerrera. Nosotros necesitamos paz para desarrollarnos y para atender en buenas condiciones a todos nuestros problemas, para hacer de Colombia un país próspero y bien organizado.

A título de lector de su hoja doy a usted estas informaciones, que no dudo interesarán a quienes estudian cuanto tiene relación con los países de la América Española.

Enrique Naranjo M.
Cónsul de Colombia
10 High St., Boston, Mass.

El senador Reed pide la renuncia de Andrew Mellon

Dijo ayer en el Senado que debería renunciar de su puesto de tesorero

DICE QUE SABE QUE NO VA A DIMITIR

Añade que debía haber informado de los $50.000 recibidos de Mr. Hays

WASHINGTON, 19 de marzo (AP).—El senador Reed, de Missouri, pidió hoy en la sesión del Senado la renuncia del secretario de la Tesorería, Mr. Mellon, por haber tenido

Andrew W. Mellon

conocimiento de la donación hecha por el magnate petrolero Harry F. Sinclair al partido republicano para salvar el déficit creado en la campaña electoral de 1920.

"El secretario Mellon no va a renunciar—dijo el senador Reed, después de declarar que todos los funcionarios del estado envueltos en el escándalo petrolero debían de retirarse de sus puestos públicos—; pero, no obstante, debía pedírsele que renunciase."

Implacable en sus acusaciones

"Debía de saber que había gato encerrado en la transacción cuando una suma de tal importancia, como son $50.000, le fué enviada en bonos de la Libertad, a cambio de su contribución, al tesoro del partido—continuó el senador—; y si no había secreto alguno, ¿para qué, entonces, mantener el secreto?

¿Porqué, entonces, este funcionario del gobierno no informó al comité de investigación del Senado, el que estaba tratando de acabar con esta confabulación inicua?"

El senador Reed se refería a la acción de Will H. Hays, entonces director de propaganda del partido republicano, quien envió a Mr. Mellon $50.000 en bonos de la Libertad, pidiéndole al mismo tiempo que hiciese un donativo al partido, con destino a los fondos necesarios para subsanar el déficit creado durante las elecciones, de una cantidad análoga. Mr. Mellon rehusó aceptar los bonos, los que fueron inmediatamente a parar a manos del mismo Mr. Hays, pero más tarde envió su contribución de $50.000 a la tesorería del partido.

La Cámara Oficial Española de Comercio celebrará su décimo octavo aniversario

Proyecta un gran banquete el día 17 de mayo, cuadragésimo segundo aniversario del natalicio del rey

En la última reunión de la directiva de la Cámara Oficial Española de Comercio se acordó, con motivo de su décimo octavo aniversario, celebrar un gran banquete el día del natalicio de S. M. el rey, el jueves 17 de mayo próximo.

La directiva de la cámara nombró una comisión compuesta por su presidente don Eduardo López, don Antonio B. Caragol y don José Camprubí, para que tomaran las disposiciones necesarias que permitan celebrar este banquete en la fecha indicada con la mayor brillantez.

Inmediatamente la comisión nombrada se puso en comunicación con el embajador de España en Washington, don Alejandro Padilla, que inmediatamente ha contestado que se propone en esa fecha venir a Nueva York con el único objeto de presidir el banquete.

En cuanto la comisión supo que el embajador había aceptado, se ha puesto en comunicación con los principales hoteles de Nueva York para contratar un salón adecuado a la fiesta.

Un aeroplano de los marinos recibió ayer dos balazos en Nueva Segovia

Embarque de marinos.—Nuevo presidente electoral.—Accidente de aviación en Minatitlán

MANAGUA, marzo 19. (AP).—Un aeroplano de los marinos en Nicaragua ostentaba hoy la marca de dos balazos como indicación de la presencia de las bandas rebeldes de Sandino en el noroeste de Nueva Segovia.

El teniente Frank H. Lamson Scriber, mientras volaba sobre la montañosa región ocupada anteriormente por Sandino, recibió en su aparato dos disparos hechos desde la maleza. Una de las balas negó en una bomba que llevaba a su bordo el aeroplano, sin que se produjera explosión, pudiendo llegar el aviador hasta Quigly, donde en represalia lanzo una bomba sobre la maleza.

El teniente Vernon M. Guymon, que acompañaba al teniente en otro aeroplano, atrajo otro disparo, pero éste no dió en el blanco. El, en represalia, les lanzó otra bomba, sin que se sepa si produjo bajas entre los sandinistas.

Embarque de marinos

WASHINGTON, marzo 19. (AP). —Los destacamentos de marinos de los puertos del Atlántico, que compondrán más de la mitad de los mil marinos que han recibido órdenes de trasladarse a Nicaragua, saldrán de Norfolk, Va., y Charleston, South Carolina, el viernes.

El lanzaminas "Minelaver" tomará a su bordo en Norfolk 446 hombres entre oficiales y soldados y un buque surtidor tomará a su bordo 162 oficiales y soldados.

Nuevo presidente electoral

WASHINGTON, marzo 19. (AP). —Noticias recibidas de Nicaragua en el departamento de Estado anuncian la renuncia del señor Joaquín Gómez como presidente de la junta nacional de elecciones y el nombramiento del brigadier general Frank R. McCoy para sucederle.

El departamento de Estado cuenta con que al nombramiento de McCoy seguirá un decreto del presidente Díaz prescribiendo la supervisión de las elecciones presidenciales de octubre por los Estados Unidos.

Accidente de aviación

MANAGUA, marzo 19. (AP). — Los tenientes George C. McDonald y Robert E. Williams, que vuelan en hidroplano de Panamá, salieron hoy rumbo a Minatitlán, Méjico, donde se unirán a la comitiva de F. Trubee Davison, adjunto de aviación al secretario de Guerra, y el mayor general James E. Fechet, jefe de la fuerza aérea norteamericana.

Mr. Davison y el general Fechet, debido a un accidente en uno de los aeroplanos en que practican un vuelo de Washington a Panamá, han aplazado el vuelo hasta que el nuevo hidroplano llegue a Minatitlán.

Los pilotos norteamericanos cubrieron la distancia de Panamá a Managua en seis horas y 40 minutos habiéndose detenido en David, cerca de la frontera Panamá-Costa Rica.

La distancia a Minatitlán es como de 1,500 millas y se harán escalas en Salvador y Salina Cruz.

"EL SOL" DE MADRID DEDICA UNA EDICION A MEJICO

AGENCIA TRENS

CIUDAD DE MEJICO, marzo 19. —"El Sol" de Madrid, uno de los grandes diarios españoles, ha publicado una interesante edición especial dedicada a Méjico, en la que aparece un resumen completo y bien hecho de lo que es la actividad oficial, industrial, comercial y artística y cultural de Méjico. En las primeras líneas de la edición aparecen unas palabras del presidente de la república general Calles y un artículo del escritor español Luis Araquistain, que visitó Méjico y que pudo darse cuenta del movimiento social y económico que se está operando aquí. En términos generales, la edición de "El Sol" puede considerarse como muy importante, porque descubre lo que es Méjico realmente, como pueblo libre y joven, que lucha por alcanzar su mejoramiento nacional.

¿BUSCA USTED CASA?
Consulte la columna de "Alojamientos," penúltima página.

Una maestra fué asesinada en su casa en Brooklyn

La policía busca a un individuo que fué portero en la escuela

Mrs. Helen Kimball, de 30 años de edad, del número 1031 Park Place, Brooklyn, fué hallada muerta en su casa con una herida de arma de fuego en la parte derecha del abdomen. Un médico del Swedish Hospital la declaró muerta a la llegada a su casa.

El esposo de la occisa, subdirector de una escuela pública en la sección de Williamsburgh, dijo a la policía que él no sabía nada del crimen.

La policía envió una alarma general en busca de un individuo de la raza de color, que recientemente fué expulsado de la escuela, en donde trabajaba de portero y que se dice que entró en la residencia de la víctima por medio del ascensor de servicio de desperdicios, disparó el tiro contra Mrs. Kimball y huyó valiéndose del mismo medio. El nombre del individuo se dijo que era Monte Miller.

A las siete y media de la mañana, James Jorge y su hermana, cuyo apartamento está contiguo al de los Kimball, se despertaron al oir dos detonaciones, notando que una de las balas había entrado por la pared entre los dos apartamentos.

Salieron al pasillo y tocaron la puerta de los Kimball, pero no obtuvieron respuesta. Derribaron la puerta y cuando entraron, encontraron a Mrs. Kimball tendida en el suelo con varias heridas en la cabeza y en el pecho.

La policía pudo enterarse de que el esposo había salido de la casa una media hora antes del suceso, convenciéndose de que no tenía relación alguna con el caso.

Las sospechas cayeron sobre Mil-

(Sigue en la 7a. pág.)

Pide al gobierno intervenga en la cuestión minera

El Gobnor. de Pennsylvania dice que se hace imperativo el encontrar una solución

PIDE CELEBRESE UNA CONFERENCIA MIXTA

Dice que la crisis afecta la extracción de carbón en todo el país

HARRISBURG, Penna., marzo 19. (AP)—El gobernador Fisher, del estado de Pennsylvania, pidió que se convocase a una conferencia entre representantes de todos los estados donde se extrae carbón bituminoso, de mineros, patronos, autoridades públicas y de ambas cámaras del Congreso con miembros del departamento ejecutivo del gobierno federal para ver si se podía llegar a un acuerdo que solucione el conflicto porque atraviesan los mineros de Pennsylvania y otras regiones de los Estados Unidos.

Ampliando su último discurso pronunciado en Scranton, el gobernador declaró que él no creía que no hubiese solución para el problema.

"Tengo entendido—declaró—que previo al acuerdo de Jacksonville (por el cual están luchando los mineros), existía un acuerdo tácito entre los jefes de las uniones y muchos patronos para que en caso de que no se pudiese llegar a un acuerdo se sometiese el problema a la consideración de una junta nombrada por el presidente.

"Este plan contaba con un precedente en el arreglo de las diferencias sobre jornales en la región hullera durante la administración del presidente Roosevelt".

El gobernador declaró que había tres problemas básicos: jornales, tarifa de precios y regulación de producción. Estos, dijo él, están íntimamente ligados con la industria carbonera de todo el país y constituyen un problema tanto para el estado como para la nación.

"El problema de producción—añadió el gobernador—no afecta la vida de la nación hasta que el carbón no entra a tomar parte del tráfico entre los distintos estados de la unión. Pero como la "Interstate Commerce Commission" no puede regular todos los precios de transporte, el poder de la comisión reguladora necesariamente se adhiere a todo el carbón que se destina al embarque.

Falta cooperación

"El carbón en las bocas-minas y todo el que está en proceso de extracción permanece bajo la jurisdicción directa del estado, por lo que es necesario que para encontrar un remedio a la actual situación exista una cooperación íntima entre los estados de la unión y el gobierno federal.

"No es muy fácil el encontrar un medio de llegar a esta cooperación. Sin embargo, debiera de hacerse lo posible por convocar a una conferencia con representantes de todos los estados incluídos en las zonas carboníferas, incluyendo representantes de las uniones, de los patronos y de las autoridades públicas, así como también representantes del Congreso y del departamento ejecutivo de la nación."

La cuestión de tarifas de transporte es enteramente un asunto del gobierno federal, añadió el gobernador Fisher, y mientras existan quejas de que existe parcialidad en la

(Sigue en la 5a. pág.)

CUBA PREOCUPADA CON LA SUPRESION DE LA ESTACION DE RADIO EN LA ISLA SWAN

Servicio especial de LA PRENSA

HABANA, marzo 19.— La supresión de la estación radiotelegráfica en la isla Swan situada en el sitio estratégico de la trayectoria de los ciclones que periódicamente se forman en el mar de las antillas ha preocupado a nuestras autoridades, por lo que el doctor Carlos Miguel de Céspedes, secretario de Obras Públicas ha concebido el plan de celebrar un contrato con una compañía de radio que funciona en nuestra capital, la cual está dispuesta a montar un equipo de onda corta en la isla de Swan dedicado a trasmitir observaciones diarias del tiempo y avisar la proximidad de los ciclones. Esa estación de radio prestará importantes servicios a la navegación por aquellos mares. Los traficantes de bebidas cometen asesinatos con el fin de robarse mutuamente. La piratería vuelve de nuevo a nuestras costas. Los piratas actuales se dividen en tres grupos según las actividades a que se dedican. Uno de los grupos medra vendiendo alcohol a los buques, de la costa sacan la bebida hasta alta mar y allí la venden a buques contrabandistas que toman rumbo a Estados Unidos. Otro grupo lo constituyen verdaderos ladrones que roban en las chalanas que cargadas de mercancías quedan por la noche en la bahía esperando la descarga. El tercero está compuesto por verdaderos criminales, gentes de la clase más baja que se dedican a contratar con los inmigrantes ansiosos de ganar la costa americana viajes que pagan los confiados aventureros con la vida. Más de una vez cargamentos completos con veinte y treinta inmigrantes han desaparecido entre las olas del golfo. El teniente de la sección de expertos, tiene terminado un informe en que encierra en sus páginas anécdotas realmente espeluznantes con la figura extraña del jefe de una de esas bandas un viejo lobo de mar al que le falta una pierna y con una mano casi cortada.

Industria del alcohol

HABANA, marzo 19. —En la sesión de hoy lunes que celebrará el senado de la república, el doctor Vázquez Bello, presidente del mismo, presentará una proposición de ley relacionada con la industria cubana del alcohol.

La finalidad perseguida en este proyecto es robustecer la industria alcoholera entre nosotros, tendiendo a que ese producto substituya totalmente a la gasolina en la alimentación de toda clase de motores incluyendo las locomotoras y los implementos agrícolas.

Además de la medida parlamentaria referida, abarca la fabricación de materiales para construir edificios, innovación cuyo ensayo ya predice un éxito indiscutible, abarca igualmente el propósito de defender nuestros campos del natural empobrecimiento producido por su continua explotación y por el hecho de no devolvérsele con el abono necesario, aquellos elementos que renuevan su fertilidad y conservan su capacidad productiva.

Conferencia

HABANA, marzo 19.— Esta mañana dió en el Teatro Payret su cuarta conferencia el doctor Fabra Rivas, quien disertó sobre "La organización internacional de la Paz". "Están ciegos los estadistas que no comprenden la necesidad de fijar su atención en los íntimos movimientos sociales para gobernar con ellos. La humanidad necesita organizarse para la paz. Y se organiza", dijo el doctor Fabra Rivas. El disertante resumió sus exposiciones anteriores sobre las cooperativas. El problema económico que no es un proyecto sino una victoria real alcanzada en Europa. La película proyectada ofreció una realidad elo-

(Sigue en la 5a. pág.)

EL VUELO WASHINGTON-BUENOS AIRES SUSPENDIDO

El anunciado vuelo desde Washington a la capital de la República Argentina, y para el cual ya ha llegado a los Estados Unidos el aviador argentino José Gatti, ha sido suspendido indefinidamente.

Originalmente se había fijado la fecha para primeros de abril próximo, pero la General Motors, compañía que auspicia el vuelo, ha declarado que, debido a que no se han hecho todavía los preparativos necesarios, el vuelo queda suspendido indefinidamente.

CANJE DEL TRATADO COLOMBO-PERUANO

LIMA, Perú, 19 de marzo (AP).—Hoy al mediodía se realizó el canje de ratificaciones del tratado limítrofe entre Colombia y el Perú, el cual pasará a la historia con el nombre de pacto "Salomón-Lozano", nombres del canciller peruano y el plenipotenciario colombiano que lo subscribieron el año pasado.

IRIGOYEN CONSIDERA SEGURO EL TRIUNFO DE SU PARTIDO EN LAS ELECCIONES ARGENTINAS

BUENOS AIRES, marzo 19. (AP) —La lucha electoral para las elecciones presidenciales del primero de abril próximo empieza a caracterizarse por alguna violencia entre los elementos irresponsables, habiendo dado lugar a que últimamente se provocase un incidente del que resultó un violento tiroteo y tres transeuntes, testigos casuales de la refriega, heridos.

El ex-presidente Irigoyen, candidato de los radicales personalistas, considerando ya asegurado el triunfo de su partido en los comicios, y con objeto de evitar nuevos lamentables desórdenes, ordenó a todos sus correligionarios que suspendan las campañas de propaganda y que cierren los subcomités políticos.

Ceremonia de consagración

BUENOS AIRES, marzo 19. (AP) —En la iglesia metropolitana se celebró la ceremonia de consagración de monseñor Fortunato Devoto, obispo titular de Attea y auxiliar de la archidiócesis de Buenos Aires.

Grandes pérdidas

MENDOZA, Argentina, marzo 19. (AP)—Debido a una enorme granizada se ha perdido en los departamentos de San Martín y Junín una importantísima cosecha de uva, la que asciende a unos 15.750 quintales.

Tratado de límites

BOGOTA, marzo 19. (AP)—El tratado de límites entre Colombia y el Perú ha sido ya publicado oficialmente hoy, y será canjeado mañana en el palacio de la cancillería. Después se celebrará una gran fiesta en la legación del Perú.

Sobre un empréstito

BOGOTA, marzo 19. (AP) — La junta nacional de empréstitos continúa estudiando las propuestas presentadas para la negociación del último empréstito, siendo las mejores las de las casas Kinnicut y Hallgarten, Dillon Read and Company, Baker Kellog, Central Union Trust y la casa Lazard Brothers.

No habiendo alcanzado a introducir la propuesta hoy, la junta estudiará mejor las ofertas, aceptando la más favorable.

Amenaza de huelga

BOGOTA, marzo 19. (AP)—Reina fuerte agitación entre los comunistas del departamento de Santander, los que se están preparando para ir a la huelga general en la ciudad de Río Negro.

El paro coincide con la recolección de la cosecha de café, creando una situación en extremo alarmante para los agricultores.

449 PERSONAS PERDIERON LA VIDA EN SAN FRANCISQUITO

LOS ANGELES, California, 19 de marzo (AP).—El número total de vidas perdidas en la reciente catástrofe ocurrida cuando se desmoronó el dique de San Francisco, en el valle de San Francisquito, en las inmediaciones de esta población, se ha calculado que alcanza a 449. De éstas, 272 se sabe de manera cierta que han perecido, por haberse encontrado ya sus cadáveres, y las 177 restantes se cree que también hayan perecido, figurando hasta ahora en las listas de personas desaparecidas a raíz del trágico acontecimiento.

Los cadáveres de todos los que no sean identificados y reclamados serán quemados en grandes hogueras.

Hoy se empieza una investigación oficial de la catástrofe.

Ayuntamiento de Madrid

Informaciones de Puerto Rico

Proyecto La Guardia

Texto del proyecto de ley presentado por el representante republicano de Nueva York a la cámara de representantes, que ha sido sometido al comité de estudio y mandado a imprimir.

El proyecto según dijimos en nuestra edición del lunes pide que los gobernadores de Puerto Rico sean nativos de Puerto Rico y elegidos por el pueblo.

Proyecto de ley

Para dar a Puerto Rico la elección popular de gobernador de Puerto Rico y para otros propósitos.

Sea legislado por el senado y cámara de representantes de los Estados Unidos de América reunidos en el congreso, que la sección 771 del título 48, del Código de los Estados Unidos (acta del 20 de abril de 1900, c. 191, Sec. 17, 31, Stat. 81, marzo 2, 1917, c. 145, Sec. 12, 39 Stat. 955) queda por medio de esta enmendado en la forma siguiente: El poder supremo ejecutivo será conferido a un funcionario ejecutivo cuyo título oficial será el de "gobernador de Puerto Rico" que será elegido cada cuatro años por los electores calificados de Puerto Rico.

Sec. 2. El gobernador tendrá su oficina en el palacio de gobernación y tendrá supervisión y dirección sobre todos los departamentos del gobierno de Puerto Rico en todo lo que no sea inconsistente con los provisos de este capítulo, y será general en jefe de las fuerzas. Podrá conceder perdones y suspensiones temporales de condenas e imponer multas y confiscaciones por delitos penados por las leyes de Puerto Rico y podrá poner su veto a cualquiera legislatura presentada según lo previsto más adelante. Encomendará a todos los funcionarios que se le autorice nombrar. Será responsable del cumplimiento fiel de las leyes de Puerto Rico y de los Estados Unidos aplicables a Puerto Rico y cuando sea necesario llamará a los jefes de las fuerzas navales de los Estados Unidos en la isla, o llamará la policía rural o la milicia para evitar cualquier motín, insurrección, rebelión y puede en caso de rebelión o invasión o inminente peligro, cuando la seguridad pública lo requiera, suspender el privilegio de habeas corpus o pondrá en estado de sitio, la isla o parte de ella, hasta que se pueda comunicar con el presidente y el presidente dé a conocer su decisión. Cada año y en cualquiera otra ocasión que él crea necesario, hará un informe oficial de las transacciones del gobierno de Puerto Rico con el presidente aquí previstas y su informe anual será trasmitido al congreso y desempeñará todos los demás cargos que en cumplimiento de la ley le confiera el presidente.

Sección 5. Nadie a excepción de los nativos de Puerto Rico, podrá ser elegido gobernador; tampoco serán elegibles a dicho cargo los que no hayan llegado a la edad de treinta y cinco años y no hayan residido en la isla por diez años consecutivos.

Sección 4. Las elecciones se celebrarán el primer martes, después del primer lunes de noviembre empezando con el año de 1928 y cada año en los sucesivos.

NOTAS HISPANAS DE "UP TOWN"

Manual de urbanidad

El domingo por la tarde fueron arrestados dos individuos por conducta desordenada en la esquina de las calles 116 y Lenox Ave., cuando el policía Bernstorf del precinto del oeste de la calle 123, los encontró dando una exhibición de boxeo a un número de rounds indeterminado.

En la audiencia nocturna los dos individuos, Alexander Caputo, de 24 años de edad, del número 344 E. de la calle 105 y Armando Cruz, de 25 años de edad, del 157 West de la calle 117, se excusaron de su mal carácter, que por el mero hecho de haber tropezado uno con el otro se empezaron a cambiar "pescozones".

"Cuando ustedes tropiecen en la calle con un desconocido en lo sucesivo, tengan cuidado de no emplear los puños y no se olviden de decir "usted dispense". El magistrado suspendió la sentencia a los dos.

Pedro Silva absuelto de cargos

El viernes último fueron llevados ante el juez correspondiente en la audiencia de Harlem, Pedro Silva, de 31 años de edad, del número 273 oeste de la calle 116; Francisco Barales, que habían sido arrestados y acusados de robo por Israel Rogenbegen y detenidos bajo fianza de $10.000, según informamos en nuestra edición del 6 de marzo, fueron puestos en libertad.

El señor Silva fué absuelto de los cargos que se le hacían ante el juez por haber probado con documentos y facturas que los artículos presentados como evidencia y que se suponían robados, habían sido comprados por el señor Silva al dueño del almacén que estaba en la audiencia como testigo y que al ser interrogado confirmó la declaración del señor Silva.

El señor Rogenbegen fué interrogado por el juez si reconocía como suyos los trajes presentados en evidencia a cuya pregunta contestó que "le parecía que eran de él", pero que no estaba seguro.

No habiendo pruebas de que los artículos le pertenecían y habiéndose probado que la mercancía había sido comprada por Silva, éste fué puesto en libertad absuelto de todo delito.

NOTICIA PUBLICA

A los clientes en cuya mediación y cooperando con el consejo de Washington, D. C., hemos presentado y probado, con éxito, sus demandas por pérdidas de propiedad o daños físicos, como pasajeros o tripulantes del vapor "Carolina," el 2 de junio de 1918, y como mediadores de los cuales hemos obtenido una compensación, les participamos que el expediente autorizando el pago de sus reclamaciones justificadas, ha sido, finalmente, pasado por el congreso y aprobado por el presidente de los Estados Unidos, de acuerdo con lo cual espetamos que los pagos se llevarán a cabo muy en breve.

Nuestros clientes que hayan cambiado de domicilio tendrán la amabilidad de comunicarnos su dirección actual.

A aquellos cuyos amigos no hayan sido resarcidos de las pérdidas de propiedad o por los daños físicos sufridos, se les hace presente de notificar a los mismos que se les brinda, casi igualmente, la oportunidad de presentar y probar sus reclamaciones, antes del 1o. de julio de 1928, y, dado el caso de que no dispusieran del dinero necesario para procurarse las pruebas necesarias, de pérdida o daños físicos, por nuestra parte, realizaremos lo necesario para hacer valer cualquier demanda, en sus nombres, y sobre la misma base que la de nuestros clientes.

I. A. Rabinow, 26 Court St., Brooklyn, N. Y.
Louis E. Felix, 217 Broadway, New York, N. Y.

NOTICIAS PERSONALES

SE DESEA SABER LA DIRECCION EN NEW YORK, DE "PUNTO NEGRO"
AVISESE A JACOBINO
c/o PUENTE Y CIA.
207 ESSEX STREET
BOSTON, MASS.

UNIFORMES PARA LOS AGENTES DE MIGRACION

Servicio especial de LA PRENSA

CIUDAD DE MEJICO, 19 de marzo.—La Secretaría de Gobernación ha dictado una disposición por la cual se obliga a los agentes de Migración en toda la república a vestir uniformes especiales, con el objeto de que presenten un aspecto decoroso y el traje sea como la patente de su investidura oficial, cosa muy neecsaria si se tiene en cuenta que muchos extranjeros no deseables les atribuyen a aquellos empleados federales abusos y actos que muchas veces no cometen.

Asimismo, el uniforme servirá para que las autoridades superiores puedan reprimir cualquier desmán de algún empleado.

PROPONE UN SEGURO PARA LOS QUE ESTEN SIN TRABAJO

WASHINGTON, marzo 19 (AP).—El representante Berger, socialista, de Wisconsin, está preparando un proyecto para presentarlo a la consideración del congreso, en el cual se dispone el seguro forzoso contra la falta de trabajo para todos los que dependen de un salario para su manutención. El aseguro será sufragado a partes iguales, caso de que el proyecto sea aprobado, por los patronos y el gobierno federal.

Los trabajadores que se encuentran sin trabajo involuntariamente, recibirán el cincuenta por ciento de promedio de su sueldo mientras trabajan. El pago de los premios estará a cargo del departamento de empleos del gobierno federal.

UNA MEDALLA PARA LERDO DE TEJADA

Una simpática ceremonia tendrá lugar hoy en el City Hall al serle impuesta por el alcalde interino de la ciudad una medalla de oro, obsequio de la Cámara de Comercio Mejicana, al notable compositor don Miguel Lerdo de Tejada, director de la Orquesta Típica Mejicana, que tan resonante triunfo está obteniendo en el teatro Palace.

El señor Lerdo de Tejada será acompañado por el presidente de la Cámara, Mr. Charles B. Williams; el secretario, señor José Miguel Bejarano, y otros miembros distinguidos de la colonia mejicana.

EL 'SANTA TERESA' SUFRIO UNA AVERIA

NUEVA YORK, marzo 19. (AP).—El vapor de la Grace Line, "Santa Teresa", se encontraba hoy viajando rumbo a Nueva York a marcha muy lenta debido a un accidente que sufrió cuando se encontraba a 500 millas de distancia del puerto.

El "Santa Teresa" trae a bordo 39 pasajeros y una tripulación de 70. El accidente se debe a la ruptura de uno de los principales condensadores.

Por espacio de más de 30 horas el Santa Teresa se vió víctima de violenta marejada. El capitán dijo que ya a poco de salir de Valparaíso había empezado a tropezar con dificultades, pero que se había visto en la posibilidad de hacer todas las reparaciones necesarias.

LAS AGRUPACIONES ESTUDIANTILES

Servicio especial de LA PRENSA

CIUDAD DE MEICO, 19 de marzo.—El secretario de Educación Pública, doctor José Manuel Puig Casauranc, ha dictado un acuerdo por el cual se reconoce personalidad oficial y representación gremial a la Confederación Nacional de Estudiantes, a la Federación Estudiantil Mejicana y a las sociedades de alumnos de las facultades universitarias.

El objeto de este reconocimiento de la personalidad de aquellos gremios es darle a la clase estudiantil de Méjico prerrogativas e intervención en los consejos educativos y en la designación de personal docente de los establecimientos donde estudien.

SUBSCRIBASE HOY MISMO.
No pierda de vista las actividades de la colonia hispana. Podrá seguirlas leyendo diariamente LA PRENSA.

LOS ULTIMOS RESTOS

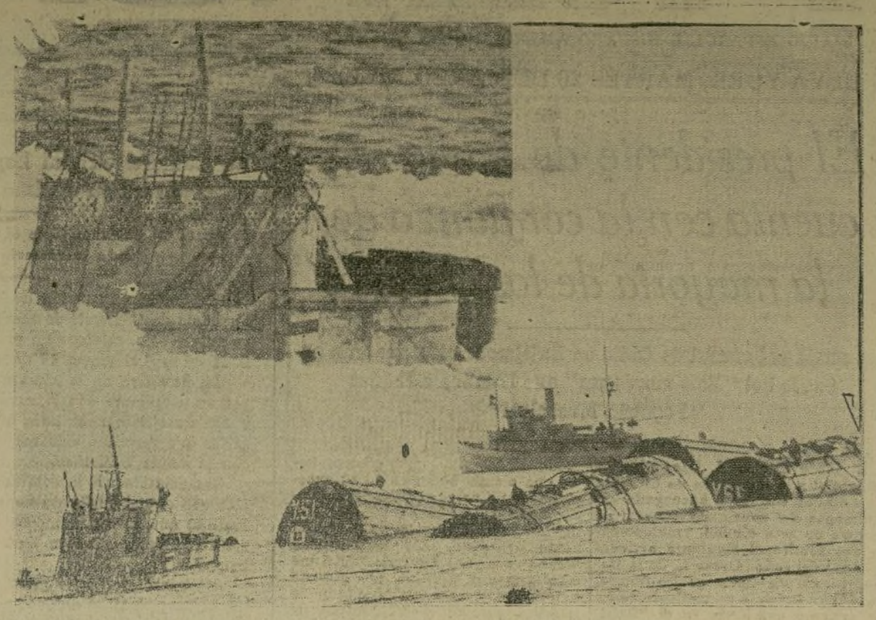

Esta fotografía fué tomada en el momento en que eran trasladados a Boston los restos del submarino S-4, recientemente puesto a flote, después de haber sido hundido en un accidente el día 17 de diciembre pasado.

Manifiéstase deseo en España porque se lleven a cabo las elecciones municipales

Los vecinos de Villagordo han adquirido extensas propiedades gracias a los esfuerzos del Sindicato Agrícola Católico

MADRID, marzo 19 (AP). — Los últimos días los periódicos se vienen ocupando del asunto relativo a las posibles elecciones municipales que se anuncian para el otoño venidero, diciendo acerca del asunto un editorial de "El Sol" lo que sigue:

"El acuerdo ministerial de que el censo quede rectificado en septiembre se toma por muchos como un signo cierto de que en octubre se celebrarán elecciones municipales.

"No hace mucho el propio jefe del gobierno hacía el mismo anuncio, aunque sin concertar fechas. Entonces el presidente del consejo de ministros anunciaba también el propósito de limitar los programas de candidatos a cuestiones puramente administrativas, tales como el alcantarillado, traída de aguas, empréstitos municipales, etc.

"Los grupos que intervendrán en las elecciones tampoco podrían ser políticos, sino personas reunidas por la coincidencia en alguna de estas cuestiones.

"También se anunciaron entonces las elecciones provinciales con programas y grupos semejantes, pero se dejaba para fechas remotísimas la convocatoria de elecciones generales, las que forzosamente han de hacerse tras una propaganda política y basadas en la lucha de partidos."

Comentarios de "El Debate"

MADRID, marzo 19 (AP). — "El Debate" también se ocupa desde sus columnas editoriales del asunto de elecciones probables en el otoño próximo y dice:

"Veríamos con gusto que se celebrasen estas elecciones, si no en todos los concejos, al menos en la mitad o en una tercera parte de ellos, y lo desearíamos por estimar el résultado de las mismas muy útil para formar juicio sobre nuestra situación política.

"Ciertamente la realidad política de España es hoy desconocida, y, contra lo que algunos piensan, creemos que nada ganan las fuerzas del orden y los secuaces de los principios tradicionales con que se prolongue este estado de confusión e insinceridad política. Nuestra impresión es de que de la actual situación el partido político que saldrá más robustecido es el socialista. Como por fortuna el socialismo entre nosotros tiene aún poca fuerza en comparación con la que representan los partidos conservadores, importa mucho que cuanto antes se manifieste el avance del socialismo. Así se provocará en los espíritus una reacción de todo punto necesaria."

Comentarios favorables

MADRID, marzo 19 (AP). — El "ABC" comenta favorablemente la supresión del curso eugénico que se venía dando en la facultad de medicina de San Carlos, haciendo los comentarios siguientes:

"Lo del certificado prematrimonal de salud, además de ser una herejía contra el concepto jurídico religioso del matrimonio, es una cosa irrealizable. Los médicos que sienten su profesión como un sacerdocio providencial y consuelo, guía y amparo en todos los hogares, nunca se avendrían a esa función de policía cruel que les atribuyen los eugenistas ni a violar el secreto profesional que es en la cura de las miserias físicas tan sagrado como el secreto confesional en la cura de las almas."

El hispanoamericanismo y "El Sol"

MADRID, marzo 19 (AP). — Hablando del hispanoamericanismo, "El Sol" dice en uno de sus leídos editoriales que cuando hablamos de hispanoamericanismo casi siempre se olvida que hay también américo-hispanismo. Es decir, que si nosotros vemos a Hispano América de cierto modo y tenemos opinión sobre sus componentes, éstos también nos ven a su manera, juzgándonos probablemente con menos prejuicios que si nos juzgamos nosotros mismos.

"¿Y os habéis preguntado alguna vez con la máxima sinceridad de que seais capaces, qué han de pensar los hispanoamericanos del valor político de la península ibérica?

"Mientras una pregunta semejante no obtenga en las cinco partes del mundo una respuesta unánime que equivalga a quitarse el sombrero al hispanoamericanismo, podrá éste tener, como ya lo tiene, un valor de intercambio de individualidades eminentes, pero no un valor de colectividad. Será artístico, científico, financiero, etc., pero no será, no podrá ser nunca, político."

Entrará en sociedad

MADRID, marzo 19 (AP).—Coincidiendo con el cumpleaños del soberano español el día 17 del mes de mayo próximo, la infanta Cristina, hija menor de los reyes, comenzará a asistir oficialmente a las ceremonias palatinas. Los dos infantes y las dos infantas, hijos de los reyes, formarán en lo sucesivo en las procesiones oficiales, banquetes y demás fiestas que se celebren en palacio, quedando todavía fuera de las mismas los dos hijos menores, infantes Gonzalo y Juan.

Venta importante

MADRID, marzo 19 (AP).—La escritura para la venta por 2,744,000 pesetas al Sindicato Agrícola Católico de Villagordo de extensas fincas propiedad del marqués de Mondéjar y de don Carlos Valenzuela, fué firmada ya en el despacho del director de Acción Social Agraria. Las fincas están situadas en la provincia de Jaén.

Para la adquisición de las fincas, el pueblo dió ejemplo de ciudadanía y cooperación social, entregando todos sus ahorros y subscribiéndose con cuotas que oscilan entre 25 céntimos y 55,000 pesetas, lográndose reunir en seis días 702,000 pesetas.

Como todavía faltaba una importante cantidad, la junta directiva del sindicato con veinte firmas solventó y concertó la operación de un crédito de 1,600,000 pesetas.

El sindicato entregó a la dirección de Acción Social el 20 por ciento del valor total de la tasación, comprometiéndose a abonar el resto en 25 años, con un interés de cinco por ciento.

Para un monumento

MADRID, marzo 19 (AP).—El jurado para el curso de proyectos para el monumento que se erigirá a Cristóbal Colón en la isla de Santo Domingo, donde tuvo lugar el principio del descubrimiento del Nueva Mundo, se reunirá en Madrid en el mes de noviembre próximo para proceder a la selección preliminar de los diez mejores anteproyectos que luego serán remitidos a Washington para su fallo definitivo.

El gobierno español se adhirió al acuerdo de las repúblicas americanas para construir un faro, para lo cual se ha abierto un concurso entre los arquitectos y escultores del mundo. Santo Domingo ofrece varios premios, los que alcanzan una suma de 5,000 dólares.

El machete de Maceo

MADRID, marzo 19 (AP).—El periodista señor Suárez Solís lleva el machete que perteneció al caudillo de la independencia de Cuba, general Maceo, rescatado gracias a las gestiones del cónsul de Cuba en Madrid.

Junto con el arma lleva también toda la documentación que acredita la autenticidad de la misma, la que será entregada, junto con el machete, al subsecretario de Instrucción Pública, el cual, acompañado de una comisión del Club Atenas, lo hará llegar a poder del presidente general Machado.

Disminución en la marina

MADRID, marzo 19 (AP). — Se desconocen los motivos por los cuales las últimas estadísticas dan una sensible disminución en la marina mercante de la nación. Las cifras de las estadísticas son como sigue:

En primero de enero de 1927 había en España 538 barcos de vela, con un tonelaje de 87,068 toneladas de desplazamineto, y en la misma fecha de este año había sólo 490 barcos con un desplazamiento de 73,394 toneladas.

En primero de enero de 1927 había 1,234 barcos de vapor o motor, con un desplazamiento de 1,152,270 toneladas, y en la misma fecha del año 1928, la cifra había bajado a 1,223, con un desplazamiento de 1,127,037 toneladas, es decir, entre todo unos cincuenta barcos menos y unas 40,000 toneladas también menos.

Código penal

MADRID, marzo 19 (AP).—En los próximos plenos de la asamblea nacional se examinará el nuevo código penal español, el cual moderniza cuanta legislación existía sobre diferentes delitos, agravando algunos y creando nuevas figuras de delito.

El proyecto será examinado por el consejo de ministros, habiéndolo examinado detenidamente la sección de codificación de la asamblea.

Varios asambleístas intervendrán ampliamente en la discusión del proyecto.

Epítome de historia

MADRID, marzo 19 (AP). — La Academia de la Historia confeccionará en breve un epítome de la historia de España para uso en las escuelas de primera enseñanza, semejante el epítome gramatical de la Real Academia de la Lengua Española de la Lengua.

Una comisión de académicos ha comenzado ya la redacción del mismo, y se propone que éste sea simple y completo.

Algo mejorado

MADRID, marzo 19 (AP).—El insigne novelista astur don Armando Palacio Valdés ha mejorado ligeramente dentro de la gravedad en que se encuentra.

Los médicos de cabecera continúan mostrándose pesimistas del curso que sigue la enfermedad que aqueja al ilustre enfermo.

La reina indispuesta

MADRID, marzo 19 (AP).—La reina Victoria Eugenia se encuentra ligeramente indispuesta, sufriendo de un leve ataque de gripe.

EL AÑO MAS SALUDABLE

El año más saludable de que se tiene conocimiento fué el de 1927. Por ejemplo, ocurrieron sólo 8.4 muertes por cada mil personas, entre un grupo de trabajadores asegurados que componen una séptima parte de la población total de los Estados Unidos y el Canadá. Si la razón de mortalidad de 1926 hubiera prevalecido, 8,808 personas de ese grupo de asegurados, ahora en vida, hubieran muerto, y si el resto de dicha población hubiera mejorado su salud otro tanto, se hubieran salvado cerca de cincuenta mil vidas. Si la mortalidad de hace diez y seis años, es decir, de 1911, no se hubiera reducido un 33 por ciento, el número de muertes durante el año pasado hubiera sido 72,570 más entre el grupo de asegurados.

Estos hechos están comprobados por los datos estadísticos de la Metropolitan Life Insurance Company en su informe anual sobre la mortalidad entre los trabajadores asegurados en esta compañía, datos que reflejan las tendencias, con respecto de la mortalidad, en toda la población.

El hecho sobresaliente durante 1927, en cuanto a salubridad, fué la gran reducción de la mortalidad a causa de la tuberculosis, representando la proporción de 98.5 muertes por cada mil personas, una reducción de 4.8 por ciento del mínimum anterior de muertes a causa de la terrible plaga blanca. Investigaciones recientes han demostrado que esta disminución de la mortalidad es general en todos los Estados Unidos, tanto en la población rural como en la urbana, en la raza negra como en la blanca, y se extiende a todas las ocupaciones y diferentes ramas de la industria.

La mortalidad a causa de tres de las enfermedades de los niños: el sarampión, la escarlatina y la tosferina fué muy baja, mientras que el número de muertes causadas por la influenza y la pulmonía, fué el menor que se ha conocido hasta ahora. Nunca, excepto en los años que vinieron tras de las grandes epidemias de influenza en 1918 y 1919, hubo una baja tan marcada en el número de muertes causadas por estas temibles enfermedades.

¿CANAS?
Porqué tener canas cuando es tan fácil combatirlas con la maravillosa Agua de Colonia Española
"LA INVENCIBLE"
Una cabellera canosa es un absurdo en los tiempos actuales.
"LA INVENCIBLE" es una Colonia higiénica, de agradable perfume, que se aplica al cabello con la mano, lo mismo que cualquier otra loción. Es absolutamente inofensiva, no mancha ni engrasa la piel ni la ropa y devuelve a los cabellos canosos y marchitos el color original y la lozanía de la juventud.
PRECIO DEL FRASCO
En New York $3.00. Afuera de la ciudad, libre de porte, $3.25.
PIDASE PROSPECTO
JOS. VICTORI & CO.
164 Pearl St., N. York City
ENVIOS A TODAS PARTES

"La impopularidad de Estados Unidos en Hispano-América es indiscutible"

Así declara el profesor de Economía de la Universidad de Columbia, Mr. Weld, quien se halla estudiando por S. América

NEW YORK, marzo 19. (AP)—"La impopularidad de los Estados Unidos en Sud América es indiscutible", dice Mr. William E. Weld, profesor de Economía de la Universidad de Columbia, quien se encuentra estudiando las condiciones económicas y sociales en aquella parte del continente americano bajo los auspicios de la "Albert Kahn Foundation" para viajes de estudio por el extranjero de profesores norteamericanos.

El profesor Weld cita entre otras razones para substanciar su aserción de que existe marcado antagonismo contra los Estados Unidos en todo Hispano América, la intervención de los Estados Unidos en Nicaragua, Méjico y Panamá y la terquedad de los comerciantes norteamericanos en negarse a hacer concesiones a los sudamericanos.

"Muchas de las personas con quienes he hablado—añade el profesor Weld—están de acuerdo en una cosa: El tratamiento que los Estados Unidos dan a las más débiles naciones de Sud América deja la impresión de la dominación del más fuerte y del poder abriéndose paso a toda costa."

El profesor Weld envió estas declaraciones en un informe fechado en Buenos Aires, capital donde se encuentra en la actualidad, diciendo que sus declaraciones son producto de cuidadosas investigaciones y de prolongadas conversaciones con pedagogos eminentes, abogados, financieros, agricultores, etc., etc., de Sud América.

Mercancías de inferior calidad

Otra de las razones que anota el profesor Weld en su informe y que según él contribuyen a la antipatía que los norteamericanos se están creando en Hispano América, es el supuesto embarque de mercancías de calidad inferior durante la guerra mundial.

"En dos o tres ocasiones—añade—he recibido esta contestación a mis preguntas: "Hispano América no podrá nunca olvidar la acción de algunos de los hombres de negocio de los Estados Unidos por haberle embarcado artículos de miserable imitación durante la guerra mundial. En algunos casos los comerciantes de Sud América se veían obligados a recibir artículos de clases muy diferentes a las que habían ordenado y muchos artículos de clases muy inferiores eran colocados despectivamente en los mercados hispanoamericanos."

Mr. Weld declara además que a pesar de estas acres censuras, las exportaciones de Estados Unidos a Hispano América van en aumento.

Falta de tacto

También declara el informante que una de las cosas que causa más resentimiento en la República Argentina contra los métodos de los comerciantes de los Estados Unidos, es el "desalojamiento" de los hombres de negocio argentinos como agentes locales tan pronto como las firmas norteamedicanas establecen agencias propias en aquella república, añadiendo que todo se limita a una cuestión de tacto y entendimiento. "Si nosotros entendiésemos a Sud América, probablemente modificaríamos nuestra manera de actuar lo mismo políticamente que comercialmente", declara el profesor Weld.

Según él, la República Argentina parece por designios de la naturaleza estar llamada a ser una nación agricultora y no un emporio fabril, y añade que si la Argentina "prestase atención a aquello para lo cual parece estar mejor equipada para producir, dentro de 25 años sería una nación con un comercio internacional—nación de intercambio—mucho más importante de lo que es en la actualidad."

Mr. Weld predice en su informe que en los próximos cinco años la historia de la República Argentina será en extremo interesante y digna de que se la siga paso a paso con cuidado sumo.

EL SUBMARINO S-4 SE HALLA AHORA SOBRE UN DIQUE SECO

BOSTON, Mass., 19 de marzo (AP).—Los cadáveres de los seis miembros de la tripulación del submarino "S-5" que encontraron su muerte al verse aprisionados en el compartimento de torpedos cuando el submarino y el destróyer "Paulding" chocaron el día 17 de diciembre pasado, estuvieron hoy expuestos a la vista del comité de investigación del hundimiento cuando el submarino, después de haber sido remolcado hasta el puerto, fué colocado sobre uno de los diques secos.

LA CASA ESPAÑOLA
Representantes de las fábricas
Victor — Columbia — Odeón
Victrolas, Instrumentos Musicales, Pianos y Pianolas. Las mejores marcas de Radios.
CON FACILIDADES PARA EL PAGO.
Completo surtido, Discos Españoles, Rollos de Pianola "Q. R. S."
CATALOGOS GRATIS
Remitimos a pagar al cartero a todas partes de los Estados Unidos y Puerto Rico.
Hablamos español
ABIERTO HASTA las 11 de la noche
Goldsmith's MUSIC SHOP
601 NINTH AVENUE, N. Y.
Esquina Sudoeste de la 43rd Street.
Tel. Pennsylvania 3253.

LIBROS DE TEXTO DE CORTINA
Apréndase INGLES, FRANCES, ESPAÑOL, ITALIANO y ALEMAN pronta y fácilmente por el
METODO CORTINAFONO
El sistema ORIGINAL e infalible para el
APRENDIZAJE DE IDIOMAS
"Imitado por alguno—igualado por ninguno"
Pídase el folleto, Depto. 696, con informes del prodigioso sistema en conjunción con los populares textos originales.
METODO CORTINA: Inglés en 20 Lecciones...$1.90 Francés en 20 Lecciones...$1.90
Modelos para Cartas, Español o Inglés..... 1.25 Spanish in 20 Lessons..... 1.90
etc., etc.
En las librerías españolas venden nuestros textos. Compárenlos con los demás.
R. D. CORTINA COMPANY, Inc.
105 West, 40th Street, New York City.
ABIERTO HASTA LAS 6. — — TOMESE EL ASCENSOR AL PISO CUARTO.

La Crema de la Cosecha del Tabaco

"Yo saboreo los Lucky Strikes"
dice John Golden, notable productor teatral

"Al estar concentrado en la intrincada labor de una producción nueva, una buena fumada proporciona, a un tiempo, reposo y placer. Yo saboreo los Lucky Strikes. No irritan la garganta y su sabor no ha sido superado."

John Golden

"It's toasted"
Ni Irritación de Garganta—Ni Tos

Ayuntamiento de Madrid

Para las DAMAS

POR BEATRIZ SANDOVAL

BLUSAS Y SOMBREROS

La vuelta de las blusas ha sido saludada con entusiasmo, por todas las mujeres que gustan de unir la elegancia a la comodidad y ya se ven entre las novedades de primavera, en todas telas, estilos y colores.

Naturalmente, empieza también a catalogarse el valor de las mismas, habiendo algunas que son verdaderas joyas por su arte y riqueza. Entre éstas, las principales son las que llevan bordados o labores hechas a mano; la obra de mano adquiere cada día más valor; las maquinarias que hoy todo lo elaboran, al disminuir el trabajo manual lo han valorado, y una blusa con bordados o tejidos que están indicando el trabajo paciente de varios días tiene más valor y un precio más alto que cualquier

traje completo adquirido en una tienda de lujo.

Aparte de esto, es una satisfacción llevar puesta sobre el cuerpo una prenda que no ha sido manoseada por veinte manos ni ha corrido bajo el pie de la máquina ma-

nejada por una persona sudorosa y acaso maloliente; en cambio, una blusa hecha a mano, habla de los dedos delicados, de uñas sonrosadas, que hacen pasar la aguja, bajo la mirada inteligente de una muchacha bonita. En los grabados insertos, damos dos modelos que pueden ser imitados fácilmente por la lectora. Uno de ellos tiene a un lado en detalle, la ampliación de la puntada que forma el calado.

También la obra de mano se ha extendido a los sombreros, que se hacen de seda igual al pañuelo que rodea el cuello y los cuales se hacen plegados o alforzados en forma caprichosa, estirados sobre la horma y adornados de una cinta al rededor de la copa y un vivo negro en el ribete. Un prendedor de fantasía es el único adorno que se le permite.

FIGURIN CON PATRON

CUADERNO DE MODAS

Envíenos 20c en dinero o estampillas de correo y le enviaremos un cuaderno conteniendo 500 figurines de las últimas modas de otoño e invierno, para señoras, señoritas y niños de ambos sexos; también algunas labores de aguja, fáciles de hacer para el ornato del hogar. Este cuaderno está escrito en inglés.

No. 5979. Vestido sencillo para niña

Crepé de china, seda estampada, cretona de seda, son las telas más

apropiadas para este vestido de niñita, que lo mismo puede servir para la escuela que fuera de ella. El patrón se corta en 4 medidas diferentes, que son: 8, 10, 12 y 14 años de edad. La medida para 12 años, requiere 2⅝ yardas en material de 40 pulgadas de ancho y ⅞ de yarda para la vuelta de las solapas y los puños.

Enviamos el patrón a quien lo pida, adjuntando al pedido 20 centavos en dinero o sellos de correo, e indicando el número del grabado, la medida que desea y su dirección escrita con claridad.

Cómo los niños buscan su personalidad

¿No sabe usted que una de las luchas más grandes de las que se operan en sus hijos, es esa en que ellos se afanan por lograr identificarse ellos mismos? Hay una tendencia instintiva en todas las personas por descubrir su individualidad; eso ante todo, requiere decir que existe un combate interior en el cual las personas luchan continuamente por descubrir su propio YO.

Usted puede ayudar en esta lucha a su hijo por medio de varias sugestiones sabias y conscientes.

Entre los dos a los tres años, el niño está en un estado de plasticidad tal, que puede perder su personalidad al influjo de otra. Esto quiere decir que si tal cosa sucede, será por toda la vida un muñeco de carne sin individualidad, que no sabrá adonde ir al menos que no se le ayude a caminar, sus ideas no serán suyas. No podrá vivir al calor de sus ideales ni de sus sentimientos, puesto que no tendrá ningunos. Durante este período de su vida, el niño no se inquieta por nada. Es un pelele que repite las palabras que le enseñan sus padres, del mismo modo que un loro. Por esta razón, las madres y los padres deben ser minuciosos y cuidadosos para evitar que en sus hijos los malos y torcidos sentimientos de las personas que los rodean adquieran forma en su alma infantil. Todo depende de los padres. Las niñeras también deben ser cuidadosas. Nunca se debe permitir que éstas ejerzan cierta autoridad sobre los niños. Recuerde que la psicología infantil es fácil de torcer y de malear.

No hay nada tan fatal como la falsa identificación propia de una persona. No puede soportarse al infeliz que lleva por el mundo el sello de una individualidad que no es la suya. Esto podemos observarlo en el arte. Los artistas que no se han hecho de su propia personalidad, aparecen con matices ajenos y su obra resulta una cosa absurda en donde vemos la personalidad de otro, deformada y mediocrizada por éste. Los que son originales, a fuerza de querer ser ellos mismos, son los únicos que logran la creación de verdaderas obras de valor personal. El resto no tiene importancia alguna.

Muchas personas, al llegar a la edad en que el hombre o la mujer comienzan a manifestarse, no tienen personalidad. Así las vemos más tarde caminar por la vida como veletas que giran de acuerdo

con la dirección del viento.. Sus ideas no son propias. Sólo pueden actuar bajo la sugestión de los demás.

ARTE CULINARIO

Guisos de pescado

Carpa envainada

Limpia, átese a la carpa la cabeza con un hilo, colocándola en la besuguera y rociándola con vinagre hirviendo. Mójesela luego con vino, hasta cubrirla, y añádansela ruedas de cebolla y zanahoria, perejil, salvia, tomillo, clavillos y laurel. Téngase a la lumbre la besuguera cosa de una hora, retirándola luego y dejándola enfriar.

Sírvase la carpa, bien escurrida, sobre una servilleta doblada.

Sábalo asado

Escamado y después de vaciarle por las agallas, háganse al sábalo profundas incisiones en aceite, sal, perejil en rama, tomillo y unas cebollas. Bien empapado colóquesele, a lumbre regular, en el asador, rociándole a menudo.

Trucha a la italiana

Póngase la trucha, luego de bien limpia y atada la cabeza, en una besuguera, con ruedas de cebolla y zanahoria, perejil, tomillo, laurel, clavillo, sal, pimienta y dos o tres vasos de vino tinto. Retíreselas a una fuente después de tres cuartos de hora de cocción. Fórmese una salsa con su cocimiento pasado por tamiz, salsa que se espesará a fuego vivo con dos o tres cucharadas de manteca y una de harina.

Sírvanse las truchas coronadas con esta salsa.

Salmonetes asados

Ráyense los salmonetes en cruz por la parte más gruesa, y póngaseles en una cacerola sobre miga de pan rallado, pimienta, ruedas de ajos, mucho perejil, almendras y avellanas, y por encima rociesele con lo mismo, procurando introducirles bastante por las rayas y añadiéndoles aceite hasta cubrirles. Asándoles, en tal estado, al horno, sírvaseles con patatas fritas al rededor.

Correspondencia para las damas

En esta sección publicaremos y contestaremos todas las preguntas que hagan nuestras lectoras acerca de cuantos de interés para las mujeres: hogar, cuidado de los niños, feminismo, estudios profesiones femeninas, belleza, cocina, modas, fórmulas varias, etc. Todas las respuestas están a cargo de la escritora Beatriz Sandoval, a quien deben dirigirse las cartas. LA PRENSA.

CELIA DOHUERT: Ya he dado la orden para que se le envíe el patrón. Agradezco sus conceptos; despertar la sensibilidad del lector, sentir esa vibración anónima que llega hasta nuestra mesa de trabajo, es la compensación de las horas de fatiga y la mayor satisfacción que puede sentir un periodista.

CASANOVA: ¿A qué sexo pertenece usted?

A. VILA: No señor, solamente con cinco centavos; cobrarle más es un abuso; le agradeceré nos indique donde le pidieron ese precio, para hacer el reclamo correspondiente.

C. HILA: Cinco años.

J. MILLAN: Se dice puertorriqueño, de la misma manera que se dice Puerto Rico y no Porto Rico.

CARMEN DIAZ: Su niña tiene anemia, a juzgar por lo que usted dice; o acaso alguna enfermedad hereditaria. Si le es posible, viva fuera de la conglomeración de la ciudad, en alguna parte donde la chica tenga aire y sol; báñela con agua salada, si es posible del mar, si no compre una piedra de sal marina y todos los días la deslíe un rato en el agua en que habrá de bañarse la criatura; después del baño friccionele el cuerpecito con alcohol y la viste rápidamente, a fin de evitar que la coja el frío; para hacer esto, la habitación debe estar bien calefaccionada. No le haga trabajar la imaginación, hábiele poco y no le llame la atención sobre cosas que a ella le dé trabajo comprender. Procure robustecerla y deje a la naturaleza que obre lo demás.

ARGENTINO: Hay muchas escuelas, pero como no me dice usted qué es lo que desea aprender, no puedo designarle ninguna; por lo pronto creo que lo principal que debe estudiar es el idioma del país.

ALMA TRISTE: Usted ha perdido su mejor oportunidad, pero en fin, ya no es tiempo de lamentaciones inútiles. Ahora sólo se trata de remediar su situación lo mejor que pueda. Usted debió acusar a la fulana esa, de "robo de afecciones" y la hubiera metido a la cárcel por varios años; ahora a cualquier juez a quien le cuente usted lo que me dice en su carta, no solamente la divorcian en el acto, sino que castigan al culpable. Usted debe proceder, por sus hijos a los cuales debe salvar. Si habla usted bien el inglés, diríjase inmediatamente a la corte; si no habla inglés, hágase acompañar de una persona de toda su confianza y que lo hable bien; si puede usted pagar un abogado, diríjase a cualquiera de los que se anuncian en LA PRENSA y que hablan español. No se deje estar, pues de lo contrario, se expone usted a que le roben su hijo, después de todo, eso le pasa por casarse con un hombre que no es de su raza, ni de su idioma, ni de su psicología.

FLOR: Basta con que le dirija la carta a la Real Academia de Madrid, España.

COMPROMETIDOS

Michael Arlen, autor prominente y la condesa Atalanta Marcati, contraerán en breve matrimonio, según los despachos recibidos de París.

NOTAS DE SOCIEDAD

De Washington llegó anoche el señor don Honorio Pueyrredón, exembajador de la República Argentina en los Estados Unidos y presidente de la delegación argentina que asistió a la Sexta Conferencia Panamericana de la Habana. Se aloja en el hotel Ritz Carlton.

* * *

En uso de licencia y disfrute de vacaciones se fué para Montevideo el doctor Roberto E. McEachen, secretario de la legación del Uruguay en los Estados Unidos.

* * *

A bordo del vapor "La France" vino de Italia, donde estaba residiendo, el joven colombiano Marco Izquierdo.

* * *

Un hermoso y robusto niño ha venido a traer mayor alegría al hogar del señor don Delfín González y su distinguida esposa doña María Wheeler de González, miembros muy apreciados de la colonia española y residentes en Belleaire, L. I.

El niño recibirá el nombre de Fernán y se encuentra en goce de perfecta salud, al par que la señora de González restablece con felicidad.

Los esposos González han venido recibiendo continuas y sinceras expresiones de plácemes de sus muchas amistades.

* * *

Numerosas felicitaciones ha recibido el apreciable joven colombiano don Eduardo Perea Pulido con motivo de celebrar su onomástico. Un grupo de sus amigos le dieron una comida, que estuvo salpicada de amena e interesante charla, haciéndose votos por su bienestar.

* * *

Ha llegado de Colombia, con el objeto de dedicarse aquí a estudios especiales de finanzas, el doctor Cristóbal A. Rodríguez-Bermúdez.

* * *

Guarda cama a consecuencia de un ataque gripal la dama puertorriqueña doña Eufrosia Cianchini de Sancho. También su sobrina Carlotica se halla padeciendo delicado quebranto.

* * *

Delicada de salud se encuentra la niñita Vilma, hija del señor Shelley Camps y la dama colombiana doña Julia Rueda de Camps.

* * *

Muy mejorada está la señora doña Rosalía de Morales, que venía padeciendo por varios días un serio malestar en su salud.

* * *

El sábado se irá a Buenos Aires, embarcando en el vapor "American Legion", el señor don Guillermo R. Fracino, acaudalado comerciante argentino, quien acaba de recibir la infausta noticia de haber fallecido su señora madre, doña María Rosa G. de Fracino, en la ciudad de Buenos Aires.

* * *

En la noche del sábado último contrajeron matrimonio civil y eclesiástico en esta ciudad, la gentil señora Carmen Muñoz Tébar, viuda de Romero y el estimable caballero señor Carlos Moneta, ambos miembros de la colonia hispanoamericana de Nueva York.

La ceremonia se celebró en el seno de la mayor intimidad, a causa del reciente duelo de la novia, que pertenece a una de las familias más distinguidas de la sociedad venezolana.

La feliz pareja salió al día siguiente a pasar la luna de miel a Atlantic City, para regresar después a su residencia, del número 514 West, 152 St., de esta ciudad.

* * *

Con motivo del bautizo del hermoso niño Albertito, hijo del matrimonio español señor Miguel López y señora Antonia de López, celebrose anteanoche en la residencia de los mismos, una animada reunión familiar a la que asistieron las amistades más íntimas de la familia. Los invitados fueron obsequiados con una deliciosa cena, a la que siguió un baile que duró hasta avanzada hora de la madrugada.

Entre los presentes encontrábanse las señoras Pilar Gómez, madrina del niño; Concha Ferro, Mary Gómez, Ofelia Brage, Juana Misa, Africa López, Julia v. de Garzón y María García; señoritas Antonia Misa, Lilly Brage, Stella Brage, Adelaida López, Arosa Ferro y Luisa Misa; señores Arturo Gómez, padrino del niño; Benny Misa, Charlie Misa, José Misa, Jenelo, James y Juan Misa, William Mc Knight, Secundino Brage, Antonio [illegible]

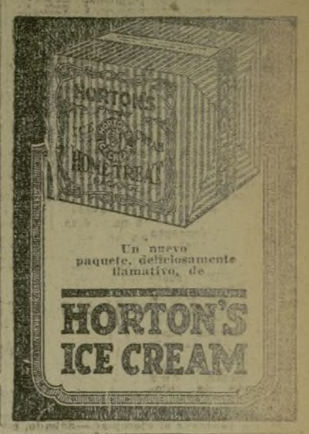

Para el tocador de la mujer de buen gusto.

Alcoholado Porto Rico

Exija el legítimo, el de la Eneglotaria

Si tiene dificultad para comprarlo, pídalo a la

ENEGLOTARIA MEDICINE CO., Inc., 29 Broadway, N. Y. C.

Para caminatas. Becerro canela. Talón "suede" redondeado. Puntera con acolchado, patentada.

Zapato con acomodamiento interior del juanete y acolchados. Cabritilla negra o canela.

Zapato de arco de soporte. En cabritilla negra o canela, cuero patentado y satén negro.

Zapato de ejercicio, de cabritilla negra.

Zapato con arco de soporte para toda horma. Cabritilla negra (con o sin adornos en "suede").

Zapato de arco de soporte (para arco delantero o transversal). Cabritilla negra o canela.

La comodidad necesaria, en el estilo de su agrado

Para aquellas mujeres que creen enfrentar seriamente un problema, la forma del Coward, de calzar de acuerdo con los requisitos individuales de cada pie, efectúa una llamada convincente. Se necesitan para ello muchos tipos y muchas medidas de largo y ancho. Pero Coward cuenta con muchos tipos y medidas de largo y ancho.

¿Se ha sentido Ud. dolorida en los arcos del pie? En tal caso hay un zapato Coward para aliviarla y devolver a dicha parte su resistencia normal. ¿Tiene Ud. una articulación dilatada, que puede transformarse en un juanete? Coward tiene un zapato para evitarlo —y para disimular con elegancia la dilatación. ¿Busca Ud. un calzado fuerte, para caminatas, adornado y vistoso a la vez? Usted puede, precisamente, encontrar aquí ese zapato.

Ud. comprobará que calzado Coward no significa una vulgar comodidad. Por donde Ud. lo estudie será enormemente cómodo—puede Ud. confiar en ello. Pero coincidirá, asimismo, en cuanto a confortar su pie—calzándolo atractivamente al mismo tiempo.

The Coward Shoe

Calzado y medias para hombres, mujeres y niños.

270 Greenwich St., New York
37 West 47th St., New York
West and Mason Sts., Boston

Todos los jueves a las 7.30 P. M. tenemos una hora de radio—WEAF

Un Cutis Blanco Como el Marfil en 3 Días

O le Devolvemos Su Dinero

Tengo el honor de anunciar el mas importante embellecedor de la epoca. Un nuevo y maravilloso tipo de locion que limpia el cutis de todas las manchas y lo hace aterciopelado y blanco como el marfil. Toda mujer que deseé una complexión gloriosa puede tenerla ahora en el corto espacio de tres a seis días.

Una Nueva Clase de Blanqueador

Ud. puede tener ahora la complexión exquisita y suave que siempre ha deseado, el cutis blanco e impecable que solo se ve en las bellezas famosas. La clase de cutis que ningún polvo puede dar! El cutis mismo debe ser suave, aterciopelado y blanco. Mi maravilloso descubrimiento le dará esta sorprendente complexión en tres o seis días. Alisa la piel hasta alcanzar una textura suave y sedosa. Blanquea el cutis que alcanza una blancura de marfil.

Las Pecas y las Quemaduras del Sol Desaparecen

Toda traza de pecas, quemaduras del sol, barros, desaparecen rápidamente como por encanto, casi en el momento en que Ud. lo desea. Las mujeres no han tenido antes una preparación como esta. Es completamente segura, inofensiva y suave. No le tome más que tres minutos para aplicársela en la noche. Todas las mujeres deberían tenerla. No hay una sola complexión en cada mil que no se haga más blanca, más clara, más tersa, más radiante por medio de su uso.

Haga la Prueba—Blanquee su Cuello

Haga la prueba de esta preparación en sus brazos, manos o en su cuello donde generalmente el cutis es más oscuro que en la cara. Vea que mejoramiento consigue en unos cuantos días. Use mi preparación "Lotion Face Bleach" de todos los modos que guste por seis días. Luego, si no está satisfecha con los resultados, permítame devolverle su dinero.

Frasco Grande—Precio Bajo—Garantizado

No envíe ni un centavo. Simplemente su nombre y dirección y cuando llegue el paquete pague al cartero $1.50 por el frasco de tamaño regular. Use este maravilloso cosmético por seis días. Luego, si no está satisfecha, regréselo y le devolveré su dinero sin comentarios. Escriba hoy mismo a (Mrs.) Gervaise Graham, 29 W. Illinois St., Chicago.

CUPON

Mrs. Gervaise Graham,
29 W. Illinois St., Chicago, Ill.,
U. S. A.

Sírvase enviarme con porte pagado su Blanqueador cuyo precio es de $1.50 oro.

Queda entendido que se me reemblosará el dinero en caso de no haber quedado satisfecha con los resultados.

Nombre .....
Dirección .....
Ciudad .....

Negocios Oportunos

ESTA sección de los Anuncios Clasificados, se caracteriza por la variedad y la conveniencia de sus ofertas. Sus condiciones deciden a los que buscan algo determinado, y también a los que, por deseo de enterarse, ven, inesperadamente, una proposición que, bien aprovechada, es la base de una futura fortuna.

Los anuncios de LA PRENSA son muy interesantes. le conviene leerlos todos los días.

GUIA DEL TURISTA

Por una línea, publicada diariamente, $10 por año.

LA PRENSA se pone a la disposición de los turistas que deseen comprar en casas de nuestros anunciantes y necesiten intérpretes. Avisen por Teléfono Canal 1200

EE. UU.

New York

TRAJES Y ABRIGOS

RENEE VISTE LA MUJER "CHIC". Ultimas modas de París. 15 East 53 Street. Piso 9.

SALONES DE BELLEZA

JEAN Ondulado permanente y peinados de última moda por artistas europeos. 30 West 58 St.

ESPAÑA

Barcelona

HOTELES

HOTEL FALCON. Espléndida situación en la Rambla. Confort Moderno.

HOTEL ORIENTE. El mejor situado.

HOTEL ESPAÑA. Preferido para familias.

REGINA HOTEL. Doscientas habitaciones cuarto de baño.

AGENCIA DE TURISMO

VIAJES MARSANS. Barcelona - Madrid - Sevilla - Vigo.

Monserrat

RESTAURANTS

RESTAURANT DEL MONASTERIO. Pereiló y Busquets. Situación y belleza únicos.

DIRECTORIO DIPLOMATICO Y CONSULAR DE "LA PRENSA"

New York

CONSULADOS

Argentina	17 Battery Place
Bolivia	233 Broadway
Brasil	17 State Street
Colombia	17 Battery Place
Costa Rica	17 Battery Place
Cuba	44 Whitehall Street
Chile	25 Broadway
Ecuador	17 Battery Place
El Salvador	165 Broadway
España	709 Sixth Avenue
Guatemala	82 Beaver Street
Honduras	247 Park Ave.
México	225-241 West 34th Street
Nicaragua	50 Broad Street
Panamá	24 State Street
Paraguay	36 West 44th Street
Perú	42 Broadway
Portugal	17 Battery Place
República Dominicana	17 Battery Place
Uruguay	17 Battery Place
Venezuela	113 Broad Street

Washington

EMBAJADAS Y LEGACIONES

Argentina	1806 Corcoran Street
Bolivia	Wardman Park Hotel
Brasil	1704 Eighteenth Street, corner R.
Colombia	910 Seventeenth Street
Costa Rica	1820 Nineteenth Street
Cuba	2630 Sixteenth Street
Chile	2154 Florida Avenue
Ecuador	Investment Bldg. (15th & K)
El Salvador	2601 Connecticut Avenue
España	15th and Euller St., N. W.
Guatemala	Southern Bldg. Rooms 630-1
Honduras	1414 Sixteenth Street
México	2829 Sixteenth Street
Nicaragua	1300 Sixteenth Street
Panamá	1535 New Hampshire Avenue
Perú	2633 Connecticut Avenue
Portugal	Wardman Park Hotel
Paraguay	Hotel Brighton
R. Dominicana	Woodward Bldg. 15th & H
Uruguay	1317 F Street
Venezuela	1102 Sixteenth Street

¿Leyó V. los anuncios de hoy? Son tan interesantes como las noticias.

Corrige Su Nariz

Embellece Su Cara

El Corrector de Narices ANITA dará a su nariz proporciones perfectas mientras Ud. duerme o trabaja. Seguro, sin dolor, cómodo. Garantizamos resultados rápidos y permanentes. 60,000 doctores y personas que lo han usado lo elogian como un invento maravilloso. Sin piezas metálicas o tornillos. Garantizamos devolución del dinero si Ud. no queda satisfecho.

Medalla de Oro ganada en 1923

Antes Después

Pida Folleto GRATIS

ANITA CO.
338 Anita Bldg.
Newark, N. J., E. U. A.

FONOGRAFOS

PORTATILES Y DE GABINETE ULTIMOS MODELOS, LEGITIMOS

Columbia

y **Victor**

No pierda SU TIEMPO, VENGA O ESCRIBA. TENEMOS TODOS LOS DISCOS "VICTOR", "COLUMBIA" Y "ODEON" QUE HAY EN LAS DEMAS TIENDAS Y OTROS MILES MAS.

REMITIMOS A PAGAR AL CARTERO A TODAS PARTES DE LOS ESTADOS UNIDOS Y PUERTO RICO.

CATALOGOS GRATIS

DANIEL CASTELLANOS INC.

CASA ESTABLECIDA EN 1905.

LA CASA DE DISCOS ESPAÑOLA, MAS GRANDE Y MAS ANTIGUA EN NUEVA YORK.

No. 1 SOUTH STREET

ALTOS DEL "UNITED CIGARS" ENTRADA POR SOUTH FERRY No. 1.

ESQUINA A SOUTH FERRY

NEW YORK CITY

Tel. Bowling Green 6315

ESTA ES LA CASA A LA CUAL SE LLEGA CON MAS FACILIDAD, PUES LOS TRENES, SUBTERRANEOS, ELEVADOS, TRANVIAS Y FERRIES DE "SOUTH FERRY" TERMINAN SUS VIAJES EN LA ESQUINA DONDE ESTA SITUADA ESTA CASA.

ABIERTO hasta las 9 de NOCHE

¿BUSCA USTED CASA?
Consulte la columna de "Alojamientos," penúltima página.
LA PRENSA.

Ayuntamiento de Madrid

LA PRENSA

Entered at the Post Office of New York, N. Y., as second class matter.
Published daily, except Sunday, by LA PRENSA Inc. OF NEW YORK.
JOSE CAMPRUBI, Publisher and Pres. JOSE M. TORRES-PERONA, Assistant Publisher and Managing Editor. CASIMIRO ALVAREZ, Secretary.
Director: JOSE CAMPRUBI.
Subdirector: JOSE M. TORRES-PERONA.
Secretario: CASIMIRO ALVAREZ.
Oficinas: 245 Canal Street, New York.
Room 613 Colorado Bldg., Washington, D. C.
Agente viajero: M. G. FERNANDEZ.

SUBSCRIPCIONES:

Estados Unidos y posesiones, Argentina, Bolivia, Brasil, Canadá, Chile, Colombia, Costa Rica, Cuba, Ecuador, El Salvador, España, Guatemala, Honduras, Méjico, Nicaragua, Panamá, Paraguay, Perú, Santo Domingo y Uruguay.

	3 m.	6 m.	1 año
DIARIO (excepto los domingos)	$3.00	$5.00	$9.00
SERIE "A" (lunes, miérc. y viernes)	$1.50	$2.75	$5.00
SERIE "B" (martes, jueves y sábado, con sección de rotograbado)	$2.00	$3.50	$7.00
SERIE "C" (una vez por semana cualquier día excepto el sábado)			$2.40
SERIE "D" (sábado solamente, con sección de rotograbado)			$4.00

Para Colegios y Universidades: Por paquetes, 2½ centavos el ejemplar.—Sábado, con sección de rotograbado, 5 centavos el ejemplar.

Número suelto, 3 centavos. Sábado, con sección de rotograbado, 5 centavos el ejemplar.

LA PRENSA está de venta en los principales hoteles, en las estaciones del subterráneo y del elevado, y en 1.500 puestos de periódicos de Nueva York y de otras ciudades de los Estados Unidos.

DIRECCION, 245 CANAL STREET
NEW YORK.
Teléfono, Canal 1200.

Nueva York, 20 de marzo de 1928

MISION ENJUICIADA EN BOLIVIA

Un consejo de guerra reunido en la capital de Bolivia, después de oír la exposición del auditor militar fiscal, acaba de decretar la cancelación del contrato celebrado por esa república con una misión militar de oficiales extranjeros traída de Danzing para instruir en las artes de la milicia al ejército boliviano, compuesta por los señores Alfredo Niedrich, Carlos Hedrich y N. Richard.

El tribunal desechó los cargos que se les hacían de traición a la patria y espionaje, pero juzga incorrecta la conducta de los mencionados oficiales y sentencia en el sentido de que el contrato debe cancelarse. De los tres civiles complicados en el proceso, absuelve al tercero, una mujer, Trinidad Sagrero. Los otros dos, Roberto Ladesman, oficial del ejército austriaco, y Enrique Frings, paraguayo de origen alemán, son tenidos como principales instrumentos de los hechos por los cuales se les enjuicia.

Estos dos últimos, según los hechos asentados por el tribunal, aceptaron una proposición para dirigirse al Paraguay en mejores condiciones, poniéndose en comunicación con el encargado de negocios paraguayo y fueron aprehendidos cuando estaban en espera de la respuesta del gobierno del Paraguay. El tribunal parece haber visto una tentativa de deserción en los hechos denunciados.

Sin entrar a considerar todos los aspectos del problema en cuanto concierne a la misión, resalta si a primera vista que el hecho es enteramente nuevo en los anales de las repúblicas americanas que contratan misiones militares extranjeras y que el proceso en sí reviste gravedad no sólo respecto de los oficiales sino que también en cuanto se refiere al cuidado que deben poner los gobiernos en la organización de tales misiones.

Aunque se trata de un contrato con particulares, asuntos de la naturaleza del que comentamos pudieran servir de punto de partida a malos entendidos entre el gobierno contratante y el país de donde parte la misión. En el presente caso, afortunadamente, se trata de ciudadanos del puerto libre de Danzing, sin escuadra ni ejército y cuyo gobierno acaso no tomara cartas en la contratación de los oficiales; pero si otro fuera el caso, no sería cosa de poca importancia toda precaución que hubiera tomado el gobierno boliviano para asumir y pedir responsabilidades.

La misión termina sus funciones, pero quedan la lección y el precedente sentado por los hechos y por el proceso que trajeron consigo. Cuando hacemos estos comentarios, nuestra consideración se refiere exclusivamente al hecho en sí y si en vez de haber ocurrido el hecho en Bolivia fuera en el Paraguay, a la inversa, no podríamos tener sino el mismo comentario. No conocemos los términos, tampoco, del contrato celebrado con la misión, pero cualesquiera que éstos sean siempre resaltará que uno de los principios fundamentales de la moral militar es la disciplina y la adhesión sin reservas al país a que se prestan los servicios.

EXPOSICION EN LA ARGENTINA

AGENCIA TRENS
Servicio especial de LA PRENSA

CIUDAD DE MEJICO, 19 de marzo.—El embajador de Méjico en la República Argentina, licenciado Alfonso Reyes, ha informado a la Secretaría de Educación de Méjico de la Exposición de la Escuela de Artes Decorativas que se inauguró en Buenos Aires y cuyos objetos decidieron los estudiantes del país del plata obsequiarlos a los niños mejicanos y japoneses, como una muestra de admiración por los notables trabajos que se hacen en Méjico y en el Japón.

El mismo licenciado Reyes recibió los objetos que correspondieron a los niños mejicanos, y en el acto durante el cual se hizo la entrega, el literato mejicano pronunció un bello discurso de agradecimiento.

Noticias personales

A quien le interese, notifico: que no seré responsable de las deudas contraídas por mi esposa, quien ha renunciado mi protección. N. Craig Grahan.

Noticias Religiosas

IGLESIA HISPANA DE LA VIRGEN MILAGROSA
114 St. y Séptima Avenida.
Sermones de Cuaresma y Semana Santa en español, domingos y miércoles a las 8 p. m. Misas domingos: 7, 8, 9, 10, 11, 12. Bautismos, matrimonios, funerales.

Señores Profesores y Estudiantes de Español

Unas cuantas palabras:

Secundando la labor que maestros y alumnos de español vienen haciendo en este país, y con el fin de no sólo despertar el interés sino también con el de cooperar juntos y estrechar los lazos en cuestión tan vital para los pueblos de raza hispana, LA PRENSA concibió la realización de un concurso de ensayos, que integrado por los trabajos de alumnos y profesores de universidades y escuelas de Estados Unidos y bajo los auspicios de la Sociedad Americana de Maestros de Español tuvo lugar en el curso de 1924 a 1925.

La unánime acogida de esta altruista idea, manifestada en entusiastas cartas de centenares de estudiantes y maestros, alentó a LA PRENSA a dar continuidad a este plan.

En la actualidad está en vías el cuarto concurso, altamente satisfechos por la contribución que en él han tenido el elemento intelectual de profesores y alumnos de los diferentes centros docentes de este país.

El número de concursantes aumentado gradualmente en cada concurso es una buena prueba reveladora de la importancia que los ensayistas van concediendo a estos trabajos. Todo el mundo es consciente y se siente grandemente halagado cuando ve compensado su esfuerzo en el estudio, su estimación valorada, su capacidad puesta a prueba en la difícil tarea de poder desenvolver un tema interesante en un idioma extranjero, manejando el mismo con la necesaria soltura literaria que toda composición requiere, pero todas estas cosas que pudieran muy bien ser consideradas como ventajas inmediatas aportan consigo otros resultados que claramente se ven en el porvenir.

Muchos de nuestros premiados en nuestros concursos ocupan hoy puestos importantes en el profesorado, en embajadas, en empresas financieras, siendo un honor que consta siempre en la carrera de un hombre intelectual los premios obtenidos en concursos o certámenes, tanto más cuanto el juicio está decidido por lo más selecto del profesorado y elemento intelectual del país, como se da en la formación de nuestros comités calificadores.

Así, pues, creemos que estas ideas encontrarán la inteligente interpretación en el ánimo de los estudiantes de español, y como hasta aquí lo han hecho, seguirán sumando su obra a la que LA PRENSA viene desenvolviendo en busca de una mayor vigorización y de un conocimiento profundo y justo de la lengua y cultura española.

Profesores y estudiantes de español, vuestra labor es esperada en el

Cuarto Concurso Nacional de LA PRENSA

$3,500.00 se ofrecen repartidos en 203 premios.

Para informes, dirigirse a los Comités Regionales, Subcomités, o al
Redactor de EL ECO DE LAS AULAS
LA PRENSA, 245 Canal St., N. Y. City.

EL CUENTO DE HOY

POR QUE HAY UN POETA MAS Y UN LABRADOR MENOS

Por ANTONIO DE TRUEBA

ANTONIO DE TRUEBA

Nació el 24 de diciembre de 1821, en Montellano, pequeña aldea del concejo de Gaildames, en las Encartaciones, con cuyo nombre se designa, desde tiempo inmemorial, toda la parte occidental del Señorío de Vizcaya, desde Bilbao a la provincia de Santander.

A los quince años vino a Madrid, como dependiente, a la ferretería del número 81 de la calle de Toledo, de donde pasó después a otra del número 11 de la calle de Esparteros.

Cuando contaba treinta años de edad, publicó su primer volumen: "El libro de los cantares", que obtuvo gran éxito y alcanzó varias ediciones, una de ellas costeada por la reina Isabel.

Posteriormente, formó parte de la redacción de "La Correspondencia de España".

Al poco se casó y publicó la segunda obra, "Cuentos de color de rosa" (año 1859).

En 1862, reunidos los representantes de Vizcaya, acordaron en junta general, so el árbol de Guernica, nombrar a Antonio de Trueba archivero y cronista de las Provincias Vascongadas.

Publicó once volúmenes, lo, una gran cantidad de trabajos literarios en la Prensa.

Murió el 10 de marzo de 1889.

Los cuentos de Trueba son famosos y conocidos en todo el mundo.

* * *

(Continuación)

serenidad del alma, esta serenidad había llegado a ser perfecta y envidiable. No había perdido su alma su antigua propensión a la melancolía y a soñar con un mundo de ángeles y un cielo sin nubes ni tempestades, pero esta cualidad, que también tenía mi alma, según decía mi padre, no impedía a Juan, como tampoco me impedía a mí, vivir satisfecho, sereno y alegre entre aquellas gentes sencillas, humildes y rústicas, y en aquellas ocupaciones, aunque rudas, pacíficas. El labrador a quien Dios ha dado la intuición, el instinto, el alma soñadora y tierna del poeta, ocasión tiene, aun en su vida extraña a toda cultura literaria y artística, de satisfacer diariamente las propensiones de su alma. Los encantos del amor y de la Naturaleza, que son la aspiración eterna y primordial del poeta, no están en las universidades y en las academias: están dondequiera que está la obra más hermosa de Dios, que es la tierra y las criaturas humanas que la pueblan, hermoso cuadro cuyo boceto fué el Paraíso terrenal. Labrador con alma de poeta era aquel joven, y sin que las gentes entre quienes vivía le tuviesen por extravagante y loco, sino, muy al contrario, por un hombre que, como ellos, se conformaba con la vida tal cual Dios la ha hecho, y no se salía de los límites naturales que veía en ella, satisfacía las propensiones primordiales de su alma.

Cuando Juan, al oír el primer canto de los pájaros, se asomaba a la ventana y se detenía allí un momento contemplando aquella hermosa aureola con que coronaba el alba la cordillera de los altos montes que se extendía al Oriente del valle; cuando después, con la azada al hombro, se dirigía a las heredades, arrullado por el dulce e infinito concierto de cánticos que alzaban los pájaros en todas las enramadas; cuando aspiraba el dulcísimo perfume con que las flores y las plantas, húmedas con el rocío de la aurora, embalsamaban el ambiente, y cuando a la vaga y misteriosa luz del naciente día contemplaba el fondo y el conjunto del valle, donde nubecillas de humo que comenzaban a alzarse de los hogares, y balidos de ganado que iba al monte, y ruido de puertas y ventanas que se abrían, y chirridos de carretas que se ponían en movimiento, y cantares de muchachos que iban a coger el agua fresca y serena, anunciaban el despertar universal de la vida, adormecida un momento para descansar; cuando todo contemplaba y oía y aspiraba, ¡qué necesidad tenía su alma de poeta de oír ni entonar los cantos de Homero y Virgilio!

Y cuando al abandonar las heredades al toque de la oración se detenía en una colinita a contemplar los últimos resplandores del sol, que aun irradiaban sobre las montañas del ocaso, y a escuchar los últimos rumores del valle, cuya vida se concentraba en los hogares para descansar en el santo regazo de la familia; cuando después de este momento de contemplación se dirigía a la fuente del castañar, hacia donde había visto a Carmen dirigirse, y allí encontraba a Carmen y con ella volvía lentamente caminando y hablando los dos bajito, para que sólo Dios escuchara sus castas palabras y penetrara sus celestes sueños de amor y felicidad, entonces, ¡qué necesidad tenía su corazón de ajustar sus palpitaciones y su alma de ajustar sus amores al patrón académico que han esparcido por el mundo los poetas universitarios!

Porque es de saber que aquella misteriosa maldición, he dicho mal, aquella misteriosa bendición que una noche de plenilunio echó mi madre al desertor cristino, deseándole que una encartada no fuese la elegida de su corazón, le había caído a Juan de medio a medio. ¡La elegida de su corazón era Carmen, la dulce y triste huérfana menesa!

Por la margen septentrional del Ebro corre de Oriente a Ocaso una gran cordillera de piedra, que nace en los Pirineos y muere en el cabo de Finisterre. Al pie de este gran muro, que quizá sea el que hizo exclamar al bardo éuskaro de Altabizcar: "Dios ha hecho los montes para que los conquistadores no los traspasen"; al pie de este gran muro están los misterios más gloriosos y recónditos de la reconquista iniciada por la raza septentrional que acaudilla el gran Pelayo con la cruz en una mano y la espada en la otra; al pie septentrional de esta pétrea cordillera está el noble valle de Mena, éuskaro por la geografía, por la historia, por las costumbres y por el corazón, y castellano por lo demás. Un día, un poeta de Castilla, por nombre el sencillo de Pueblo, se asomó a la gran peña, y mirando enamorado a los valles del Septentrión, donde se le aparecían en primer término el de Mena, en segundo los de las Encartaciones y en último el mar de Cantabria, exclamó conmovido y enamorado de la hermosura de aquellos valles, y de la iracunda majestad de aquel mar:

Madre, si yo fuera rico,
daría cien mil ducados
sólo por tener amores
desde las Peñas abajo.

¡Si el poeta de Castilla sería Juan el burgalés, el venido de la banda meridional del Ebro para buscar, en el primer valle que vió de Peñal abajo, la elegida de su corazón!

Es lo cierto que Juan y Carmen, huérfanos ambos, y ambos tristes, y ambos desterrados del valle nativo, y sin descubrir en este valle más que sepulcros, habían olvidado su orfandad y sus tristezas y su destierro y sus negros recuerdos desde que se vieron, porque desde que se vieron se amaron, no con el amor vulgar de los que se refugian en el olvido cuando el amor se les malogra, sino con el amor celeste de los que cuando se les malogra el amor, se refugian en el sepulcro.

Juan continuaba viviendo en nuestra casa, porque mi madre alegaba derechos de prioridad para que no abandonase nuestro hogar hasta que se casara y le tuviera propio: estos derechos eran el ser nuestro hogar el primero de la aldea en que había penetrado. Por lo demás, como era buen trabajador, como todos le querían, y como en la aldea había gran falta de brazos, estando ausentes los más robustos y ágiles, los vecinos todos se le disputaban para trabajar en sus heredades y remunerale con buen jornal. Una gran razón, sobre otras muchas, decía tener mi madre para querer a Juan como si fuera hijo propio, y esta razón era que se parecía todo a mí. Optimismo maternal y sólo optimismo, pues yo sólo me parecía a Juan en una cualidad del alma: en serme repulsivo todo lo violento, grosero, brutal o cruel, y simpático todo lo dulce, delicado y bueno, y en que también podía decir mi madre, como decía de su hijo la de Juan, que yo estaba siempre soñando con un mundo de ángeles y con un cielo sin nubes ni tempestades.

(Continuará.)

Haga el bien sin que le cueste dinero. Abastézcase en casas anunciadas en LA PRENSA.

El Eco de las Aulas

PARQUES Y JARDINES DE MEJICO

Su largo pasado, las trazas de la superior civilización de que fué cuna, hacen de Méjico una de las ciudades más interesantes de América y casi la única que puede enorgullecerse de un pasado glorioso y un espléndido presente.

Desde que los errantes aztecas contemplaron el águila con la serpiente en sus garras que les señalaba el punto en donde debían erigir la ciudad que llamaron "Tenochtitián", y en el que se podían considerar seguros de sus enemigos, hasta hoy, no han interrumpido su majestuosa marcha hacia el progreso, ni las irrupciones de los osados tlaxaltecas, ni el paso victorioso de los soldados de Cortés, ni las sangrientas luchas civiles de que sus calles han sido teatro.

Colocada en un marco, digno de ella, en el centro de una vasta depresión que forma como el antiguo cráter de un volcán gigantesco, montañas de caprichosos contornos la rodean por todas partes, menos por el este, donde extensas llanuras y el lago de Texcoco, la separan de los contrafuertes que limitan hidrográficamente el valle mejicano.

Los primeros esfuerzos, sostenidos e inteligentes para hermosear la capital moderna, fueron hechos por Maximiliano y su esposa, la emperatriz Carlota. La plaza mayor, hasta entonces una ampila extensión empedrada y vacía, se convirtió en el zócalo actual; la idea de plantar árboles y flores en aquel punto céntrico, gustó a los mejicanos y las lindas plazuelas ornadas de vegetación y muchos de sus deliciosos parques deben su ser a esta iniciativa imperial. Esta se extendió al establecimiento de Chapultepec, a realzar el encanto de la Alameda, a modernizar el paseo de la Reforma y a demostrar que existía allí la primera materia para el aumento del radio de la ciudad, al derribo de posesiones conventuales que interceptaban las calles y a otras reformas urbanas.

Méjico es la ciudad (en América) de los parques y jardines; casi todas las plazas tienen jardines, que en muchos casos pueden calificarse de parques; pero el principal de todos es la Alameda, así llamada porque en otro tiempo, estaba sombreada por álamos; en la actualidad dos millares de fresnos y eucaliptos, con algunos álamos, cipreses, falsos pimenteros y palmeras, adornan el lugar y entrelazan su ramaje impidiendo el paso a los rayos del sol.

La adornan varias glorietas y multitud de fuentes, con estatuas de gran mérito artístico; el césped de los "parterres" está festoneado por rosas, dalias, violetas y otras especies de flores, todo lo cual hace de él uno de los parques más suntuosos y bellos del mundo.

También merece especial atención el bosque de Chapultepec, con su imponente castillo; esta famosa residencia, que en otro tiempo fué la antigua corte de Moctezuma, se convirtió en suntuoso palacio en tiempo del emperador Maximiliano y en la actualidad es la residencia del presidente de la república. El bosque sembrado de lagos, extiende por el oeste y el sur sus espléndidas avenidas, sus corrientes de aguas y sus flores; constantemente ensanchado puede compararse con los mejores de Europa, tanto por su tamaño como por sus grandioso parque de la civilización azteca que conviven con las sucesivas mejoras, de que ha sido objeto, en el transcurrir de los siglos; aun tiene una existencia real el famoso baño de Moctezuma, que consiste en una fuente de la que brotan chorros de agua que una bomba extrae para conducirla a la ciudad y son también proverbiales el gigantesco árbol del mismo nombre, (el mayor del parque), que mide cerca de 14 metros de circunferencia y 61 de altura, y los 200 árboles "ahuehuetes", reliquia, según se cree, de la magnífica vegetación tropical que en otro tiempo cubría el valle de Méjico.

A estos suntuosos parques, sin rival en toda América, se unen otros jardines más pequeños que embellecen la ciudad, con su tropical fisonomía, tales como el Jardín Morelos y el de Tivoli, siendo acentuada esta nota de belleza natural por los espléndidos alrededores que circundan a Méjico, en cuyos jardines se cultiva la más variada y abundante colección de flores que se conoce en el mundo.

Brillante representación de esto es Xochimilco, pequeño arrabal de Méjico, que posee los jardines más antiguos y esmerados del territorio. Ya en los días anteriores a Cortés, los emperadores aztecas dedicaron especial atención a que se plantasen en ellos las más exquisitas flores, los más delicados frutos y las legumbres más selectas, teniendo los indios en esto último, un gran cuidado en producir las más finas hortalizas para la mesa real. Los descendientes de éstos han substituído muchas de estas plantaciones utilitarias, por gran cantidad de flores, entre las cuales se destaca un valle entero de violetas, dalias y exquisitas peonias; tiene también mucha vegetación silvestre y abundantes canales cruzan estos jardines, los cuales están siempre sembrados de las típicas canoas indias.

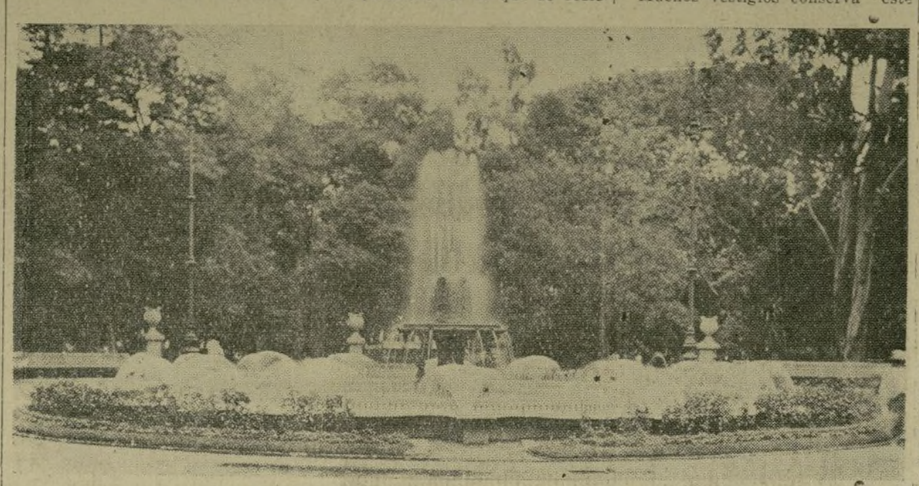

Fuente central del parque de la "Alameda" de Méjico.
Foto cortesía de la Cámara de Comercio Mejicana de los Estados Unidos.

NOTAS ESCOLARES

BOLETIN DE NOTIGIAS

Estudiantes filipinos hablarán sobre la independencia de su país en las universidades americanas

La Universidad de Filipinas ha nombrado una colección de oradores alumnos de la misma, los cuales llegarán a los Estados Unidos el 30 de este mes, con objeto de disertar en las principales universidades de Amrica, sobre las instituciones culturales filipinas y a la vez tratarán sobre el problema de la independencia de las islas, cuyo debate lleva el siguiente título: "Resolved that the Philippines should be granted independence".

Los miembros de dicha comisión son los siguientes: Jacinto C. Borja, Teodoro Evangelista, Deogracias Puyat y Pedro Camus.

El itinerario a seguir es como sigue: el 3 de abril habiarán en Southern California; el 9 de abril en Minnesota; el 12 de abril en Michigan; el 18 en George Washington; el 21 de abril en Indiana; el 26 de abril en Wisconsin; el 27 de abril en Iowa; el 5 de mayo en Harvard y por último, el 10 del mismo mes disertarán en Bates College.

Los fines docentes de un museo de arte

El decir que nueve mil, o noventa mil, o novecientos mil objetos se exhiben en las galerías de un museo significa muy poco. Lo importante es la calidad y no la cantidad de las obras de arte, así como el grado de placer que proporcionan al público y el uso que de ellas hagan los estudiantes, diseñadores y trabajadores en general.

Los fines docentes del Museo Metropolitano de Arte de Nueva York son dos: Primero, ayudar al público en general a desarrollar su capacidad apreciativa y, segundo, ayudarle a aprender cómo aprovecharse de las colecciones. Desde luego, no se puede dotar a un hombre con la facultad de saber apreciar las bellas obras. Pero la susceptibilidad del individuo normal puede aumentarse grandemente, y una palabra a tiempo puede enseñarle a admirar bellezas que nunca había soñado.

Este trabajo comienza en las horas de cuentos para niños que ofrece semanalmente el Museo en sala apropiada, y la correlación del trabajo de la escuela con las producciones artísticas del hombre que se encuentran en las colecciones. Bajo vigilancia adecuada se introduce a los niños a derivar inspiración de los objetos de arte, elevando así a un nivel más alto sus estudios en la escuela y en la casa. Esta instrucción, cuya esfera de acción se extiende cada vez más, se facilita a las escuelas superiores, a los colegios y hasta a las universidades. Tanto para los miembros de número como para el público en general, el Museo ofrece conferencias y servicio de guías individuales y por grupos. Así, en tanto como es posible, se satisfacen las necesidades del público desde la niñez hasta la edad madura.

A los diseñadores en mil ramas de la industria se les facilita toda la ayuda posible para que los modelos que ellos idean satisfagan no sólo al manufacturero sino al comprador cuyo gusto desde niño fué formado en los museos. Entre el público y los manufactureros se encuentran los compradores y dependientes de las tiendas al por menor. Para poder ayudar a éstos en ofrecer al público más refinado los mejores artículos y diseños producidos por los manufactureros, se dan cursos en los cuales este grupo puede sacar provecho de las lecciones aprendidas en el museo. Y así se completa el círculo que hace que el museo desempeñe el papel que le corresponde en la vida diaria de los pueblos.

La Dotación Giannini de la Universidad de California

La corporación "Bancitaly" (Banco de Italia) de San Francisco de California, acaba de ofrecer a la Universidad de California la suma de $1.500.000, con la condición que serán empleados en fomentar, en varias maneras, el estudio de economía agrícola. Se establecerá esta dotación en conmemoración de A. P. Giannini, socio principal del Banco de Italia, y llevará su nombre. Una tercera parte de esta suma será empleada en la construcción de un edificio para la Escuela de Agricultura de la Universidad, donde se instalarán las clases y laboratorios de la fundación, y el millón de dólares restante, constituirá el capital.

La oferta hecha por la corporación dispone que "se establecerá en la Universidad de California la Fundación Giannini de Economía Agrícola" y los fines de ella serán los siguientes:

"Queda entendido que las actividades de la fundación serán principalmente: a) de investigación, con el fin de buscar y estudiar los hechos y las condiciones que afectan o que amenacen afectar la situación económica de los agricultores de California, y b) formular las medidas y las maneras más adecuadas para que los agricultores de California puedan aprovecharse de las condiciones favorables, y protegerse en todo lo posible de condiciones adversas. Será necesario establecer clases, no sólo para preparar alumnos con el fin de que ayuden a llevar a cabo los trabajos de investigación de la fundación, sino también para que presten servicios en esferas más amplias, pero queda entendido que esta última parte de la enseñanza se realizará principalmente, y si es posible, completamente, por medio de fondos recibidos de otras fuentes por la Escuela de Agricultura.

La oferta de la donación se acompañó por un cheque por la suma de $25.000 y a esta suma se añadirá, dentro de los dos meses, otro cheque por $475.000. Se entregarán, según vaya necesitándose, cheques por varias sumas, hasta que haya sido entregado el total del resto de $1.000.000.

Notas bibliográficas

"Juanita La Larga", de Juan Valera. Editada con una introducción, notas, ejercicios y vocabulario, por Ruth Lansing, profesora de lenguas romances en "Simmons College".

Esta es la primera edición que con carácter de libro de texto se ha hecho de una novela de Juan Valera, uno de los escritores de más relieve en la historia de las letras españolas del siglo XIX. Su nombre va asociado con el renacimiento de la novela española. Sin seguir de una manera marcada las tendencias románticas, realistas o naturalistas, sin embargo, participó de todas ellas, siendo un espíritu ecléctico. Poseyó un fuerte carácter de observación y sus novelas sirvieron de vehículo para desenvolver sus penetrantes estudios sobre la psicología humana.

Valera fué además un estilista; su español clásico, libre, sin afectación, exacto, simple y claro como el cristal.

"Juanita La Larga", como todas las obras de Valera, es una novela rica en aportaciones psicológicas; se desenvuelve en un pueblo andaluz y es un vivo cuadro de las costumbres y vida andaluzas, en cuyo escenario se desenvuelve un pequeño drama de amor e indecisión.

La edición que tenemos ahora a la vista está enriquecida con abundantes notas, ejercicios y vocabulario para facilitar su lectura a los estudiantes de español, dando a la vez ocasión de conocer a una de las figuras más escogidas de la literatura española.

Africa del Sur y el Perú han sido objeto en esta temporada de los dos libros más sensacionales conocidos en los centros editoriales de New York.

El primero es el "Trader Horn", escrito por Alfred Aloysis Smith. Es un libro fantástico en el que se cuentan las aventuras de "Trader Horn" por los intrincados países de Africa. El autor llegó a N. Y. el martes pasado; es de origen escocés, hombre de avanzada edad y de novelesca historia, comenzó su vida literaria, alentado por la escritora Mrs. Ethelreda Lewis, a quien conoció en el sur de Africa; ésta le alentó a que escribiera todas las maravillosas historias que había recogido en su aventurera vida de buhonero por las calles de las ciudades de Africa.

El libro en cuestión no sólo ha ganado la popularidad del autor, sino que ha labrado su fortuna, pues percibe como derechos de autor más de $4.000 semanales.

El otro libro que ha producido gran sensación literaria es "The Bridge of San Luis Rey", por Thornton Wilder.

El autor describe a modo de crónica histórica la vida y los amores de la famosa belleza peruana "Perrichole" con el virrey del Perú, en los tiempos coloniales.

"Crestomatía Boliviana", por Gustavo Adolfo Otero.— La Paz, Bolivia.

En este libro el autor ha querido recoger las voces autorizadas de los principales escritores y poetas bolivianos, para infundir en los jóvenes el respeto y el amor hacia quienes dedicaron la vida al cultivo de las letras.

Es un conjunto de trozos escogidos en el cual se presenta al pueblo un panorama de su vida espiritual. El señor Otero nos explica, en breves y sucintas biografías las principales características de cada autor, publicando una página escogida de los mismos.

"Ben-Hur". Una historia de Cristo, por A. Lewis Wallace. Versión española de J. Santos Hervás.

Esta magnífica novela que ha alcanzado el mayor grado de popularidad merced a haber sido recientemente llevada a la pantalla, y admirada en todos los países del mundo, acaba de ser reeditada por la Casa Editorial Maucci con todos los honores, mediante una pulcra edición, y una traducción fiel y completísima.

"If you go to South America" por Harris L. Foster. Mead & Co. Es una guía para el viajero a los países de América del Sur; contiene la relación de los principales puntos de interés histórico, listas de hoteles, trenes y demás. Como el autor se interesa más en las gentes que en las cosas, abundan en este libro observaciones psicológicas muy acertadas.

"South America looks at the United States", por Clarence Harin, profesor de la Universidad de Harvard. Productos de los viajes y excursiones a las repúblicas sudamericanas, es este libro del profesor Harin. Trata principalmente de las actividades del comercio norteamericano en Sud América y también del significado que tienen para los Estados Unidos los países de la América del Sur.

CANCION

Bogaba por alta mar
un marinero en su barca,
velas eran sus deseos,
y su pensamiento, el viento.
Si yo fuera marinero
sólo tendría en mi pecho
una hélice y un remo.
Como marino no soy,
cuando me embarque en el mar
sólo llevaré el recuerdo
del ritmo de los remeros.

José María Hinojosa, poeta malagueño de la nueva generación literaria.

CHISTES

—Pero, doctor, ¿también pinta usted?

—Sí, señora; pinto para matar el tiempo.

—Pero, ¿es que no tiene usted enfermos?

* * *

Venga el de la palabra.

—Y para que yo preste a usted esa cantidad, ¿qué garantía me propone?

—¿No basta la palabra de un caballero?

—Desde luego; pero ¿dónde está? Que venga ese caballero.

ANECDOTA

Voltaire padecía un hambre voraz, y por eso roía de vez en cuando un pan quellevaba en el bolsillo. En cambio, Pirón llevaba casi siempre en el bolsillo una botellita de licor. Una tarde estaban ambos de visita, y sacó Voltaire su pan repetidas veces; acto continuo sacaba Pirón su botellita, y tomaba un sorbo. Voltaire acabó por enfurecerse y exclamó:

—Esto no es broma; es una verdadera enfermedad que me obliga a comer a todas horas.

—Bueno—dijo Pirón riéndose. —¿Porqué no puedo yo tener una enfermedad que me obligue a beber a todas horas también?

PENSAMIENTO

El día en que los ricos adquieran corazones para sentir las penas del pobre, éste dejará de ser infeliz.

Nifo.

PROVERBIO

Aunque la mona se vista de seda, mona se queda.

A monkey is still a monkey though dresed in silk.

LA PRENSA *hace 9 años*

20 de marzo de 1919

Los obreros colombianos se organizan, reuniéndose en Barranquilla la primera asamblea obrera del litoral Atlántico; el presidente de dicha asamblea dice que los obreros confían en que el gobierno ha de ayudarlos.

Estalla un motín militar en Venezuela. Las fuerzas se sublevan en dos cuarteles, rindiéndose al ser cercadas por tropas leales; varios oficiales han tomado parte en este movimiento.

Una delegación de más de 40 mujeres representantes de Estados Unidos, Francia, Inglaterra, Italia y Bélgica leyeron un mensaje en la Conferencia de la Paz, sobre legislación obrera para ser implantada por la Liga de Naciones.

Se instituye en Poughkeepsie un club español. El centro tiene por objeto la difusión del idioma en la localidad.

En Inglaterra se nombró una comisión para estudiar la situación obrera en este país. Esta comisión rinde un informe favorable a los obreros, pidiendo que se les aumente los jornales y que la jornada sea de siete horas.

SUBSCRIBASE HOY MISMO.
No pierda de vista las actividades de la colonia hispana. Podrá seguirlas leyendo diariamente LA PRENSA.

Sección Amena

ROMPECABEZAS

Remitido por Carmen Alvarez, 14 West 72 St., New York City.

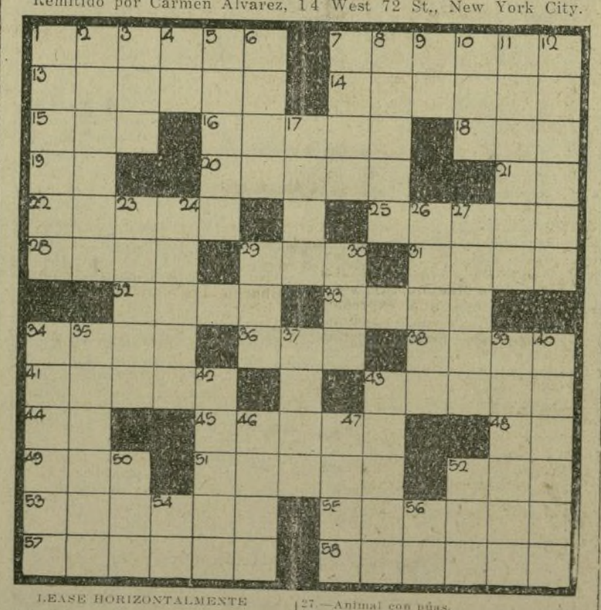

LEASE HORIZONTALMENTE

1.—Popular diario neoyorquino en español.
7.—Seudónimo de un distinguido redactor de dicho diario.
13.—Escucharías.
14.—Producto de la abeja (plural).
15.—Exista.
16.—Luchas.
18.—Quiera.
19.—Contracción.
20.—Planeta.
21.—Verbo en infinitivo; marchar.
22.—Permitid.
25.—Especie de flecha.
28.—Pueblo de Italia afamado por un santo.
29.—Oxido de calcio.
31.—Serie de carruajes enlazados que conducen pasajeros y mercancías.
32.—Flor.
33.—Inscripción que ostenta la cruz en que fué crucificado nuestro Redentor.
34.—Positivo, verdadero.
36.—Nosotros.
38.—Suben la bandera.
41.—A la parte posterior.
43.—Cuerpo simple. (Química).
44.—Repetido, rey del carnaval.
45.—Se esfuerza.
48.—Y (en francés).
49.—Nombre de un Papa.
51.—Expresión de alegría (plural).
52.—Primer nombre de un célebre literato portugués.
53.—Suaviza, arregla.
55.—Decir o que se piensa sobre cualquier asunto.
57.—Apellido.
58.—Nombre que se da a las monjas de cierta comunidad (singular).

LEASE VERTICALMENTE

1.—Alojamiento.
2.—Paralelas del ferrocarril.
3.—Epoca.
4.—Conjunción copulativa.
5.—Buen estado del cuerpo.
6.—Agarrar, tomar.
7.—Así sea.
8.—Llanos.
9.—Percibe algo con la vista.
10.—Parte de las aves.
11.—Envío.
12.—Se atreverán.
17.—Entregará.
23.—Dar vueltas.
24.—Destruye, arrasa.
26.—Aparato usado por los músicos.
27.—Animal con púas.
29.—Perro.
30.—Flor heráldica.
34.—Plano inclinado por el que se puede subir o bajar (plural).
35.—Nombre de un famoso arco triunfal de París.
37.—Te atreves.
39.—Nombre de una planta (plural).
40.—Se dará cuenta.
42.—Enfermedad de la piel.
43.—Enfermedad de la cabeza.
46.—Das a crédito.
47.—Embarcaciones (poética).
50.—Percibí un aroma.
52.—Nombre de una consonante.
54.—Asociación desafecta (iniciales).
56.—Cuarentinueve.

(La solución mañana).

Gustosos publicaremos en esta sección todos los rompecabezas que nos envíen nuestros lectores, siempre y cuando vengan cuartillas de papel, conveniente la una el dibujo con la numeración y la otra el dibujo con las palabras de su correspondiente solución.

Solución al rompecabezas de ayer, enviado por F. P. Serrano, 67-69 St. Nicholas Ave., New York City.

Ayuntamiento de Madrid

TEATRALES

Por HELEN TEN BROECK

La Señorita Broadway dice . . .

Hoy es el "Día del Barnizaje" en la Academia de Diseños, y los actores y actrices de Nueva York, que han logrado una invitación, se apresuran a concurrir a esta extrana y típica ceremonia, que precede a la apertura de la exposición, la cual tendrá lugar mañana.

Es interesante ver a los artistas dando la última mano de barniz a los cuadros, que esperan, alineados, el momento en que la comisión encargada de clasificarlos indique el sitio que les corresponde en la pared.

Los artistas medallados, cuyas obras les han consagrado, obtienen siempre, y sin solicitarlos, los puestos preferentes: en cambio, hay otros de verdadero talento, pero cuyos nombres no han sonado aún en la trompeta de la fama, que van a arrincona r en un extremo de la sala el lienzo en el cual trabajaron todo el año y en el que cifraron tantas ilusiones.

* * *

Si aquello es interesante, es en cambio divertido ver a algunas señoras de cierta edad, que no entienden absolutamente de pintura o de escultura, pero que han oído los nombres famosos de algunos artistas y de sus obras maestras, y luego los confunden y hablan de San Antonio de Rubens o tergiversan los nombres de Rafael y Miguel Angel, cuando no los confunden con el de alguna estrella cinematográfica. Pero no todas las actrices son tan desconocedoras del arte pictórico; las hay muy entendidas, y entre ellas Constance Collier, cuyo padre es un notable pintor inglés. Laurette Taylor es, a su vez, una gran aficionada y conocedora. Igualmente, los hermanos John y Lionel Barrymore, los cuales han estudiado en París con Jullien. Ellos jamás pierden una invitación para asistir al "Día del Barnizaje". También E. H. Sothern es un apasionado del arte pictórico y escultórico que no pierde exhibición de esta naturaleza, y si Alison Skipworth es tanto como un aficionado, un crítico de primer orden que hará pasar una media hora deliciosamente amena e instructiva a quien le pida sus impresiones en torno al "Barnizaje".

* * *

Sin duda alguna que Joe Cock, quien actúa ahora en el Cohan Theatre, en "Rain or Shine" es el más múltiple actor de América. Y él dice que es múltiple porque es español. Si usted ha visto "Rain or Shine", se habrá dado cuenta de que allí no hay pirueta, baile, alta comedia, que él no sea capaz de hacer. Y para dar una conferencia sobre bicicletas, Joe Cock es lo que en términos teatrales se dice un "wow".

* * *

"¿Es usted realmente español?", pregunté al actor anoche, mientras que el esperaba tras las bambalinas a que se descorriera el telón para aparecer en "Rain or Shine".

"Sí; sí, señorita", respondió, "pero yo espero para dar a conocer mi verdadera nacionalidad a que mi nombre aparezca en el cartel anunciando un drama serio; es el sueño de mi vida el poder interpretar en inglés los dramas que los autores españoles han escrito en la lengua de Cervantes. Cuando ya haya hecho fortuna en las comedias musicales, me dedicaré a presentar los grandes dramas del teatro español; espere y me verá."

"Mi padre", continuó diciendo, "fue un notable artista español que se distinguió en la pintura; vino a América en busca de fortuna y estableció un estudio en Grand Rapids.

* * *

Dando un golpe de pie, sobre el pedal de su bicicleta, la cual usa en una escena de "Rain or Shine", Cock siguió:

"Las gentes de Grand Rapids no eran capaces de apreciar el arte pictórico de mi padre; así, resolvió trasladarse a Chicago, y allí nací yo. Mi padre tenía talento y habría podido hacer fortuna con sus pinceles, pero se ahogó, cuando yo sólo tenía tres años, y mi madre murió de pesar pocas semanas después. Yo fuí adoptado por un vecino llamado Cock, quien me dió el nombre que llevo en el teatro. Desde niño, las pantomimas de circo y los espectáculos teatrales me atraían más que la escuela o las canchas de juegos; llegué a ser empresario teatral a los once años de edad, dirigiendo una compañía infantil que actuaba en el establo de la casa de mis padres adoptivos. La entrada costaba cinco centavos y mi socio y yo hacíamos pruebas acrobáticas y otras pantomimas, a la par que bailábamos y recitábamos poesías de Shakespeare y Lope de Vega. Otras veces, nos disfrazábamos de perros, leones, cerdos, y hacíamos comedias de animales."

* * *

Y es así como Joe Cock ha llegado hasta el verdadero teatro, hasta ser un astro de Broadway, a una edad en que la mayoría de los muchachos acaban de graduarse de los estudios superiores.

Cuando hablábamos así, nuestra conversación fué interrumpida por el director de escena, que llamaba a Cock a su puesto, pues el telón iba a descorrerse para dar principio a la representación de "Rain or Shine", de modo que tendré que hacer otra visita al joven actor, para continuar contando la historia.

El Teatro Hispano en Nueva York

Teatro Star Casino

La función teatral que puso en escena en este teatro el domingo pasado la compañía de ópera, operetas y zarzuelas del tenor Angel Soto, fué sin duda alguna una de las más lucidas de la temporada, no solamente desde el punto de vista del decorado y vestuario, sino por el magnífico conjunto de voces y actores con que cuenta en su elenco artístico. De acuerdo con el programa anunciado se puso en escena la bellísima opereta de Mascagni, arreglada a la escena española por D. F. Cambrón, titulada "Cavallería Rusticana", y la opereta en un acto y tres cuadros titulada "Molinos de Viento".

La primera de estas obras fué interpretada por el notable tenor mejicano Angel Soto, quien por el parecido que su hermosísima y potente voz tiene con la del malogrado cantante italiano, ha sido llamado por los críticos de su país "El Caruso Mejicano". La parte más bella, y en la que mayor y más prolongada ovación escuchó el señor Soto fué en la del brindis, en la cual pone en evidencia toda la redondez de su hermosa voz.

Margarita Cueto, en su reaparición después de varios meses de reposo, fué aplaudida con frenesí. El descanso ordenado por el facultativo que la atendió durante su pasada enfermedad le ha hecho bien no solamente a su salud, sino también a su voz. Su actuación en el papel de Santuzza fué perfecto.

Completaron el cuadro el barítono Rodolfo Hoyos en el papel de Alfio y la soprano María Teresa Rayón en el papel de Lola, siendo ambos muy aplaudidos.

La opereta "Molinos de Viento" fué tan bien interpretada como la "Cavallería Rusticana" y los honores corresponden en primer lugar a la soprano María Teresa Rayón, quien en su papel de Margarita hizose acreedora al aplauso general, muy especialmente en la parte en que canta "He pasado la vida en un sueño; . . .", en la cual demostró sus grandes facultades vocales e histriónicas.

Hoyos hizo el papel del capitán Alberto y cantó como él sabe hacerlo. Si a éstos unimos a Martín Garralaga, que interpretó con maestría el difícil papel de Romo, el bobo del pueblo, a Mariano Pueyo, en el gracioso papel de Tiburón, y a Gloria Alonso, da por resultado un conjunto digno de un teatro como el Alhambra.

La maestra Hilda Francés y su orquesta son acreedores a parte del éxito por la acertada ejecución de la difícil música de las dos obras.

Teatro Apolo

La nueva empresa teatral Otero Audinot puso en escena su primera función en este teatro con la presentación de la compañía de Narcisín en tres presentaciones por tanda.

Representóse la zarzuela en un acto y tres cuadros titulada "Los Granujas", en la cual el joven actor Narcisín hace derroche de sus notables dotes artísticas, y la célebre revista del poeta Clavero "El Príncipe Cañamón". Esta obra, también llamada "En viaje de recreo por España", fué estrenada por Narcisín en Buenos Aires y más tarde en Madrid, Barcelona y otras importantes ciudades de la península, obteniendo en todas un decidido éxito.

Dan realce a la presentación los lujosos decorados y vestuarios que la compañía posee, así como la magnífica actuación del personal que en ella tomó parte.

En la función intermedia se puso en escena "El Golfillo" o "El Filluelo de Madrid" y una serie de número de variedades a cargo de Narcisín y Esperancita.

Mañana martes esta compañía pondrá en escena en el Park Palace la célebre comedia argentina de Novión titulada "En Un Burro Tres Baturros".

Park Palace

La antigua compañía del teatro Apolo, bajo la dirección de Fortunio Bonanova y Alvaro Moreno, pondrá en escena en este teatro el miércoles próximo una función teatral, en la que tomarán parte, además de sus directores, las conocidas artistas Pilar Arcos y Margarita Cueto, el tenor Fausto Alvarez y los actores Eduardo Fort, Eddy López, González y otros más.

Presentarán la célebre zarzuela "Los Gavilanes", en la que interpretarán los papeles principales Margarita Cueto y Fortunio Bonanova.

Habrá, además, varios números de variedades a cargo de Pilar Arcos; dúos por Moreno y Pilar, y terminará la función con una graciosísima obra bufo-cubana con Concha Olivera, Juan Rivera y Eddy López.

La orquesta está a cargo de la maestra Hilda Francés.

CONVENCION DE CAMPESINOS

Servicio especial de LA PRENSA

CIUDAD DE MEJICO, 19 de marzo.—Con asistencia de más de doscientos delegados, que representan a ochenta y cinco agrupaciones de campesinos del Distrito Federal, se inauguró la convención campesina, que se reúne a iniciativa de la Confederación Regional Obrera Mejicana.

Durante la convención se está pasando revista a la actividad desplegada por las agrupaciones de campesinos en pro de la organización del trabajador rural.

El gerente del Banco Cooperativo agrícola informó asimismo de la forma en que la institución ha prestado ayuda a los agricultores en pequeño y a los ejidatarios.

Se considera muy importante esta asamblea de campesinos, porque la organización de éstos significará el progreso agrícola del Valle de Méjico.

INVESTIGUE

Antes de invertir

Aconsejamos a los lectores y anunciantes que no paguen ningún dinero antes de estudiar detenidamente el proyecto que se les someta a su consideración. Casi siempre es necesario el dictamen de un abogado de reputación, especialmente cuando la transacción implica el pago de dinero. ándola.

Mildred Harris

Por José M. Sanchez García

Especial para LA PRENSA

¡CUATRO libras más!

Sobre la plancha movediza de la báscula, veo con horror la manecilla marcadora de peso, que lleva en derredor del círculo lleno de números y de líneas una carrera vertiginosa...

Hace apenas seis días que me he pesado, y de entonces acá, mi humanidad crece... crece.. y el fantasma de la Obesidad empieza a quitarme el sueño...

¿Pero de dónde habré cogido yo esta preocupación? Creo más bien que sea una manía contagiada de los artistas del Cine, a quienes parece preocupar más el volumen de sus personas que el mismo aplauso de sus admiradores. Es costumbre entre ellas—y aun muchos, muchos de ellos—saltar de la cama al baño, y del baño a la báscula. Allí, en la soledad complaciente, despojados de todo cuanto no pertenece al cuerpo con que han nacido, tienen la oportunidad de comprobar su peso neto, tan neto, que más neto no puede ser, a menos que se corten el pelo, se rapen las cejas y otras pequeñeces...

En un librito, cuidadosamente, anotan el peso del día. Si ha ganado una libra, ya está el régimen en acción. Ejercicios brutales, dietas rigurosas, rodar de arriba abajo y de abajo arriba, por los prados del jardín, correr hasta caer medio muertos, suspensión completa de patatas, de dulces, de pasteles, y en muchos casos de la misma cena, que queda borrada del menú del día de una sola y vigorosa plumada.

Y el vicio de pesarse rebasa los muros de los estudios. En las calles mismas de Los Angeles, hay de trecho en trecho, básculas para pesarse, pero en más profusión que los mismos hidrantes, que son de mayor utilidad. Estas damas, especialmente, se pesan a su paso hacia las compras con un descaro que no se parece en nada al recato de las nuestras, cuando después de una labor de romanos, logra uno hacerlas subir a una balanza.

Así es como ellas se conservan esbeltas y ellos gallardos. Porque, en serio, creo que para un artista la obesidad es un enemigo tan temible como el mismo desprestigio, quizás porque ambos vayan siempre de la mano. Se puede decir "fulana se inyecta de esto o aquello; a zutano le gusta esto, o lo de más allá", pero —¡ay!—cuando se dice:

—¿Te has fijado qué gorda se está poniendo Helen?

Soplan entonces vientos de desastre. Ahora, que conmigo, no creo que el asunto tenga tamaña importancia, pero el contacto con esas gentes me ha hecho víctima de las mismas preocupaciones.

¿Hasta dónde irá a parar este mi pobre cuerpo, que ya parece el de un ballenato de ocho meses? Veo, vuelvo a ver, rectifico, cuento...

Sí, cuatro libras más que la semana pasada. Me figuro que debo estar haciendo una cara de angustia que debe dar risa. Vuelvo los ojos para ver si me observan...

¡Dios mío, sí! Mecánicamente he ensayado una sonrisa de conejo, ahorcado, como esas que procuramos mostrar a veces, cuando nos hacen un chiste de poca gracia. Una sonrisa que es mueca, que no dice nada, sino que somos unos papanatas...

Y es que a cinco pasos de mí, apretándose el estómago para no reventar de risa, está... ¡Mildred Harris!...

—¿Por qué esa alarma? Si tiene usted una cara que parece que lo van a apalear...

—No, es decir, sí... bueno...

Mildred me ha guiñado un ojo, familiarmente. Luego en tono confidencial me pregunta:

—Vamos, la verdad... ¿cuántas libras más ahora, eh?

—Cuatro...

—Pues ya lo sabe, amigo mío. Ejercicios, dieta rigurosa, nada de cena...

—Eso no es para mí. Hace un año que estoy inflándome paulatinamente, ni más ni menos que un globo que va a ascender. Mucho me he sacrificado ya sin éxito. No creo en dietas...

—Peor para usted. Va a llegar día en que no pueda verse las puntas de los pies.

—No llegará.

Y lo he dicho con firmeza, como el que está convencido de que antes de que la grasa lo invada por completo, hará una locura.

Mildred Harris me parece ahora más bella, más interesante que la última ocasión en que la he visto. Su pelo rubio se ha aclarado casi tanto como el de Mae Murray, y sus ojos azules tienen una expresión más tranquila. Lleva sobre sus hombros una hermosa capa de armiño que hace resaltar el rosa de su cara, pero que cubre su traje que adivino vaporoso y sutil. Su cabeza descubierta, parece una antorcha cuyas llamas fueran de oro puro.

Estamos en los terrenos de los estudios "Fox".

—¿Viene usted a reirse de mí, eh? Pues ya verá el castigo.

—¿Qué castigo?

—Ya verá, ya verá...

—Supongo que no será la hoguera...

Su risa subraya sus palabras. Mildred Harris ha perdido el aspecto melancólico que parecía su inseparable compañero, quizás por haber recibido alguna buena nueva. Ya no es la triste abandonada de Chaplin, como cuando la vimos en su jira del "Orpheum"; parece ahora una mujer nueva, renacida a una vida mejor...

—No es la hoguera, no, pero es... una interview.

—¡Bah! ¿y por eso tanto miedo?

—Pero es que me tiene que decir la verdad, toda la verdad...

—Cuando usted quiera.

—Mildred—la digo ya seriamente—: Tiene usted que hablarme de sí misma, para publicar unas líneas; ¿cuándo podrá ser eso?

—Ya le he dicho que cuando usted quiera. Podemos tomar esta tarde aquí mismo, en el estudio, unas fotografías para el artículo.

—Muy bien. ¿Y hablaremos de todo?

—De todo. ¡Ah!—recordó de pronto—pero me va usted a hacer una promesa.

—¿.....?

—No tocar para nada el punto de Charlie. Los periodistas me tienen loca con sus cosas. Para nada, ¿eh?, para nada...

Asiento. Me ha matado la intención, porque yo pensaba esta tarde traer ante nosotros el recuerdo de su antiguo romance roto; de una novela de amor que se quedó en el prólogo, resolviéndose en el eterno sainete del divorcio... Era imposible. Chaplin es demasiado lírico para convertirse en reproductor de la especie. Ella... estoy seguro de que la hermosura sola no vale nada cuando se trata de pasar con una mujer toda una vida...

De todas maneras, no hablaremos de Chaplin. Ya ella ha dicho a todo el mundo lo que tenía que decir, en aquellas cartas que ponen al comediante como nuevo, y que él tuvo el buen tino de nunca contestar...

—Sí... y no se le olvide el ejercicio, ¿eh?

Me ha envuelto en una mirada apreciativa de mi volumen. Me parece que se ha dado cuenta de mi angustia por reducir. Y en lo íntimo, le deseo un castigo como este que me flagela; curioso de ver cómo estaría su cuerpo delicado, sus grandes ojos azules, sus manecitas cérricas y pulidas, si les invadiera esta ola de grasa, que acabará por ahogarme...

MILDRED HARRIS ha posado ante la cámara conmigo hace apenas unos minutos. Ahora, ambos nos retiramos a un rincón del "stage", en el que un "set" finge el "hall" lujoso de un hotel de turistas en El Cairo. Esa facilidad que hay en los estudios para trasladarse, sin sentir, de continente a continente...

Segura de que nadie nos molestará, Mildred rompe el silencio:

—Me ha prometido usted no hablarme de...

—"Sí, hombre, sí, afirmo para mis adentros, con un movimiento de cabeza. Ya sé que bien quisieras tú que te hablasen de tu viejo amor..." Y su actitud me recuerda una anécdota saladísima:

Un hombre estaba enamorado de una muchacha que debe haber tenido ocultos encantos... espirituales, ya que físicamente era una miseria, empezando porque sólo tenía un ojo. Un buen amigo de este pobre, viendo que aquellas relaciones llevaban todas las trazas de resolverse en la tragedia del matrimonio, en el que el enamorado saldría perdiendo, trató de alejarlo del lugar en donde estaba la muchacha. El Romeo se resistía, pero al fin, su amigo venció, le hizo jurar que la había de olvidar durante el viaje. El cuitado prometió todo lo que le pedían, bien que en el fondo de su alma no quería separarse de la luz de aquel ojo, que bastaba a dominarlo. Emprendieron el viaje...

Al día siguiente de la marcha, en la noche, y después de caminar sin cambiar palabra por más de tres horas, el ex-enamorado dijo repentinamente a su amigo, a punto de llorar amargamente:

—Sabes, te estoy muy agradecido por el método de olvidar...

—¿Sí...?

—Sí, hermano... Hemos caminado todo el día y de la tuerta, ni quien se acuerde...

Mildred Harris no quería que le hablaran de "aquello" y era la primera en recordarlo...

—No tenga cuidado...

—Bueno. Ahora le contaré cómo empecé esta vida del Cine, que cada día amo más. Tendría yo entonces diez años; fué por el año de... de...

Comprendí el por qué de su vacilación. No importan fechas.

—Adelante.

—Bien. Tendría unos diez años cuando posé por primera vez frente a una cámara en los estudios de Thomas Ince. Se trataba de encontrar a una niña de ojos azules y pelo rubio, a quien unos indios raptaban y hacían crecer en medio de su tribu, y yo respondía exactamente a la descripción. Hice tan bien—inconscientemente, se lo juro—el papel que me encomendaron, que ya fué fácil para mí el conseguir contrato. Así fuí creciendo y empecé a hacer niñas, luego damas jóvenes; luego, por fin, primeras actrices... Esto ya fué en la "Vitagraph" en Santa Mónica. De ahí pasé a trabajar con Louis Weber y más tarde en la "Universal", en donde hice "The Whim", ya como "estrella". Por esa época conocí a Charlie...

—Ajá...

—Por supuesto que lo he mencionado por cuestión de detalle, no crea usted...

—Seguramente... eh, sí; seguramente...

—Vino después nuestro matrimonio—¿ve usted cómo es imposible dejar de hablar de ello?—y así duramos hasta que sucedió lo que todo el mundo sabe: El nacimiento de mi hijo, el repentino desamor de Chaplin después de su muerte, la separación, el divorcio. Después de todo eso, me quedé sin trabajo mucho tiempo. Ya recordará que una noche, en el "Alexandria", él se lió a mojicones con mi manager, y naturalmente, todos tuvieron miedo de tratar conmigo. Fué entonces cuando acepté el contrato del "Orpheum"...

—La vi en esa época. Leí, por cierto, una historia de unos judíos...

—Sí, unos bribones que querían sacar partido de mi situación. Me demandaron por una cantidad de ropa y alhajas que no debía yo, sino él. Ya ve usted, siempre él..., no, si no es posible...

—¿Y su regreso a los estudios?

—Con "The Fog" con Neilan, y luego esta película, que es la segunda de mi nueva carrera...

—¿Qué le iba a preguntar? Ya lo he olvidado...

—Pues recuérdelo — dice risueña—; las cuatro libras lo tienen loco...

—¿Es cierto que usted es de Texas, como lo decía una revista de New York, refiriéndose a algo que no debe haberle hecho a usted mucha gracia?

—Es mentira. Yo nací en Cheyenne, yo... y de ahí me trajeron a Los Angeles. Esos periodistas son peligrosos. ¿No lo olvida? Cheyenne. Anótelo mejor.

Así lo hice. No encontraba mi lápiz, y ella sacó uno finísimo, que no le devolví nunca, y me lo ofreció. Ya está: Ch-e-y-e-n-n-e.

—Eso es todo, ¿no le parece?

—Salvo que usted quiera contarme algo más íntimo...

Creo que se ruborizó, aunque parezca algo imposible bajo el color falso de sus mejillas, sin decir palabra. Los "stage hands" andaban encendiendo las luces entre los "sets", y a los rayos incandescentes de los focos fulgía la cabeza dorada de Mildred Harris. Y yo ahí, cerca, muy cerca, pensé por un momento en qué tendría oculto aquella mujer, para que Chaplin, un hombre de criterio indiscutible, hubiera podido renunciar a aquel tesoro...

YA NOS HEMOS despedido. Bajo aquello que pretendía ser el "hall" de un hotel de turistas del Cairo, estreché su mano leve, llevándola a mis labios en silencio, y procurando retener en mi magín lo que me había dicho. Y ahora pienso la carita que pondrá cuando lea estas líneas, después de haberme hecho jurarle que no me iba a ocupar de "aquello", para nada, para nada...

KENNETH HARLAN

el martes próximo

TODOS los Martes, en esta sección, una estrella cinematográfica descorrerá, para los lectores de LA PRENSA, el velo misterioso que oculta al público el interior sugestivo del mundo cinematográfico.

CUBA PREOCUPADA CON LA SUPRESION

(Continuación de la 1a. pág.)

cuente del éxito de las cooperativas.

También se destaca el triunfo de la mujer en estas organizaciones. Hay momentos en que los hombres experimentan el desaliento y cuando ya casi vencidos se inclinan a la derrota surge la mujer excepcional que, reanima las huestes y gana la batalla. El conferenciante dió relieve a esta circunstancia para significar que las madres no quieren sus hijos para que vayan a matar los hijos de otras madres sino para que sean útiles a la humanidad cooperando a la felicidad común. Frenéticos aplausos interrumpieron constantemente al conferenciante que logró esta mañana un nuevo éxito por la bondad de su doctrina, elocuencia de su palabra y admirable información ofrecida en una cuestión tan vital para todos los pueblos.

Delegado obrero

HABANA, marzo 19. —La designación del delegado obrero a las conferencias de Ginebra está siendo el tema preferente y de interés suma, para las organizaciones proletarias que radican en esta capital. Próxima ya la fecha en que deben reunirse los delegados en la secretaría de Agricultura está ya para escoger la persona que ostentará en representación del gobierno de Cuba el carácter de mandatario de las clases trabajadoras federadas de esta nación.

Boda del domingo

HABANA, marzo 19. —Por lo civil unieron anoche sus destinos la señorita Evelina Valdes Aguiar y el joven Emilio Martell Ruibal.

Delegados mejicanos

HABANA, marzo 19. —El gobierno de Méjico comunicó por cable a la secretaría de estado de Cuba que han sido designados de aquel país a la conferencia de Migración que próximamente se celebrará en esta capital, el embajador en la Habana, señor Carlos Trejo y Lerdo de Tejada y los señores Luis Vázquez, Manuel Vela y Manuel Camio.

Delegado de viaje

HABANA, marzo 19.— Rumbo a su patria ha embarcado ayer en la mañana en el vapor "Orcoma", el doctor Jesús M. Salazar, presidente del congreso del Perú, que ostentó la presidencia de la delegación de su país en la conferencia Panamericana.

Fin de la temporada

HABANA, marzo 19. —Va tocando a su término la temporada del turismo que este año ha sido una de las más movidas que se guarda recuerdo. En la mañana de hoy llegó el vapor americano "Iroquois" procedente de Miami con doscientos ochenta y seis pasajeros en su casi totalidad turistas americanos y esta tarde llegó el "Northland" con sesenta turistas. Hoy lunes a primera hora arribará a nuestro puerto el vapor alemán "Yorck" quien viene inaugurando una nueva línea de vapores para carga y pasajeros entre puertos alemanes y Canadá, Cuba, Galveston, y retornando por la Habana irán a puertos del norte de España.

EL PRESIDENTE DE CHILE CUENTA

(Continuación de la 1a. pág.)

ñor Ibáñez, han sido elegidos constitucionalmente.

En su último párrafo, hace referencia al **"terrorismo honrado"** del premier Mussolini y a que su régimen es **"más duradero que el de Ibáñez, quien o carece del coraje de sus convicciones o de las convicciones de su coraje."** Aun cuando la tarea de responder a los ataques hechos en contra del actual premier seño Mussolini, de Italia, también una nación amiga, no recae en mis hombros, haré notar que el coraje del presidente Ibáñez como también sus convicciones, han sido ya más que suficientemente demostrados o confirmados, lo que no trepidará en admitir cualquiera persona que esté verdaderamente al corriente de los asuntos de Chile de hoy día.

Además, el régimen del presidente Ibáñez está bastante firmemente establecido, ya que cuenta con la confianza de la mayoría de los chilenos y también con la cooperación de muchos de nuestros hombres públicos y de estado más preparados, quienes, junto con el presidente, están empeñados en cumplir su deseo sincero de reestablecer para Chile una prosperidad permanente y en limpiar al país de la corrupción, de los políticos dañinos, y de los elementos indeseables. Mucho de esto ya se ha llevado a cabo.

Y para terminar, séame permitido expresar mis agradecimientos al articulista del "Baltimore Sun" por la única frase suya que es cierta, cuando reconoce que Chile es una "importante nación sudamericana."

—**Oscar L. de la Barra,** cónsul de Chile en Baltimore, EE. UU. de A.

PIDE AL GOBIERNO INTERVENGA

(Continuación de la 1a. pág.)

aplicación de las tarifas sancionadas por la "Interstate Commerce Commission", habrá amargo descontento entre la industria hullera.

"Estoy en favor de cualquier plan —concluyó el gobernador—que provea por los necesarios jornales para los trabajadores y un interés razonable para el capital invertido, así como también una cantidad adecuada de carbón para el consumo de la nación a precios razonables."

Pide la ingerencia del gobierno

COLUMBUS, O., marzo 19. (AP)—El gobernador Donahey, del estado de Ohio, firmó hoy una petición en la que se pide al congreso de los Estados Unidos que intervenga en el agudo problema de las minas de carbón, regulando las "tarifas de transporte".

La petición fué circulada por toda la región minera de aquí y va dirigida al Congreso, debiéndose a la iniciativa de la asociación benéfica de Shawnee.

NO SE INVESTIGARA OTRA VEZ

(Continuación de la 1a. pág.)

ñó un papel tan importante en las elecciones que dieron por resultado la caída del partido laborista británico, fué mencionada recientemente en el parlamento en relación con el caso de J. D. Gregory, asistente del subsecretario de Relaciones Exteriores, a quien se acusó de haber tomado parte en especulaciones extranjeras. En aquella Ramsay MacDonald pidió que se llegase a una discusión más amplia del asunto, a lo que accedió el primer ministro Mr. Baldwin.

La carta Zinovieff "vino al mundo" como resultado de protesta hecha al gobierno del soviet contra la campaña comunista que se decía se llevaba a cabo en Inglaterra a la sazón y se dice que fué escrita por un alto funcionario ruso.

ESPECTACULOS

GUILD THEATRE 243 W. 52d ST.
ULTIMA PRESENTACION EN LA QUE LUCIRA SU ARTISTICO VESTUARIO
Dom. noche, marzo 25, a las 8.30
MARIA TUBAU
EN CANCIONES ESPAÑOLAS Y SUDAMERICANAS.
Asientos $1.65, $2.20 y $2.75. Ya en la taquilla.
(Usase piano Baldwin).
Dirección: F. C. COPPICUS, 33 W. 42 St.

BELASCO Thea., W. 44 St. N. 8.30. Mats. Jue. y Sáb. 2.30
DAVID BELASCO presenta THE BACHELOR FATHER
con June Walker | C. Aubrey Smith | Geoffrey Kerr

Ultimo éxito de música y risa.
JOE COOK "RAIN OR SHINE"
GEO. M. COHAN Th. B'y & 43 St. N. 8.30 Mats. miér. y sáb. 2.30.

WALDORF THEATRE Matinées miércoles y sábado.
EL AS DE LA COMEDIA MUSICAL.
"TAKE THE AIR" 5o. mes de estruendo.
Con Will Mahoney, el gran cómico, y la bailarina española TRINI
Sesenta bellas y simpáticas bailarinas.

M. & S. MORRIS THEATRE, 116 St. & 5a. Ave.
HOY John Gilbert en "THE BIG PARADE"
Harry Langdon en "TIDDLESTICKS"
1—Grandes actos de vaudeville—1

Teatro Park Palace
3-5 WEST 110 ST., N. Y.
Mañana Miércoles, 8.30 P.M.
Sensacional función por la compañía que fué del Apolo.
"LOS GAVILANES"
Con MARGARITA CUETO, PILAR ARCOS, F. BONANOVA, F. ALVAREZ, MORENO, FORT, RIVERA.
GRACIOSA OBRA BUFO-CUBANA con Olivera, Rivera, López, Moreno, Serrano, González, Fort.
VARIEDADES SELECTAS.
PILAR ARCOS
ARCOS-MORENO, ARCOS-LOPEZ
Orquesta completa. Maestra Ffrancés.

KEITH-ALBEE PALACE B'way & 47th B'wy 4300
SEGUNDA GRAN SEMANA A PEDIDO POPULAR
MIGUEL LERDO DE TEJADA
y su Orquesta Típica Mexicana

THE Silent House
"Gasp-provoking shocker"
MOROSCO —Robert Coleman, Mirror. Thea. 45 St., W. de B'way, N. 8.30. Mats. miér. sáb.

MARK STRAND B'wy 47 St. RICHARD BARTHELMESS en "THE NOOSE"

METROPOLITAN OPERA HOUSE
Esta noche, 8, Faust, Lewis, Howard, Dalossy, Chamlee, De Luca, Chaliapin, D'Angelo, Hasselmans. Miércoles, 8, Gianni Schicchi, Jueves, 1.30, Meistersinger, Jueves 8, Mad. Imperia y Coq d'Or. Viernes, 1.45, Siegfried. Sábado, 2, Così Fan Tutti. Sábado, 8, Gioconda. Lunes, 8.30, Amore Tre Re.
PIANO KNABE usado exclusivamente.

Ayuntamiento de Madrid

SOCIEDADES HISPANAS

NEW YORK

Centro Hispano Americano:—El festival celebrado por esta sociedad el último sábado, en conmemoración del segundo aniversario de la toma de posesión de la "Casa de España" edificio social del Centro Hispano resultó una brillante fiesta, por la numerosa y distinguida concurrencia que llenaba el salón de actos, no decayendo la animación hasta altas horas de la noche.

A las once de la noche, la pareja de baile Alicia y Martínez, dió una exhibición de tango acrobático y otro de baile apache, siendo aplaudidísimos por la concurrencia.

Una de las características de este baile, fué la extraordinaria concurrencia de bellas damitas, pudiendo asegurarse que preponderaba entre la concurrencia, el bello sexo, cosa digna de anotar en uno de nuestros bailes.

No escribimos lista de familias y señoritas concurrentes, porque sería dificilísimo el obtenerla dada la numerosa concurrencia, distinguiéndose entre las damas, varias bellas señoritas del Peruvian Social and Sporting Club, que fueron agasajadas por la presidenta del comité de damas del Centro Hispano, señora de Márquez.

Centro Asturiano de la Habana. Delegación de Nueva York.—Como se había anunciado, esta sociedad celebró junta general ordinaria el viernes pasado bajo la presidencia del señor Sergio González y con una asistencia bastante numerosa de socios.

A las nueve de la noche se dió principio a la sesión leyéndose y aprobándose las actas anteriores. Se dió lectura después al balance trimestral, quedando también aprobado después de ciertas aclaraciones referentes a la forma en que fué presentado y al retraso en la celebración de esta junta que debía de haberse celebrado en el mes de enero.

El balance arroja un capital de más de cuatro mil dólares acumulado en los bancos desde el mes de junio del año pasado. Se pasó luego a la correspondencia quedando los asuntos incluídos en la misma abiertos a discusión al entrar a tratar de asuntos generales.

El primer asunto fué la solicitud de Niagara Falls, de establecer allí una delegación o de la admisión de socios en aquel lugar, que dió lugar a una interesante discusión sobre los derechos de los socios residentes fuera de Nueva York, habiéndose hecho la proposición de que se pusiera un límite para los efectos de beneficencia de cierto número de millas. Dicha proposición fué derrotada por gran mayoría quedando en vigor la contraproposición hecha de que la sociedad atenderá a todo socio enfermo en dondequiera que se halle en los Estados Unidos, siempre que su enfermedad sea justificada debidamente, es decir, que "el socio necesitado tendrá plenos derechos dondequiera que se halle, y el que trate de burlarse de la sociedad o engañarla, los perderá todos."

Serían las doce de la noche cuando se leyó la proposición hecha por varios miembros de la Sección Atlética del Centro, ofreciendo a esta sociedad los salones sociales de dicha sección para su uso incondicional. El señor Castro pide la palabra y al hacer uso de ella manifiesta que tratándose de un asunto tan importante proponía que se llamase a una junta extraordinaria citando a domicilio y expresando en la orden del día el objeto local social que se discutiría para que acudiese el mayor número de socios. El señor Avello propone que según el reglamento general se nombrase una comisión que estudiara la oferta y se diera informe en la próxima junta general ordinaria que se celebrará en el mes de abril. Esta proposición fué apoyada por el señor Castro.

El señor Odón Suárez, uno de los que hacían la oferta se levantó y dijo que estando convencido por experiencia de que las comisiones que hasta la fecha se han nombrado en el Centro Asturiano de Nueva York y en la delegación, han dejado dormir todos los asuntos, por cuya razón creía y proponía que el asunto debía tratarse o discutirse en dicha junta, siendo aprobada también esa proposición.

Después de una interesante discusión se sometieron a votación, habiendo obtenido la primera cierto número de votos y la segunda empezó con un número de votos menor, lo cual visto por algunos levantaron la mano hasta alcanzar la mayoría, después de haber sido pasados por alto y contados por el secretario.

Dos socios protestaron de la votación y se entabló una discusión nuevamente que terminó suspendiendo la sesión el señor presidente, sin que se discutiera el asunto.

Club Chile: — Esta institución, trabaja activamente en la formación de grupos que tomen a cargo las diferentes actividades que desarrollará la institución, siendo la principal la que se encarga de la redacción de estatutos y reglamentos internos. También se trata de la adquisición de un local adecuado para las sesiones y reuniones de socios.

La Biblioteca Nacional de Méjico, ha hecho a este Club por intermedio del doctor Ossorio Aguirre, un valioso obsequio consistente en 120 volúmenes sobre Historia antigua y contemporánea de Meéjico, y una colección completa de autores clásicos, griegos, franceses, y rusos; la "Iliada" de Homero, y otras obras de Eurípides y Demóstenes.

Próximamente se reunirán el directorio y demás miembros del Club, para tomar nuevos acuerdos sobre la marcha de esta nueva y entusiasta institución. Se ha recibido una invitación del Club de Mujeres Chilenas para concurrir a la conferencia del doctor Coll y Cuchí, la cual será auspiciada por dicho Club. También se han recibido invitaciones de la Sociedad Mutualista Mejicana, para concurrir al baile que esta institución celebrará el próximo sábado.

Club de Mujeres Chilenas:—La sección cultural de este Club, dirigida por la secretaria de la institución, señora Amelia de Solari, está en plena actividad repartiendo las invitaciones para la conferencia que dará bajo sus auspicios, el eminente conferenciante puertorriqueño, doctor José Coll y Cuchí la cual tendrá lugar en el East Room del Hotel McAlpin, el viernes de esta semana.

La entrada para este acto, será absolutamente gratuita, requiriéndose solamente el presentar a la puerta, la invitación que se habrá recibido previamente. Las personas que por cualquier causa, no la hayan recibido y deseen asistir pueden pedirla por teléfono o por correo, al mismo hotel McAlpin, indicando su nombre y dirección.

Esta noche se reunirá la mesa directiva para hacer la liquidación del último baile y hacer entrega del dinero al consulado de Chile.

También el directorio, está empeñado en ayudar en cuanto sea posible al éxito del baile que dará próximamente la Sociedad Mutualista Mejicana, haciéndose un deber moral el concurrir a esa fiesta ya que dicha sociedad ha demostrado en más de una ocación su adhesión y entusiasmo por este Club.

Porto Rican Brotherhood of America, Inc.:—Animadísima y muy concurrida resultó la jarana familiar celebrada la noche del sábado pasado en los salones de esta sociedad, la cual había sido esmeradamente organizada por la comisión de festejos que preside el señor José G. Menchaca.

Una excelente orquesta, la "Original Cubanolans Five", deleitó a la numerosa concurrencia con sus escogidas piezas musicales, cosechando muchos y merecidos aplausos.

En esta ocasión la Porto Rican Brotherhood of América, se vió muy honrada con la visita de una nutrida representación de damas y caballeros pertenecientes al Centro Social Venezolano, presidida por el señor don Manuel Hernández, activo y entusiasta presidente de la mencionada sociedad amiga. También estaba presente la bella señorita María V. Méndez Loynaz, presidenta del comité de damas de dicho centro, con una delegación del comité que ella preside.

El presidente de la 'Brotherhood' don Tomás R. Gares, secundado por la directiva en pleno de la sociedad y el comité de festejos, atendió y obsequió a los representantes de la asociación venezolana, y al presentarlos a la numerosa concurrencia, brindó por el progreso de la mencionada agrupación y expresándose entusiastamente en el sentido de que la amistad cordialísima que hoy ha quedado cimentada entre ambas agrupaciones sea cada día más trecha y provechosa para las dos.

El señor Hernández contestó a las frases del señor Gares con una corta, pero elocuente peroración en la que, reafirmando una vez más sus expresiones vertidas en otras ocasiones, se expresó con entusiasmo para que siga el acercamiento y la confraternidad establecida bajo tan elocuentes auspicios entre las dos agrupaciones.

Los dos oradores fueron muy aplaudidos al terminar sus respectivas alocuciones, por la concurrencia que los escuchaba entusiasmada.

También había presente la representación del Club Estrella de Borinquen, haciendo acto de presencia el secretario, señor don Juan B. Quiñones y un grupo de señoritas del comité de damas.

Entre la concurrencia se encontraban presentes, don Manuel Hernández, presidente del Centro Social Venezolano; junto con los señores Pedro Pérez, Domingo Wetto, los hermanos Eduardo, Humberto y Atilio Belardi, Diego de la Rosa, Antonio R. Cruz, Vicente Brando, César Rojas y Alfredo Hurtado, todos del mismo Centro.

El comité de damas de la mencionada sociedad, estaba representado por la señorita María V. Méndez Loynaz, presidenta, y las señoritas María de Méndez y Lola de Wetto.

Entre la demás concurrencia se encontraban las señoritas Rosa Ramírez, Luz del Valle, María Mercado, Sofía Estévez, Ana Ramírez, Dolores Quintana, Elisa Ergui, Vicenta Maldonado, Alicia Font, Edelmira Rojas, Juanita Alonso, Mila Font, Elsie Rivera, Dora López, Guadalupe Cruz, Judith Vázquez, María Ildefonso, Hilda Ramírez Sofía Ramos, Estela Costello, Aida Rodríguez, Juanita García, Josefina Miranda, Pura Santos, Antonia Hernández y muchas otras.

Entre las señoras estaban las de López, María de Núñez, Josefina de Gares, Esperanza de González Benítez, de Rejincos y otras cuyos nombres no recordamos.

El sexo fuerte, como siempre, estuvo muy bien representado por un numeroso grupo de jóvenes.

Sociedad Naturista Hispana:—Continúan las comidas dominicales que esta sociedad da a los socios y simpatizadores de la misma, siendo de elogiar los esfuerzos que hacen los mismos socios por satisfacer a los muchos que cada domingo acuden a las mismas. Cada domingo uno de los socios es el cocinero y los vegetales que se sirven en la mesa, incluyendo también el pan y la mantequilla son suministrados al costo por los mismos socios, por lo cual hay confianza completa en lo servido.

El domingo pasado tocó el turno en la cocina, nada menos que a nuestro buen amigo, señor Luis Rodríguez, que nuestros lectores recordarán por haber sido el director de la famosa fiesta que a beneficio del Fondo de Caridades, se celebró en enero del año de 1927 y atentamente invitados por él pudimos asistir a la dicha comida, la segunda que el representante de LA PRENSA, disfruta en los salones de la Sociedad Naturista.

El menú que pudimos leer en una pizarra al entrar era el siguiente: Sopa a la flor de té; ensalada a la Avello; cocido a la Rodríguez; postre al natural, café a la Kuhne; baile a la Angulo.

La comida como se ve estaba dedicada a las damas presentes invitadas de honor a excepción del cocido que estaba dedicado al maestro cocinero, señor Rodríguez, que conociendo las flaquezas de algunos de los invitados, les había dicho que era una "Fabada a la Asturiana" y así lo parecía y hasta "olía"; pero aunque faltaban el "chorizo y la morcilla, el tocino y el Llacon" tenía unas setas sabrosísimas, unas patatas riquísimas y calabaza y otras muchas cosas del huerto que cualquier carnívoro, no repararía en comer.

La comida estuvo amenizada por bonitas piezas tocadas en la pianola eléctrica, que adquirió recientemente la sociedad, y terminada la comida los concurrentes en número de treinta se dedicaron al baile.

La sociedad Naturista Hispana, se distingue de todas las demás sociedades, por ser la única que hasta ahora dedica todas sus actividades a la instrucción de un modo o de otro y a continuación damos el resumen de sus actividades durante la última semana.

Durante esta semana siguen las clases siendo la de esta noche, de gran interés para todos los naturistas y no naturistas.

El miércoles catorce del actual, celebró su sesión semanal el Club de Jóvenes Naturistas, bajo la presidencia del presidente interino, señor E. Molina.

Leída el acta de la sesión anterior, quedó aprobada unánimemente.

En seguida se abrió discusión sobre los asuntos de más importancia que estaban sobre el tapete, encontrándose entre ellos, la exposición de los cuadros de pinturas que estaban pintando ciertos miembros aficionados, y después de sometidos éstos al jurado que estaba designado para conceder el premio al trabajo más perfecto, salió agraciado el secretario de dicho Club, el joven David Sdacca.

Para la próxima semana habrá otra exhibición de pinturas, en las cuales están tomando parte también tres nuevos miembros que fueron admitidos en la pasada junta, cuyos nombres daremos a publicidad en otra oportunidad.

En la sesión de estudio celebrada el jueves 15 del actual, se tomó en consideración más que nada, los casos de hiperacidez, explicando el porqué las naranjas no suelen tolerarlas ciertos estómagos, no obstante ser ésta una de las mejores frutas.

Terminada la plática que se relacionaba con la anormalidad digestiva, dió el instructor una sucinta explicación sobre la actitud mental de una persona cuando se encuentra enferma, explicando la importancia que tiene el tener fe y confianza en el tratamiento que se seleccione cuando uno se encuentra mal.

Ultimamente antes de empezar la sesión de preguntas y respuestas, dió una relación de cómo se forman las piedras en la vejiga biliosa, así como también en qué forma puede evitarse ese trastorno.

En la sesión de psicología celebrada el viernes 16 del corriente, se dió comienzo al estudio tomando como tema: "El conjunto de reflexiones vibratorias", explicando gráficamente cómo se llevan a cabo las vibraciones del juicio, la mente casual, y el juicio del niño desde que empieza a desarrollar los sentidos.

Al terminar estos detalles, pasó a dar una explicación de cómo se retiene la memoria y se asimila todo lo que uno desee recordar, dando las reglas gráficas y bien comprensibles para todos.

En seguida pasó a dar un bosquejo de la lección anterior, en la que se refería a la percepción, pasando después a esclarecer el porqué de los sueños buenos y malos, haciendo relación de las progresiones aritméticas y geométricas.

Antes de cerrar la sesión se concedió el debido tiempo a las preguntas y respuestas, haciendo comparaciones sobre la teoría de Newton y Einstein. Antes de retirarse todos allí presentes, anunció el instructor que las clases de psicología tendrán lugar todos los martes de cada semana, en vez de los viernes como se venía haciendo hasta la fecha.

A los Vocales de Publicidad de las Sociedades Hispanas

Nos será muy grato recibir datos detallados de todas las actividades de la sociedad que representan, los cuales publicaremos con gusto en esta sección.

Haremos constar, sin embargo, que no reproduciremos los originales que se nos envíen, ni garantizamos más fecha de inserción que la que se considere oportuna a los fines de información.

No publicaremos reseñas de fiestas o juntas que se nos envíen con demasiado retraso.

Todos los informes deberán ser recibidos en esta Redacción veinticuatro horas antes de la salida del periódico, para hacer más segura su oportuna inserción.

Haremos especial atención al movimiento de socios, altas y bajas de enfermos, capital social, etc.

ROMPIENDO CON LA COSTUMBRE

Esta es de verdad. Adolfo Menjou y Kathryn Carver, los que con frecuencia aparecieron juntos en producciones películeras, han decidido dar un tono de realidad a sus romances, contrayendo matrimonio de una manera seria y definitiva. Actualmente se encuentran haciendo los preparativos para su boda, y preparándose para partir para Europa a correr su luna de miel.

BROOKLYN

Liga Epworth.—Esta Liga perteneciente a la Primera Iglesia Metodista Episcopal de Brooklyn, celebra esta noche su reunión semanal, con especial interés, pues se verá visitada por una delegación de la Y. M. C. A. (Bedford Branch) aparte de esto se tratará como siempre sobre temas de actualidad. La obra modesta pero constante y eficaz que esta Liga viene haciendo desde hace años en pro de la cultura espiritual y mental de sus asociados, es digna de todo encomio y a fin de extender en lo posible su benéfica influencia, es que abre sus puertas al público, quien puede concurrir seguro de ser bien acogido.

NEWARK, N. J.

Magallanes Sporting Club, Inc.:—Según se había anunciado, celebró baile el pasado sábado, en el Rivoli Salon, 209 Ferry St., el cual resultó muy animado, según los organizadores lo esperaban.

La orquesta regional española, cumplió muy bien todo su programa musical bailable, que al público gustó muchísimo.

El juego de té, correspondió al número 42, siendo la agraciada la señora Manuela Talvada.

El regalo de diez pesos para quien vendiera más rifas, correspondió a la señorita Trina Ysta, que vendió 42 libros.

El traje valuado en $40, correspondió al número 1420, siendo el agraciado, el señor Garrido, manager del equipo.

El baile se prolongó hasta altas horas de la madrugada, quedando los organizadores, muy satisfechos del éxito obtenido y prueba de ello, es que van a empezar a preparar el baile de las flores para el día cinco de mayo, en el mismo salón.

Centro Español de Newark:—Esta sociedad celebró junta general extraordinaria el pasado viernes con asistencia del mayor número de sus asociados, que conscientes de los asuntos motivados por la convocatoria acudieron en masa, interesados por la buena marcha de esta organización.

Se trató en primer lugar del traspaso de la cantina y piso segundo del domicilio social, que por venta del actual Conserje a otro consocio requería que este asunto fuera tratado en una junta de esta índole. Según el contrato primero se le habría otorgado a dicho señor por espacio de dos años y habiéndose cumplido solamente uno y por causas ajenas se vió en la precisión de no poder continuar, anunciando a la directiva que un nuevo socio deseaba seguir en su puesto, el cual recababa un año más, por creer que faltando solamente once meses no era garantía suficiente para hacerse cargo en las actuales condiciones.

Puesto el asunto a discusión por unanimidad se accedió a la referida petición, intercalando unas cláusulas al viejo contrato con las cuales estuvo de conformidad el postulante, quedando nombrado conserje oficial el consocio Bonifacio Pascual, el veterano del cuadro de declamación, que tanto ha luchado por el progreso de la institución. Según se nos comunica tendrá como socia a la señorita Trini Isla, miembro también de nuestro centro, que debido a las muchas simpatías con que cuenta convertirán a la Casa de España en un verdadero círculo de recreo donde se dará cita toda la juventud y aun familias, que con el reclamo de las funciones teatrales nos hacen olvidar la nostalgia del terruño.

El presidente comunica que no siendo satisfactoria la actuación del doctor Javier X. de Valez, médico portugués y que lo era oficial del centro a causa de ciertas cuentas presentadas, ruega a la asamblea tome cartas en el asunto y encauza la discusión que después de un largo debate terminó en aprobar la eliminación de dicho doctor quedando destituido desde este momento y dando amplias facultades a la directiva para consultar al también médico oficial doctor Tomasi para el nombramiento de otro segundo que pudiera suplir la falta del que había sido destituido.

Notándose cierto abandono en proveerse de los "carnets de identificación" la asamblea acuerda dar dos meses de plazo a sus asociados para que todos cumplan con el artículo 44 no llamándose a engaño si se vieren privados de los beneficios que nuestro centro otorga, por lo tanto esta determinación entrará en vigor el primero de mayo próximo.

Deseando allegar recursos, en reuniones pasadas la sección de recreo y adorno acordó regalar un automóvil Ford marca "roadster" el día 28 de abril, fecha en que se cumple el octavo aniversario de la fundación del centro, habiendo hecho un número considerable de opciones.

Fué secundada la proposición de la sección que había nombrado a los señores Moreno y Portilla para distribuir números fuera de la ciudad.

El consocio Manuel Pérez Novo, propone la compra de un radio eléctrico para recreo de los socios, cuya proposición dió lugar a un largo debate, pues muchos proponían que debiera comprarse por subscripción dando una prueba de interés por no consentir que los fondos sociales se invirtieran en lo que a prorrateo venía a convertirse en el desembolso de unos cuantos centavos entre todos los asociados, prolongada la discusión propuso el señor Sereno que esto más bien pertenecía a una junta ordinaria conviniendo en que en la próxima se discutiría este asunto.

A la avanzada hora de las once se levantó la sesión en medio del mayor orden.

FILADELFIA

Sociedad Fraternal Hispano Americana.— Esta sociedad celebró su anunciada velada y baile, con un lleno completo. El espacioso salón Boslover estaba radiante de alegría y belleza. El cuadro artístico puso en escena a petición de la colonia El Contrabando que hiza las delicias del público por la buena interpretación que le dieron los artistas que en ella tomaron parte. Merecen especial mención las distinguidas señoritas Emilia Abad y María Zárraga que fueron muy aplaudidas. Fueron muy aplaudidas y felicitadas por la concurrencia también la señorita Laura Zárraga. Los señores Blanco, Rodríguez, Tobio, Saborido, y el niño Alvarez, así como el maestro Canillas, escucharon una prolongada ovación por la acabada y perfecta labor que supieron dar a la obra, que mantuvo en completa hilaridad al público. A continuación el baile a cargo de la cada vez más aplaudida orquesta Peter White Jolly Ramblers que duró hasta la media noche e hizo sudar la gota gorda a los amantes de Terpsícore y no decayó en animación hasta el final.

AUMENTO EN LA EXPORTACION A LOS EE. UU.

Servicio especial de LA PRENSA

CIUDAD DE MEJICO, 19 de marzo.—La labor de los agregados comerciales mejicanos en las legaciones del extranjero ha sido fructífera y eficaz, pues debido a su cooperación en el exterior se ha logrado que crezca considerablemente la exportación de diversos capítulos nacionales, que antes no habían podido abrirse mercado en los Estados Unidos.

Se considera en los círculos oficiales mejicanos que aunque todavía queda mucho que hacer, pues hay centenares de productos que Méjico puede enviar a los Estados Unidos mejor que otras naciones más adelantadas y menos preparadas, lo hasta ahora realizado es ya muy estimable como un esfuerzo hecho por la producción mejicana para abrirse paso en mercados amplios.

DIVERSOS PUNTOS DE VISTA

(Continuación de la 1a. pág.)

pactos de seguridad presentados por los respectivos comités, los cuales serán distribuídos en todos los puestos y discutidos en la próxima asamblea.

Anuncio

Tome Nuga Tone y Será Fuerte y Robusto

El NUGA-TONE contiene una forma especial de hierro que produce sangre roja, sana y abundante. Además contiene fósforo, tan necesario para los nervios, y otras seis excelentes medicinas que se usan en todo el mundo por los más reputados médicos, para reconstituir y vigorizar el organismo.

El NUGA-TONE tonifica y fortalece el estómago, mejora el apetito y ayuda a la digestión. Hace desaparecer los gases del estómago e intestinos, y hace que el sueño sea tranquilo y reparador. Aumenta el peso a las personas delgadas y desgastadas, endulza el aliento, remueve el sarro de la lengua, quita los dolores de cabeza, biliosidad, desarreglos de los riñones hígado y vejiga, y vence el estreñimiento. Es una de las mejores medicinas conocidas para hombres y mujeres débiles, agotados, achacosos y decaídos. Ud. puede conseguir el NUGA-TONE, en cualquier botica o droguería. Tómelo durante veinte días y si no queda completamente satisfecho con los resultados, devuelva lo que le quede del frasco donde lo compró y su dinero le será devuelto. Esté seguro de que le den NUGA-TONE, los substitutos son peligrosos.

Anuncio

ENFERMEDADES CRONICAS

$2 TRATADAS CON EXITO por Métodos MODERNOS $2

Reumatismo, Ciática, Enfermedades de la Sangre, Riñones, Estómago, Vejiga e Intestinos, ceden a los métodos modernos de tratamiento.

$2 **Examen fluoroscópico de rayos X, análisis de orina y de sangre, y una completa revisión médica por sólo $2.00** $2

Mi tarifa moderada está al alcance de todos. Mi larga práctica me permite aplicar precios razonables.

Durante 37 años he estado tratando enfermedades. Toda esta ingrata experiencia está a su servicio.

Recuerde que un tratamiento apropiado, aplicado a tiempo, puede ahorrarle muchos años de sufrimiento innecesario. Si desea Ud. un tratamiento consciente, lo obtendrá aquí.

Peoples Medical Institute
DR. D. P. DOYLE
129 East 17th Street
Entre 3rd Ave y Union Sq.
New York City

Horas de consulta: 10 a. m. a 8 p. m., excepto domingo, y viernes 10 a. m. a 1 p. m.

SE HABLA ESPAÑOL

REUMATISMO

articular, muscular, debilitante, gota, etc. Los ungüentos o friegas pueden calmarlo momentáneamente. Los miles de casos en que la desaparición del mal se ha realizado mediante la expulsión de las causas originarias se han llevado a cabo con el Depurativo Zendejas.

De venta en las farmacias, droguerías y tiendas españolas.

PIDA FOLLETO GRATIS A

Zendejas Products Co.
66 BEAVER ST.
Tel. Bowling Green 10230

SECCION DE RADIO

NEW YORK

WJZ, 454 M.

12.30 P. M.—Orquesta.
1.30 P. M.—Orquesta.
2.00 P. M.—Informes del tiempo.
2.05 P. M.—Menudiario.
2.20 P. M.—Cuidado de casa.
2.30 P. M.—Modo de hacer flores.
2.40 P. M.—Venetian Gondoliers.
3.00 P. M.—Orquesta Sinfónica.
4.30 P. M.—Programa NBC.
5.30 P. M.—Informaciones y cotizaciones comerciales.
5.45 P. M.—Programa NBC.
6.00 P. M.—Orquesta Hal Kemp.
6.25 P. M.—Sumario.
6.30 P. M.—Programa variado.
7.00 P. M.—La hora exacta.
7.00 P. M.—Orquesta Klein.
7.30 P. M.—Programa variado.
9.00 P. M.—Idem.
9.20 P. M.—Pise y Shine.
10.00 P. M.—La hora exacta.
10.00 P. M.—Programa variado.
10.30 P. M.—Smalle and Robertson.
11.00 P. M.—Música Slumber.

WOR, 422 M.

6.45 A. M.—Programa variado.
8.00 A. M.—Información y noticias.
10.00 A. M.—Programa variado.
3.30 P. M.—Helen Bishop, soprano.
3.45 P. M.—William Damme, violinista.
3.00 P. M.—Número literario.
3.30 P. M.—Concierto de órgano.
6.00 P. M.—Programa del estudio.
6.15 P. M.—Conjunto Jacobs.
6.40 P. M.—Un poco de todo.
6.45 P. M.—Oradores precursores americanos.
7.00 P. M.—E. A. White.
8.01 P. M.—Esbozos de Main Street.
9.45 P. M.—Conferencia de la New York University.
9.00 P. M.—Boris Sasalawsky, barítono ruso. Canciones indo-británicas por Ratan Devi. Judson Symphony Orchestra.
10.00 P. M.—Programa variado.
11.00 P. M.—Informaciones y noticias.
11.05 P. M.—Orquesta Paul Specht.

WHN, 395 M.

7.10 P. M.—Orquesta teatral.
5.00 P. M.—Lorney Young, contralto.
5.15 P. M.—Números teatrales.
5.45 P. M.—Rose Rein, violinista.
6.30 P. M.—Conjunto Keen.
7.00 P. M.—Orquesta de baile.
10.10 P. M.—Don Roberts, tenor.
10.25 P. M.—Unos instantes con los poetas.
10.35 P. M.—Thomas Wilson y Mickey Addley, tenor y pianista.
10.45 P. M.—Poesía.
11.00 P. M.—Orquesta Tommy Gott.
11.30 P. M.—Orquesta Strickland.

WGBS, 439 M.

9.00 A. M.—Trío de cuerdas.
9.45 A. M.—Idem.
9.50 A. M.—Consejos a esposos y esposas.
10.20 A. M.—Para pintar pantallas.
10.40 A. M.—Trío del estudio.
10.45 A. M.—Clases de gimnasia.
1.35 P. M.—Rose Delmar, canciones mejicanas.
1.50 P. M.—Anna Stillman, pianista.
2.00 P. M.—Conferencia por Marie di Montalvo.
2.10 P. M.—Rebeckah Crawford y Alice Dussey, dúos.
2.25 P. M.—Ana Stillman, pianista.
2.30 P. M.—El libro de la semana, por Lillian Gurney.
2.40 P. M.—Anna Stillman, pianista.
2.45 P. M.—Chistes favoritos de personas célebres.
5.30 P. M.—Cuarteto amalgamado.
5.50 P. M.—Idem.
7.30 P. M.—Coro ukraniano.
7.40 P. M.—La escritura a mano, por W. Harlow.
7.50 P. M.—Coros ukranianos.
8.15 P. M.—Idem.
8.30 P. M.—Los dos modernistas del piano.
8.45 P. M.—Eisenberg and Pellegrino, mandolina y guitarra.
9.00 P. M.—Ivan Argay, violinista.
9.10 P. M.—Elsie Vecsey, medio soprano.
9.20 P. M.—Ivan Argay, violinista.
9.30 P. M.—Elsie Vecsey, medio soprano.
9.45 P. M.—Hayden and Hefferman, banjo y acordeón.

WRNY, 326 M.

11.00 A. M.—Cultura física.
11.15 A. M.—Trío instrumental Volga.
11.45 A. M.—Evelyn Bruce, canciones.
12.00 M.—Plato del día.
12.15 P. M.—Augusta Stein, canciones.
12.32 P. M.—Fidelia Burgess, pianista.
7.00 P. M.—Humorismo francés, por V. Erskine.
7.05 P. M.—Cynthia Farr y Margery MacKay, dúos.
7.30 P. M.—Burt Andrews, tenor.
8.00 P. M.—La hora Edison.
9.00 P. M.—Wilma Dippe, piano; Angela Lavori, tenor.
9.15 P. M.—Grace Divine, soprano.
9.45 P. M.—Conjunto Arright.
10.15 P. M.—Idem.
10.45 P. M.—Frank Garbarini, acordeón-piano.
11.00 P. M.—Bob McDonald, canciones y ukulele.
11.15 P. M.—Canto y orquesta.

WABC, 309 M.

12.00 M.—La hora exacta.
12.55 P. M.—Pronósticos del tiempo
12.55 P. M.—Inversiones inglesas.
1.00 P. M.—Orquesta Tucker.
2.02 P. M.—Música.
4.30 P. M.—Orquesta.
5.30 P. M.—Programa infantil.
6.00 P. M.—Orquesta Conway.
6.30 P. M.—Trío Metropolitan de cuerdas.
7.00 P. M.—Sumario.
7.01 P. M.—Orquesta Stefani.
7.30 P. M.—Ley de cada día, por M. Chopnick.
7.45 P. M.—Dos gotas de buen scotch, por Hill and Bert.
8.00 P. M.—Inversiones modernas.
8.01 P. M.—Orquesta Tucker.
9.02 P. M.—Libro de cocina.
9.15 P. M.—Cuarteto Colonial.
9.30 P. M.—Con la Cámara de Comercio de Brooklyn.
9.40 P. M.—E. Messelberg, pianista.
10.00 P. M.—La hora exacta.
10.01 P. M.—Pronósticos del tiempo
10.02 P. M.—Orquesta de baile.
11.00 P. M.—Orquesta Hal Levin.
12.00 P. M.—La hora exacta.

WNYC, 570 M.

6.00 P. M.—Herman Neuman, pianista.
6.10 P. M.—Notas salientes del mercado.
6.20 P. M.—Kathleen Wolah, soprano.
6.30 P. M.—Lecciones elementales de italiano.
7.00 P. M.—Lecciones adelantadas de italiano.
7.30 P. M.—Alarmas de policía.
7.35 P. M.—Conferencias del Air College.
7.55 P. M.—Idem.
8.15 P. M.—Melodie Charlie, uke.
8.30 P. M.—El inglés de cada día. Dr. Hawn.
8.55 P. M.—Selecciones de piano.
9.00 P. M.—Deletreo.
9.20 P. M.—Helen De Witt Jacobs, violinista; Marjorie Jacobs, pianista.
9.35 P. M.—El primer almirante de América, John D. Flynn.
9.45 P. M.—Laura Consaul, contralto.
10.00 P. M.—Mrs. Williams Neidlinger, pianista.
10.20 P. M.—Alfiero Pierno, flauta.
10.30 P. M.—Alarmas de policía. El tiempo.

OTRAS ESTACIONES

WFI—WLIT, FILADELFIA, 405 M.

6.20 P. M.—Orquesta Adelphia Whispering.
7.30 P. M.—Orquesta Limerick.
8.00 P. M.—Programas WEAF.

KDKA, PITTSBURGH, 315 M.

6.15 P. M.—Pequeña sinfonía.
7.00 P. M.—Programa popular.
8.00 P. M.—Programa variado.
9.00 P. M.—Programas WJZ.
10.00 P. M.—Rambles; canciones sacras.

WBZ, SPRINGFIELD, 333 M.

6.00 P. M.—Orquesta Dolan.
8.00 P. M.—Programa variado.
10.02 P. M.—Programa de Boston. Música

La Hora de New York Edison
8:00 a 9:00
Esta Noche en WRNY
326 Metros. 920 Kilociclos.
The Edison Ensemble
(Conjunto Edison)
Josef Bonime, Director.
Mantenemos una sala de exhibiciones de radio, para comodidad de nuestros clientes y del público, en 124 West 42 Street.
The New York Edison Company
Para Servirle

AGENCIA FUNERARIA
The Home Funeral
Ceremonia Económica
Llame a Trafalgar 8200
En un Caso de Muerte
FRANK E. CAMPBELL
"The Funeral Church Inc."
Broadway y 66th Street

Solución al Clorhidrofosfato de Cal Creosotada
PAUTAUBERGES SOLUTION
La que mejor soporta el estómago de todas las preparaciones creosotadas.
Medicamento antibacilar muy estimado y reconstituyente muy activo, recomendado especialmente en las tosses, bronquitis crónicas, tosferina y en todas las afecciones pulmonares.
Modo de usarla.—Se toma por cucharadas tres o cuatro veces al día, mezclada con un poco de agua azucarada.
En todas las farmacias o pídase a:
L. PAUTAUBERGE, 153 Waverly Place New York City.

AGOTADO y SIN FUERZAS

Nadie puede acometer ningún trabajo si su estómago no funciona bien. En los casos de Dispepsia, Acidez, Hipercloridia, fermentos y en todos los trastornos gastro-intestinales, el organismo se resiente y sus funciones son defectuosas.

LA
Pepsina y Ruibarbo
DEL DR. BOSQUE

ha sido usada 20 años con eficacia y éxito en el tratamiento de los casos mencionados. Su fórmula es lógica. La Pepsina estimula el jugo gástrico y el Ruibarbo actúa sobre el hígado.

Comience hoy a tomar la PEPSINA y RUIBARBO BOSQUE y muy pronto recuperará, con las buenas digestiones, el bienestar, fuerzas y energías perdidas.

Solicítelo de su farmacéutico o pídalo a G. J. FAJARDO, 37 Pearl St., N. Y. Agente distribuidor.

Hombres, mujeres, ¿porqué sufrir?

Cuando la salud está tan cerca de Uds.

Un examen físico, químico o microscópico, revelará a Uds. la verdad de su condición. **Se hace, cuando es necesario, un examen con Rayos X.** Mi método de inyectar medicinas y sueros, directamente en la sangre, en combinación con la ayuda de medicinas y electricidad, da rápidos y duraderos resultados, hasta en casos en que otros muchos tratamientos habían fallado

Si Ud. Sufre de

alguna enfermedad complicada, antigua o contraída últimamente, como ser **desórdenes del estómago, reumatismo, debilidad, desórdenes en la sangre y en la piel, sarpullidos y erupciones, dolor de espalda vejiga y riñones, dureza en las articulaciones, mal sabor y constipación,** venga a mí.

UNA SEMANA DE TRATAMIENTO LE CONVENCERA DE QUE ESTA USTED EN EL CAMINO DIRECTO HACIA LA SALUD.

Examen de la sangre y consulta GRATIS. Venga hoy

Dr. WALKER, Especialista
146 EAST 14th STREET
Frente al Tammany Hall, New York.
Horas de consulta: 9 a 4. Noches 6 a 8. Domingos y días festivos legales 10 A. M. a 1 P. M. solamente

Ahora Está Usted Arrepentido
Está cumpliendo su Castigo

STRONGFORT
Edificador de Hombres

Usted era un sábelo-todo. Usted era joven. Usted era vigoroso y lleno de energía. Trasnocharse a menudo hasta altas horas de la madrugada no era para usted nada. Cuatro horas de sueño! Tres horas de sueño! ¿Cuál era la diferencia? Un, usted era un sábelo-todo. Y a usted le gustaban mucho los bailes: los bailes peores eran para usted los mejores. Usted estaba siempre listo. El cielo era su límite. "¿Adónde iremos ahora? Ir, Ir, Ir. Esta era su gran vida. Nada como esto! "Vino, Mujeres y Cantares" Oh, usted no sentía los efectos de la rapidez con que usted vivía. Usted se encontraba muy bien. Usted era fuerte y se vanagloriaba de recordar los bailes a que había asistido. Si usted trasnochó toda la noche era mayor su gloria. Usted era un sábelo-todo . . . . Pero ahora:

USTED ESTÁ AFLIGIDO SU VIGOR HA HUÍDO

Usted se despierta en la mañana todo cansado, perezoso, nervioso, constipado, amreado, con dolores de cabeza y mal sabor en la boca. Sus ojos con negras ojeras, hinchados, inyectados y con muchoardor. Usted va a trabajar, no con energía y ambición, sino con pereza y mal humor. El trabajo decae. Su cabeza nublada no puede pensar debidamente. Usted se siente miserable.

Alquileres

Apartamentos sin amueblar

[illegible] STREET 416 W. (Cerca 9a. Avenida). Tres y cuatro cuartos, electricidad. $21-$25. También sótano. $15.

99 St. 53 E. $30. Cuatro cuartos, baño, agua caliente, 118 St. 73 E. $28. electricidad.

[illegible]106 STREET 59 East. Tres cuartos, adelantos. Renta razonable. Buena localidad. Informará el "Janitor".

111 Street 217 W. Cinco cuartos grandes, claros, baño, todos adelantos. Recién decorados. Cerca subway, elevado. Razonable.

113 STREET 128 W. Cerca St. Nicholas Ave. Seis cuartos, baño, todos adelantos. Recién decorados. Precio $55.

ALLEN ST. 3. Tres cuartos claros, baño, agua caliente, electricidad. Decorados. Renta $25. Cerca estación Canal. Vea "Janitor".

TERCERA AVE. 1813 (cerca 110). Pequeños aptos. a escoger, inquilinos color, refinados. Conveniencias modernas. Razonable.

WATER ST. 410. (Este, parte baja ciudad). Apartamento 2 cuartos pintados, luz eléc. Aparatos lavaderos blancos. De $10.50 a $12.50 mensuales. Ver al "Janitor".

Cuartos amueblados

[illegible]1 STREET (72—7a. Ave.) Cuartos para 2 y 3 caballeros. Todas comodidades. Estación subway expreso. González.

[illegible]7 STREET 301 West. Alquilo habitación; todas comodidades, con o sin comida. Precio razonable. Asbestos.

[illegible]28 STREET 245 W. Cuartos para dos. Cuidado casa, $6 en adelante. Pequeño $3.50 en adelante. Bonito sótano. Barato.

[illegible]31 STREET 322 W. Cuartos grandes, pequeños, solendos. Cuidado ligero casa. Baño, agua caliente, electricidad. Muy razonable.

40 STREET 209 EAST

Sala y cuarto para 2 y 3 personas. También cuarto para uno y baño, con cocina.

[illegible]58 STREET 357 West. Se alquila cuarto pequeño, independiente, con calefacción y baño. Domingo García.

[illegible]69 STREET 45 WEST. BONITOS CUARTOS BAÑO PRIVADO, PIANO. CASA PRIVADA. SRA. DENIS.

[illegible]69 STREET 76 WEST. CUARTO PARA CABALLERO. TODAS COMODIDADES. TELEFONO. ALVAREZ.

[illegible]81 STREET 108 West. Cuarto sencillo cerca parque; electricidad, teléfono. Familia francesa. Lassen.

87 STREET 207 West. Dos cuartos juntos, propios dos amigos, $8. Uno al frente, $10. Todas comodidades. Uribe.

[illegible]98 STREET y Broadway. Habitaciones cómodas, con o sin comidas. Precios muy módicos, localidad excelente. Riverside 9909.

100 STREET 46 W. Sala, dos camas, $7 adelante. Otros $3.50 adelante. Agua caliente, calefacción, teléfono. Sánchez.

111 STREET 144 West. Alquilo a precios razonables, magníficos cuartos amueblados para matrimonios, caballeros honorables. Prefiero colombianos. Al Rodríguez Bermúdez. Segundo piso oeste.

111 STREET 148 W. Una cuadra subway y elevado. Sala al frente, dos o matrimonio, con o sin comida. Silva. Apt. 4 este.

111 STREET 311 West. Familia madrileña alquila habitación a caballero, con o sin comida. Apt. 3 S W.

112 STREET 56 West. Cuartos para dos o tres personas, con comidas. $8 semanales, ascensor. Teléfono. Frente subway. Apt. 17.

112 STREET 56 W. Respetable familia. Habitaciones frente calle; matrimonios, caballeros señoritas de consideración. Apt. 8.

112 STREET 56 W. Cuartos cómodos, privados, matrimonios, señoritas, caballeros, con o sin comidas. Lado subway. Apt. 10.

112 STREET 124 W. Cuarto económico, matrimonio o dos personas correctas. Ambiente familiar. Familia venezolana. Ramírez.

112 STREET 139 West. Cuarto para una o dos personas y sala frente calle para dos o tres. Carmen Betancourt.

113 STREET 2½ West. Cuarto grande, cocinilla, agua caliente, calefacción. También cuarto sencillo.

113 STREET 108 West. Cuartos grandes y pequeños, claros, uso cocina. Matrimonios, caballeros. Newell. Apt. 1.

114 STREET 122 W. Cuartos elegantes para matrimonio, o sencillo. Muebles nuevos. Teléfono, ascensor, familia cubana. Apt. 34.

116 STREET 374 W. Esq. Morningside. Dos cuartos para caballero, con comida, uno $8 y otro $10. Majón.

[illegible]12 STREET 123 West. Cuartos confortables, amueblados, con cocinilla. $8 en adelante.

119 STREET 7 West. Familia española alquila cuartos primer piso, para matrimonio o amigos. Todas comodidades.

123 STREET 131 W. CUARTOS GRANDES Y PEQUEÑOS, TODOS ADELANTOS. CASA PRIVADA.

135 STREET 614 West. Cuarto con familia corta refinada; desayuno si desea. Todos adelantos. $5. Apt. 20.

LENOX AVE. 26. Familia española ofrece departamento, desayuno, cena, $8 semanales. Ascensor. Cerca subway. Apt. 12.

LEXINGTON AVE. 1786. Estación subway calle 110. Cuartos amueblados, calientes, soleados, claros. También "studios". Calefacción, agua corriente en todos los cuartos. Dueño, servicio de criada. Estufas grandes. Sencillos, $5 en adelante. Dobles, $8 en adelante.

SEPTIMA AVE. 1838. Matrimonio español alquila cuarto para caballero, con todo confort. "Ground floor". Atrás. García.

YVSE AVE. 1901. Familia española-americana, sala y cuarto bien arreglados. Dos o tres personas. Razonable. Cerca calle 177. Subway Bronx Park. Treemont 3319.

Locales para alquilar

118 STREET 104 W. Tienda grande se alquila, propia carnicero, tienda de legumbres, barbería. Muy razonable. Informarán Tilling 5010 o "Janitor", 110 W. 113 St.

116 STREET 128 West. Tienda grande con accesorios completos para negocio de refrescos. Acudan al "Janitor".

Colocaciones

Oferta—Hombres y mujeres

CORRESPONSALES se necesitan, en cada ciudad y pueblo. Emplee su tiempo disponible ventajosamente. Pídanos librito explicativo gratis. INTERNATIONAL SERVICE, 232 East Erie Street, Chicago, Ill.

ESTENOGRAFO, familiarizado con exportación, que pueda tomar dictado en español; se prefiere mujer. Sírvase indicar edad, nacionalidad y salario deseado. Box 11. La Prensa.

VENDEDORES y vendedoras. $35 a la semana. Vea a Mr. Casson. Sakele Perfume Co. 25 Tercera Avenida.

Oferta—Hombres

APRENDA MECANICA DENTAL. GANE HASTA $125 SEMANALES. PRUEBA GRATIS. Día y noche. CLASES en inglés y ESPAÑOL. Pagos semanales. DEJE DE PERDER TIEMPO. Venga para entrevista todo el día, noches hasta 9. Si no puede venir escriba por el folleto "P". N. Y. SCHOOL OF MECHANICAL DENTISTRY. Penn. Arcade, 147 W. 33 St. Ent. por Arcade.

AGENCIA HISPANOAMERICANA 129 Mulberry St., necesita hombres y jóvenes para fábricas. $20-$30 semanales. Restaurants. $20-$40, con comidas.

APRENDA a manejar máquinas en teatros. Instructor español del Departamento Licencias. Ganen $35-$50 semanal. Universal Theatre Enterprise, 126—3a. Ave. (14).

Excelente OPORTUNIDAD

PARA PERSONA ACTIVA Y HONRADA. TRABAJO LUCRATIVO. ACUDAN HOY. 224 BROADWAY. CUARTO 720.

HOMBRES, aprendan el oficio de barbero. Día y noche. AMERICAN BARBER COLLEGE, 318 Tercera Ave. (24 St.)

HOMBRES se necesitan. Aprendan a barberos. Curso día, noche, $25. Nationa. Barber College, 150—3a. Ave., N. Y.

HOMBRES, 2, para ayudar al gerente de ventas, en organización de bienes raíces. Experiencia innecesaria. Todo o parte del tiempo. Pueden ganar $50 semanales en adelante, en comisiones. Salario cuando califiquen. Vean a Mr. Delgado, 101 West 81 St. Cuarto 1205. De 10 a 2 p. m.

HOMBRES, PUEDEN GANAR más de $60 semanal. Acudan a 1123 Broadway, N. Y. Cuarto 314.

HOMBRES, 3, con experiencia en ramo especialidad. Deben ser ambiciosos. $40 semanales para empezar. 50 Court St., Cuarto 806. Brooklyn.

HOMBRES, aprendan a barberos. Día y noche. Curso $10. Se habla español. London Barber Co., 141—3a. Ave. (14 St.)

HOMBRES, aprendan a barberos. Día y noche. Curso $25.00. Se habla español. Metropolitan Barber Co. 108—3a. Ave. (13 St.)

HOMBRES, ganen $35-$50 semana; prepáranos colocaciones 3-4 días. Instrucción rápida; limpiar, pulir autos. 235 West 50 St.

MECANICO de primer orden para trabajar en general. Japan Mfg. Co., 75 Roebling St., Brooklyn, N. Y.

SEA DETECTIVE. Gran demanda. Experiencia innecesaria. Escriba a American Detective System. 2190 Broadway, N. Y.

VENDEDOR. Casa grande, muebles a plazos, desea vendedor para vender a crédito especialidades para el hogar. Colocación permanente. Salario, comisión. Rofheart Furniture Co., 46 Smith St., Brooklyn.

Colocaciones

Continuación—Oferta Hombres

VENDEDORES DE ROPA

Salario y comisión. Acudan temprano. McAllister Tailors, 170 5a. Ave.

Demanda—Hombres

IMPRESOR desea empleo. Conocimiento general. No habla inglés. C. Aprá, 210 Octava Avenida. Tercer piso.

Oferta—Mujeres

AGENCIA OLIVA. Cocineras, camareras y criadas necesitamos para familia privada. Buena paga. 119 W. 10 St. Chelsea 3311.

BORDADORAS para trabajo a mano. Acudan toda la semana. Cameo Art Novelty Co., 223 W. 116 St., cerca 8a. Avenida, Manhattan; o 5617 Woodside Ave., Woodside, L. I. Subway de Flushing, estación Woodside.

MUCHACHAS, varias, para fábricas, restaurants y familias privadas. Granado Employment Agency, 103 West 46 St. Tel. Bryant 4556.

MUCHACHAS para "faggotting", dentro y afuera. Salario fijo. Acudan Rainbow Embroidery Works, 114 East 28 St. Piso 4.

MUCHACHAS PARA COSER FLORES EN SOMBREROS. ALBERT LEVY, 57 WEST 38 ST.

MUJER se necesita que entienda de trabajo de casa con familia privada. Acuda 492 Madison Ave., cerca de la calle 47. Cuarto piso. Apt. 15.

PLANCHADORAS se necesitan para vestidos de la casa. Trabajo permanente. W. Kotkes, 204 East 107 St.

SIRVIENTA general, trabajo de casa, dormir dentro. Una con paciencia con los niños gemelos. Buen trato. Bien pagada. Sutton, 1 East 28 St.

TERMINADORAS con experiencia en abrigos y trajes sastre. Normandy Mfg. Co., 370 West 35 St. Piso 9.

TERMINADORAS Y OPERADORAS EN ROPA INTERIOR. LA BLANCHE, 108 EAST 104 ST.

TRABAJADORAS a domicilio. Con experiencia en lámparas de cama. Apt Novelty, 113 West 17 St.

Demanda—Mujeres

AGENCIA Guadalupe. Excelentes muchachas, honradas. Trabajo doméstico. Fábrica, restaurant. 214 W. 34. Chickering 1008.

Compras

COMPRAMOS y pagamos los mejores precios al contado inmediatamente por brillantes, perlas, esmeraldas, piedras preciosas, antigüedades, oro viejo, plata, platino y boletos de empeño. Hablamos español. Gorge Modell, 67 Nassau St., New York. Teléfono: Cortlandt 7397.

TRIGGER

150 West 44th Street. Compra pieles, diamantes, oro, plata, antigüedades, boletos de empeño, fusiles, rifles, cámaras fotográficas, escopetas y binoculares.

BORG compra brillantes, oro viejo, plata, platino, antigüedades, boletos de empeño, bronce, loza. 146 West 23rd St. y 295—5a. Ave., esquina calle 21. Tel. Watkins 7085.

Enseñanza

Automóviles

SPANISH AUTO SCHOOL

La mejor ESCUELA para aprender la mecánica, reparaciones en motores de 4, de 6 y 8 cilindros, carburación, ELECTRICIDAD, acumuladores, vulcanización, etc. VALIOSO DIPLOMA al terminar. Curso para guiar, 12 lecciones., $10.00. Tramitamos rápidamente la licencia del estado. Precios moderados. Clases día y noche. No se equivoque, ahorre tiempo y dinero viniendo directamente a

261 W. 27 St., cerca 8a. Ave.

Metropolitan Auto School

Joven: Acuda a nosotros y aprenda un oficio decente. Lecciones de mecanismo, ignición, baterías, vulcanización. Día y noche. Abierto domingos. Clases para señoras. Aseguramos licencia. Recibirá usted lecciones prácticas del instructor.

J. M. LOPEZ

133½ E. 59 St. (Lexington Ave.)

AMERICAN AUTO SCHOOL

Y AGENCIA DE COLOCACIONES

Entre 58-59. Entrada 736 Lexington Ave. Enseñará a ustedes en mínimo tiempo a guiar y hacer reparaciones de automóviles. Establecida 21 años. Escuela con buena reputación. Pagos a plazos. Aseguramos diploma y licencia. Se habla español.

PLAZA AUTO SCHOOL

$10 — 131 East 59 St. — $10

Aprendan en pocos días con nosotros, a guiar y hacer reparaciones. Aseguramos licencia. Señor Novarra, instructor. Abierto los domingos.

LECCIONES DE AUTO, $5.

Largo rato en tráfico. Cada uno separado. Lenox School, 28 Lenox Ave. Mon. 2679.

Bailes

APRENDA A BAILAR

Lecciones privadas diarias, 1 a 9 p. m.

50c—lecciones privadas—50c

PARODY DANCELAND

162 E. 116 St., entre 3a. y Lex. Aves.

Lecciones de noche 10c. baile.

BAILES Domingo tarde, lunes noche, 21 bailes $1.

DE REVUELTA, 11 W. 86 St. Positivamente enseña tango, fox-trot, charleston, valse, apacheta, danzón, danza mexicana, castañuelas, acrobáticos, adagio, contorsiones, método especial para reducir. Clínicas para profesionales para el teatro, clubs, hoteles. Primer piso. $5. Hablase español.

TANGO ARGENTINO tal como fué enseñado al finado RODOLFO VALENTINO por DON LENO, Especialidad. Lindísimo. 117 West 48 Street. Bryant 1194.

APRENDA A BAILAR LO QUE DESEE POR POCO DINERO. PAGUE A PLAZOS. TANGO ARGENTINO. JALOMO, PRIMER PISO. 84 WEST 115 ST.

JOAQUIN ORTEGA, 404 West 57 St. Profesor de bailes españoles, castañuelas, tanzo, etc. Teléfono Columbus 4238.

SEÑORITA acteocrática (California, Londres, Argentina) da lecciones de baile e inglés. Horas 3-9. 246 W. 73 St. (Studio).

STUDIO RUSO de bailes de salón. Privadamente y clases. Hablase español. Srta. Artska, 3 West 69 St. Trafalgar 3726.

Idiomas

TRICHA

ESCUELA DE INGLES

Establecida 1914. Sólo $5 al mes. Instrucción individual inglés-español, por señorita americana. Horas de 10 a 10. 564 Séptima Ave., entre calles 40 y 41.

SRTA. MARIA PERONNET

Profesora de Francés, Inglés, Español e Italiano. Traducciones. 156 W. 84th Street.

LECCIONES DE INGLES. Método Berlitz. Razonable. Horas 9 a. m. a 10 p. m. Harris, 2067 Broadway, calle 72.

INGLES. Clases privadas. 25 lecciones, $10. También cuartos. 25 años experiencia. Profesor Fairchild, 2010—5a. Ave. (125 St.)

Enseñanza

Continuación—Idiomas

INGLES

ENSEÑADO POR UNA SEÑORITA AMERICANA

METODO INCOMPARABLE. SORPRENDENTES RESULTADOS EN POCAS LECCIONES.

Yo garantizado por escrito que el discípulo leerá, escribirá y hablará el inglés en pocas semanas.

14 AÑOS DE EXITO EN ENSEÑAR ME PERMITEN HACERLO

Lecciones personales 75 cts. Horas de 9 a 9 diariamente. Domingos de 10 a 4 p. m. Lecciones por correspondencia a todas partes de la América Latina, con la pronunciación figurada de cada palabra. Escriba para informes o venga personalmente.

SRTA. BLANCHE FISHER

1264 Lexington Ave., entre 85 y 86 Sts. Depto. 30. New York.

Escuela Preparatoria Comercial y de INGLES

La mejor escuela preparatoria de New York, en el corazón de la colonia hispana. PIDA CATALOGO.

Los visitantes son siempre bienvenidos.

The UNIVERSITY

Preparatory SCHOOL

STATE BANK BLDG.

FIFTH AVE. Y 115 STREET

TEL. UNIVERSITY 5149.

INGLES

ENSEÑADO EN EL TIEMPO MAS CORTO POSIBLE.

Maestros americanos y de habla española. Cuatro clases diarias. Oportunidad para aprender métodos comerciales, mecanografía, sistema bancario y finanzas sin costo extra. Vivienda en hogares americanos, más barato que en New York. Para información escriba al Director.

RIDER COLLEGE

TRENTON, N. J.

INGLES ENSEÑADO POR EL METODO MAS FACIL, MEJOR Y MAS PRACTICO. SEÑORITAS DAN INTERESANTES LECCIONES

PERSONALES A 75c. HORAS DE 9 A 9

EXITO POSITIVO. VENGA HOY MISMO

INSTITUTO UNIVERSAL

1265 Lexington Ave., esquina 85 St.

INFORMACION GRATIS SOBRE ESCUELAS

Consejos gratis y catálogos de todas las escuelas (o campamentos) en EE. UU. ofreciendo cursos de inglés y comercio. ¿Desea información para niños o niñas? Envíe detalles.

AMERICAN SCHOOLS' ASSOCIATION

1212 Times Bldg. N. Y. C. Tel. Bryant 1140

PROFESOR inglés licenciado de la Habana da lecciones de inglés, taquigrafía en inglés y castellano (Pitman). Clases personales. Precios módicos. F. Pitcairn, 1980 7a. Ave. Esquina calle 119. University 2068.

Música

Manuel Briceño 72 W. 96 St. Riverside 5922

Profesor violín, piano, flauta, saxofón, banjo, mandolina, guitarra. Selecta orquesta. Afinación y reparación de pianos.

ESCUELA DE MUSICA "LA MUSA" 301 W. 41 St. Lecciones de mandolina, violín, piano, clarinete, guitarra, saxofón y acordeón. $8 mensuales. Dos lecciones semanales. Abierto de 9 a 9. Primer piso.

MARIA DE J. FERNANDEZ

Conocida profesora de piano. Enseña TEORIA y SOLFEO. Lecciones en casa o domicilio. Teléfono Washington Heights 2117.

ENSEÑANZA de canto, expertos maestros, emisión voz, canciones occidente y ópera, españolas. BLANCO STUDIO, 133 W. 70 St.

NICOLAS D'Amico, Escuela "Bel canto". Impostación voz, preparación ópera, precios moderados. 212 E. 14 St. Stuyvesant 3496.

Profesionales

Abogados

DR. J. JUSTIN FRANCO

Licenciado en leyes de la Universidad de Columbia; Doctor en Derecho de la Universidad de la Habana; admitido al ejercicio ante los Tribunales de la República de Cuba y del estado de New York; Notario Público del Distrito Notarial de New York.

NOTARIA Y BUFETE

WOOLWORTH BUILDING, 233 Broadway. Cable: Frajus. Tel. Whitehall 6613.

NEW YORK CITY.

FERME. Abogado civil y de lo criminal. Testamentos y derechos herencia. 192 Bowery. Canal 3538. Residencia 254—82 St. B'klyn. Tel. Shore Road 6494. Habla español.

CARLOS E. RAMIREZ

ABOGADO Y NOTARIO

331 Madison Av., esq. 43. Murray Hill 5129.

FELIPE N. TORRES

ABOGADO-NOTARIO, CIVIL y CRIMINAL 152 W. 42 St. Cuarto 1125. Wisconsin 5681. 1770 Madison Ave. Esq. 116. Univ. 6551.

OTTO DOMMASCH

ABOGADO Y NOTARIO

7 East 42 St. Murray Hill 7357.

JOHN H. LEVY.—ABOGADO ESPAÑOL

152 W. 42 St. Cuarto 1307.

Teléfonos: Wisconsin 2538 y 6312.

LEON BLEECKER. Abogado, en lo civil y en lo criminal, notario público. 225 West 34 Street. Tel. Lackawanna 3356—9257.

SIMON S. NESSIM, abogado y notario. 45 W. 116 St. y 119 Nassau St. Teléfonos University 3893 y Cortlandt 0252.

NEGOCIADO JUDICIAL

Consultas civiles y criminales gratis. 9 E. 46 St. Esq. 5a. Ave. Cuarto 516.

Dentistas

Dr. S. S. Farrell

CIRUJANO DENTISTA

341 West 23rd Street

(Entre 8a. y 9a. Aves.) Tel. Watkins 3551.

Extracción cuidadosa de dientes con los últimos adelantos modernos. Toda clase de trabajo en dentistería moderna. Trabajos garantizados. Pagos fáciles semanales. Abierto hasta las 8. Domingos hasta la 1 p. m.

SE HABLA ESPAÑOL

DR. WOLFE

DENTISTA ALEMAN-ESPAÑOL

68 W. 117 St. (Lenox Ave.)

"El Dentista de Confianza"

EN BUENA FE. Trabajo garantizado. Ambiente de su raza. Examen gratis. Precios bajos. Especialista en puentes y extracciones. Pagos semanales. Gas. Práctica general. Abierto noches y domingos. Recuerde mi única oficina. Venga a verme.

DR. S. GRANETTS

CIRUJANO DENTISTA

Examen gratis. Precios moderados. Pagos a plazos. Se habla español.

UNA SEÑORITA AYUDANTE

200 EAST 95TH ST.

DR. ELIGIO F. ROS

CIRUJANO DENTISTA

Graduado de la Univ. de Pennsylvania. 51 E. 42 St. Tel. Murray Hill 6995. Extracciones difíciles y Cirugía Oral. PYORRHEA. RAYOS X.

DR. SOL J. LOCKER

CIRUJANO DENTISTA

245 E. 42d St., esq. 2d Ave.

Se da gas para las extracciones. Diagnóstico por Rayos X. Se habla español

Dr. A. Menasche CIRUJANO DENTISTA ESPAÑOL

83 W. 115 St. Esquina N. E. Lenox Ave. Teléfono University 7994. Examen gratis.

Dr. Rothblatt

Dentista español, pagos a plazos. Trabajo garantizado. 327—8a. Avenida (26 St.)

DR. N. S. HANOKA

CIRUJANO DENTISTA ESPAÑOL

65 WEST 117 STREET.

DR. CARLOS MONAGAS

CIRUJANO DENTISTA

561 West 147 St. Esq. Broadway. Horas: 9 a 12; 2 a 6. Tel. Edgecombe 0893.

Dr. MARCEL GUTIERREZ G.

CIRUJANO DENTISTA

Tel. Riverside 4069. 146 West 92 St.

DR. VON DER PORTEN

Dentista Alemán. 94 West 104 St. Esquina Columbus Ave. Se habla español.

Profesionales

Continuación—Dentistas

DR. DE ROSA

DENTISTA ESPAÑOL

Treinta años de práctica

157 W. 14th St.

Esquina a la 7a. Ave.

FRENTE AL BANCO LAGO

Dedicado exclusivamente a la

COLONIA HISPANA

EXCELENTE CALIDAD DE TRABAJO A PRECIOS MODICOS. CORTESIA Y FINEZA ES EL LEMA DE MI OFICINA.

CONSULTA GRATIS

Horas de 9 a 8. Cerrado los domingos.

Dr. J. J. DEBROT

Cirujano Dentista Hispano-americano.

149 WEST 72nd STREET

ESPECIALISTA

Teléfono Endicott 8917

en extracciones dificultosas. Se hacen reparaciones de planchas y puentes en el acto. Damos diagnosis de rayos X al momento. Se aceptan pagos semanales.

DR. I. KRIM

DR. L. A. DE ROSA

CIRUJANOS DENTISTAS HISPANOS

121 ST. NICHOLAS AVE.

ESQUINA CALLE 116.

Frente al teatro Regent. Entrada por St. Nicholas Avenue.

LA OFICINA DENTAL QUE REUNE MEJORES CONDICIONES DE SANIDAD, DELICADEZA Y MODERNOS ADELANTOS. EXCLUSIVAMENTE DEDICADA PARA la Colonia Hispana de Harlem

Esmerado trabajo. Pagos semanales. Satisfacción garantizada.

EXAMEN GRATIS

Horas 9.30 a 9 p. m. Domingos 10 a 1.

DR. S. A. HERMAN, Cirujano Dentista. Examen gratis. Razonable. Rayos X. Pequeños pagos semanales. 1839 Madison Ave. (120 St.) Harlem 2269.

Dr. M. G. ORNSTEIN CIRUJANO DENTISTA

541—9a. Ave. Esq. 40 St. Examen gratis.

DR. F. PONTE, CIRUJANO DENTISTA 248 West 105 Street. Esq. a Broadway. Teléfono Academy 7216.

Médicos

Dr. Henriquez

121 West 79 St.

Médico Cirujano

De la escuela práctica de París. Especialista en enfermedades crónicas de hombres y mujeres, estómago y dolencias nerviosas

SANGRE, PIEL, URETRA, VEJIGA, RIÑONES

Análisis de la Sangre.

Electroterapia, inyecciones y todos los últimos tratamientos.

Horas: 10 A. M. a 8.30 P. M.

Domingos de 10 A. M. a 1 P. M.

Tel. Endicott 4866

PRECIOS MODICOS

Dr. John Reguzis

140 W. 71 Street

Broadway-Columbus Ave.

Estudió en Londres. Habla español.

Especialista por 26 años en:

Mala sangre, vías urinarias, vejiga, riñones, matriz, piel, inyecciones intravenosas europeas. Operaciones urológicas. Tratamientos eléctricos nuevos. Horas 10-12 a. m. 2-4 y 6-7 p. m. Domingos 11-12 m. Teléfono: Endicott 9464.

SI USTED SUFRE de sangre envenenada, úlceras, afecciones de la piel, malestar de la vejiga o sistema nervioso, llámeme. Usted tirá beneficios de mis 40 años práctica (14 en hospitales) y personal atención hasta estar curado, por solamente $10. Enfermedades especiales. Cuidadosamente tratadas. Consultas gratis.

$10

ANDREW EGAN, M. D.

168 West 23rd Street Horas: 10 A. M. a 6.30 P. M.

Domingos 10 A. M. a 1 P. M.

ESPECIALISTAS en enfermedades crónicas de hombres y mujeres, de la SANGRE y de la PIEL. Exámenes eléctricos de la URETRA y VEJIGA. Inyecciones directas a la sangre.

ELECTROTERAPIA Y RAYOS X. Examen y tratamientos del corazón, pulmones, estómago, reumatismo y vías urinarias. Diario 9 a 8 p.m. Domingos 9 a 1.

Drs. J. Samostie y asistentes

*170—2a. Ave. Primer piso. Apt. 2-B. Esquina calle 11.

OIDOS NARIZ - GARGANTA

DR. SALERNO, Especialista.

321 E. 14th St.

Entre Primera y Segunda Aves.

Horas: de 11 a 1 y de 5 a 7 p. m.

Domingos 11 a. 1 p. m.

Dr. N. D. Benezra

MEDICO CIRUJANO ESPAÑOL

Graduado de la "Sorbonne" de París

Especialista de enfermedades génito urinarias. Medicina y Cirugía general.

35-43 W. 110 St.—Monument 6156

Dr. Georgiade

DE LA UNIVERSIDAD DE PARIS

Diagnóstico del pulmón, corazón, estómago, enfermedades nerviosas. Tratamiento de la sangre y génito-urinarias por inyecciones francesas y alemanas. Horas: 11-12 y 3-6. Tel. Endicott 7838. 235 West 71 St.

Dr. P. R. Sapinoso

Profesor de la Universidad de Columbia. Especialista en las enfermedades de sangre e internas. Inyecciones intravenosas. Horas: Diario 2 a 5 p. m. Jueves 6 a 8 p. m. 73 James St. (Cerca Roosevelt St.) Tel. Dry Dock 0696.

OJOS — NARIZ — GARGANTA — OIDOS SE ARREGLAN NARICES DEFORMADAS

Dr. N. Guillempe, Especialista

219 W. 14th St., New York City.

Tel. Watkins 9789.

Horas de 10 a 12 y de 5 a 7.

DR. J. N. CESTEROS

Médico Cirujano.

1945—7a. Ave. Esq. 117 St. Tel. University 0795. Consultas: 9 a 11, 2 a 4 y 6 a 9.

DR. R. ALMELA MEDICO CIRUJANO

DE LA UNIVERSIDAD DE MADRID

11 Saint Nicholas Ave. Esq. 131 St.

Tel. Monument 3882. 1 a 3. 6 a 9.

Dr. L. M. HERBERT MEDICO ESPAÑOL

Enfermedades internas. Partos. Niños. Rayos X. Luz ultravioleta. Farmacia.

45 W. 110 St. Monument 2494. 8-10, 12-2, 6-8.

DR. BOCANEGRA LOPEZ

80 St. Nicholas Ave. Entrada esq. 114 St. Enfermedades tropicales. 9-11, 2-5, 7-9. Domingos 9-12. Tel. Monument 2139.

Ojos, Oídos, Nariz, Garganta

DR. GRIMALDI

Horas: 11-1 y 4-7. 230 West 76 St.

DR. ARTURO F. MANOTAS

Horas: 9 a 12 a. m. y 5 a 7 p. m.

1854—7a. Ave. Tel. Monument 0355—0354. Residencia: 6 W. 83 St. Trafalgar 2569.

Dr. A. CAIRONE, enfermedades ginecológicas, génito-urinarias, sangre. 9-1, 3-4, 6-7.30. Domingos 9-1. 216 E. 17 St. Lexington 5432.

DR. GONZALO E. ESPEJO

441 West End Ave. Trafalgar 5276.

Horas de 10 a 12 y de 6 a 8

Dr. R. RUFFOLO, Partero, Enfermedades de la mujer. 165 E. 82 St. Tel. Butterfield 6278. Horas 10 a 1 p. m., 5 a 8 p. m.

HASTA LAS 5 P. M.

estamos a sus órdenes, ya sea personalmente o por teléfono, para recibir su anuncio clasificado. Pasada esa hora no podrá aparecer al día siguiente. Si puede ser, no lo deje para última hora.

El Departamento de Anuncios está a su servicio desde las 9 de la mañana

Profesionales

Continuación

Notarios

RAMON MIRANDA

NOTARIO PUBLICO

Comisionado de Puerto Rico.

Traducciones en general e intérprete.

59 Pearl St., N. Y. Tel. Whitehall 2769.

MIGUEL MARTINEZ, Notario público. Traducciones legales en general e intérprete. 45 West 114 St., entre Lenox y 5a. Aves.

Obstétricas

MARIANA LOPEZ DE ROJAS

Comadrona graduada, experta. Absoluta reserva. 322 West 117 St., cerca de Manhattan Ave. Teléfono Monument 0540.

MARIA F. APARICIO, enfermera. Comadrona puertorriqueña graduada. A domicilio. 59 West 115 St. University 6733.

ESTEFANIA LANDRAU LUCIANO

Comadrona puertorriqueña graduada. 24 años práctica. 128 W. 112 St. Monument 8318

Varios

Barberías

Barberías—Brooklyn

JOHNNY'S BARBER SHOP

La mejor de Brooklyn. Precios populares. Servicio sanitario. J. Canals, 181 Fulton St.

Barberías—Muebles

PARA BARBERIAS, sillones y enseres para instalaciones, nuevos y usados. Contado y plazos. V. Di Simoni & P. Ferro, 235 East 107 Street. Teléfono Lehigh 5450.

Casas de huéspedes

CASA DE HUESPEDES

Para familias de gusto. Espaciosos y frescos cuartos, buen trato. Precio módico. J. Rodríguez. 140 W. 82 St. Susquehanna 3038

LA ALHAMBRA DE GRANADA, 45 West 74 Street. Magnífica casa de huéspedes y restaurant. Habitaciones amplias, elegantes, para familias. Baño privado. M. Fernández. Susquehanna 8842.

LA AVILESINA CASA DE HUESPEDES

de Mrs. Alvarez. Comida excelente. Precios módicos. 138 E. 16 St. Stuyvesant 9659.

CASA DE HUESPEDES para familias hispanas. Precios módicos. Comida excelente. J. González. 148 W. 93 St. Riverside 8236.

CASA M. GONZALEZ, 130 West 80 St. Excelentes comidas a la española, criolla. Habitaciones con baños, privadas.

Fotógrafos

VALENCIA PHOTO STUDIO

152 W. 14 St. Al lado Banco Lago. Se renuevan retratos. Precios económicos.

HAGASE FOTOGRAFO EN 90 DIAS POR $45. PAGUE POCO A POCO; $5 POR SEMANA. 84 WEST 115 STREET. PRIMER PISO. JALOMO.

TORRES PHOTO STUDIOS

224 W. 116 St. Teléfono University 4592.

Funerarias

DOS CAPILLAS

FUNERARIA ECHEVARRIA

46—7a. Ave. (13-14 Sts.) Tel. Chelsea 4165. 2009—7a. Ave. (120-121). Monument 3765. En caso de defunción, llame a la más cercana a su residencia. Precios razonables.

CAPILLA FUNERAL VANELLA, enterradores autorizados. El mejor servicio a los precios más bajos. Servicio de capilla gratis. Roberto Vanella, Pres. 27-29 Madison St. Tel. Orchard 5041-2907.

Funeraria HERNANDEZ

Entierros completos, $100 en adelante.

1 W. 118. — University 4120

Hoteles

HOTEL CHERRY, 100 Market Slip, esq. South St. Cuartos $2.00, $2.25, $2.40. Calefacción. Camas 30c. 35c. 45c. L. Rosales.

HOTEL LA ESTRELLA, 146 W. 82 St. Trafalgar 1750-1751. Magníficas habitaciones y excelente restaurant a la española.

Imprentas

SPANISH AMERICAN PRINTING Co.

Imprenta Española:—65 Fulton St., N.Y.C

A. C. Otero. Tel. Beekman 6686.

Mudanzas

AGENCIA ESPAÑOLA

MUDANZAS Y TRANSPORTES

Corta y Larga Distancia, de

JUAN GALLEGO

28 Cherry St. Tel. Beekman 6656. Estación Franklin Square, elevados 2a. y 3a. Aves. Al lado del puente de Brokolyn.

La casa preferida por la colonia hispana

Para su tranquilidad llame a esta agencia.

HISPANO EXPRESS

Luciano Lázaro. 20 East 111 St. Teléfono University 1021. Mudanzas de equipaje a precios reducidos. Traspaso de bailes $1 Camas $1. Se hacen mudanzas a cambio de muebles. Abierto de 6 a.m. hasta 10 p.m.

EL RAPIDO EXPRESS

257 W. 116 St. y 8a. Ave.

Tel. University 0904. García.

Rivera Express

314 W. 116 St. Teléfono Monument 3021.

MODERNO EXPRESS 217 E. 33 ST.

Lage Hnos. Tel. Ashland 9692. El más conocido en la colonia hispana. Rapidez, esmero. Económico en mudanzas y equipajes.

Spanish Express, 405 W. 18 St.

Mudanzas, dentro y fuera ciudad. Precios moderados. Ramírez. Chelsea 8216.

LAZARO EXPRESS 7 WEST 116 ST.

Mudanzas a corta y larga distancia. Vicaina y Sánchez. Teléfono University 5759.

Patentes

Patentes Estados Unidos, obtenidas. Envíe dibujos de sus invenciones, información gratis. POLACHEK, Procurador de Patentes. Ingeniero Consultante. 1234 Broadway, N. Y.

Perfumerías

PERFUMERIA CANTORA, la más surtida en productos españoles. Heno de Pravia $1.20 la caja. 42 Séptima Ave. Esq. calle 13.

Publicidad

30.000 DIRECCIONES de hispanos para su propaganda. Servicio completo de publicidad. Traducciones. Hispania. 152 W. 14 St.

Restaurantes

Arena Cafeterías

EDUARDO DIAZ Y CIA. Propietarios. 102 W. 64 St. 412 Octava Ave. Esq. Columbus Ave. Entre calles 39 y 40. Excelentes comidas a la española y criolla.

Herran Cafetería

179 Lenox Ave., entre 113 y 119 Sts. Comida española y criolla. Abierto día y noche. Conciertos de radio continuos.

"LA BOHEME" 2003 Séptima Ave. esquina calle 120.

Restaurant-Hotel Franco-Chileno. Domingo: Empanadas fritas, cazuela, mote pelado. Comida completa, 50 centavos.

RESTAURANT MADRID

289 Columbus Ave. (entre 73 y 74 Sts.) Sírvense los mejores platos a la española. Ambiente agradable. Precios populares.

UNA MAESTRA FUE ASESINADA

(Continuación de la 1a. pág.)

ler, cuando una mujer informó a la policía que lo había visto entrar en el sótano y después vió por la ventana que el individuo se acomodaba en el pequeño ascensod.

Mrs. Kimball tenía 30 años de edad.

Varios

Continuación—Restaurantes

CAFETERIA ESPAÑOLA

LEON, 357 W. 59 St. Esquina Columbus. La más moderna. Especialidad en comidas españolas e hispanas.

RESTAURANT MUNDIAL

El mejor y más moderno. Más de 50 platos para elegir. El predilecto del público. M. Vila. 222 West 116 St. University 3826.

CERVANTES 223 W. 116 St., entre 7a.

Today's News

TUESDAY, MARCH 20, 1928

NEW YORK

Sr. Miguel Lerdo de Tejada, foremost Mexican composer and conductor of the Mexican Typical Orchestra, will receive an honor medal given by the Mexican Chamber of Commerce today at City Hall.

Former Ambassador from Argentina, Sr. Honorio Pueyrredón, arrives from Washington. Will sail for Buenos Aires next Saturday.

FOREIGN

Spain

Through the efforts of a local organization, the citizens of the town of Villagordo have acquired extensive property at the expense of 2,744,000 pesetas.

The official statistics show a little decline in the tonnage of the Spanish merchant marine as compared with that of a year ago.

A newspaperman is bringing to Cuba the machete of General Maceo, a leader of the Cuban independence.

El Sol, important Spanish daily newspaper, appraises the value of the word "hispanoamericanismo".

El Debate, Conservative newspaper, applauds the idea launched sometime ago by the Prime Minister giving as probable the holding of municipal elections next Fall.

Hispanic America

Sr. Irogoyen, ex-President of Argentina, has already put a stop to a propaganda of his party, as he considers his triumph assured.

A hail storm has destroyed a great part of the grape harvest in some regions of Argentina.

There are serious threats of a general strike in Rionegro, Colombia, which may prove a grave danger for the harvesting of coffee now under way.

Cuba regrets that the radio station at Swan Island has been scrapped.

The President of the Senate has a plan to look after the alcohol industry.

Mexican oil pays 60 cents more than Venezuelan, says the Huasteca Petroleum Company to Secretary of Industry, Commerce and Labor of Mexico.

Sandino bullets hit two American airplanes.

Colombian students make a demonstration of adhesion to Venezuelan students.

OTHER NEWS

Chilean Consul Señor De la Barra deffends President Ibáñez of Chile, called "Little Mussolini" by a columnist of the Baltimore News.

SPORTS

Domínguez meets Frank Yusko tonight at the New Manhattan Casino.

Paulino, Martínez and Ascensio will arrive tonight from Los Angeles, California.

Victorio Campolo is expected here next month.

Compramos y Verdemos

VALORES DE LA

Spanish & General

CORPORATION

Pidan informes

FRANK T. STANTON & CO.

Los mayores negociantes del mundo en valores de radio.

25 Broad Street, New York

Tel. Hanover 1851

José Domínguez vs. Yusko en el New M. Casino esta noche

El formidable luchador español espera ganar con su llave de cabeza.—Garkawienko, Plestina, Nazarian en el programa

Después de dos semanas de descanso, José Domínguez hará su reaparición esta noche en el New Manhattan Casino, calle 155 y Octava Avenida, enfrentándose con el temible luchador de Cleveland, Frank Yusko, en uno de los encuentros principales del interesante programa elaborado por el promotor Jack Pfeffer.

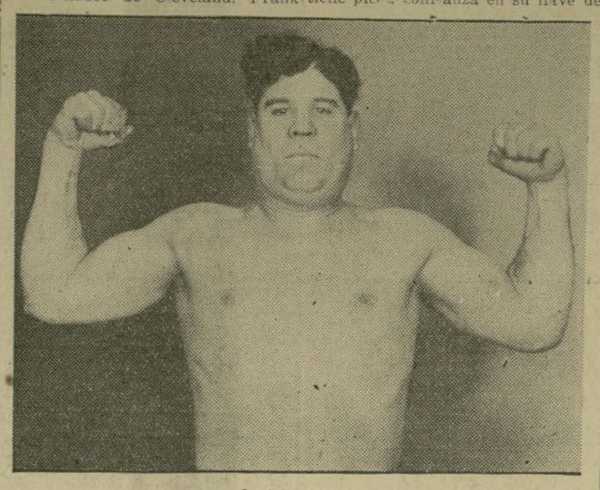

José Domínguez

El "match" encierra gran significado para Domínguez, quien está tratando de obtener un "match" por el campeonato mundial y para ello tendrá que mantenerse invicto. Si derrota a Yusko, que es un verdadero gigante, habrá que empezar a tenerlo en cuenta seriamente como rival para Ed Lewis, "El Estrangulador". Pero si, por el contrario, es vencido, José habrá perdido considerable terreno y tendría que luchar horrores para colocarse nuevamente en la envidiable posición en que se encuentra al presente.

Frank Yusko

Por motivo de tener que regresar Domínguez a Boston esta misma noche, su "match" será uno de los primeros del programa, que empezará a las 8;30 P. M. El español se encuentra en inmejorable forma y espera proporcionar a sus centenares de admiradores de habla española emoción y entusiasmo a montones. José sabe que su antagonista posee un extenso repertorio de llaves, pero tiene plena confianza en su llave de cabeza y espera derrotar con la misma a Frank.

Alexander Garkawienko, el enorme ruso que se enfrentó recientemente con el campeón mundial, se medirá con el italiano Mike Romano en un encuentro de revancha que promete ser más emocionante que el anterior. Marin Plestina contenderá con Carl Schmidt, de Alemania, en otro atractivo "match".

Mike Nazarian, el popular luchador armenio, se enfrentará con Abe Colman en uno de los "matches" que más entusiasmo han despertado. Nazarian goza de gran popularidad y cuenta con gran número de fanáticos.

PROPAGACION DE LA PRODUCCION

Servicio especial de LA PRENSA

CIUDAD DE MEJICO, 19 de marzo (AP).—La propagación de noticias sobre la producción mejicana, que constituye la base de la ampliación de mercados exteriores para los exportadores mejicanos la hacen las oficinas que la Secretaría de Industria tiene establecidas en las principales capitales del mundo, por medio de un sistema de publicidad amplísimo, pues los datos que transmiten los productores nacionales son dados a conocer en varios idiomas a los compradores extranjeros y se les suministran detalles que hagan factible inmediatamente cualquier operación mercantil. De consiguiente, es necesario que todo productor al comunicarse con las agencias de propaganda en el extranjero, envíen datos precisos y completos de calidad, precios, condiciones, especialidades, etc.

TRABAJOS PARA EL CONGRESO PANAMERICANISTA

Servicio especial de LA PRENSA

CIUDAD DE MEJICO, 19 de marzo.—La Dirección de Arqueología está preparando con todo cuidado sus trabajos para asistir al Congreso Americanista que se efectuará en Washington a fines de este año.

Entre los trabajos que el departamento arqueológico mejicano presentará en aquel congreso se cuenta una monografía completa del juego de pelota y demás deportes entre los aztecas, mayas, zapotecas y mixtecas y una exposición sintética de los caracteres arqueólogicos más salientes de las principales ruinas mejicanas.

DE NUESTROS DEPORTISTAS

Marzo 17, 1928.

Señor editor de sports de LA PRENSA. New York.

Muy señor mío:

Aunque la opinión personal mía es bien conocida en esa redacción, me es grato el saber que existen en este país peritos en el campo deportivo que reconocen los méritos y posibilidades de nuestro gran campeón Paulino Uzcudun.

En reciente número del "Evening Sun", el editor de sports, Mr. Joe Vila, escribe lo que traduzco en parte aquí:

"El señor Phil Maguire, editor de sports de Nueva York, quien ha presenciado todos los encuentros de boxeo de importancia desde los días de John L. Sullivan, Jake Kilrain y Paddy Ryan, recientemente presenció en Los Angeles el encuentro a diez vueltas entre Paulino Uzcudun y el negro de peso máximo, George Godfrey, quien no había apostado ni un dollar al resultado, denuncia enérgicamente la decisión del árbitro a favor de Godfrey.'

"Paulino recibió un trato muy indecoroso, escribe Maguire. Tenía a Godfrey en mal estado en las últimas vueltas, el negro agarrándose fuertemente en los "clinches" para evitar castigo. El español estaba más fuerte valiente y más agresivo al final, y hubiese dado "knock out" al voluminoso negro si se les hubiese permitido el pelear doce o quince vueltas."

"No hay hombre de peso máximo en el mundo, quien pueda dar "knock out" a Paulino en veinticinco vueltas, y en una pelea sin límite yo le apoyaría a que le gana a Tunney o a cualquiera de los otros hombres grandes."

Otros peritos como Robert Edgren, exeditor del "Evening World", que fué corresponsal especial para el mencionado encuentro, dió publicidad a sus observaciones, las cuales coincidían con las del señor Maguire.

El público en general no aprecia estos méritos y cualidades de nuestro gran campeón, debido a la poca publicidad que les dan los periódicos americanos. En el boxeo, como en cualquiera otra profesión o negocio, para poder atraer la atención del público no sólo bastan con los hechos, sino con un buen gerente quien *está y conoce* el negocio, para obtener de tales hechos el máximo de *publicidad favorable*, que es lo que ayuda a atraer al público.

Según noticias en los periódicos de anoche, la Comisión de Boxeo permitirá a Tunney el que escoja a su próximo contrincante, no obstante que tiene dicha comisión en sus archivos los cheques que acompañan a los retos de Sharkey y Heeney, quienes considera la comisión contrincantes primero y segundo para las próximas peleas de Tunney.

Esta es la oportunidad de Paulino en conseguir el encuentro del próximo junio o bien el de septiembre con Tunney y de recibir Paulino un "square deal" de los árbitros y jueces (no como le ocurrió en el encuentro con Delaney) estoy dispuesto a apoyar la opinión que siempre he tenido de Paulino hasta la cantidad de CINCUENTA MIL DOLARES ($50,000), que al terminar las quince o más vueltas que les permitan pelear, Paulino será el vencedor de Tunney.

Si en su creencia, estas líneas merecen publicidad, ruego lo haga con el fin de dispersar las malas opiniones formadas por falta de publicidad correcta y que sin duda sería favorable para Paulino.

De usted atentamente,

Valentín Aguirre.

ICOECHEA VENCE A DUQUE RODRIGUEZ

SANTIAGO DE CHILE, marzo 19.—(AP). El pugilista chileno Duque Rodríguez y el peruano Alberto Icoechea, ambos del peso medio, sostuvieron, como se anticipaba, una recia pelea de doce asaltos que terminó con la victoria del segundo por puntos. La concurrencia mantúvose constantemente entusiasmada. Correspondieron nueve asaltos a Icoechea, dos a Rodríguez y uno fué tablas.

CUESTION DE AMORIOS

En la corte suprema del estado de Nueva York se está discutiendo la petición, presentada por Letitia Brown, de la raza negra, contra el rico "sportsman", banquero, etc., Carlton Curtis, la que decla a que éste la abandonó después de haber estado viviendo con ella por espacio de varios años, sin dejarla lo necesario para vivir. La mujer se considera "esposa legal" del rico hombre de negocios.

Paulino, Martínez y Ascensio llegarán hoy de Los Angeles

Uzcudun proyecta hacer una visita a su familia en Régil, Guipúzcoa.—Campolo llegará el mes entrante

Esta noche, a las 7.50 P. M. son esperados en esta ciudad Paulino Uzcudun, Hilario Martínez y Antonio Ascensio, quienes salieron de Los Angeles, California, el jueves pasado en compañía de sus dos representantes y el entrenador del primero, Arthus, después de varios combates en que intervinieron los tres pugilistas.

Aunque en realidad no se conocen los planes definitivos de Paulino para el inmediato futuro, Uzcudun dió a entender poco antes de salir de Los Angeles que tenía la intención de hacer un viaje a España con el objeto de visitar en Régil, Guipúzcoa, a su familia y al mismo tiempo solicitar una entrevista con el rey Alfonso XIII. Varios son los funcionarios españoles que han escrito y cablegrafiado a Paulino por su lucida actuación frente a Godfrey, a quien en opinión de la mayoría de los críticos el vasco superó en toda la línea, no obstante el injusto fallo del juez.

Se cree que los promotores aquí tratarán de disuadirlo de tal propósito, al menos mientras expira la próxima temporada al aire libre, cuando será posible llevar enormes gentíos a los grandes estadios de baseball y Paulino se pondría en gran demanda dada su indiscutible enorme popularidad. De hecho, Paulino podría producirse, y a los promotores, grandes ganancias volviendo a pelear con Godfrey, Heeney, Delaney, Risko, Scott y Hansen, o enfrentándose con Roberti, Pierre Charles, Jack Sharkey, Joe Sekyra, Tommy Loughran o cualquiera otro de los "heavies" que se distingan durante el verano.

El principal promotor de Barcelona ha ofrecido a Paulino la suma de $50,000 por un nuevo combate con Godfrey en la referida ciudad durante el próximo mes de mayo, y $20.000 por pelear con el italiano Bertazzolo. El mismo promotor ha ofrecido a Hilario Martínez otra respetable suma en dólares por un combate contra Mushie Callahan, campeón mundial del peso semi-"welter", por el título. Estas peleas se verificarían en la Plaza Monumental de Barcelona, con capacidad para más de 20,000 personas.

Ferrand vence a Lencinas

Se acaban de enfrentar en Buenos Aires el peso mínimo español Víctor Ferrand, campeón de Europa, y el argentino Juan Lencinas, triunfando el primero por puntos después de doce movidos asaltos.

Tex Rickard, según la Prensa Asociada, expresó grandes deseos de ver a Victorio Campolo en Nueva York para convencerse personalmente del valor pugilístico del gigante argentino, a quien se espera en ésta el mes entrante.

Al Francis, apoderado de Kid Francis, quien ha visto pelear a Campolo en Buenos Aires, dijo a Rickard que en su concepto Campolo era, después de Dempsey, el pugilista más espectacular de la actualidad y que creía que Victorio experimentaría poca dificultad en vencer a los más destacados contendientes del campeón Tunney, máxime cuando éstos no han dado muestras de mucha capacidad en la reciente eliminación de Rickard, en la que sólo quedan Risko y Heeney, a quienes Francis opina que Campolo no tendría ninguna dificultad en vencer y cree que el argentino daría muy buenas peleas con Paulino, Godfrey y Roberti.

Campolo siempre tuvo deseos de enfrentarse con Paulino, cuando el vasco visitó Buenos Aires hace dos años, y ansía pelear con él en la primera oportunidad que se le presente. Con Roberti fracasaron también ciertos arreglos que se estaban llevando a cabo para enfrentarlo a Campolo en Buenos Aires, y ya que el argentino viene a ésta, quizá sus dos primeras peleas sean con el vasco y el italiano, quienes se destacan como dos de los contendientes más temibles del campeón mundial, ya que Dempsey parece haberse retirado "definitivamente".

UN COSTARRICENSE CORRE 116 KMTS.

SAN JOSE, Costa Rica, marzo 19. (AP).— Antonio Rodríguez, corredor nativo, completó ayer la carrera de 116 kilómetros entre San José y Punta Arenas en 17 horas y 14 minutos.

ALONSO DERROTA A R. PERNAMBUCO

RIO DE JANEIRO, marzo 19.—(AP). El famoso tennista español Manuel Alonso derrotó al campeón brasileño, Ricardo Pernambuco, por 6-3, 6-1 y 6-3, demostrando Alonso una completa superioridad sobre su antagonista.

El match fué sumamente interesante y atrajo un numeroso público.

CARPENTIER INTENTA RETORNAR AL RING

PARIS, marzo 17. (AP).— Georges Carpentier, como todo el mundo, necesita dólares y se dice que está ahora dispuesto a pelear nuevamente si la bolsa vale la pena de que lo haga.

Desde que se consagró al baile y principió a esforzarse por figurar como astro coreográfico en los "music halls" de París, el mundo del boxeo ha venido extrañándolo.

Con frecuencia se ha dicho que el insigne Georges se ha retirado, y aunque la última especie propalada al efecto tenía visos de certidumbre, el púgil galo manifiesta ahora que desearía sostener un encuentro en los Estados Unidos. Si me vuelvo a poner los guantes—dijo en una conversación que mantuvo en fecha reciente—como seguramente lo haré, no será para enfrentarme con "Bouillon" o ninguno de sus compadres. Iré a los Estados Unidos donde encontraré oponentes dignos de medirse conmigo y empresarios que me darían diez veces lo que pueda conseguir en Francia.

Esto, por supuesto, no ha gustado mucho aquí, y el magnético boxeador se ha conquistado la animosidad de sus compatriotas.

Dijo también que no trataría de arrebatar ningún título. Sus ambiciones murieron desde la época en que Dempsey lo "hipnotizó" en 1921.

OTRO LUCHADOR PUGILISTA

DULUTH, Minn., marzo 19. (AP) —A los oidos de Zsymka Zabuil, antiguo leñador cuya hacha derribara muchos árboles en los bosques del norte del país, llegaron fantásticas versiones respecto a Paulino Uzcudun. En consecuencia, Zabuil, que es un peso completo, ha resuelto abrazar la carrera del pugilismo. Se atribuye al émulo del "León de los Pirineos" el haber ganado su primera pelea al propinar a su contrario un golpe tan formidable, en el hombro, que lo derribó de bruces sobre la lona.

INVESTIGUE

Antes de invertir

Aconsejamos a los lectores y anunciantes que no paguen ningún dinero antes de estudiar detenidamente el proyecto que se les someta a su consideración. Casi siempre es necesario el dictamen de un abogado de reputación, especialmente cuando la transacción implica el pago de dinero.

LA REAL SOCIEDAD VENCE AL BARCELONA EN SAN SEBASTIAN

ASSOCIATED PRESS

SAN SEBASTIAN, marzo 19.—En el campo de Atocha celebróse el partido por el campeonato de España entre el Barcelona F. C., campeón de Cataluña y la Real Sociedad de San Sebastián, subcampeón de Guipúzcoa, ganando la Real Sociedad por cinco goles contra cuatro. El partido fué interesantísimo.

En Valencia, el Valencia F. C., derrotó por 2-0 al Murcia. El Deportivo de Coruña venció por 4-1 a la Unión de Valladolid en el campo de ésta.

LAS MONEDAS DE ORO EXTRANJERAS

Servicio especial de LA PRENSA

CIUDAD DE MEJICO, 19 de marzo.—La Secretaría de Hacienda ha expedido un decreto por el cual se pone en vigor la ley de 14 de mayo de 1918, que concedió valor liberatorio ilimitado a todas las monedas de oro extranjeras, conforme a las equivalencias oficiales que el mismo gobierno federal ha fijado.

Asimismo, se fijan las fechas en las cuales la misma Secretaría de Hacienda dará a conocer las equivalencias monetarias entre las piezas extranjeras y las nacionales.

Las operaciones que se hagan antes de conocerse las equivalencias oficiales se considerarán como buenas.

"JUVENTUD ASTURIANA" Y "LA ALIANZA" 1-1

HABANA, marzo 19. (AP).— El equipo peruano "La Alianza" y el local "Juventud Asturiana" empataron a un gol un interesantísimo partido que tuvo lugar aquí ayer.

Faltando cinco minutos para terminarse el primer tiempo consiguió Lavalle el goal peruano con un buen remate de cabeza. El empate sobrevino a la media hora de la segunda parte, de otro excelente remate de cabeza, por Polón. En las filas de "La Alianza destacáronse Parravicini, Sadariaga, Lavalle, y Villanueva. Por los Juventud luciéronse Valentín, Polón, Colls y Gacha. El encuentro fué del agrado de [illegible] co presenciándolo unas 6,000 personas.

Los equipos se alinearon así: Alianza: Segalla; Sadariaga y Rostain; Filomeno García, Julio García y Sarmiento; Bulnes, Villanueva, Monte, Llano y Lavalle. Juventud Asturiana. Turco; Constante y [illegible]yo; Mieres, Candasu y Valera; Polón, Bienvenido, Chico, Colls y Gacha.

CAMBIOS

EUROPA

Par:		Lun.	Sáb.	Hace 1 semana
$4.86⅝	Libras:			
	Demanda	4.87⅝	4.87	4.87
	Por cable	4.88⅛	4.87	4.87
	A 60 días	4.83⅝	4.83⅝	4.83⅝
	A 90 días	4.82¼	4.82¼	4.82⅛
19.30	Francia, centavos por franco:			
	Demanda	3.93⅝	3.93¼	3.93¼
	Por cable	3.93⅝	3.93½	3.93½
13.904	Bélgica, centavos por belga:			
	Demanda	13.93½	13.93½	13.93¼
	Por cable	13.94	13.94	13.94
19.30	Suiza, centavos por franco:			
	Demanda	19.25½	19.24½	19.25
	Por cable	19.26	19.25	19.25½
19.30	Italia, centavos por lira:			
	Demanda	5.27¾	5.27¾	5.27⅞
	Por cable	5.28⅛	5.28⅛	5.28⅜
19.30	Grecia, centavos por dracma:			
	Demanda	1.32½	1.32½	1.32½
19.30	España, centavos por peseta:			
	Demanda	16.82	16.86	16.87
	Por cable	16.83	16.87	16.88
40.20	Holanda, centavos por florín:			
	Demanda	40.23½	40.22	40.22
	Por cable	40.25½	40.24	40.24
4.08	Portugal, centavos por escudo:			
	Por cable	4.20	4.00	4.70
	Por cable	4.26	4.25	4.75

AMERICA

42.45	Buenos Aires, centavos por peso:			
	Por cable	42.85	42.85	42.87
32.45	Río de Janeiro, centavos por milreis:			
	Por cable	12.06	12.06	12.06
103.42	Uruguay, centavos por dólar:			
	Por cable	104.06	104.00	104.06
12.16	Chile, centavos por dólar:			
	Por cable	12.25	12.24	12.24
50.00	México, centavos por peso:			
	Demanda	49.03	49.05	49.05
48.8665	Perú, dólares por libra			
	Por cable	3.91	3.92	3.92
80.20	Ecuador, centavos por sucre:			
	Mercado	19⅝	19⅝	19⅝
46.20	Bolivia, centavos por peso:			
	Cheques	34.80	34.80	34.80
10.9732	Colombia, centavos por peso:			
	Por cable	97.80	97.80	97.80
19.3	Venezuela, centavos por bolívar:			
	Por cable	19.35	19.37	19.37

* * *

CLEARING HOUSE. — Exchange $637.000.000; balance $159.000.000; Federal Reserve Bank, crédito balance, $137.000.000.

NOTAS DEL PUERTO

LA PRENSA no se hace responsable de cambios inesperados que ocurran en las fechas de llegada y salida de barcos.

LLEGAN

VAPORES DE CORREO Y DE PASAJE QUE SON ESPERADOS

Martes, 20 de marzo.

Vapor	Procedencia	Salió
Aragualya	Bermudas	Mar. 14
Aquitania	Cherburgo	Mar. 14
City Birmingham	Savannah	Mar. 17
Celtic	Liverpool	Mar. 16
Puron	Islas Turcas	Mar. 16
Hamilton	Norfolk	Mar. 18
HAVANA	Habana	Mar. 17
Mohawk	Jacksonville	Mar. 17
Pres. Wilson	alrededor del mundo	—

Miércoles, 21 de marzo.

Vapor	Procedencia	Salió
American Banker	Londres	Mar. 10
BARACOA	Puerto Colombia	aMr. 10
Finland	San Francisco	Mar. 3
Jefferson	Norfolk	Mar. 20
París	Havre	Mar. 14
VAN DYCK	Buenos Aires	Feb. 27

Jueves, 22 de marzo.

Vapor	Procedencia	Salió
Algonquin	Jacksonville	Mar. 18
Bermuda	Bermudas	Mar. 20
City St. Louis	Savannah	Mar. 19
IROQUOIS	Habana	Mar. 18
Madison	Norfolk	Mar. 21
Momus	New Orleans	Mar. 17
Munargo	Nassau	Mar. 19
Nerissa	St. John	Mar. 17
SIXAOLA	Santa Marta	Mar. 13
TACHIRA	La Guaira	—

Viernes, 23 de marzo.

Vapor	Procedencia	Salió
George Washington	Bremen	Mar. 24
Hamilton	Norfolk	Mar. 22
MATURA	Trinidad	Mar. 15
Reliance	Indias Occidentales	—
San Jacinto	Galveston	Mar. 17
Volendam	Rotterdam	Mar. 13

Sábado, 24 de marzo.

Vapor	Procedencia	Salió
Ascania	Cherburgo	Mar. 15
Berlín	Bremen	Mar. 15
Cleveland	Hamburgo	Mar. 11
DOMINICA	Trinidad	Mar. 14

OTROS VAPORES QUE SE ESPERAN

Martes, 20 de marzo.

Vapor	Procedencia	Salió
AMELIA	Baracoa	—
ELEANOR	San Pedro	Feb. 27
FREDNESS	Tánamo	Mar. 14
LEMPIRA	Puerto Cortés	Mar. 14
MARAVI	Cristóbal	Mar. 11
Nubian	Liverpool	Mar. 5
Port Deninson	Londres	Mar. 8
Tampa	Bergen	Mar. 2
Vincent	Havre	Feb. 28

SALEN

Martes, 20 de marzo.

Vapor	Destino	H. de salida
ALEGACIO	Bahía	—
Argosy	Copenhague	—
Ancon	Port au Prince	3 P. M
CABO TORRES	Bilbao	—
Cherokee	Jacksonville	12 M.
California	costa del Pacífico	—
City Derby	Alejandría	—
Corson	Tánger	—
Jadden	Bombay	—
Madison	Norfolk	12 M.
Muenchen	Bremen	10 A. M.
Ossa	Piraeus	—
Pres. Wilson	Trieste	—
River Haleon	Alejandría	—
SIBONEY	Habana	11 A. M.
Sacandaga	Amberes	—
Takaoka	Yokohama	—
Thuringia	Hamburgo	—
W. Humhaw	W. Africa	—
Willhlo	costa del Pacífico	—

Miércoles, 21 de marzo.

Vapor	Destino	H. de salida
America	Bremen	—
Aquitania	Southampton	—
BRAZIL PRINCE	Buenos Aires	—
BRONTE	Santos	—
CARABOBO	San Juan	—
Carlier	Amberes	—
Ceiba	Kingston	12
City Atlanta	Savannah	—
Fort Victoria	Bermudas	11 A.
Guanajay	La Habana	—
Hamilton	Norfolk	12
Lockenbach	costa del Pacífico	—
Volkesport	Havre	—
Metapan	Kingston	11 A.
Suffren	Havre	—
Wirral	Auckland	—

Jueves, 22 de marzo.

Vapor	Destino	H. de salida
American Shipper	Londres	4 P.
Aruaya	Bermudas	11 A.
CAUTO	Tampico	—
ESSEQUIBO	Callao	—
Havana Maru	Yokohama	—
Jefferson	Norfolk	12 m.
Mongolia	San Francisco	—
MONTEREY	Habana	—
New York	Hamburgo	—
PINAR DEL RIO	Habana	12
Roussillon	Burdeos	—
SANTA TERESA	Va paraíso	—
Sandown Castle	Cape Town	—
SAN LORENZO	Santo Domingo	—
VAGLAND	Santiago	—
West Ally	Rotterdam	—

Viernes, 23 de marzo.

Vapor	Destino	H. de salida
ANGLIA	Santos	—
Bocéhus	Port au Prince	3 P.
BOGOTA	Puerto Colombia	—
CANANOVA	Santiago	—
Lepanto	Amberes	—
Munargo	Nassau	5 P.
West Mingo	costa del Pacífico	—

Sábado, 24 de marzo.

Vapor	Destino	H. de salida
AMER. LEGION	Buenos Aires	1 P.
ANTONIO LOPEZ	Cádiz	—
Antonia	Liverpool	—
Aurania	Londres	—
Bermuda	Bermudas	11 A.
BONHEUR	Buenos Aires	—
Celtic	Liverpool	—
Duilio	Génova	—
EDA	Trinidad	—
Frederick VIII	Copenhague	—
FREDNES	Nuevitas	—
Half Moon	Alejandría	—
Hatteras	Oublin	—
Hetira	costa del Pacífico	—
HELEN	San Juan	—
HUBERT	Pará	—
HURON	Santo Domingo	—
Irland	Londres	—
Javan Prince	Yokohama	—
KERET	Santo Domingo	12
Krakatau	Batavia	—
Leviathan	Southampton	—
María	Trieste	—
Minnetonka	Londres	—
Nerissa	St. John	11 A.
Nubian	Amberes	—
Oregonian	costa del Pacífico	—
París	Havre	—
PASTORES	Habana	11 A.
Stavangerfjord	Oslo	—
Tarantia	Glasgow	—
West Cape	costa del Pacífico	—
Westerdyk	Rotterdam	—
Winona County	Manchester	—
Wm. Penn	Shanghai	—

BARCO RETRASADO

Por un accidente ocurrido durante la navegación, el barco "Santa Teresa", de Ward Line, que debía haber llegado ayer lunes se ha retrasado y llegará el jueves 22.

SALIDA DE PASAJEROS

Barco "Siboney".

El "Siboney", de la Ward Line, saldrá mañana a las 11 a. m. del muelle 14 del río del Este, con destino a la Habana, llevando correo, carga y los siguientes pasajeros: G. López P. Louza, R. Shapiro, J. del Real, H. Narváez.

-:- VAPORES -:-

Salidas

Para VIGO y SANTANDER

Vapor "ROUSSILLON".....Marzo 22, Mayo 3

Vapor "CHICAGO".....Abril 5

Vapor "LA BOURDONNAIS"..Abril 19, Mayo 31

Para LA CORUÑA

Vapor "CHICAGO".....Mayo 24

(Excursión del Galicia S. C.)

PARA MAS INFORMES DIRIJANSE AL AGENTE AUTORIZADO

VALENTIN AGUIRRE

82 BANK STREET, NEW YORK

Chelsea 9040 y 2705

Agente autorizado para la venta de billetes de pasaje de todas las compañías marítimas. Vendo pasajes a los precios de tarifa de las compañías para Sud América, Centro América, Antillas, Europa y demás partes del mundo

¿Qué es lo que Ud. necesita?

No hay adquisición más ventajosa que la que se efectúa de objetos usados. La mayoría de las veces, a precio de ganga, se consiguen en estado flamante.

Lea diariamente

los ANUNCIOS CLASIFICADOS de LA PRENSA en la sección VENTAS. Si no es hoy mismo, mañana hará la buena compra que Ud. desea.

Banco Anglo-Sud Americano, Ltdo.

Casa Matriz: LONDRES

Sucursales en España:

BARCELONA, BILBAO, CORUÑA, MADRID, SEVILLA, VALENCIA Y VIGO

Cuentas Corrientes y Depósitos en Pesetas

en condiciones favorables para los españoles residentes en los Estados Unidos

CUENTAS DE AHORRO

Pídanse condiciones a cualquiera de las Sucursales del Banco en España o a su afiliado:

THE ANGLO-SOUTH AMERICAN TRUST COMPANY

49 Broadway, New York

BANCOS DE AHORRO

CENTRAL SAVINGS BANK

El interés trimestral, ha sido establecido a la tasa del cuatro por ciento anual, sobre todo depósito desde $5 a $7,500, por el trimestre que fenece en Marzo 31 de 1928.

Depósitos en Abril de 1928, hasta el 4, inclusive, ganarán interés desde Abril 1o. de 1928

En cualquiera de nuestras oficinas tendremos el placer de aconsejarle sobre cualquier asunto relacionado con ahorros, inversiones, préstamos hipotecarios, o cualquier otra cuestión financiera.

4th Ave., esq. a 14th St.
Broadway, esq. a 77th St.

Ayuntamiento de Madrid