

20

PARA LAS DAMAS

Por BEATRIZ SANDOVAL

Por Mill. DARE

"SUPPERS" O CENAS DE ULTIMA HORA

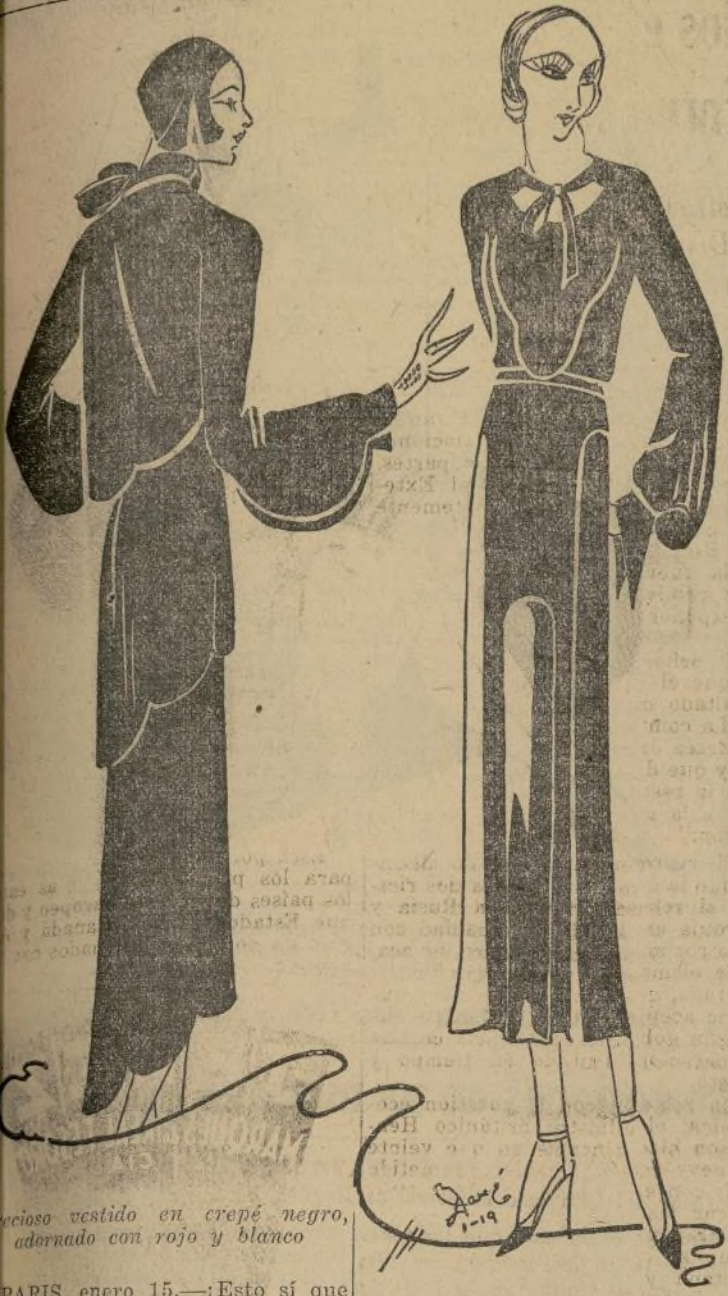

Precioso vestido en crepe negro, adornado con rojo y blanco

PARIS, enero 15.—¡Esto sí que es interesante! Las mujeres a la moda se están desligando de la idea de usar un solo color. La próxima primavera nos ofrecerá algo que no nos vamos a hacer mucho tiempo... el contraste entre sombrero y abrigo, y entre el abrigo y el vestido.

Este es un alivio y un peligro. Alivio porque cuando el chic demandaba que todos los detalles de su toilette hicieran juego, le multiplicaba los recursos limitados que tenía para conformarse con uno o dos vestidos. Peligro porque pocas mujeres tienen el sentido estético de los colores, eligiendo sabiamente el color conveniente para armonizar con su abrigo o vestido... y que al mismo tiempo favorezca su tez. Es el placer de poder cambiar el color con sólo alterar los accesorios. Estoy pensando en los accesorios de Dupouy-Magnin en verde o en gris... muy chic cuando su traje de deporte ofrece uno de esos detalles que son el encanto. El verde botella es muy elegante con amarillo o chartruese, con el siempre elegante negro vea algo que no habíamos visto por largo tiempo... el sombrero y guantes lila, o guantes y charpeas verdes, o cualquier otro matiz brillante amarillo, verde o azul. Pero sólo un toque, no lo olvide.

INICIALES PARA ADORNAR

Una de las más gratas tareas después de las labores de Navidad, para la dueña de casa, es el decorar la mantelería y ropa blanca. Muchas mujeres saben dibujar estas mismas letras, pero otras necesitan que estén diseñadas. Para estas últimas es que ofrecemos estos estilos de alfabeto para iniciales.

Antiguo alfabeto inglés. Las primeras a diseñar son las iniciales inglesas. Son de gran utilidad para hacerlas en punto de



Las antiguas iniciales inglesas son aún adorno muy apreciado

crochet o en crochet. Dos letras vienen en una excepción de la Q y la V. Vienen unidas así: A-B, C-D, E-F, G-H, I-J, K-L, M-N, O-P, Q-R, S-T, U-V, W-X, Y-Z.

Este alfabeto ha sido diseñado especialmente para las lectoras de este diario y pueden conseguirlo enviando 5 centavos en sellos postales. Las letras Q y V vienen en una sección y un sobre con su dirección y sellado, con 5 centavos en sellos postales. Este alfabeto de LA PRENSA como el más bello de las antiguas letras inglesas para bordar.

Método para trabajar. Para hacer las iniciales en lien-

zo, hilyane un pedazo de cañamazo en posición sobre la tela para hacer las iniciales. Copie el diseño en punto de cruz a través del cañamazo y el tejido. Al terminar, saque los hilos del cañamazo y la letra quedará bordada en la tela.

Iniciales en crochet. Las iniciales deben hacerse con hilo de algodón o de lino. Deben dejarse espacios entre cada letra para formar los cuadros como vienen en el patrón. Cuando esté terminada la letra, cuando esté termina-

co sobre el angosto cinturón. El cañamazo de la falda con secciones al frente, sujeta la amplitud de la misma. La manga es en forma de campana y con un puño vuelto. El pecherín con corbata es un toque de buen gusto. Este modelo está confeccionado en crepe estampado, con adornos de crepe liso. También puede hacerse en terciopelo o crepeliso o lana delgada. Sin mangas forma un atractivo estilo para comidas o para reuniones formales por la tarde, apropiado en crepe canton, chiffon o encaje.

Este patrón viene cortado en 6 tamaños: 24, 36, 38, 40, 42 y 44. Para una talla 38 con mangas y pecherín con corbata, los puños y cinturón en material contrastante, se necesitan 5 octavos de yarda de 39 pulgadas. El ancho del traje en la parte inferior, con todo el vuelo, es de 2 yardas y 7 octavos.

Se envía patrón a cualquier dirección al recibir de 20 centavos en sellos o en metálico.

SORBETE DE MANZANA Y CILINDRO

Ingredientes: 6 manzanas, 12 cilindradas, un cuarto de kilo de azúcar. Se corta la extremidad de las manzanas, que está adherida al pedúnculo, por cuyo sitio se extrae la parte central; en la cavidad se colocan las cilindradas en compota. Todo esto se hila, dejando el sorbete en la heladera. Entonces se enjuga la manzana y se sirve sobre hojas verdes.

CONSEJOS UTILES

Preparación quitamanchas. Las manchas que deja el barro en el paño se quitan mezclando alcohol de 90 grados, 150 gramos; esencia de trementina, 160 gramos; amoníaco líquido, 115; éter acético, 15 y agua, 150 gramos.

Mezcladas todas estas sustancias, suméjase durante una hora por lo menos la parte de paño que conserva la mancha del barro y enjuáguese después con agua clara, dejándolo secar al aire libre.

Más de medio metro de nieve en la Zona Española de Marruecos.—Trágico accidente de Aviación en la ciudad de Albacete.—Fallece el apoderado del Torero americano, Sidney Franklin.—Un accidente jocoso en Valencia.

MADRID, enero 18. (P)—A partir del lunes quedará vigente en España el decreto publicado recientemente en la Gaceta relativo a la regulación de la mano de obra extranjera en España.

Hasta la fecha no había habido limitaciones ningunas para la entrada de trabajadores de cualquier clase en España.

A partir de ahora se considerará como trabajador extranjero toda persona varón o mujer, de más de quince años que pretenda ejercer cualquier clase de actividad en el país y que no sea español o naturalizado español.

Comentarios de "El Debate". Comentando el referido decreto, el diario de esta capital "El Debate" dice que no puede negarse al gobierno el que defiende a la mano de obra nacional de la competencia extranjera. Estima que la disposición es acertada y agrega: "No hace mucho tiempo, el gobierno francés ante la crisis de trabajo que se empezó a presentar en Francia, anunció la adopción de medidas de esa índole y no es de suspicacia el pensar que al mismo fin obedece la reforma de las leyes de inmigración de los Estados Unidos para permitir la expulsión de extranjeros, que el ministro de Trabajo de aquella nación ha solicitado del congreso."

"En cuanto a Inglaterra, bien conocida es su intrascendencia respecto a la misma cuestión." Opina el diario que las nuevas disposiciones se refieren a los obreros propiamente dichos y no a los profesionales, que para ejercer necesitan su correspondiente título, pues estas personas se hallan sujetas a otras prescripciones que corresponden al Ministerio del Trabajo.

Grandes nevadas en África

MELILLA, enero 18. (P)—La nieve que ha caído durante los últimos días en el territorio español de Marruecos alcanza a un espesor de más de medio metro, estando borrados todos los caminos y todas las pistas.

Los agricultores se muestran muy satisfechos por las lluvias y las nevadas, pues ello tendrá un favorable efecto sobre las próximas cosechas. El temporal reinante ha impedido la llegada del vapor correo de Orán y los vapores que hacen la travesía a Málaga y a Almería han hecho el viaje con grandes dificultades.

Sigue habiendo una temperatura excepcionalmente fría, como no se recuerda cosa igual en el país.

El frío en Cádiz. CADIZ, enero 18. (P)—Reina en esta ciudad una temperatura excepcionalmente fría, habiendo el termómetro registrado esta madrugada cuatro grados centígrados bajo cero, cosa que no se recuerda en esta ciudad, de clima templado, incluso durante los inviernos.

Muerto de frío. MADRID, enero 18. (P)—Comunican de Bilbao que cerca del número 24 de la calle Cortés de aquella ciudad, falleció de frío un mendigo que pudo ser identificado.

Millares de casos de gripe. MADRID, enero 18. (P)—Aunque existen en España muchos millares de casos de epidemia gripal, parece que la enfermedad no tiene grandes consecuencias, por presentarse con carácter benigno.

En los últimos días ha mejorado algo el tiempo, por lo cual se cree que la epidemia tienda a disminuir.

La enfermedad ha causado bajas en los teatros, teniendo algunos que suspender sus representaciones por estar varios de los actores atacados de la epidemia.

En las oficinas públicas también se hace sentir la enfermedad y la dirección de Correos ha tenido que publicar una nota al vecindario diciéndole que el reparto de la correspondencia se hace con lentitud debido a la gran cantidad de carteros que se encuentran enfermos.

La mortalidad apenas si ha aumentado su coeficiente en esta época del año, lo cual prueba que la epidemia no causa fallecimientos y si sólo una breve enfermedad.

Trágico accidente de aviación

ALBACETE, enero 18. (P)—Un aviador militar español resultó muerto en un trágico accidente de aviación en el aeródromo de Los Llanos de esta ciudad, en el cual chocaron dos aparatos del Ejército, muriendo el piloto de uno de ellos, teniente de Caballería José Luis Lapiedra.

Muere el apoderado de Sidney Franklin. MADRID, enero 18. (P)—Víctima de un ataque gripal falleció hoy en esta ciudad el conocido apoderado de toreros, Victoriano Argomániz. El finado contaba cincuenta años de edad y entre otros toreros famosos, representaba al norteamericano, Sidney Franklin.

Descarrilamiento de un tren. MADRID, enero 18. (P)—Después que se reciben de Burdeos indicaciones que el tren expreso de España, que iba a dicha ciudad francesa, descarriló a 30 millas al sudoeste de aquella capital, en la localidad de Ichox.

Afortunadamente no ocurrieron desgracias, pero quedaron interceptadas las dos vías de la línea que fine Burdeos con la frontera española.

Un naufragio. SAN SEBASTIAN, enero 18. (P)—A una distancia de 120 millas de este puerto se abordaron los vapores pesqueros de esta matrícula, "Eduardo" y "Osasuna", debido a

Notas de Sociedad

En el hogar de la madre de la novia, señora Esther B. Camacho, en 99, South Murray Street, Flushing, L. I., se celebró el sábado en la noche el matrimonio del aprecio de caballero venezolano, señor Manuel T. Jove, con la gentil señorita Angélica Fournier, después de la ceremonia religiosa, que se efectuó esa misma noche en la iglesia católica de Nuestra Señora de la Esperanza, de la ciudad de Nueva York. La novia fue llevada al altar por su tío el doctor Miguel Borges.

Durante la ceremonia religiosa, la señorita María Isabel Arévalo cantó con maestría un Ave María en el coro del templo. Formaron la corte de honor de la desposada las señoritas Violeta Jove, hermana del novio, Florencia Paría y Aida Mañiz. Apadrinaron el acto el señor Ernesto Tornabell y la señorita Sarita Fournier, hermana de la desposada.

Luego los invitados se trasladaron, presididos por los padres del novio, general Manuel Jove y señora Edela Monteverde, de Jove, miembros distinguidos de la colonia venezolana de Nueva York, al hogar de la recepción, donde fueron gentilmente obsequiados.

Durante la fiesta hogareña reinó el mayor entusiasmo, entregándose la concurrencia a las delicias del baile, que se prolongó hasta la una de la madrugada. Miembros distinguidos de las colonias hispanas, especialmente venezolana y puertorriqueña, fueron a presentar sus saluciones a los desposados, entre los que anotamos los nombres siguientes:

Señoras Celia de Borges, María Luisa de Arroyo, María Teresa de Callejo, Delia de Valiente, Candelaria de Gotting, Carmen de Feo, Mrs. Sherwood, Señoritas María Luisa Arroyo, Beatriz Gotting, Carmen Feo, Lucrecia Feo, Mary Roo, Cecilia Callejo, Cecilia Hernández, Mary Brown, Margaret y Elsie O'Brien.

Señores doctor Julián Avelino Arroyo, doctor Hermógenes Rivero, doctor R. Bruzual-López, doctor Francisco Herrera, Edward Miller, Nicolás de Arroyo, Julián Arroyo, Carlos Carrera, José Antonio Jove, Carlos Herrera, Leopoldo López.

Circulan ya las invitaciones para el baile de etiqueta que ofrecerá en la noche del 31 del presente el coronel señor Pedro Sonderegger, del (sigue en la 7.ª pág.)

NOTABLE VUELO REALIZADO POR UN NIÑO DE DOCE AÑOS DE EDAD, COMPLETAMENTE SOLO

Un bravo muchacho de doce años de edad, alumno de sexto grado de la escuela elemental de Suffern, en la ciudad de Suffern, N. Y., en la cual es alumno de la escuela elemental de sexto grado, como queda referido.

Al descender, corrió hacia un automóvil que le esperaba y sus ocupantes lo felicitaron calurosamente por su hazaña; en el momento de salir de la cabina, con su traje con pantalones cortos de colegial. Nadie más venía con el niño en el aparato.

El joven piloto resultó ser Joseph Sheehan, Jr., de doce años de edad, en la ciudad de Suffern, N. Y., en la cual es alumno de la escuela elemental de sexto grado, como queda referido.

Diez minutos de duración. El viaje desde Suffern, N. Y., duró como diez minutos y constituyó el primer vuelo que el niño hacía absolutamente solo.

El joven piloto recibió sus primeras lecciones en el arte de la navegación aérea en el mes de agosto.

También fué bendita la clásica cebada para los pensamientos del año.

Vino a discreción. VALENCIA, enero 18. (P)—Un tranvía eléctrico que pasaba por las conocidas Puertas de Serrano, chocó contra un camión cargado de pichos de vino dulce, volándolo.

Con tal motivo se armó una gran jara, teniendo que intervenir la policía, no porque hubieran ocurrido accidentes, sino para llevarse presos a los que habían bebido con exceso.

El suceso ha sido comentado jocosamente por los diarios y en todas las tertulias de la ciudad. Una avería en el timón es el primer de ellos.

A causa de la colisión hundióse el "Osasuna", siendo su tripulación recogida por el "Eduardo".

Matanza de lobos. LEON, enero 18. (P)—En los alrededores del pueblo de Vitoricos, en esta provincia, los vecinos han organizado batidas para exterminar a los lobos hambrientos, matando gran cantidad de los mismos.

En las comarcas vecinas a dicho pueblo, los vecinos están aterrados por la gran cantidad de lobos que osan acercarse a las aldeas y que han causado gran destrozo entre los ganados.

La fiesta de San Antón. MADRID, enero 18. (P)—En esta ciudad y en Barcelona se ha celebrado con animación la tradicional fiesta de San Antón, a pesar del intenso frío reinante.

Grupos de carreteros y de cocheros fueron en ambas ciudades a las ermitas del Santo, llevando a las bestias para bendecirlas.

Fábrica de abonos incendiada en la capital argentina

Los vecinos, no pudiendo soportar el mal olor, le pegaron fuego. BUENOS AIRES, enero 18. (P)—El señor Elpidio González, último presidente Irigoyen, de orden del gobierno provisional fué trasladado de la isla de Martín García, donde estaba detenido, a la penitenciaría de Buenos Aires.

Las causas del traslado no se conocen. Cambio de prisión. BUENOS AIRES, enero 18. (P)—El señor Elpidio González, último presidente Irigoyen, de orden del gobierno provisional fué trasladado de la isla de Martín García, donde estaba detenido, a la penitenciaría de Buenos Aires.

Oferta de empréstito. BUENOS AIRES, enero 18. (P)—El ministro de Hacienda autoriza por medio de un decreto, a la oficina de crédito público, a emitir un empréstito interno de setenta millones de pesos en bonos del gobierno, con un interés de seis por ciento, destinado a obras públicas.

Reduciendo el costo de vida. BUENOS AIRES, enero 18. (P)—En la campaña iniciada para reducir el costo de la vida, la municipalidad ha comenzado a vender pan en los mercados públicos a razón de quince centavos por kilogramo o sea más de dos libras por cinco centavos, mientras que los precios del comercio son alrededor de veinte y cinco centavos.

La demanda de pan es tan grande que los servicios serán ensanchados. Servicio extranjero. RIO DE JANEIRO, Brasil, enero 18. (P)—El gobierno dictó un (sigue en la 6.ª pág.)

La casa de Best tiene una intérprete hispana, para ayudarle en sus compras. La señorita Conchita Julbe. Pregunte por ella en el "mezzanine" cuando nos visite. Diríjale los pedidos por escrito a ella. Pida su extensión, 457, cuando telefoné— (Wisconsin 7-5000)

Los Nuevos Estilos "EVERFAST'S" de 1931, Exclusivos de Best, para Niños, ¡Están Aquí!

Blusa de polca en cotón moteada, con pantaloncitos de poplin liso. Tamaños 2 a 6. Vestido estampado, con bloomer y rizado blanco. Tamaños de 3 y 4 a 6.

2.95

3.95

Lindos trajecitos de algodón estampados en brillantes colores, que son un placer tanto para las madres como para los niños, porque no se destiñen—¡ni con el lavado ni el sol!

Tamaños para niñas, 6 a 12

Usted hallará ropa del mejor gusto para toda la familia en Best:

Elegantes y juveniles estilos para señoras, incluyendo vestidos de deporte para invierno y modas del sur.

Accesorios de moda para señoras. Ropa de irreproachable corte y distinción para niños y jóvenes.

Departamentos especiales para niños y niñas. Artículos para bebés en el Bazar Liliputiense.

SE ABREN, CON AGRADO, CUENTAS CORRIENTES

Best & Co.

5th Avenue y 35th St., N. Y.

Por la enfermedad que desde hace varios días le aqueja persistentemente, se encuentra guardando cama, el señor Paulino Blanco, de Newark, miembro estimado de la colonia hispana, por sus actividades sociales.

Si necesita los servicios de un buen médico, consulte los anuncios que se publican en LA PRENSA. Anuncio

SECCION DE RADIO

Concierto por la Sinfónica de Rochester. — Esta noche cantará el barítono español Juan Pulido. — Típicos criollos por Agustín Conejo. — Claire Madjette debuta con el Grupo "Roxy". — Frances Grant dictará una conferencia científica sobre Sud América. — La sinfónica "Nuevo Mundo" en un programa clásico. — "Sherlock Holmes" soluciona el robo de un tratado naval secreto. — Las peleas del Lenox.

Entre los números seleccionados para el programa del concierto radiotelefónico que hoy, a las 10.00 p.m., por la estación WJZ ofrecerá la Orquesta Sinfónica de Rochester, dirigida por Guy Fraser Harrison, se cuenta la ópera de "El Barbero de Sevilla", ópera bufa de Rossini. A pesar de que el autor escribió la partitura en trece días, "El Barbero de Sevilla" puede decirse que es la obra maestra de Rossini y la que mejor indica su estilo. La ópera posee vivacidad y abundancia de melodía que se ajustan para una introducción insuperable a la ópera en sí.

El programa para el concierto incluye una variedad de clásicos, confeccionado como sigue:

Obertura: "El Barbero de Sevilla". Suite: "La Valse" de Strauss. Intermisión: "Escenas humorísticas". Scherzo: Sinfonía No. 1 en mi menor.

El notable barítono español Juan Pulido tomará parte en el programa "En la Riviera" que, bajo la dirección de Vincent Sorey, ocupa el cartel de la estación WOR hoy a las 9.15 de la noche. Dicho popular artista interpretará un grupo de canciones populares y operísticas.

Canciones "criollas" de la Argentina son la especialidad del aplaudido cantante Agustín Conejo, quien por las ondas de la WMCA ofrecerá esta tarde a las 3.00 un escogido grupo de las más populares en dicho género.

Durante el concierto de Roxy y su grupo hoy a las 7.45 p.m., por la estación WJZ, el afamado empresario-director presentará a su más

reciente adquisición artística, la notable soprano Claire Madjette, quien interpretará varias arias de óperas y óperetas. Natural de Lyons, Francia, de padres franco-rusos, la Madjette logró sus primeros triunfos en Viena, donde interpretó primeros papeles en las obras de Strauss, el joven. Vino a este país contratado para tomar el rol principal en la ópera "Castles in the Air", de donde ha pasado a formar parte del elenco roxiano.

Auspiciado por el Museo Roerich se llevará a efecto hoy a las 7.15 p.m. por la estación WNYC una conferencia que dictará la señora Frances Grant, sobre el tema "Memorias pre-históricas de Sud América".

La renombrada organización, Orquesta Sinfónica Nuevo Mundo, ejecutará un corto si bien excelente programa clásico en su concierto por la propulsora WABC hoy a las 8.00 p.m., que consistirá de la ópera "La novia vendida", obra maestra del gran pianista y compositor checo, Federico Smetana; y la "Ballet Egyptian", original de Luigi.

"El Tratado Naval" es el título del episodio correspondiente a la serie de "Aventuras de Sherlock Holmes" que será representado por la vía radiotelefónica de la estación WPAF esta noche a las 10.00, interpretando los papeles del famoso detective y su compañero, el doctor Watson, los competentes artistas Richard Gordon y Leigh Lowell, respectivamente.

Se relata en este episodio el robo de una documentación importante: un tratado naval entre Inglaterra y otra potencia europea, lo que de conocerse podría traer un conflicto general en Europa. Holmes soluciona el robo y evita el peligro.

El Lenox A. C. llevará a cabo esta noche su octava velada pugilística de la temporada, ofreciendo un atractivo programa de peleas la principal de las cuales será entre los semi-máximos Jack Rosenberg, de Harlem, y Dominick Orsi, ex campeón de los aficionados en dicha categoría. El desarrollo de dicho encuentro será transmitido por la estación WPAF directamente desde el "ringside", comenzando a las 9.30 p. m.

SELECCIONES

- 3.00 P. M. — Agustín Conejo; cantos argentinos — WMCA.
7.15 P. M. — Disertación: Memorias prehistóricas de Sud América — WNYC.
7.45 P. M. — Roxy y su grupo — WJZ.
8.00 P. M. — Sinfónica "Nuevo Mundo" — WABC.
8.30 P. M. — Gitanerías A. & P. — WPAF.
9.15 P. M. — En la Riviera; Juan Pulido, barítono — WOR.
9.30 P. M. — Programa General Méndez — WPAF.
9.30 P. M. — Velada pugilística: Lenox A. C., Jack Rosenberg vs. Dominick Orsi — WPAF.
10.00 P. M. — Orquesta Sinfónica de Rochester — WJZ.
10.00 P. M. — "Aventuras de Sherlock Holmes" — WPAF.
10.30 P. M. — Sinfónicas Rítmicas de Jazz — WPAF.

PROGRAMA PARA HOY

- 7.00 K. — WNYC — 536 M.
7.15 K. — WNYC — 536 M.
7.30 K. — WNYC — 536 M.
7.45 K. — WNYC — 536 M.
7.55 K. — WNYC — 536 M.
8.00 K. — WNYC — 536 M.
8.15 K. — WNYC — 536 M.
8.30 K. — WNYC — 536 M.
8.45 K. — WNYC — 536 M.
8.55 K. — WNYC — 536 M.
9.00 K. — WNYC — 536 M.
9.15 K. — WNYC — 536 M.
9.30 K. — WNYC — 536 M.
9.45 K. — WNYC — 536 M.
10.00 K. — WNYC — 536 M.
10.15 K. — WNYC — 536 M.
10.30 K. — WNYC — 536 M.
10.45 K. — WNYC — 536 M.
11.00 K. — WNYC — 536 M.
11.15 K. — WNYC — 536 M.
11.30 K. — WNYC — 536 M.
11.45 K. — WNYC — 536 M.
12.00 K. — WNYC — 536 M.
12.15 K. — WNYC — 536 M.
12.30 K. — WNYC — 536 M.
12.45 K. — WNYC — 536 M.
1.00 K. — WNYC — 536 M.
1.15 K. — WNYC — 536 M.
1.30 K. — WNYC — 536 M.
1.45 K. — WNYC — 536 M.
2.00 K. — WNYC — 536 M.
2.15 K. — WNYC — 536 M.
2.30 K. — WNYC — 536 M.
2.45 K. — WNYC — 536 M.
3.00 K. — WNYC — 536 M.
3.15 K. — WNYC — 536 M.
3.30 K. — WNYC — 536 M.
3.45 K. — WNYC — 536 M.
4.00 K. — WNYC — 536 M.
4.15 K. — WNYC — 536 M.
4.30 K. — WNYC — 536 M.
4.45 K. — WNYC — 536 M.
5.00 K. — WNYC — 536 M.
5.15 K. — WNYC — 536 M.
5.30 K. — WNYC — 536 M.
5.45 K. — WNYC — 536 M.
6.00 K. — WNYC — 536 M.
6.15 K. — WNYC — 536 M.
6.30 K. — WNYC — 536 M.
6.45 K. — WNYC — 536 M.
7.00 K. — WNYC — 536 M.
7.15 K. — WNYC — 536 M.
7.30 K. — WNYC — 536 M.
7.45 K. — WNYC — 536 M.
8.00 K. — WNYC — 536 M.
8.15 K. — WNYC — 536 M.
8.30 K. — WNYC — 536 M.
8.45 K. — WNYC — 536 M.
9.00 K. — WNYC — 536 M.
9.15 K. — WNYC — 536 M.
9.30 K. — WNYC — 536 M.
9.45 K. — WNYC — 536 M.
10.00 K. — WNYC — 536 M.
10.15 K. — WNYC — 536 M.
10.30 K. — WNYC — 536 M.
10.45 K. — WNYC — 536 M.
11.00 K. — WNYC — 536 M.
11.15 K. — WNYC — 536 M.
11.30 K. — WNYC — 536 M.
11.45 K. — WNYC — 536 M.
12.00 K. — WNYC — 536 M.
12.15 K. — WNYC — 536 M.
12.30 K. — WNYC — 536 M.
12.45 K. — WNYC — 536 M.
1.00 K. — WNYC — 536 M.
1.15 K. — WNYC — 536 M.
1.30 K. — WNYC — 536 M.
1.45 K. — WNYC — 536 M.
2.00 K. — WNYC — 536 M.
2.15 K. — WNYC — 536 M.
2.30 K. — WNYC — 536 M.
2.45 K. — WNYC — 536 M.
3.00 K. — WNYC — 536 M.
3.15 K. — WNYC — 536 M.
3.30 K. — WNYC — 536 M.
3.45 K. — WNYC — 536 M.
4.00 K. — WNYC — 536 M.
4.15 K. — WNYC — 536 M.
4.30 K. — WNYC — 536 M.
4.45 K. — WNYC — 536 M.
5.00 K. — WNYC — 536 M.
5.15 K. — WNYC — 536 M.
5.30 K. — WNYC — 536 M.
5.45 K. — WNYC — 536 M.
6.00 K. — WNYC — 536 M.
6.15 K. — WNYC — 536 M.
6.30 K. — WNYC — 536 M.
6.45 K. — WNYC — 536 M.
7.00 K. — WNYC — 536 M.
7.15 K. — WNYC — 536 M.
7.30 K. — WNYC — 536 M.
7.45 K. — WNYC — 536 M.
8.00 K. — WNYC — 536 M.
8.15 K. — WNYC — 536 M.
8.30 K. — WNYC — 536 M.
8.45 K. — WNYC — 536 M.
9.00 K. — WNYC — 536 M.
9.15 K. — WNYC — 536 M.
9.30 K. — WNYC — 536 M.
9.45 K. — WNYC — 536 M.
10.00 K. — WNYC — 536 M.
10.15 K. — WNYC — 536 M.
10.30 K. — WNYC — 536 M.
10.45 K. — WNYC — 536 M.
11.00 K. — WNYC — 536 M.
11.15 K. — WNYC — 536 M.
11.30 K. — WNYC — 536 M.
11.45 K. — WNYC — 536 M.
12.00 K. — WNYC — 536 M.
12.15 K. — WNYC — 536 M.
12.30 K. — WNYC — 536 M.
12.45 K. — WNYC — 536 M.
1.00 K. — WNYC — 536 M.
1.15 K. — WNYC — 536 M.
1.30 K. — WNYC — 536 M.
1.45 K. — WNYC — 536 M.
2.00 K. — WNYC — 536 M.
2.15 K. — WNYC — 536 M.
2.30 K. — WNYC — 536 M.
2.45 K. — WNYC — 536 M.
3.00 K. — WNYC — 536 M.
3.15 K. — WNYC — 536 M.
3.30 K. — WNYC — 536 M.
3.45 K. — WNYC — 536 M.
4.00 K. — WNYC — 536 M.
4.15 K. — WNYC — 536 M.
4.30 K. — WNYC — 536 M.
4.45 K. — WNYC — 536 M.
5.00 K. — WNYC — 536 M.
5.15 K. — WNYC — 536 M.
5.30 K. — WNYC — 536 M.
5.45 K. — WNYC — 536 M.
6.00 K. — WNYC — 536 M.
6.15 K. — WNYC — 536 M.
6.30 K. — WNYC — 536 M.
6.45 K. — WNYC — 536 M.
7.00 K. — WNYC — 536 M.
7.15 K. — WNYC — 536 M.
7.30 K. — WNYC — 536 M.
7.45 K. — WNYC — 536 M.
8.00 K. — WNYC — 536 M.
8.15 K. — WNYC — 536 M.
8.30 K. — WNYC — 536 M.
8.45 K. — WNYC — 536 M.
9.00 K. — WNYC — 536 M.
9.15 K. — WNYC — 536 M.
9.30 K. — WNYC — 536 M.
9.45 K. — WNYC — 536 M.
10.00 K. — WNYC — 536 M.
10.15 K. — WNYC — 536 M.
10.30 K. — WNYC — 536 M.
10.45 K. — WNYC — 536 M.
11.00 K. — WNYC — 536 M.
11.15 K. — WNYC — 536 M.
11.30 K. — WNYC — 536 M.
11.45 K. — WNYC — 536 M.
12.00 K. — WNYC — 536 M.
12.15 K. — WNYC — 536 M.
12.30 K. — WNYC — 536 M.
12.45 K. — WNYC — 536 M.
1.00 K. — WNYC — 536 M.
1.15 K. — WNYC — 536 M.
1.30 K. — WNYC — 536 M.
1.45 K. — WNYC — 536 M.
2.00 K. — WNYC — 536 M.
2.15 K. — WNYC — 536 M.
2.30 K. — WNYC — 536 M.
2.45 K. — WNYC — 536 M.
3.00 K. — WNYC — 536 M.
3.15 K. — WNYC — 536 M.
3.30 K. — WNYC — 536 M.
3.45 K. — WNYC — 536 M.
4.00 K. — WNYC — 536 M.
4.15 K. — WNYC — 536 M.
4.30 K. — WNYC — 536 M.
4.45 K. — WNYC — 536 M.
5.00 K. — WNYC — 536 M.
5.15 K. — WNYC — 536 M.
5.30 K. — WNYC — 536 M.
5.45 K. — WNYC — 536 M.
6.00 K. — WNYC — 536 M.
6.15 K. — WNYC — 536 M.
6.30 K. — WNYC — 536 M.
6.45 K. — WNYC — 536 M.
7.00 K. — WNYC — 536 M.
7.15 K. — WNYC — 536 M.
7.30 K. — WNYC — 536 M.
7.45 K. — WNYC — 536 M.
8.00 K. — WNYC — 536 M.
8.15 K. — WNYC — 536 M.
8.30 K. — WNYC — 536 M.
8.45 K. — WNYC — 536 M.
9.00 K. — WNYC — 536 M.
9.15 K. — WNYC — 536 M.
9.30 K. — WNYC — 536 M.
9.45 K. — WNYC — 536 M.
10.00 K. — WNYC — 536 M.
10.15 K. — WNYC — 536 M.
10.30 K. — WNYC — 536 M.
10.45 K. — WNYC — 536 M.
11.00 K. — WNYC — 536 M.
11.15 K. — WNYC — 536 M.
11.30 K. — WNYC — 536 M.
11.45 K. — WNYC — 536 M.
12.00 K. — WNYC — 536 M.
12.15 K. — WNYC — 536 M.
12.30 K. — WNYC — 536 M.
12.45 K. — WNYC — 536 M.
1.00 K. — WNYC — 536 M.
1.15 K. — WNYC — 536 M.
1.30 K. — WNYC — 536 M.
1.45 K. — WNYC — 536 M.
2.00 K. — WNYC — 536 M.
2.15 K. — WNYC — 536 M.
2.30 K. — WNYC — 536 M.
2.45 K. — WNYC — 536 M.
3.00 K. — WNYC — 536 M.
3.15 K. — WNYC — 536 M.
3.30 K. — WNYC — 536 M.
3.45 K. — WNYC — 536 M.
4.00 K. — WNYC — 536 M.
4.15 K. — WNYC — 536 M.
4.30 K. — WNYC — 536 M.
4.45 K. — WNYC — 536 M.
5.00 K. — WNYC — 536 M.
5.15 K. — WNYC — 536 M.
5.30 K. — WNYC — 536 M.
5.45 K. — WNYC — 536 M.
6.00 K. — WNYC — 536 M.
6.15 K. — WNYC — 536 M.
6.30 K. — WNYC — 536 M.
6.45 K. — WNYC — 536 M.
7.00 K. — WNYC — 536 M.
7.15 K. — WNYC — 536 M.
7.30 K. — WNYC — 536 M.
7.45 K. — WNYC — 536 M.
8.00 K. — WNYC — 536 M.
8.15 K. — WNYC — 536 M.
8.30 K. — WNYC — 536 M.
8.45 K. — WNYC — 536 M.
9.00 K. — WNYC — 536 M.
9.15 K. — WNYC — 536 M.
9.30 K. — WNYC — 536 M.
9.45 K. — WNYC — 536 M.
10.00 K. — WNYC — 536 M.
10.15 K. — WNYC — 536 M.
10.30 K. — WNYC — 536 M.
10.45 K. — WNYC — 536 M.
11.00 K. — WNYC — 536 M.
11.15 K. — WNYC — 536 M.
11.30 K. — WNYC — 536 M.
11.45 K. — WNYC — 536 M.
12.00 K. — WNYC — 536 M.
12.15 K. — WNYC — 536 M.
12.30 K. — WNYC — 536 M.
12.45 K. — WNYC — 536 M.
1.00 K. — WNYC — 536 M.
1.15 K. — WNYC — 536 M.
1.30 K. — WNYC — 536 M.
1.45 K. — WNYC — 536 M.
2.00 K. — WNYC — 536 M.
2.15 K. — WNYC — 536 M.
2.30 K. — WNYC — 536 M.
2.45 K. — WNYC — 536 M.
3.00 K. — WNYC — 536 M.
3.15 K. — WNYC — 536 M.
3.30 K. — WNYC — 536 M.
3.45 K. — WNYC — 536 M.
4.00 K. — WNYC — 536 M.
4.15 K. — WNYC — 536 M.
4.30 K. — WNYC — 536 M.
4.45 K. — WNYC — 536 M.
5.00 K. — WNYC — 536 M.
5.15 K. — WNYC — 536 M.
5.30 K. — WNYC — 536 M.
5.45 K. — WNYC — 536 M.
6.00 K. — WNYC — 536 M.
6.15 K. — WNYC — 536 M.
6.30 K. — WNYC — 536 M.
6.45 K. — WNYC — 536 M.
7.00 K. — WNYC — 536 M.
7.15 K. — WNYC — 536 M.
7.30 K. — WNYC — 536 M.
7.45 K. — WNYC — 536 M.
8.00 K. — WNYC — 536 M.
8.15 K. — WNYC — 536 M.
8.30 K. — WNYC — 536 M.
8.45 K. — WNYC — 536 M.
9.00 K. — WNYC — 536 M.
9.15 K. — WNYC — 536 M.
9.30 K. — WNYC — 536 M.
9.45 K. — WNYC — 536 M.
10.00 K. — WNYC — 536 M.
10.15 K. — WNYC — 536 M.
10.30 K. — WNYC — 536 M.
10.45 K. — WNYC — 536 M.
11.00 K. — WNYC — 536 M.
11.15 K. — WNYC — 536 M.
11.30 K. — WNYC — 536 M.
11.45 K. — WNYC — 536 M.
12.00 K. — WNYC — 536 M.
12.15 K. — WNYC — 536 M.
12.30 K. — WNYC — 536 M.
12.45 K. — WNYC — 536 M.
1.00 K. — WNYC — 536 M.
1.15 K. — WNYC — 536 M.
1.30 K. — WNYC — 536 M.
1.45 K. — WNYC — 536 M.
2.00 K. — WNYC — 536 M.
2.15 K. — WNYC — 536 M.
2.30 K. — WNYC — 536 M.
2.45 K. — WNYC — 536 M.
3.00 K. — WNYC — 536 M.
3.15 K. — WNYC — 536 M.
3.30 K. — WNYC — 536 M.
3.45 K. — WNYC — 536 M.
4.00 K. — WNYC — 536 M.
4.15 K. — WNYC — 536 M.
4.30 K. — WNYC — 536 M.
4.45 K. — WNYC — 536 M.
5.00 K. — WNYC — 536 M.
5.15 K. — WNYC — 536 M.
5.30 K. — WNYC — 536 M.
5.45 K. — WNYC — 536 M.
6.00 K. — WNYC — 536 M.
6.15 K. — WNYC — 536 M.
6.30 K. — WNYC — 536 M.
6.45 K. — WNYC — 536 M.
7.00 K. — WNYC — 536 M.
7.15 K. — WNYC — 536 M.
7.30 K. — WNYC — 536 M.
7.45 K. — WNYC — 536 M.
8.00 K. — WNYC — 536 M.
8.15 K. — WNYC — 536 M.
8.30 K. — WNYC — 536 M.
8.45 K. — WNYC — 536 M.
9.00 K. — WNYC — 536 M.
9.15 K. — WNYC — 536 M.
9.30 K. — WNYC — 536 M.
9.45 K. — WNYC — 536 M.
10.00 K. — WNYC — 536 M.
10.15 K. — WNYC — 536 M.
10.30 K. — WNYC — 536 M.
10.45 K. — WNYC — 536 M.
11.00 K. — WNYC — 536 M.
11.15 K. — WNYC — 536 M.
11.30 K. — WNYC — 536 M.
11.45 K. — WNYC — 536 M.
12.00 K. — WNYC — 536 M.
12.15 K. — WNYC — 536 M.
12.30 K. — WNYC — 536 M.
12.45 K. — WNYC — 536 M.
1.00 K. — WNYC — 536 M.
1.15 K. — WNYC — 536 M.
1.30 K. — WNYC — 536 M.
1.45 K. — WNYC — 536 M.
2.00 K. — WNYC — 536 M.
2.15 K. — WNYC — 536 M.
2.30 K. — WNYC — 536 M.
2.45 K. — WNYC — 536 M.
3.00 K. — WNYC — 536 M.
3.15 K. — WNYC — 536 M.
3.30 K. — WNYC — 536 M.
3.45 K. — WNYC — 536 M.
4.00 K. — WNYC — 536 M.
4.15 K. — WNYC — 536 M.
4.30 K. — WNYC — 536 M.
4.45 K. — WNYC — 536 M.
5.00 K. — WNYC — 536 M.
5.15 K. — WNYC — 536 M.
5.30 K. — WNYC — 536 M.
5.45 K. — WNYC — 536 M.
6.00 K. — WNYC — 536 M.
6.15 K. — WNYC — 536 M.
6.30 K. — WNYC — 536 M.
6.45 K. — WNYC — 536 M.
7.00 K. — WNYC — 536 M.
7.15 K. — WNYC — 536 M.
7.30 K. — WNYC — 536 M.
7.45 K. — WNYC — 536 M.
8.00 K. — WNYC — 536 M.
8.15 K. — WNYC — 536 M.
8.30 K. — WNYC — 536 M.
8.45 K. — WNYC — 536 M.
9.00 K. — WNYC — 536 M.
9.15 K. — WNYC — 536 M.
9.30 K. — WNYC — 536 M.
9.45 K. — WNYC — 536 M.
10.00 K. — WNYC — 536 M.
10.15 K. — WNYC — 536 M.
10.30 K. — WNYC — 536 M.
10.45 K. — WNYC — 536 M.
11.00 K. — WNYC — 536 M.
11.15 K. — WNYC — 536 M.
11.30 K. — WNYC — 536 M.
11.45 K. — WNYC — 536 M.
12.00 K. — WNYC — 536 M.
12.15 K. — WNYC — 536 M.
12.30 K. — WNYC — 536 M.
12.45 K. — WNYC — 536 M.
1.00 K. — WNYC — 536 M.
1.15 K. — WNYC — 536 M.
1.30 K. — WNYC — 536 M.
1.45 K. — WNYC — 536 M.
2.00 K. — WNYC — 536 M.
2.15 K. — WNYC — 536 M.
2.30 K. — WNYC — 536 M.
2.45 K. — WNYC — 536 M.
3.00 K. — WNYC — 536 M.
3.15 K. — WNYC — 536 M.
3.30 K. — WNYC — 536 M.
3.45 K. — WNYC — 536 M.
4.00 K. — WNYC — 536 M.
4.15 K. — WNYC — 536 M.
4.30 K. — WNYC — 536 M.
4.45 K. — WNYC — 536 M.
5.00 K. — WNYC — 536 M.
5.15 K. — WNYC — 536 M.
5.30 K. — WNYC — 536 M.
5.45 K. — WNYC — 536 M.
6.00 K. — WNYC — 536 M.
6.15 K. — WNYC — 536 M.
6.30 K. — WNYC — 536 M.
6.45 K. — WNYC — 536 M.
7.00 K. — WNYC — 536 M.
7.15 K. — WNYC — 536 M.
7.30 K. — WNYC — 536 M.
7.45 K. — WNYC — 536 M.
8.00 K. — WNYC — 536 M.
8.15 K. — WNYC — 536 M.
8.30 K. — WNYC — 536 M.
8.45 K. — WNYC — 536 M.
9.00 K. — WNYC — 536 M.
9.15 K. — WNYC — 536 M.
9.30 K. — WNYC — 536 M.
9.45 K. — WNYC — 536 M.
10.00 K. — WNYC — 536 M.
10.15 K. — WNYC — 536 M.
10.30 K. — WNYC — 536 M.
10.45 K. — WNYC — 536 M.
11.00 K. — WNYC — 536 M.
11.15 K. — WNYC — 536 M.
11.30 K. — WNYC — 536 M.
11.45 K. — WNYC — 536 M.
12.00 K. — WNYC — 536 M.
12.15 K. — WNYC — 536 M.
12.30 K. — WNYC — 536 M.
12.45 K. — WNYC — 536 M.
1.00 K. — WNYC — 536 M.
1.15 K. — WNYC — 536 M.
1.30 K. — WNYC — 536 M.
1.45 K. — WNYC — 536 M.
2.00 K. — WNYC — 536 M.
2.15 K. — WNYC — 536 M.
2.30 K. — WNYC — 536 M.
2.45 K. — WNYC — 536 M.
3.00 K. — WNYC — 536 M.
3.15 K. — WNYC — 536 M.
3.30 K. — WNYC — 536 M.
3.45 K. — WNYC — 536 M.
4.00 K. — WNYC — 536 M.
4.15 K. — WNYC — 536 M.
4.30 K. — WNYC — 536 M.
4.45 K. — WNYC — 536 M.
5.00 K. — WNYC — 536 M.
5.15 K. — WNYC — 536 M.
5.30 K. — WNYC — 536 M.
5.45 K. — WNYC — 536 M.
6.00 K. — WNYC — 536 M.
6.15 K. — WNYC — 536 M.
6.30 K. — WNYC — 536 M.
6.45 K. — WNYC — 536 M.
7.00 K. — WNYC — 536 M.
7.15 K. — WNYC — 536 M.
7.30 K. — WNYC — 536 M.
7.45 K. — WNYC — 536 M.
8.00 K. — WNYC — 536 M.
8.15 K. — WNYC — 536 M.
8.30 K. — WNYC — 536 M.
8.45 K. — WNYC — 536 M.
9.00 K. — WNYC — 536 M.
9.15 K. — WNYC — 536 M.
9.30 K. — WNYC — 536 M.
9.45 K. — WNYC — 536 M.
10.00 K. — WNYC — 536 M.
10.15 K. — WNYC — 536 M.
10.30 K. — WNYC — 536 M.
10.45 K. — WNYC — 536 M.
11.00 K. — WNYC — 536 M.
11.15 K. — WNYC — 536 M.
11.30 K. — WNYC — 536 M.
11.45 K. — WNYC — 536 M.
12.00 K. — WNYC — 536 M.
12.15 K. — WNYC — 536 M.
12.30 K. — WNYC — 536 M.
12.45 K. — WNYC — 536 M.
1.00 K. — WNYC — 536 M.
1.15 K. — WNYC — 536 M.
1.30 K. — WNYC — 536 M.
1.45 K. — WNYC — 536 M.
2.00 K. — WNYC — 536 M.
2.15 K. — WNYC — 536 M.
2.30 K. — WNYC — 536 M.
2.45 K. — WNYC — 536 M.
3.00 K. — WNYC — 536 M.
3.15 K. — WNYC — 536 M.
3.30 K. — WNYC — 536 M.
3.45 K. — WNYC — 536 M.
4.00 K. — WNYC — 536 M.
4.15 K. — WNYC — 536 M.
4.30 K. — WNYC — 536 M.
4.45 K. — WNYC — 536 M.
5.00 K. — WNYC — 536 M.
5.15 K. — WNYC — 536 M.
5.30 K. — WNYC — 536 M.
5.45 K. — WNYC — 536 M.
6.00 K. — WNYC — 536 M.
6.15 K. — WNYC — 536 M.
6.30 K. — WNYC — 536 M.
6.45 K. — WNYC — 536 M.
7.00 K. — WNYC — 536 M.
7.15 K. — WNYC — 536 M.
7.30 K. — WNYC — 536 M.
7.45 K. — WNYC — 536 M.
8.00 K. — WNYC — 536 M.
8.15 K. — WNYC — 536 M.
8.30 K. — WNYC — 536 M.
8.45 K. — WNYC — 536 M.
9.00 K. — WNYC — 536 M.
9.15 K. — WNYC — 536 M.
9.30 K. — WNYC — 536 M.
9.45 K. — WNYC — 536 M.
10.00 K. — WNYC — 536 M.
10.15 K. — WNYC — 536 M.<

Industria, Banca y Comercio

Cinco naciones se unen a Cuba en un acuerdo azucarero

URUGUAY NO IMPORTARÁ TRIGO

MONTEVIDEO, enero 18. (A.)—El gobierno prohibió hoy la importación de trigo, considerando que la cosecha nacional es suficiente para las necesidades del país.

LA COSECHA DE CAFE SERA MAGNIFICA EN COLOMBIA

BOGOTÁ, enero 18. (A.)—El diario "Mundo al Día" dice hoy que la cosecha de café en Colombia será magnífica y sobrepasará las más optimistas predicciones en la región del Cundinamarca, Quindío, Melgar e Ico-nzoño.

La recolección dará trabajo a miles de personas, contribuyendo así a aliviar la situación creada por la falta de trabajo.

Los diarios predicen que los cafeteros recibirán 15 centavos por libra en Girardot, centro exportador en el río Magdalena.

EL REGIMEN DE FRANQUICIA EN LA ZONA FRANCA DE BARCELONA

Prontas a inaugurarse las obras de construcción del Puerto Franco de Barcelona, los grandes industriales se apresuran a solicitar al Consorcio de la Zona Franca, autorización para establecerse en régimen de franquicia, en los terrenos destinados a la misma. Entre dichas peticiones no podía faltar la de la casa Ford, modelo de organización moderna, que ofrece el establecimiento en régimen de franquicia y el sólo hecho de poder fabricar frente al vapor y al ferrocarril. Si una firma tan conocida es de las primeras en dirigirse al Consorcio del Puerto Franco de Barcelona, solicitando una extensión de terreno para establecerse allí y montar sus coches, camiones, tractores, etc., es innegable que ve claramente las ventajas de su propósito. En sus tareas ocupará la casa Ford numerosos obreros españoles, quedando por lo tanto el importe de la mano de obra en el territorio nacional. Las industrias relacionadas con el motor, como son: cristalería, tapicería, carpintería, niquelados, esmaltes, etc., se propone Ford que lleguen a ser netamente españolas, dejando por lo tanto a Barcelona otro ingreso nada despreciable, con todo lo cual los beneficios que a esa firma puede reportar su establecimiento en la zona franca, se extenderán también a España. Y como esa industria podría citar muchas que han decidido instalarse en la Zona Franca de Barcelona.

El Monopolio de Petróleo, la CAMPSA, ya universalmente conocida, ocupará también allí más de 100 hectáreas de terreno. Habrá asimismo desde un principio, fábricas de galletas, destilación de carbones, combustibles líquidos, etc., que disponiendo de instalaciones modernas desarrollarán sus industrias. Hechos elocuentes son estos que demuestran una vez más que Barcelona, fiel a su tradición industrial y comercial, no duerme en los pasados laureles de su última Exposición, antes al contrario, para salvar la crisis obrera y por lo tanto industrial, prepara nuevos medios, nuevas armas de combate a fin de salir al palenque poderoso y activo, ya que sabe que en la lucha por la vida económica, como en los de batalla, gana el que aporta una mala.

Guía de Turistas y Compradores Selectos

Artículos para fotografías
WILLIAMS, 110 W. 35 St. (frente Gimbels). Kodaks y todos los accesorios necesarios para los visitantes de Nueva York.

Relojería
RELOJERIA GUATEMALTECA
Expertos en todos los trabajos de relojería y joyería. 101 W. 118 St.

Oferta a Compradores
Abrigos
ABRIGOS CORTOS DE "LAPIN".
LIMBE PENNSYLVANIA 2060.

¡Gane Tiempo y Dinero!

Use el correo para todas sus operaciones con nosotros y con las Sucursales Afiliadas del Banco Anglo Sud Americano en:

Barcelona—Bilbao
La Coruña—Madrid
Sevilla—Valencia
y Vigo

Sus órdenes serán atendidas en el acto.

THE ANGLO-SOUTH AMERICAN TRUST COMPANY

49 Broadway
New York, N. Y.

DEPARTAMENTO ESPAÑOL
ABIERTO:
Sábados hasta la 1 P. M.
Lunes hasta las 8 P. M.
Demás días hasta las 5 P. M.

El problema de encontrar un buen lugar en donde comer está fácilmente resuelto con tan sólo consultar los anuncios de los Restaurantes, Hoteles, Cafeterías y Casas de Huéspedes que se anuncian en LA PRENSA.

por preparación y más medios de defensa.

EL COMERCIO DE PRODUCTOS ALIMENTICIOS, COMESTIBLES Y BEBIDAS EN ESPAÑA EN LOS DIEZ PRIMEROS MESES DE 1930

El comercio de productos alimenticios, comestibles y bebidas de España, de enero a octubre de 1930, ha ascendido a 1.419.838.000 pesetas oro, correspondiendo 311.582.000 a la importación y 1.108.256.000 a la exportación. He aquí como se distribuyó esta última: Aves, carnes y manteca, 3.245.000 pesetas oro; pescados frescos, salados y curados, incluso el bacalao, 8.320.000; cereales y sus harinas, 23.896.000; legumbres secas, 4.128.000; hortalizas y legumbres frescas, 54.169.000; frutas secas, 127.366.000; coloniales y especias, 22.845.000; aceite de oliva, 250.399.000; alcoholes, aguardientes y licores, 5.296.000; vinos comunes, 110.756.000; vinos finos y espumosos, 46.721.000; otras bebidas, 3.781.000; semillas y forrajes, 6.054.000; conservas de todas clases, 109.942.000; y otras subproductos alimenticios, 25.862.000 pesetas oro. Los principales productos alimenticios importados en este período fueron: Coloniales y especias, 83.724.000 pesetas oro; huevos frescos, 73.719.000; pescados frescos, salados y curados, 50.263.000 pesetas oro, etc.

EL II CONGRESO NACIONAL DE LA MADERA E INDUSTRIAS DERIVADAS

En el próximo mes de mayo de 1931 se celebrará en Madrid el II Congreso Nacional de la Madera e Industrias derivadas, para proseguir la labor iniciada en el primero celebrado en Barcelona en 1929. En el Congreso se estudiarán y propondrán soluciones a todos los problemas que tienen hoy planteados la producción y la industria forestal española. El Comité organizador, constituido hace pocos días, está formado por representantes de la Agrupación Patronal del Ramo de la Madera, Agrupación Forestal y de la Industria Maderera de España, Asociación de Productores de Cortadores de Madera, Asociación de Industriales Corcheros, Industria Resinera, Papelera Española, Asociación de Ayudantes de Montes, Papelera Ibérica, Asociación Nacional de Proprietarios de Alcornocales, Cámara Sindical de Maderas de España, Instituto Forestal de Investigaciones y Experimentación, Ayuntamiento de Cuenca, Asociación de Ingenieros de Montes, Asociación de Importadores de Maderas de Valencia, Diputación Provincial, Instituto Agrícola Catalán de San Isidro de Barcelona, Cámara Oficial de Comercio de Madrid, Unión de Municipios Españoles y Cámara Oficial de la Industria de Madrid.

CONFERENCIA PARA EL CULTIVO DEL ALGODON EN ESPAÑA

MADRID, enero. —En el Ministerio de Economía Nacional se ha convocado recientemente una conferencia para estudiar el problema del cultivo del algodón en España, en su relación con el desarrollo actual de la industria textil algodonera, debiendo reunirse el 12 de enero de 1931. Asistirán a la misma, como industriales y agricultores, seis representantes de la industria textil algodonera, designados por el Comité Regulador de la Industria Algodonera, y otros seis representantes de la agricultura, designados por la Dirección General de Agricultura; dos representantes de la Dirección de Industria, designados por la misma, y dos funcionarios de la Dirección General de Comercio y Política Arancelaria. Los funcionarios designados por las Direcciones Generales, prepararán el cuestionario y materias de discusión sobre que versará la Conferencia, remitiéndolos, previa aprobación del Ministerio, con anticipación suficiente a las personas nom-



¡Cómo acelerarlo!

¿Cómo acelerarlo? ¿Cómo seguir adelante? ¿Cómo "acelerarlo" para tener más éxito? ¿Desea saber realmente? Entonces siga este consejo. Solicite su copia de nuestro

Libro de Gastos Para Familia

Es GRATIS. Una manera sencilla, fácil, para saber en qué invierte su dinero—una prueba convincente de que "el economista" depende mucho de gastar con cautela y ahorros sistemáticos. ¡Pruebelo!

Venga o escriba hoy, pidiendo un ejemplar—gratis—de este importante libro.

(SINTEC) Oiga a Sam Loyd, el Rey de los Acertijos en América, todos los miércoles por la noche, 7-15—WABC.

CENTRAL SAVINGS BANK
4th Ave. at 14th St.
Broadway at 73rd St.
Recursos más de 210 millones

Firmaron el acuerdo, Polonia, Chekoslavia, Hungría, Alemania, Bélgica y Cuba, según anunció Mr. Chadbourne.

PARIS, enero 18. (A.)—Mr. Thomas L. Chadbourne, presidente de la delegación cubana a la conferencia internacional azucarera de París y Bruselas, anunció hoy la firma de un acuerdo entre Cuba, Polonia, Chekoslavia, Hungría, Alemania y Bélgica.

Mr. Chadbourne declaró que espera conferencias con los representantes argentinos en Londres y discutir con ellos la situación general de la industria. Proyecta también conferenciar con Mr. L. S. Amery, exsecretario de Colonias y actual presidente de la Federación Azucarera del Imperio Británico sobre la regularización de los precios.

Se mostró muy satisfecho sobre el éxito de las negociaciones entre los países productores, que se beneficiarán grandemente del acuerdo, aunque el consumidor seguirá pagando el mismo precio que ahora.

Mr. Chadbourne embarcará el 21 del presente a bordo del vapor "Majestic". Proyecta visitar Cuba y regresar a Europa a fines de febrero.

Disminuye el consumo

El consumo de azúcar per cápita disminuyó en los Estados Unidos durante el año 1930, de acuerdo con estadísticas publicadas por B. W. Dyer & Co. El consumo per cápita fue de 108.3 libras mientras en 1929 alcanzó a 112.4 y en 1926 a 116.6 libras.

El alza del trigo provoca desórdenes en Francia

PARIS, enero 18. (A.)—Las intenciones del gobierno de elevar el precio del trigo provocaron hoy un desorden en un cine, cuando fue presentada la fotografía del premier Steeg.

Un grupo de personas se levantó de sus asientos en el teatro, quedando en el boulevard des Italiens, y arrojó la lona de proyección. El desorden tomó tales proporciones que el gerente del teatro se vio obligado a devolver a todos los presentes el dinero de entrada y cerrar las puertas.

La policía detuvo a dos de los culpables, los que dieron como motivo de su protesta las intenciones del gobierno de elevar el precio del trigo.

Esta medida fue propuesta por el ministro de Agricultura, Victor Borrel, y se propone enmendarla a la subsecretaría de Comercio, Leon Meyer. El proyecto eleva el precio del trigo de \$1.50 a \$2.

En el palacio presidencial se celebrará un consejo de ministros mañana a las 9.30 a. m. cuando será discutido el asunto en presencia de M. Doumergue.

La cámara se encuentra muy dividida respecto a esta medida, favoreciéndola los diputados de distritos rurales y oponiéndose los de ciudades y puertos.

Ruleta confiscada en Chile

SANTIAGO, Chile, enero 18. (A.)—En las primeras horas de hoy, unos detectives efectuaron una incursión en el hotel Trapiche, en el barrio de Peñafiel, confiscando un equipo ilegal de ruleta.

La incursión produjo sensación, por ser la primera de su clase en el año.

bradas por las entidades industrial y agrícola para participar en ellas.

LA PRODUCCION AGRICOLA DE ESPAÑA

MADRID, enero.—Según datos recopilados por la Dirección General de Agricultura de España, la producción agrícola del país se calcula como sigue: Cereales, 4.033.500.000 pesetas (trigo con paja 2.280.500.000; avena, 834.000.000; centeno, 296.800.000; avena, 238.500.000; maíz, 251.000.000; arroz, 104.200.000; leguminosas, 512.200.000 (habas con paja, 87.400.000; garbanzos, 116.500.000; judías, 164.100.000); raíces, tubérculos y hortalizas, 1.038.800.000 (remolacha, 123.900.000; patata, 856.500.000); plantas industriales, 227.100.000; plantas hortícolas, 640.600.000 (melón, 65.100.000; pimientos, 84.700.000; tomates, 104.400.000); residuos de la huerta, 8.400.000; frutos, 835.200.000 (naranja, 277.000.000; limón, 108.100.000; algarrobo, 94.700.000; plátanos, 55.800.000; castaño, 46.200.000; higuera, 41.200.000; manzano, 34.100.000; melocotón, 30.800.000; peral, 24.900.000); vid, con los subproductos, 842.900.000; aceite, 918.600.000; forrajes, 258.800.000; prados y pastos de las dehesas y monte, 384.800.000, y rastrojos y barberos (sin incluir la producción forestal), 37.000.000 de pesetas.

CHILE HACE CONCESION AEREA

SANTIAGO, Chile, enero 18. (A.)—El subsecretario de aviación, señor Merino, transmitió hoy a la Pan-American Grace Airways y al embajador norteamericano, Mr. William S. Culbertson, copias del decreto por el cual se concede a la mencionada compañía derechos para operar un servicio de pasajeros, correos y carga en Chile por cuatro años.

Se espera que la compañía establezca pronto un servicio entre Miami y Buenos Aires por la vía de Chile.

LA PRENSA es el único periódico de Estados Unidos que además de prestar el interés que merecen las noticias generales, ofrece una completa información diaria de todos los países hispanoamericanos, como no es costumbre en ningún otro periódico del país.

CON SU NUEVO UNIFORME



El mayor Gene Tunney, ex campeón de peso pesado, a quien el nuevo gobernador de Connecticut, Mr. William L. Cross, acaba de nombrar su adjunto, fotografiado con el uniforme de su nuevo cargo. La dama que lo acompaña es su esposa y la fotografía fue tomada en el baile dado por el gobernador en Hartford, el día que tomó posesión de su cargo.

Sociedades Hispanas

(Continuación de la 6a. pág.)
zález. Sección de Beneficencia, presidente: señor Manuel González; secciones: señores José Varela, Secundino Bulán y Francisco Cabeza. Sección Atlética, presidente, José Caamaño; vocales: señores Manuel Fernández, Ramón Regueira. Sección de Recreo y Adorno, presidente, señor Julio Farfán; vocales: señores Francisco Riveiro, José Farfán. Sección de Instrucción, fue nombrado para presidente el señor Francisco Mares. Todas estas comisiones nombrarán a su vez a los que formarán las respectivas secciones.

El nombramiento de la Sección de Propaganda, que tuvo como primer presidente el señor Juan Villacampa, despertó gran interés, por el deseo de todos a que los trabajos a dicha sección asignados obtengan un brillante resultado. A propuesta del señor Villacampa secundado por el señor Caamaño, se acordó que la Sección de Instrucción, fue constituida en Sección de Propaganda, dividiéndose en dos secciones. El primero dirigido por los señores Villacampa, Isidro Garza y Ricardo Eiroa trabajarán desde la calle 14 hacia abajo de la ciudad, incluyendo Brooklyn. El segundo dirigido por los señores Lorenzo Verdés, Julio Farfán y Francisco Riveira, trabajarán en la parte alta de la ciudad, desde la calle 14 hacia arriba incluyendo Astoria. Esta idea que fue acogida con gran interés y entusiasmo, quedó aprobada y se acordó que los grupos trabajen durante noventa días, teniendo que pagar el bando que menos socios inscriba durante dicho período, un banquete al bando ganador.

La mayoría de los señores directivos de la Sección de Propaganda, en todas tantas frases fueron pronunciadas fue para proclamar con levantamiento de miras, el espíritu de cordialidad y unión que debe regir en cuantos actos celebre esta sociedad ya internos o colectivos y contribuir con mayor fuerza y cabale a elevar el buen nombre de nuestra raza con actos y hechos que demuestren nuestra vitalidad y energía.

Ahora muy avanzada de la noche terminó esta junta en medio del entusiasmo y entusiasmo que marcó una nueva era en la buena marcha de la progresista sociedad.

LA SOCIEDAD "DAMAS HISPANAS" DE NEWARK, N. J., CELEBRA CON EXITO EL ANIVERSARIO

Gran éxito alcanzó el festival organizado por esta sociedad en la noche del sábado último, en conmemoración del primer aniversario de su fundación, al cual concurrió numerosa y escogida representación de la colonia hispana de Newark, y sus contornos.

Desde los primeros momentos la animación era extraordinaria; la comisión de damas designada para recibir a los concurrentes atendía a los invitados, quienes pasaban a sumarse a las parejas que en la sala bailaban a los acordes de una escogida agrupación musical.

A las diez de la noche hizo su aparición la comparsa de los "Troyanos", grupo que ostenta la representación de la Casa Calles de Nueva York, en esta clase de festivales. En correcta formación y con su presidenta y presidente a la cabeza, desfilaron por el salón con marcial gallardía, vistiendo los típicos trajes que para estos actos de fundación, siendo aplaudidos por el numeroso público allí congregado. Invitados a subir al escenario acompañados de la señora presidenta de la Sociedad de Damas, señora María Otero, el señor Víctor Fernández, felicitó a esta sociedad en nombre de Casa Calles y de los Troyanos, por el éxito alcanzado en el momento que lleva organizada, excitando a las damas a que persistan en su empeño de llegar a formar una sociedad que sea orgullo de las damas hispanas de Newark. También se dirigió a las jóvenes que cándidos la conveniencia de que presten su cooperación a las fiestas que se organizan, condición indis-

Las compañías de petróleo independientes desean restringir la importación

WASHINGTON, enero 18.—Ha dado mucho que pensar a los representantes de los países productores del petróleo en la América Hispana el anuncio al público, hecho hoy en Washington, que los productores independientes del petróleo de los Estados Unidos demandan al congreso nacional que se restrinja la importación del petróleo crudo y embargue toda importación de sus productos refinados. Recomendaron también una campaña para obtener la imposición de un arancel subido sobre esas importaciones.

En la conferencia entre los representantes de los "independientes"—es decir las empresas productoras del petróleo que no pertenecen a las grandes corporaciones—se formuló una solicitud al congreso por el establecimiento de un límite sobre importaciones del petróleo crudo de un 20 por ciento del total importado en 1928, y de un embargo total sobre importación de productos de refinería.

Por medio de esto, declararon los "independientes" ellos encontrarán alivio para la situación actual, descrita en la reunión como resultado de los esfuerzos de las grandes compañías para extermiar a las pequeñas empresas.

Las importaciones de cuatro de las grandes corporaciones, fueron calificadas de ser la causa de las condiciones desastrosas de los independientes, siendo aquellas la "Standard of Indiana", la "Standard of New Jersey", la "Gulf Oil Company", y la "Royal Dutch Shell."

Un comité ejecutivo ha sido nombrado para promover la acción en pro de estas restricciones, y las delegaciones al congreso de los Estados de Indiana, Arkansas, California, Colorado, Illinois, Kansas, Kentucky, Louisiana, Montana, New Mexico, Oklahoma, Ohio, Pennsylvania, Texas, West Virginia, Wyoming, New York, Michigan, Tennessee y Mississippi recibirán copias de las resoluciones, urgieron acción definitiva e inmediata sobre la solicitud, y un grupo del Comité celebrará una entrevista con el Presidente Hoover, para hacer conocer su punto de vista sobre la producción del petróleo.

En las sesiones de las resoluciones, urgieron acción definitiva e inmediata sobre la solicitud, y un grupo del Comité celebrará una entrevista con el Presidente Hoover, para hacer conocer su punto de vista sobre la producción del petróleo.

Estadísticas de importaciones del petróleo, compiladas por el Departamento de Comercio, para el año 1928, dan un valor total de importaciones de Colombia de \$25.000.000; de México de \$49.000.000; del Perú de \$10.000.000; y de Venezuela de \$21.000.000. La restricción de importaciones a una quinta parte de dichos totales traerá consecuencias desastrosas, tanto para esos países como para las compañías explotadoras, puesto que no es fácil conseguir nuevos mercados "en dos días".

Sin embargo, tampoco es fácil conseguir nuevos aranceles, y será una batalla dura entre grandes intereses.

den Centro Español de Elizabeth, del M. S. Club, del S. C. Portugués y otros.

LA NUEVA DIRECTIVA DEL CENTRO BENEFICO DE PERTH AMBOY, N. J.

Este centro celebró junta general, en la que se hizo cargo de los destinos de este centro la nueva directiva que registró durante el presente año, formada por las siguientes personas:

Presidente, Teodoro Movellán; vicepresidente, Victoriano Arronte; tesoro, Máximo Sáenz; contador, José Pérez; secretario, Manuel García; revisores, Donato Fernández y Felipe Marcos; vocales: Nemesio Oti, Luis Cagigas, Manuel Torres y Miguel Ruiz; cobrador, Luis Huerta.

NOTAS DEL PUERTO

LA PRENSA no se hace responsable de cambios inesperados que ocurran en la fecha de llegada y salida de los barcos.

LLEGAN

VAPORES DE PASAJE Y CARGA QUE SON ESPERADOS
Lunes, 19 de enero.
CALEDONIA, de Belfast, al muelle 10, al muelle 14, al Norte, por la tarde.
CARLIN, de Nassau, enero 18, al muelle 15, al Norte, por la tarde.
CITY OF CHATTANOOGA, de Savannah, enero 18, al muelle 16, al Norte, a las 8 a. m.
DOMINICA, de Halifax, enero 17, al muelle 17, al Norte, a las 8 a. m.
MOHAWK, de Charleston, enero 17, al muelle 18, al Norte, a las 8 a. m.
MOMUS, de New Orleans, enero 14, al muelle 19, al Norte, a las 8 a. m.
MUNAMAR, de St. Thomas, al muelle 9, al Norte, por la tarde.
SAN JUAN, de Nueva York, al muelle 14, al muelle 15, al Norte, a las 8 a. m.
SAN LORENZO, de Santo Domingo y San Juan, enero 15, al muelle 27, al Norte, a las 8 a. m.
SANTA INES, de Valparaíso, al muelle 33, al Norte, a las 8 a. m.
SOUTHERN CROSS, de Buenos Aires y Rio Janeiro, al muelle 3, al Norte, a las 11 a. m.

VAPORES DE PASAJE Y CARGA QUE SON ESPERADOS

Lunes, 19 de enero.
CALEDONIA, de Belfast, al muelle 10, al muelle 14, al Norte, por la tarde.
CARLIN, de Nassau, enero 18, al muelle 15, al Norte, por la tarde.
CITY OF CHATTANOOGA, de Savannah, enero 18, al muelle 16, al Norte, a las 8 a. m.
DOMINICA, de Halifax, enero 17, al muelle 17, al Norte, a las 8 a. m.
MOHAWK, de Charleston, enero 17, al muelle 18, al Norte, a las 8 a. m.
MOMUS, de New Orleans, enero 14, al muelle 19, al Norte, a las 8 a. m.
MUNAMAR, de St. Thomas, al muelle 9, al Norte, por la tarde.
SAN JUAN, de Nueva York, al muelle 14, al muelle 15, al Norte, a las 8 a. m.
SAN LORENZO, de Santo Domingo y San Juan, enero 15, al muelle 27, al Norte, a las 8 a. m.
SANTA INES, de Valparaíso, al muelle 33, al Norte, a las 8 a. m.
SOUTHERN CROSS, de Buenos Aires y Rio Janeiro, al muelle 3, al Norte, a las 11 a. m.

VAPORES DE PASAJE Y CARGA QUE SON ESPERADOS

Lunes, 19 de enero.
CALEDONIA, de Belfast, al muelle 10, al muelle 14, al Norte, por la tarde.
CARLIN, de Nassau, enero 18, al muelle 15, al Norte, por la tarde.
CITY OF CHATTANOOGA, de Savannah, enero 18, al muelle 16, al Norte, a las 8 a. m.
DOMINICA, de Halifax, enero 17, al muelle 17, al Norte, a las 8 a. m.
MOHAWK, de Charleston, enero 17, al muelle 18, al Norte, a las 8 a. m.
MOMUS, de New Orleans, enero 14, al muelle 19, al Norte, a las 8 a. m.
MUNAMAR, de St. Thomas, al muelle 9, al Norte, por la tarde.
SAN JUAN, de Nueva York, al muelle 14, al muelle 15, al Norte, a las 8 a. m.
SAN LORENZO, de Santo Domingo y San Juan, enero 15, al muelle 27, al Norte, a las 8 a. m.
SANTA INES, de Valparaíso, al muelle 33, al Norte, a las 8 a. m.
SOUTHERN CROSS, de Buenos Aires y Rio Janeiro, al muelle 3, al Norte, a las 11 a. m.

VAPORES DE PASAJE Y CARGA QUE SON ESPERADOS

Lunes, 19 de enero.
CALEDONIA, de Belfast, al muelle 10, al muelle 14, al Norte, por la tarde.
CARLIN, de Nassau, enero 18, al muelle 15, al Norte, por la tarde.
CITY OF CHATTANOOGA, de Savannah, enero 18, al muelle 16, al Norte, a las 8 a. m.
DOMINICA, de Halifax, enero 17, al muelle 17, al Norte, a las 8 a. m.
MOHAWK, de Charleston, enero 17, al muelle 18, al Norte, a las 8 a. m.
MOMUS, de New Orleans, enero 14, al muelle 19, al Norte, a las 8 a. m.
MUNAMAR, de St. Thomas, al muelle 9, al Norte, por la tarde.
SAN JUAN, de Nueva York, al muelle 14, al muelle 15, al Norte, a las 8 a. m.
SAN LORENZO, de Santo Domingo y San Juan, enero 15, al muelle 27, al Norte, a las 8 a. m.
SANTA INES, de Valparaíso, al muelle 33, al Norte, a las 8 a. m.
SOUTHERN CROSS, de Buenos Aires y Rio Janeiro, al muelle 3, al Norte, a las 11 a. m.

VAPORES DE PASAJE Y CARGA QUE SON ESPERADOS

Lunes, 19 de enero.
CALEDONIA, de Belfast, al muelle 10, al muelle 14, al Norte, por la tarde.
CARLIN, de Nassau, enero 18, al muelle 15, al Norte, por la tarde.
CITY OF CHATTANOOGA, de Savannah, enero 18, al muelle 16, al Norte, a las 8 a. m.
DOMINICA, de Halifax, enero 17, al muelle 17, al Norte, a las 8 a. m.
MOHAWK, de Charleston, enero 17, al muelle 18, al Norte, a las 8 a. m.
MOMUS, de New Orleans, enero 14, al muelle 19, al Norte, a las 8 a. m.
MUNAMAR, de St. Thomas, al muelle 9, al Norte, por la tarde.
SAN JUAN, de Nueva York, al muelle 14, al muelle 15, al Norte, a las 8 a. m.
SAN LORENZO, de Santo Domingo y San Juan, enero 15, al muelle 27, al Norte, a las 8 a. m.
SANTA INES, de Valparaíso, al muelle 33, al Norte, a las 8 a. m.
SOUTHERN CROSS, de Buenos Aires y Rio Janeiro, al muelle 3, al Norte, a las 11 a. m.

VAPORES DE PASAJE Y CARGA QUE SON ESPERADOS

Lunes, 19 de enero.
CALEDONIA, de Belfast, al muelle 10, al muelle 14, al Norte, por la tarde.
CARLIN, de Nassau, enero 18, al muelle 15, al Norte, por la tarde.
CITY OF CHATTANOOGA, de Savannah, enero 18, al muelle 16, al Norte, a las 8 a. m.
DOMINICA, de Halifax, enero 17, al muelle 17, al Norte, a las 8 a. m.
MOHAWK, de Charleston, enero 17, al muelle 18, al Norte, a las 8 a. m.
MOMUS, de New Orleans, enero 14, al muelle 19, al Norte, a las 8 a. m.
MUNAMAR, de St. Thomas, al muelle 9, al Norte, por la tarde.
SAN JUAN, de Nueva York, al muelle 14, al muelle 15, al Norte, a las 8 a. m.
SAN LORENZO, de Santo Domingo y San Juan, enero 15, al muelle 27, al Norte, a las 8 a. m.
SANTA INES, de Valparaíso, al muelle 33, al Norte, a las 8 a. m.
SOUTHERN CROSS, de Buenos Aires y Rio Janeiro, al muelle 3, al Norte, a las 11 a. m.

VAPORES DE PASAJE Y CARGA QUE SON ESPERADOS

Lunes, 19 de enero.
CALEDONIA, de Belfast, al muelle 10, al muelle 14, al Norte, por la tarde.
CARLIN, de Nassau, enero 18, al muelle 15, al Norte, por la tarde.
CITY OF CHATTANOOGA, de Savannah, enero 18, al muelle 16, al Norte, a las 8 a. m.
DOMINICA, de Halifax, enero 17, al muelle 17, al Norte, a las 8 a. m.
MOHAWK, de Charleston, enero 17, al muelle 18, al Norte, a las 8 a. m.
MOMUS, de New Orleans, enero 14, al muelle 19, al Norte, a las 8 a. m.
MUNAMAR, de St. Thomas, al muelle 9, al Norte, por la tarde.
SAN JUAN, de Nueva York, al muelle 14, al muelle 15, al Norte, a las 8 a. m.
SAN LORENZO, de Santo Domingo y San Juan, enero 15, al muelle 27, al Norte, a las 8 a. m.
SANTA INES, de Valparaíso, al muelle 33, al Norte, a las 8 a. m.
SOUTHERN CROSS, de Buenos Aires y Rio Janeiro, al muelle 3, al Norte, a las 11 a. m.

VAPORES DE PASAJE Y CARGA QUE SON ESPERADOS

Lunes, 19 de enero.
CALEDONIA, de Belfast, al muelle 10, al muelle 14, al Norte, por la tarde.
CARLIN, de Nassau, enero 18, al muelle 15, al Norte, por la tarde.
CITY OF CHATTANOOGA, de Savannah, enero 18, al muelle 16, al Norte, a las 8 a. m.
DOMINICA, de Halifax, enero 17, al muelle 17, al Norte, a las 8 a. m.
MOHAWK, de Charleston, enero 17, al muelle 18, al Norte, a las 8 a. m.
MOMUS, de New Orleans, enero 14, al muelle 19, al Norte, a las 8 a. m.
MUNAMAR, de St. Thomas, al muelle 9, al Norte, por la tarde.
SAN JUAN, de Nueva York, al muelle 14, al muelle 15, al Norte, a las 8 a. m.
SAN LORENZO, de Santo Domingo y San Juan, enero 15, al muelle 27, al Norte, a las 8 a. m.
SANTA INES, de Valparaíso, al muelle 33, al Norte, a las 8 a. m.
SOUTHERN CROSS, de Buenos Aires y Rio Janeiro, al muelle 3, al Norte, a las 11 a. m.

VAPORES DE PASAJE Y CARGA QUE SON ESPERADOS