

PLAN DE ACCION MUNICIPAL

SEGUNDA ETAPA

REALIZACIONES

1979-1980

PREVISIONES

1980-1981



AYUNTAMIENTO
DE MADRID



VILLA *de* MADRID

REVISTA DEL EXCMO. AYUNTAMIENTO

DELEGACION DE CULTURA

DIRECTOR:

RUFO GAMAZO RICO

REDACCION: PLAZA MAYOR, 27

ADMINISTRACION: MAYOR, 83

Teléfonos: Dirección, 265 91 38

Administración, 446 21 12 - Ext. 22

PRECIO DEL EJEMPLAR: 150 PESETAS

M A D R I D

AÑO XVIII

1980-II

NÚM. 67

MADRID

VILLA

REVISTA DEL EXCMO. AYUNTAMIENTO

DE FOLIOS DE CULTURA

DIRECTOR

DR. FRANCISCO RICO

REDACCION: PLAZA MAYOR, 7

ADMINISTRACION: PLAZA MAYOR, 33

Teléfono: Dirección, 365 y 38

Administración, 446 y 11 - Fax, 33

PRECIO DEL EJEMPLAR: 150 PÉSETAS

M A D R I D

Dep. Legal: M-4194-1958

SANMARTIN - TRUJILLOS, 7
MADRID

Nuestra portada: Plaza de la Villa.
Fotografía de Roberto Arbolea.

1980-II

AÑO XVIII

INTRODUCCION

EL 27 de julio de 1979, dentro de los primeros «100 días» del nuevo Ayuntamiento democrático, el equipo de Gobierno municipal presentó al Pleno la primera etapa («Líneas de Avance») del Plan de Acción Municipal, en donde, aparte de algunas cuestiones metodológicas preliminares, se fijaban unos objetivos generales, se analizaban los grandes programas a desarrollar por el Ayuntamiento, se tomaban en consideración algunas cuestiones del área metropolitana, y se analizaba la situación concreta de las empresas municipales. Además, en esta primera etapa del Plan de Acción Municipal había un examen minucioso de los problemas existentes, y de las tareas a acometer en los distintos sectores de la actividad municipal, así como el diagnóstico de la situación en los dieciocho distritos municipales de Madrid. Terminaba esta primera fase del PAM, con una serie de previsiones sobre reorganización del Ayuntamiento, y sobre la necesaria reforma de la fiscalidad y de toda una serie de actuaciones destinadas a conseguir un cierto saneamiento financiero.

Se presenta ahora la segunda etapa del Plan de Acción Municipal, con las realizaciones del período 1979/80 (entre el mes de abril de 1979 y mayo de 1980), y con las previsiones para el período mayo 1980-abril 1981, debiendo recordarse que en versión preliminar se presentó este documento el 4 de junio, para recibir respecto del mismo las observaciones y críticas de todos los Concejales, debiéndose constatar que solamente los Concejales de Cultura y de Hacienda hicieron llegar observaciones sobre algunos detalles.

Este segundo volumen del Plan de Acción Municipal tiene la doble faceta de ser una memoria de realizaciones, y de contener al propio tiempo un conjunto de previsiones dentro de las coordenadas generales que ya se marcaron en la primera etapa del PAM.

Indudablemente, los hábitos de planificación no podían introducirse en el Ayuntamiento de Madrid de la noche a la mañana, ni siquiera en unos meses. En una Administración municipal en donde el planeamiento había dado paso durante largos años a aspiraciones más o menos improvisadas, y que muchas veces carecían del necesario hilo conduc-

tor, el establecer las bases de una verdadera planificación requieren tiempo y tenacidad. En ese sentido, son muy de agradecer las continuas referencias que la oposición de UCD, dentro de la Corporación, ha venido haciendo al Plan de Acción Municipal, y las numerosas peticiones de que la labor iniciada con la presentación de la primera etapa en julio de 1979 tuviese continuidad. Fruto tanto de los esfuerzos del equipo de Gobierno, como de la crítica de los Concejales de la oposición, es esta segunda etapa que ahora se presenta para general conocimiento de la Corporación, de los medios de información social, y del pueblo madrileño.

Es esta la primera vez que sepamos, que en su larga historia el Ayuntamiento de Madrid hace pública una serie de informaciones sobre la actuación municipal y sobre los proyectos de futuro. Lo cual pensamos, en la mezcla de incertidumbre que rodea a toda la política económica, es un esfuerzo a tener en cuenta en el estudio y la crítica de la labor municipal.

El esquema general de esta segunda etapa del PAM, es el siguiente:

I. Servicios Centrales

Secretaría General
Intervención
Depositaria

II. Delegaciones

Abastos y Mercados
Acción Vecinal
Circulación y Transportes
Cultura
Educación
Hacienda, Rentas y Patrimonio
Obras y Servicios Urbanos
Relaciones Sociales
Saneamiento y Medio Ambiente
Sanidad y Asistencia Social
Seguridad y Policía Municipal
Gerencia Municipal de Urbanismo

III. Otras áreas de actuación

Comisión de la Juventud
Instalaciones FERIALES

IV. La reorganización municipal

Organización y personal
Desconcentración
Participación popular y
Consejos de Distrito

V. Las Juntas Municipales de Distrito

Centro
Arganzuela
Retiro
Salamanca
Chamartín
Tetuán
Chamberí
Fuencarral
Moncloa
Latina
Carabanchel
Villaverde
Mediodía
Vallecas
Moratalaz
Ciudad Lineal
San Blas
Hortaleza

VI. Presupuesto Ordinario para 1980

VII. Presupuesto Extraordinario de Inversiones para 1980

VIII. Presupuesto preventivo de Urbanismo

IX. Primer avance del Presupuesto consolidado

El método de trabajo seguido en la elaboración de esta memoria consistió en la preparación de los informes de base por las distintas Concejalías y Delegaciones. Los documentos así redactados, fueron después debidamente coordinados por una Comisión formada por los señores Tamames, Barrionuevo, Luxan, Sotos y señora Martínez Garrido. La supervisión de la redacción final de la Segunda Etapa del PAM estuvo a cargo de la señora Martínez Garrido y el señor Tamames Gómez.

Al presentar este documento de trabajo y de información, el Ayuntamiento de Madrid, se ofrece a todos los vecinos y se compromete a seguir en sus tareas de prever y planificar el futuro de los trabajos municipales, y de seguir informando a todos los madrileños.

Enrique Tierno Galván
Alcalde de Madrid

Ramón Tamames Gómez
Primer Teniente de Alcalde

Alonso Puerta
Segundo Teniente de Alcalde

José Barrionuevo Peña
Tercer Teniente de Alcalde

Madrid, 12 de octubre de 1980

REALIZACIONES 1979-1980

PREVISIONES 1980-1981

EQUIPO TÉCNICO	
— M.ª Ángeles Alvarado Almaraz (Secretaría)	— Manuel López Pacheco Barrionuevo (Delegación de Hacienda)
— Pilar Barrionuevo Cabello (Asesor del Gabinete de Estudios Financieros)	— Joaquín Tamarit Galiano (Delegación de Hacienda)
— Sebastián Díaz-Camacho (Asesor)	— Joaquín Robón (Asesor)
— Juan González Páez (Fotografía)	— de la Sección de Patrimonio Histórico-Artístico (Delegación de Obras y Servicios Urbanos)
— Miguel Hernández Santos (Fotografía)	— M.ª Carmen Rubio García (Secretaría)

EQUIPO TECNICO

- | | |
|---|---|
| — M. ^a Angeles Almarza Almarza (Secretaria) | — Manuel López Fuchet Ballesteros (Economista. Delegación de Hacienda) |
| — Pilar Ballesteros Cabello (Jefe del Gabinete de Estudios Financieros, Delegación de Hacienda) | — Joaquín Planelles Galiano (Economista. Delegación de Hacienda) |
| — Sebastián Díaz Carretero (Fotógrafo) | — Joaquín Roldán (Arquitecto Jefe de la Sección de Patrimonio Histórico Artístico. Delegación de Obras y Servicios Urbanos) |
| — Juan González Polo (Fotógrafo) | — M. ^a Carmen Rubio García (Secretaria) |
| — Miguel Hernández Santos (Fotógrafo) | |
| — Concepción Lázaro Gómez (Secretaria) | |

PLAN DE ACCION MUNICIPAL

SEGUNDA PARTE

REALIZACIONES 1979-1980

PREVISIONES 1980-1981

PLAN DE ACCION MUNICIPAL

SEGUNDA PARTE

INDICE

REALIZACIONES 1979-1980

PREVISIONES 1980-1981

I. SERVICIOS CENTRALES

Secretaría General	15
Intervención	17
1. Informes pr esupuestarios y económicos	17
2. Fiscalización de ingresos	17
3. Fiscalización de gastos	17
4. Inspección de tributos	17
5. Contabilidad	18
6. Presupuestos	19
7. Análisis y control económico-financiero	19
8. Cuentas	19
Depositaria	20
1. Estudios, dictámenes, informes y proyectos de carácter general	20
2. Caja	20

II. DELEGACIONES

Abastos y Mercados	23
1. Situación de partida	23
1.1. Organización interna	23
1.2. Matadero y Mercados Centrales	23
1.3. Mercados de Distrito y Galerías de Alimentación	24
1.4. Otros canales de comercialización	24
1.5. Control e inspección	24
1.6. Información	25
1.7. Presupuestos y Ordenanzas de Exacciones ..	25

2. Realizaciones de la Delegación	25
2.1. Organización interna	25
2.2. Matadero y Mercados Centrales	25
2.3. Mercados de Distrito y Galerías de Alimentación	26
2.4. Otros canales de comercialización	26
2.5. Control e inspección	27
2.6. Información	27
2.7. Presupuestos y Ordenanza de Exacciones ..	27
3. Medidas que han de adoptarse	28
3.1. Organización interna	28
3.2. Matadero y Mercados Centrales	28
3.3. Mercados de Distrito y Galerías de alimentación	28
3.4. Otros canales de comercialización	28
3.5. Control e inspección	28
3.6. Información	28
3.7. Presupuesto y Ordenanzas de Exacciones ..	28

Acción Vecinal	29
1. Situación de partida en abril de 1979	29
2. Equipos técnicos de barrios	29
3. Estudios realizados	30
4. Espectáculos populares y animación comunitaria ..	30
5. Tramitación de expedientes y documentación ...	30
6. Oficina de información municipal por teléfono ..	31
7. Oficina de turismo	31

Circulación y Transportes	32
1. Introducción	32
2. Situación de partida	32

3. Recursos disponibles	32
4. Principales realizaciones (abril 79-marzo 80)	32
4.1. Operación Navidad de restricción de aparcamiento	33
4.2. Plan de prestación por E.M.T. del Servicio público de transporte prestado por empresas concesionarias al fin de la concesión ...	33
4.3. Convenio MOPU-Ayuntamiento para el desarrollo de la red viaria de Madrid	35
4.4. Creación del grupo de trabajo RENFE-Ayuntamiento para la elaboración del Plan de cercanías ferroviarias de Madrid	35
4.5. Plan de zonas peatonales	35
4.6. Plan de carriles-bici	35
4.7. Convocatoria de los concursos para la ampliación y mejora del área centralizada de tráfico	35
4.8. Ordenanza del taxi	35
4.9. Anteproyecto de Bando de carga y descarga	35
4.10. Participación ciudadana	35
4.11. Señalización antibloqueo de intersecciones	35
4.12. Reserva de calles para transporte público ..	36
4.13. Carril bus	36
4.14. Alegación al estudio especial de planeamiento de la red arterial comarcal del Corredor de Henares	36
4.15. Ordenación viaria de la Casa de Campo ...	36
4.16. Control de tráfico por circuito cerrado de TV	36
4.17. Reestructuración de líneas de E.M.T.	36
5. Proyectos para 1980/81	38
Cultura	39
1. Principales problemas existentes en abril de 1979.	39
1.1. Biblioteca Municipal	39
1.2. Hemeroteca Municipal	39
1.3. Archivo de Villa	39
1.4. Museo Municipal	39
1.5. Instituto Arqueológico	39
1.6. Teatro Español	41
1.7. Teatro Cultural de la Villa de Madrid	41
1.8. Banda Municipal	41
1.9. Centros Culturales de barriada	41
1.10. Instalaciones Deportivas Municipales	41
2. Principales realizaciones a lo largo de nuestro primer año	41
2.1. Bibliotecas Municipales	41
2.2. Hemeroteca Municipal	41
2.3. Archivo de Villa	41
2.4. Museo Municipal	42
2.5. Teatro Español	42
2.6. Revista de la Biblioteca, Archivo y Museo del Ayuntamiento de Madrid	42
2.7. Banda Municipal	42
2.8. Instalaciones Deportivas Municipales	42
2.9. Campañas, Fiestas, Certámenes y Conmemoraciones	42
3. Previsiones para el segundo año de gestión municipal	42
Educación	43
1. Algunos problemas previos	43
2. Realizaciones	44
3. Proyectos en marcha	45
4. Formas de participación de los madrileños	46
Hacienda, Rentas y Patrimonio	47
1. Análisis de la situación económico-financiera de la corporación en abril de 1979	47
2. Reuniones de Alcaldes	47
3. Medidas de carácter presupuestario y fiscal	48
3.1. Prórroga (abril-mayo 1979) del Presupuesto Ordinario de 1978	48

3.2. Presupuesto Extraordinario de 2.455 millones de pesetas	48
3.3. Ordenanzas Municipales	48
3.4. Gestión del Presupuesto de liquidación de deudas de 1978	49
3.5. Nuevo enfoque de la política de financiación	49
3.6. Política de control del Gasto Municipal ...	49
4. Planteamientos presupuestarios para el año 1980.	49
5. Previsiones de actuaciones futuras	50
Obras y Servicios Urbanos	51
1. Primeros planteamientos	51
2. Actuaciones del departamento de vías públicas ..	51
3. Urbanizaciones deficientes	51
4. «Operación asfalto»	52
5. Plan de obras inmediatas	52
6. Instalaciones deportivas	52
7. Alumbrado y ahorro energético	54
8. Normativa de obras y control de calidad	54
9. Construcciones municipales	54
10. Industrias y actividades diversas	55
Relaciones Sociales	56
1. Representación	56
2. Publicidad	56
3. Prensa	57
4. Turismo e intercambios municipales	57
Saneamiento y Medio Ambiente	59
1. Limpiezas	59
1.1. Principales problemas	59
1.2. Realizaciones	59
1.3. Actuaciones futuras	59
1.4. Relaciones con los distritos	59
2. Medio Ambiente	59
2.1. Principales problemas	59
2.2. Realizaciones	59
3. Parques y Jardines. Problemas y realizaciones ...	60
3.1. Principales problemas	60
3.2. Primera Semana Popular del Arbol	60
3.3. Actuaciones en parques y zonas ajardinadas	61
3.4. Actuaciones futuras	61
3.5. Relaciones con los Distritos	61
4. Saneamiento	62
4.1. Principales problemas	62
4.2. Realizaciones	62
4.3. Plan de Saneamiento Integral de Madrid ..	62
Sanidad y Asistencia Social	63
1. Situación anterior a abril de 1979 y líneas de actuación	63
2. Negociaciones, acuerdos y contactos mantenidos con la Administración Central y otros organismos.	64
2.1. Negociaciones con el Ministerio de Sanidad y Seguridad Social (M.S.S.S.)	64
2.2. Desarrollo del acuerdo con la Asociación Española de la Lucha contra el Cáncer	64
2.3. Acuerdo con Cruz Roja Española	64
2.4. Negociaciones con el Instituto de Servicios Sociales	64
2.5. Colaboración con entidades benéfico-sociales	64
3. Realizaciones y actividades de los distintos Servicios de la Delegación	65
3.1. Beneficencia Municipal	65
3.2. Laboratorio Municipal de Higiene	65
3.3. Cementerios	66
3.4. Asistencia Social	66
4. Perspectiva de futuro	66

Seguridad y Policía Municipal	67	4.3. Programas de verano	78
1. Situación existente en abril de 1979. Estado general y cursos	67	4.4. Servicio Municipal de la Juventud	78
2. Líneas generales de actuación	68	4.5. Semana de la Juventud	78
3. Realizaciones en el servicio de Policía Municipal	68	Instalaciones FERIALES	79
3.1. Organización y personal	68	1. Situación previa y primeras decisiones	79
3.2. Servicios	68	2. Ciudad de los Niños	79
3.3. Adquisición de material. Instalaciones	69	3. Mercadillo del sello, Casa del Cine, galería de exposiciones y otros proyectos	79
4. Realizaciones en el Servicio de Prevención y Extinción de Incendios, Socorro y Salvamento	70	4. Otros proyectos	80
4.1. Organización y personal	70	4.1. Cierre de todo el recinto	80
4.2. Adquisición de material. Instalaciones	70	4.2. Mejora del servicio de vigilancia, limpieza y electricidad	80
5. Plan de actuación para 1980. Previsiones para Policía Municipal	70	4.3. Recuperación de edificios	80
5.1. Organización y personal	70		
5.2. Servicios	70	IV. LA REORGANIZACION MUNICIPAL	
5.3. Adquisición de material. Instalaciones	70	Organización y Personal	81
6. Plan de actuación para 1980. Previsiones para Prevención, Extinción de Incendios, Socorro y Salvamento	70	1. Problemas básicos	81
6.1. Organización y Personal	70	2. Criterios para una organización democrática y para una política de personal del Ayuntamiento	81
6.2. Adquisición de material. Instalaciones	70	3. Directrices básicas	82
Gerencia Municipal de Urbanismo	71	4. Realizaciones	82
1. La salvaguardia de la ciudad	71	5. Objetivos a corto plazo, 1980-1981	82
1.1. Suspensión del planeamiento vigente en las zonas industriales	71	La Desconcentración	83
1.2. Ordenanza sobre conservación y estado ruinoso de las edificaciones	71	1. La situación existente en abril de 1979	83
1.3. Conservación de las «Colonias de hotelitos»	71	2. El proceso de desconcentración	84
1.4. Plan Especial de Protección y Conservación de Edificios y Conjuntos de Interés Histórico-Artístico de la Villa de Madrid	71	3. Efectos de la desconcentración	84
2. El problema de la vivienda	73	La participación popular y los Consejos de Distrito ...	85
2.1. Mejora de la gestión de las viviendas municipales	73		
2.2. Realojamiento de vecinos desalojados por ruina o expropiación	73	V. LA JUNTAS DE DISTRITO	
2.3. Apoyo y seguimiento del programa de viviendas sociales del INV	73	CENTRO	89
2.4. Convenio MOPU-Ayuntamiento para la construcción de 400 viviendas sociales	73	1. Problemas del Distrito	89
3. Hacia una política de suelo: el Anillo Verde	74	1.1. Pérdida de población	89
4. Puesta al día de la base informativa	74	1.2. Deterioro continuado de su parque de viviendas	89
4.1. Inventario de expropiaciones y nuevos criterios de valoración	74	1.3. Tercerización	89
4.2. Inventario del patrimonio de suelo municipal	74	1.4. Servidumbre del Distrito con respecto al resto de la ciudad	90
4.3. Inventario de Juntas de Compensación	74	1.5. Deficiente equipamiento	90
4.4. Mejoras de la información cartográfica	74	2. Actuación	90
4.5. Realización de la síntesis del Planeamiento de Madrid: El SIPLAM	74	2.1. Comisión de Ruinas	90
5. La gestión del urbanismo heredado	74	2.2. Plan de rehabilitación	91
6. Fortalecimiento de la disciplina urbanística	75	2.3. Zonas verdes	92
7. Reorganización progresiva de los servicios de la Gerencia Municipal de Urbanismo	75	2.4. Enseñanza	92
8. Hacia un nuevo planeamiento: la revisión del Plan General de Madrid	75	2.5. Festejos	92
		ARGANZUELA	93
III. OTRAS AREAS DE ACTUACION		1. Introducción	93
Comisión de la Juventud	76	2. Realizaciones	94
1. Objetivos	76	RETIRO	95
2. Relaciones con los Movimientos Juveniles	76	1. Jardín Botánico y Retiro	95
3. Propuestas para 1980	77	2. Barrio de los Jerónimos	95
4. Realizaciones	77	3. Barrio de Ibiza	95
4.1. Casas de la Juventud	77	4. Barrio del Niño Jesús	96
4.2. Encuestas	78	5. Barrio de La Estrella	96
		6. Pacífico y Adelfas	96
		SALAMANCA	98
		1. Principales problemas en el inicio del período ...	98
		1.1. La falta de interés del vecindario por las actividades de la Junta Municipal	98
		1.2. Paulatina y constante degradación del ambiente	98

1.3. Escasez de recursos disponibles por la Junta, en comparación con las demandas existentes	98	LATINA	113
Principales realizaciones en el período abril 1979-marzo 1980	98	1. Principales problemas al hacerse cargo de la Presidencia	113
2.1. Grupos de trabajo	98	1.1. Urbanismo	113
2.2. Relación con los PAI del Distrito	99	1.2. Educación	113
2.3. Festejos	99	1.3. Transportes	113
3. Previsiones	99	1.4. Sanidad	113
3.1. Actividad de policía	99	1.5. Parques y Jardines	113
3.2. Actividad de fomento	99	1.6. Cultura	113
3.3. Actividad de servicio público	99	1.7. Obras y Servicios	113
3.4. Descentralización y participación popular ..	99	2. Principales realizaciones en el año	113
CHAMARTIN	100	2.1. Participación y descentralización	113
1. Urbanismo	100	2.2. Educación	114
1.1. Colonia de Campamento	100	2.3. Cultura	114
1.2. Ordenanza IV	100	2.4. Abastos y Mercados	114
1.3. Prolongación del Príncipe de Vergara, Polígono 20, casco antiguo de Chamartín ..	100	2.5. Circulación y Transporte	115
1.4. Control de licencias de obras en sus diversas clases	100	2.6. Sanidad	115
2. Zonas verdes	100	2.7. Saneamiento y Medio Ambiente	115
3. Equipamientos	101	2.8. Obras y Servicios	115
4. Industrias y actividades	101	2.9. Urbanismo	116
5. Participación ciudadana	101	2.10. Vivienda	116
6. Funcionamiento de la Junta	101	2.11. Información ciudadana	116
TETUAN	102	3. Cuestiones pendientes para el segundo año	116
1. Problemas existentes	102	3.1. Urbanismo	116
2. Realizaciones	102	3.2. Enseñanza	116
CHAMBERI	104	3.3. Transporte	116
1. Actividades de la Junta relacionadas con el PAI ..	104	3.4. Obras y Servicios	116
2. Asistencia social	104	3.5. Cultura	116
3. Acción vecinal	104	3.6. Parques	116
4. Actividades culturales y festejos	104	3.7. Sanidad	116
5. Los grandes temas de Chamberí	104	CARABANCHEL	117
5.1. Hospital de Maudes	104	1. Participación y cooperación ciudadana en el Distrito	117
5.2. Funeraria de Galileo	105	2. Abastos y Mercados	117
5.3. Casas abandonadas y en ruina	105	3. Circulación y transportes	117
5.4. Zonas verdes	105	4. Cultura	118
5.5. Centros Argüelles	105	5. Educación	118
5.6. Centros asistenciales: Casa de Socorro de Cuatro Caminos y Casa de Socorro de Rafael Calvo	105	6. Obras y Servicios	118
FUENCARRAL	106	6.1. Obras	118
1. Educación	106	6.2. Obras de gran envergadura en fase de Proyecto para su iniciación durante 1980	119
2. Saneamiento, Parques y Jardines	107	6.3. Colonias privadas	119
3. Sanidad	107	6.4. Obras de equipamiento	120
4. Equipamiento deportivo	107	7. Industrias y actividades	120
5. Equipamiento cultural	107	8. Saneamiento y Medio Ambiente	120
6. Transporte	107	8.1. Redes de alcantarillado y saneamiento	120
7. Vivienda	108	8.2. Parques y Jardines	120
8. Urbanización	108	9. Sanidad y asistencia social	121
9. Actividades sociales y culturales	108	10. Urbanismo	122
10. Adecuación de los locales de la Junta	108	10.1. Vivienda	122
11. La Vaguada	108	10.2. Planeamiento	122
MONCLOA	110	11. Seguridad ciudadana	122
1. Problemas existentes	110	VILLASVERDE	123
2. Realizaciones	111	1. Problemas existentes	123
2.1. Delegación en Aravaca	111	2. Realizaciones	124
2.2. Urbanismo	111	2.1. Vivienda	124
2.3. Obras	111	2.2. Obras y Saneamiento	124
2.4. Saneamiento y Medio Ambiente	112	2.3. Medio Ambiente	124
2.5. Abastos	112	2.4. Cultura y Deportes	124
2.6. Educación	112	2.5. Sanidad y Asistencia Social	124
2.7. Festejos y Deportes	112	2.6. Participación ciudadana	124
		3. Problemas pendientes	124
		3.1. Dotación de locales	124
		3.2. Obras y Servicios Urbanos	126
		3.3. Saneamiento y Medio Ambiente	126
		3.4. Cultura y Deportes	126
		3.5. Sanidad y Asistencia Social	126

3.6. Vivienda	126	2.4. Deportes, Cultura y Festejos	140
3.7. Educación	126	2.5. Varios	140
3.8. Circulación	126		
MEDIODIA	127	HORTALEZA	141
1. Adecuación de la Junta Municipal de Distrito ...	127	1. Situación anterior y primeras actuaciones	141
2. Zonas verdes	127	2. Realizaciones	142
3. Zonas deportivas	127	2.1. Urbanismo	142
4. Educación	127	2.2. Obras	142
5. Equipamiento sanitario	127	2.3. Industrias	142
6. Equipamiento socio-cultural	128	2.4. Equipamientos	142
7. Transportes	128	2.5. Parques	142
8. Vivienda	129	2.6. Cultura y Festejos	142
9. Obras de saneamiento	129		
10. Urbanización	129		
11. Servicios sociales	129		
12. Actividades sociales y culturales	129		
VALLECAS	130		
1. Situación del Distrito	130	VI. PRESUPUESTOS MUNICIPALES	
2. Principales realizaciones	130	PRESUPUESTO ORDINARIO 1980	145
2.1. Obras	130	1. Memoria del Presupuesto Ordinario	145
2.2. Urbanismo	131	1.1. Introducción	145
2.3. Sanidad	131	1.2. Estado de Ingresos	147
2.4. Parques	131	1.3. Estado de Gastos	150
2.5. Cultura y festejos	132	2. Presupuesto Ordinario	
MORATALAZ	133	2.1. Resumen del Presupuesto Preventivo	155
1. Principales problemas existentes	133	2.2. Presupuesto Económico de Ingresos	159
1.1. Zona de Moratalaz-Oeste	133	2.3. Presupuesto Económico-Funcional de Gastos	171
1.2. Zona de Moratalaz-Este	133	3. Anexos del Presupuesto Ordinario	199
1.3. Zona de Vicálvaro	133	3.1. Anexos del Estado de Ingresos	199
1.4. Problemática general que afecta a todo Distrito	133	3.2. Anexos del Estado de Gastos	201
1.5. Recursos disponibles por parte de la Junta Municipal del Distrito de Moratalaz	133		
2. Principales realizaciones	133	PRESUPUESTO ESPECIAL DE URBANISMO DE 1980	207
2.1. Planeamiento	133	1. Memoria del Presupuesto Especial de Urbanismo	
2.2. Organización	134	1.1. Introducción	208
2.3. Programas de otras realizaciones ejecutadas este año	134	1.2. Estado de Ingresos	209
3. Cuestiones para el segundo año de Gobierno	134	1.3. Estado de Gastos	210
3.1. Moratalaz-Oeste	134	1.4. Estructura presupuestaria para 1980	215
3.2. Moratalaz-Este	134	2. Presupuesto Especial de Urbanismo	
3.3. Vicálvaro	134	2.1. Resumen del Presupuesto Preventivo	217
3.4. Distrito en su conjunto	134	2.2. Presupuesto Económico de Ingresos	221
3.5. Otros proyectos	134	2.3. Presupuesto Económico-Funcional de Gastos	233
CIUDAD LINEAL	135	3. Anexos del Presupuesto Especial de Urbanismo	
1. Principales problemas existentes	135	3.1. Anexos del Estado de Ingresos	243
2. Líneas de actuación	135	3.2. Anexos del Estado de Gastos	245
2.1. Mejorar la imagen del Distrito	135		
2.2. Atención preferente a la Juventud	135	PRESUPUESTO EXTRAORDINARIO DE INVERSIONES	247
2.3. Prioridad absoluta a la información ciudadana	135	1. Memoria del Presupuesto Extraordinario de Inversiones	247
3. Realizaciones y previsiones	136	1.1. Administración General	248
3.1. Urbanismo	136	1.2. Seguridad y Policía Municipal	249
3.2. Obras	136	1.3. Sanidad y Asistencia Social	249
3.3. Edificio de la Junta Municipal	137	1.4. Educación	249
3.4. Parques y Jardines	137	1.5. Cultura	250
3.5. Deportes	137	1.6. Abastos y Mercados	253
3.6. Educación	138	1.7. Circulación y Transportes	354
3.7. Festejos	138	1.8. Obras y Servicios Urbanos	254
3.8. Otras actuaciones	138	1.9. Saneamiento y Medio Ambiente	264
SAN BLAS	139	1.10. Instalaciones FERIALES	266
1. Situación previa	139	2. Presupuesto Extraordinario de Inversiones	
2. Realizaciones y previsiones	139	2.1. Resumen del Presupuesto Preventivo	267
2.1. Obras e Industrias	139	2.2. Presupuesto Económico de Ingresos	271
2.2. Urbanismo	140	2.3. Presupuesto Económico-Funcional de Gastos	283
2.3. Parques y Jardines	140	3. Anexos del Presupuesto Extraordinario de Inversiones	311

SECRETARIA GENERAL

SERVICIOS CENTRALES

La normativa vigente configura al Secretario General, como jefe de los servicios jurídicos y administrativos, atribuyéndole de manera especial la función de asesoramiento de la Corporación municipal y de su Presidente. De estas funciones, quizá el ejercicio del mismo ha sido el que mayores cambios ha experimentado durante el año transcurrido entre abril de 1975 y el mismo mes de 1980; como consecuencia, principalmente, de la vigencia de la actual Constitución, que ha estructurado un modelo de Estado que contrasta esencialmente con el anterior a su entrada en vigor. Frente a una estructura de los poderes estatales definida por su naturaleza centralista y unitaria, el vigente texto constitucional, ofrece un «Estado social y democrático de Derecho», lo que comporta, por un lado, en la esfera local, el reconocimiento de un sistema representativo descentralizado y por otro un reforzamiento del principio autonómico del municipio (arts. 140 y 142), concepciones ambas que, en contraposición al ordenamiento jurídico anterior, lo cual dificulta la labor asesor que corresponde a la Secretaría General.

La fiscalización y control de la actividad de los entes locales, fundamentados en el unitarismo representativo anterior, determinaba que, al asesoramiento jurídico-administrativo atribuido al Secretario General, se otorgase una valoración que en los momentos actuales debe estimarse de manera distinta. El acceso a los cargos concejiles de personas de diferente compromiso político determina la «autovigilancia» de las decisiones locales, mediante un proceso que se inicia en la preparación y estudio de los asuntos, y que termina con la votación por las personas de las distintas opciones políticas acudidas a tales cuerpos plenarios.

En la construcción de la nueva Corporación surgieron algunas de las abedidas dificultades, al determinar el alcance e interpretación que había de darse a la Ley Especial de Madrid, en lo que resultaba afectada por

1.6. Vivienda	125
1.7. Educación	126
1.8. Ciudadanía	126
MEDMORIA	127
1. Asociación de la Junta Municipal de Madrid	127
2. Zonas verdes	127
3. Zonas deportivas	127
4. Educación	127
5. Equipamiento sanitario	127
6. Equipamiento socio-cultural	128
7. Transportes	128
8. Vivienda	129
9. Obras de saneamiento	129
10. Urbanización	129
11. Servicios sociales	129
12. Actividades sociales y culturales	129
VALLERIAS	130
1. Situación del Distrito	130
2. Principales realidades	130
2.1. Obras	130
2.2. Urbanismo	131
2.3. Sanidad	131
2.4. Parques	131
2.5. Cultura y Recreación	132
MORATALAZ	133
1. Principales problemas actuales	133
1.1. Zona de Moratalaz Oeste	133
1.2. Zona de Moratalaz Este	133
1.3. Zona de Villavieja	133
1.4. Problemas generales que afectan a todo el Distrito	133
1.5. Acciones desarrolladas por parte de la Junta Municipal del Distrito de Moratalaz	133
2. Principales realidades	133
2.1. Pasantillos	133
2.2. Organización	134
2.3. Programas de otras realidades urbanísticas que año	134
3. Compromiso para el próximo año de Gobierno	134
3.1. Moratalaz-Centro	134
3.2. Moratalaz-Oeste	134
3.3. Villavieja	134
3.4. Distrito en su conjunto	134
3.5. Otras propuestas	135
CIUDAD LINEAL	135
1. Principales problemas actuales	135
2. Líneas de actuación	135
2.1. Mejorar la imagen del Distrito	135
2.2. Atención preferente a la juventud	135
2.3. Prioridad absoluta a la información ciudadana	135
3. Realizaciones y proyectos	136
3.1. Urbanismo	136
3.2. Obras	136
3.3. Edificio de la Junta Municipal	137
3.4. Parques y jardines	137
3.5. Deportes	137
3.6. Educación	138
3.7. Fiestas	138
3.8. Otras actuaciones	139
SAN BLAS	139
1. Situación previa	139
2. Principales realidades y proyectos	139
2.1. Obras e Infraestructuras	139
2.2. Urbanismo	140
2.3. Parques y Jardines	140

1.4. Deportes, Cultura y Fiestas	140
1.5. Vivienda	140
MORTALEZA	141
1. Situación anterior y presente del Distrito	141
2. Realizaciones	142
2.1. Urbanismo	142
2.2. Obras	142
2.3. Educación	142
2.4. Equipamientos	142
2.5. Parques	142
2.6. Cultura y Fiestas	142

VI. PRESUPUESTOS MUNICIPALES

PRESUPUESTO ORDINARIO 1981	145
1. Análisis del Presupuesto Ordinario	145
1.1. Ingresos	145
1.2. Estado de Ingresos	147
1.3. Estado de Gastos	150
2. Presupuesto Ordinario	
2.1. Resumen del Presupuesto Propuesto	155
2.2. Presupuesto Económico de Ingresos	159
2.3. Presupuesto Económico Funcional de Gastos	171
3. Anexos del Presupuesto Ordinario	199
3.1. Anexo del Estado de Ingresos	199
3.2. Anexo del Estado de Gastos	201

PRESUPUESTO ESPECIAL DE DESARROLLO DE OBRAS DE INTERÉS URBANÍSTICO	207
1. Análisis del Presupuesto Especial de Obras de Interés Urbanístico	207
1.1. Ingresos	208
1.2. Estado de Ingresos	211
1.3. Estado de Gastos	218
1.4. Estructura presupuestaria para 1981	219
2. Presupuesto Especial de Urbanismo	
2.1. Resumen del Presupuesto Propuesto	217
2.2. Presupuesto Económico de Ingresos	221
2.3. Presupuesto Económico Funcional de Gastos	231
3. Anexos del Presupuesto Especial de Urbanismo	
3.1. Anexo del Estado de Ingresos	241
3.2. Anexo del Estado de Gastos	245

PRESUPUESTO EXTRAORDINARIO DE INVERSIONES	247
1. Análisis del Presupuesto Extraordinario de Inversiones	247
1.1. Actualización Gastos	248
1.2. Seguridad y Policía Municipal	249
1.3. Limpieza y Asistencia Social	249
1.4. Educación	249
1.5. Cultura	250
1.6. Atención y Asistencia	252
1.7. Ciudadanía y Transportes	254
1.8. Obras y Servicios Urbanos	254
1.9. Saneamiento y Medio Ambiente	254
1.10. Instalaciones Deportivas	254
2. Presupuesto Extraordinario de Inversiones	
2.1. Resumen del Presupuesto Propuesto	261
2.2. Presupuesto Económico de Ingresos	271
2.3. Presupuesto Económico Funcional de Gastos	283
3. Anexos del Presupuesto Extraordinario de Inversiones	311

SECRETARIA GENERAL

LA normativa vigente configura al Secretario General, como jefe de los servicios jurídicos y administrativos, atribuyéndole de manera especial la función de asesoramiento de la Corporación municipal y de su Presidente. De estos cometidos, quizá el ejercicio del último de ellos haya sido el que mayores dificultades prácticas haya presentado durante el año transcurrido entre abril de 1979 y el mismo mes de 1980; como consecuencia, principalmente, de la vigencia de la actual Constitución, que ha estructurado un modelo de Estado que contrasta esencialmente con el anterior a su entrada en vigor. Frente a una estructura de los poderes estatales definible por su naturaleza centralista y unitaria, el vigente texto constitucional, ofrece un «Estado social y democrático de Derecho», lo que comporta, por un lado, en la esfera local, el reconocimiento de un sistema representativo directo y por otro un reforzamiento del principio autonómico del municipio (arts. 140 y 142), concepciones ambas que, en contraposición al ordenamiento jurídico anterior, lo cual dificulta la labor asesora que corresponde a la Secretaría General.

La fiscalización y control de la actividad de los entes locales, fundamentados en el uniformismo representativo anterior, determinaba que, el asesoramiento jurídico administrativo atribuido al Secretario General, alcanzase una valoración que en los momentos actuales debe estimarse de manera distinta. El acceso a los cargos concejiles de personas de diferente compromiso político determina la «autovigilancia» de las decisiones locales, mediante un proceso que se inicia en la preparación y estudio de los asuntos, y que termina con la votación por las personas de las distintas opciones políticas accedidas a tales cargos públicos.

En la constitución de la nueva Corporación surgieron algunas de las aludidas dificultades, al determinar el alcance e interpretación que había de darse a la Ley Especial de Madrid, en lo que resultaba afectada por

la Ley de Elecciones Locales de 17 de julio de 1978, y por la propia Constitución.

La cuestión se centró en determinar si era posible mantener las figuras de Delegados de Servicios y Tenientes de Alcalde, principalmente, en la forma y competencias contempladas en la referida norma legal. Esta Secretaría General entendió entonces que la decisión de la Alcaldía de proceder a tales designaciones conforme a la Ley Especial, tenía apoyatura legal suficiente, aun admitiendo la confusión en orden a las vigencias que el confrontamiento de ambas leyes podía suponer, por falta de concreción derogatoria de la norma electoral citada, sin que considerase que en los supuestos indicados pudiera apreciarse infracción manifiesta de Ley, y en todo caso sólo criterios diferentes de interpretación, cuya corrección vendrá dada por los Tribunales, a quien fue sometida la cuestión en vía de recurso.

En el posterior quehacer del Ayuntamiento, se ha seguido planteando en ocasiones diversas, referidas ya a asuntos concretos, la vigencia y oportunidad de aplicación de la Ley Especial de Madrid, como incluso de otras normas propias de la esfera local, por considerarlas afectadas por principios constitucionales determinantes de su derogación. Todo ello ha supuesto grave compromiso interpretativo para la Secretaría, por la dificultad que entraña opinar o emitir asesoramiento en una situación de tránsito, donde la confusión jurídica es grande por falta de desarrollo necesario, o por la no adecuación de la normativa dictada en el sistema político anterior a las exigencias derivadas de la nueva configuración del Estado.

Es cierto que la autonomía municipal, afirmada en el artículo 140 de la Constitución constituye un esencial principio de organización administrativa y política, que está lejos de ser meramente teórico o genérico y sin virtualidad práctica. El texto fundamental del Estado no es ni una norma exclusivamente dirigida a los poderes que asumen la función de desarrollarla, ni un mero conjunto de principios desprovistos de efica-

cia directa. Por el contrario, de un lado porque la mayoría de sus preceptos poseen la estructura lógica típica de la norma jurídica, de otro porque en multitud de ellos se contienen imperativos concretos que no requieren desarrollo para su aplicabilidad, o éste no la impide; y en fin, por el valor expreso vinculante que, se afirma en el artículo 9.1, en relación con el apartado 3.º de la disposición derogatoria, cuando declara que los ciudadanos y los poderes públicos están sujetos a la Constitución y al resto del ordenamiento jurídico.

Lo expuesto, permite establecer que el principio de autonomía municipal no es un simple valor u objetivo a conseguir, sino una pauta normativa de obligado cumplimiento, que vincula directamente a los poderes públicos de todo orden. Pero al propio tiempo, la más elemental prudencia aconseja una aplicación cautelosa de este principio, al igual que la de aquellos otros contenidos en la Constitución que pudieran afectar a extremos determinados del ordenamiento jurídico, esencialmente local, hasta tanto se incorporen a la legislación que ineludiblemente ha de dictarse.

En consecuencia, es apremiante la necesidad de un nuevo texto de régimen local, con los desarrollos reglamentarios correspondientes, que acomoden la organización y actividad administrativa local a los nuevos postulados dimanantes de la Constitución vigente, y a las exigencias del momento presente, en aras de una administración pronta y expedita que dé acogida y solución a las demandas del ciudadano, que dé satisfacción de las crecientes necesidades generales. Solamente así, a través de un nuevo ordenamiento local, podrá realizarse debidamente el sometimiento, sin dudas ni interpretaciones equívocas, del actuar municipal a la Ley; premisa incuestionable y primaria del orden constitucional imperante que ha de presidir el comportamiento ejemplar de todo ente público, y también la función asesora correspondiente a la Secretaría General, a fin de que tal conducta se ajuste plenamente a los condicionamientos y requerimientos de la norma jurídica.

INTERVENCION

1. INFORMES PRESUPUESTARIOS Y ECONOMICOS

CON fecha 30 de abril de 1979 y con referencia a los datos del 19 del mismo mes, se emitieron informes sobre la situación de los Presupuestos Generales Ordinario y Especial de la Gerencia Municipal de Urbanismo, así como de los quince Presupuestos Extraordinarios en vigor que son los de 1965 (I), 1966 (I), 1967 (I) y (II), 1970 (I) y (II), 1972, 1974 (I) y (II), 1975 (II), 1976 (II), 1977 (II), 1978 (I) y (II), 1979 (I). Igualmente, se informó sobre la Empresa Municipal de Transportes, S. A., (datos al 31 de marzo). Con la misma fecha y con referencia al mismo período se emitió un completo informe sobre operaciones de crédito con la siguiente estructura:

- *Conceptos Generales:* normativa legal, clasificación de las operaciones, operaciones de crédito, cargas financieras, límites de endeudamiento.
- *Análisis de las operaciones de crédito:* aclaraciones previas, cifras generales de operaciones de crédito, operaciones de crédito según la naturaleza del gasto, operaciones de tesorería del presupuesto ordinario, operaciones de tesorería de la EMT, S. A. cargas financieras y recursos ordinarios (porcentaje).

Durante el ejercicio de 1979, y siguiendo la práctica establecida anteriormente por la Intervención General se rindieron los informes sobre ejecución de presupuestos (Ordinario, Urbanismo, Transportes, Extraordinarios) y cargas financieras con relación al cierre de operaciones del segundo y tercer trimestre, de los que se dio cuenta, respectivamente, en los Plenos de 27 de julio y 26 de octubre (práctica que ha sido contemplada, ordenando su publicidad en el artículo 20 del Real Decreto Ley 11/1979, de 20 de julio), sobre medidas urgentes de financiación de las Corporaciones Locales.

2. FISCALIZACIÓN DE INGRESOS

Deben mencionarse los siguientes trabajos:

- Estudio informe de las ordenanzas de exacciones establecidas o modificadas para regir durante 1980.
- Control de aplicación de las tarifas aprobadas con especial vigilancia de la supresión de exenciones y modificaciones tributarias.
- Elaboración de estudios preliminares para determinar el perjuicio económico derivado del retraso producido en la realización de los ingresos municipales (gestión, recaudación).
- Simplificación, control de ingresos en las cajas municipales, tendiendo a la disminución del personal.
- Control intensificado de los ingresos procedentes de bienes y servicios municipales.
- Unificación de criterios de las oficinas gestoras en materia de reclamaciones y recursos administrativos.
- Control de los agentes recaudadores y confección de la materia relativa a su actividad.
- Elaboración de estudios específicos, pudiéndose destacar los elaborados sobre el canon municipal sobre el consumo de agua que financia el Plan de Saneamiento Integral, y el de los ingresos procedentes de las compañías eléctricas.
- Agilización de las reclamaciones económico-administrativas contra las liquidaciones tributarias municipales.

3. FISCALIZACIÓN DE GASTOS

Se realiza con relación a todos los presupuestos municipales y con una división de tipo funcional, cuya carga puede derivarse de los siguientes datos: en materia de personal se informaron durante 1979, 1.210 expedientes de personal activo y se expidieron previa fiscalización 2.020 mandamientos de pago, en personal pasivo 2.765 expedientes con 512 mandamientos de pago y en ejecución de resolución de la MUPAL 4.847 actuaciones, así como la verificación de las nóminas (70 mensuales); en materia de gastos de los servicios se informaron 2.603 expedientes y tramitaron 10.697 vales de adquisiciones por la Junta de Compras, expidiéndose 14.118 manda-

mientos de pago; en gastos de inversiones se informaron 4.053 expedientes, produciéndose 2.451 mandamientos de pago. Toda la actuación de pago canalizada por la correspondiente Unidad de Ordenación, planifica los mismos mediante su formalización con la documentación bancaria correspondiente.

Como consecuencia de lo dispuesto en el Real Decreto Ley 2/1979, de 26 de enero sobre medidas económico-financieras en relación con la Administración local y el Real Decreto 115/1979, de 26 de enero en desarrollo del anterior, la prórroga del Presupuesto Ordinario, al mantener los créditos correspondientes al ejercicio de 1978 obligó a la tramitación de 11 expedientes de modificaciones presupuestarias. En el Presupuesto de la Gerencia de Urbanismo tan sólo se tramitó un expediente de modificación de créditos en marzo de 1979.

4. INSPECCION DE TRIBUTOS

El total de actas realizadas en el año 1979 es de 23.462 y en el primer trimestre de 1980 de 7.905, por importes respectivos de 1.639.820.594 pesetas y 311.427.591 pesetas; siendo las actas cobradas durante dichos períodos de 957.023.210 pesetas y 272.261.364 pesetas.

Los expedientes cursados a la Inspección, procedentes de otros servicios municipales, 27.407 durante 1979 y 9.364 durante el primer trimestre de 1980; habiéndose comprobado o liquidado, respectivamente, 25.599 y 8.412.

El importe de actas levantadas en el primer trimestre de 1980 es, proporcionalmente, inferior al mismo trimestre de 1979 por las variaciones de actuación en terrazas y miradores, así como en solares edificadas y sin edificar.

Se prevé que el impuesto municipal sobre radicación producirá un aumento de trabajo de la función inspectora, por la modificación de categoría de calles y la modificación de régimen ponderado a cuota normal, además de las exigencias de aplicación de la nueva ordenanza referente a profesionales.

En gastos suuntuarios, los rendimientos, que ya se reflejan en la última liquidación del Presupuesto Ordinario

de 1979, con saldos porcentuales significativos, crecerán en rendimiento debido a la inspección al ampliar la tributación a restaurantes de dos y tres tenedores, hoteles y moteles de dos y tres estrellas, bares de primera categoría y cafeterías de categoría especial y primera.

La tasa municipal de alcantarillado es objeto de atención creciente por parte de la Inspección, mejorando las correspondientes matrículas y estableciendo las conexiones necesarias con la contribución territorial urbana y los correspondientes servicios de la Delegación Provincial de Hacienda, para conseguir la máxima coordinación entre los servicios centrales y municipales y obtener los mejores resultados posibles.

Se estudia asimismo la coordinación de los Servicios Municipales de Inspección con los correspondientes de la Delegación Provincial de Hacienda en todo lo referente a la licencia fiscal de impuesto industrial.

A continuación se detallan con la debida clasificación por tributos de los expedientes ingresados durante el año 79 y primer trimestre de 1980, así como de las actas levantadas durante el mismo periodo.

5. CONTABILIDAD

Se ha trabajado para hacer efectivos los formularios de contabilidad y estadísticas normalizados de la resolución de la Dirección General de Administración Local, de 15 de enero de 1980 («B.O.E.» 22 de enero de 1980), adaptados a la reciente estructura presupuestaria.

La nueva estructura de los presupuestos municipales, determinada por la Orden de 14 de noviembre de 1979 del Ministerio de Administración Territorial («B.O.E.» 17 noviembre), de tipo funcional, ha originado uno de los trabajos más prolijos que recientemente se han hecho dentro de la función contable municipal, con el apoyo de técnicos de Análisis y Control Económico Financiero.

La mecanización de los procesos contables y su perfeccionamiento progresivo mediante procedimientos informáticos constituye una preocupación fundamental de la Intervención General, existiendo un plan de utilización de computadoras, que trae su origen en 1976, coordinado con el Plan General de Informática.

Dentro de la función contable se han establecido las correspondientes

conexiones con la Delegación Provincial de Hacienda, para el cálculo de los tributos locales de carácter real, así definidos en la disposición transitoria primera de la Ley 44/1978, de 8 de septiembre, de acuerdo con los criterios dispuestos en el Real Decreto Ley 11/1979, de 20 de julio, sobre medidas urgentes de financiación de las Corporaciones locales (contribución territorial rústica y pecuaria, contribución territorial urbana, licencia fiscal del impuesto industrial y licencia fiscal del impuesto sobre los rendimientos del trabajo personal).

Dentro de las tareas contables también se encuentran todos los trabajos de documentación e informes de las operaciones de crédito acordadas por el Ayuntamiento, debiéndose destacar la elaboración del folleto informativo sobre Emisión de Títulos de la Deuda Municipal, Empréstito Villa de Madrid 1979, según lo determinado en el Decreto 1.851/1978 y Orden de 27 de noviembre de 1978. Asimismo, y como viene siendo usual, se publicó el folleto «Información sobre la Deuda Municipal (año 1979)» y está preparándose el correspondiente al presente ejercicio de 1980, que se publicará en el primer semestre de este año.

ACTAS LEVANTADAS A LOS CONTRIBUYENTES, AÑO 1979 Y PRIMER TRIMESTRE 1980 (Miles de pts.)

	Primer trimestre	Segundo trimestre	Tercer trimestre	Cuarto trimestre
Aperturas.....	108.318	82.428	42.549	221.070
Basuras.....	77.328	84.270	27.716	29.384
Miradores-terrazas.....	—	6.066	56.781	58.649
Publicidad.....	—	18.300	54.533	19.368
Radicación.....	22.608	17.109	7.630	21.334
Sol. edif./sin edificar.....	89.578	86.199	55.274	55.914
Sol. sin edificar.....	44.455	62.932	54.874	34.271
Gastos suntuarios.....	54.273	28.345	18.557	67.574
Otras Exacciones.....	3.947	8.315	9.643	10.225
TOTAL.....	400.507	393.965	327.558	517.790

	Total año 1979	Primer trimestre 1980
Aperturas.....	454.365	88.180
Basuras.....	218.698	34.044
Miradores-terrazas.....	121.497	10.628
Publicidad.....	92.202	27.819
Radicación.....	68.681	26.071
Sol. edif./sin edificar.....	286.965	62.970
Sol. sin edificar.....	196.533	21.608
Gastos suntuarios.....	168.749	34.945
Otras Exacciones.....	32.130	5.162
TOTAL.....	1.639.820	311.427

6. PRESUPUESTOS

Se han preparado y documentado los presupuestos extraordinarios de Liquidación de Deudas, tramitados de conformidad a lo dispuesto en el Real Decreto Ley 2/1979, de 26 de enero, Real Decreto 115/1979, de 26 de enero y Orden del Ministerio del Interior de 27 de enero de 1979 (liquidación de deudas a 31 de diciembre de 1978) y según el Real Decreto Ley 1/1980, de 1 de febrero, y Real Decreto 464/1980, de 14 de marzo (liquidación de deudas a 31 de diciembre de 1979).

Se preparó la documentación e informes correspondientes al Presupuesto Extraordinario 1979 (II) para aportación al Presupuesto de la Gerencia Municipal de Urbanismo de 1979, así como de la operación de Empréstito Villa de Madrid 1979, que nutría su estado de ingresos. También las correlativas funciones respecto al Presupuesto de la Gerencia Municipal de Urbanismo para 1979.

7. ANALISIS Y CONTROL ECONOMICO-FINANCIERO

Las actividades sobre las que se ha centrado fundamentalmente esta función atañen a la elaboración de estudios de costes de los diversos servicios,

bien con carácter general o específico, o bien para la determinación y cálculo de las tarifas de los tributos municipales, singularmente las tasas, que así lo requieran (así puede hacerse constar el estudio de las tarifas del servicio de Instalaciones Deportivas Municipales, de la Sociedad Zoos Ibéricos, S. A., del Teleférico, del Cementerio, del servicio de distribución de carnes: Mata-deros y Mercados Municipales, Parque de Atracciones, aparcamientos municipales), estudios económico-financieros diversos (situación económica de la Sociedad Orfesa sobre residuos sólidos, auditoría de la Sociedad Cemesa, estudios de funcionamiento y costes del Laboratorio Municipal de Higiene y del Servicio de Ambulancias, del Patronato de Viviendas de Funcionarios, régimen de concesión de limpieza de las vías públicas), informes sobre revisiones de precios y aprobación de pliegos de condiciones para las diversas contrataciones municipales, y también trabajos preparatorios de estudios de evolución histórica de los Presupuestos Municipales.

8. CUENTAS

La Liquidación del presupuesto General Ordinario de 1979 fue tramitada

en sesión de la Comisión Permanente de 14 de marzo de 1980, rindiéndose la Cuenta General a dictamen de la Comisión Permanente de 18 de abril, con un resultado de déficit contable de 151,8 millones de pesetas y con un déficit económico de 12.617,6 millones de pesetas, resultante de añadir al anterior las cifras asignadas al Presupuesto Extraordinario de Liquidación de Deudas aprobada en aplicación del Real Decreto 1/1980, de 25 de enero (deudas a 31 de diciembre de 1979), según consta en el informe de esta Intervención General de que se dio cuenta en la sesión de la Comisión Permanente últimamente citada.

Teniendo en cuenta que la aprobación del Presupuesto de la Gerencia Municipal de Urbanismo para 1979 se produjo con fecha 21 de diciembre de 1979 por la Dirección General de Presupuestos (Ministerio de Hacienda), las operaciones de informe de expedientes y de contracción en cuentas ha tenido que prolongarse materialmente durante cierto tiempo, lo que ha retrasado forzosamente los trabajos de preparación de la Liquidación y Cuenta General de dicho Presupuesto. Sin perjuicio de los acuerdos que puedan recaer, los trabajos de liquidación acusan un déficit de 444.519.763 pesetas.

EXPEDIENTES INGRESADOS POR ACTAS LEVANTADAS POR LA INSPECCION DE TRIBUTOS, AÑO 1979 Y PRIMER TRIMESTRE 1980 (Miles de pesetas)

	Primer trimestre	Segundo trimestre	Tercer trimestre	Cuarto trimestre
Aperturas.....	71.073	67.399	41.519	64.955
Basuras.....	68.944	70.519	48.334	49.026
Miradores-terrazas.....	—	13	4.771	36.567
Publicidad.....	—	—	7.598	35.685
Radicación.....	17.467	25.333	11.341	16.240
Sol. edif./sin edificar.....	35.296	32.535	24.566	31.281
Solares sin edificar.....	26.539	10.978	8.866	13.944
Gastos suntuarios.....	27.229	44.791	15.116	34.620
Otras Exacciones.....	3.033	2.336	3.686	5.420
TOTAL.....	249.581	253.903	165.799	287.739

	Total año 1979	Primer trimestre 1980
Aperturas.....	244.946	85.162
Basuras.....	236.823	40.083
Miradores-terrazas.....	41.351	10.040
Publicidad.....	43.283	16.863
Radicación.....	70.381	30.813
Sol. edif./sin edificar.....	123.679	37.799
Sol. sin edificar.....	60.327	11.080
Gastos suntuarios.....	121.757	35.668
Otras Exacciones.....	14.475	4.753
TOTAL.....	957.023	272.261

DEPOSITARIA

1. ESTUDIOS, DICTAMENES, INFORMES Y PROYECTOS DE CARACTER GENERAL

DURANTE 1979 se han realizado como más significativos, los siguientes:

- Proyecto de reorganización de la Depositaria Municipal, para su mejor coordinación con el resto de los Servicios Económicos, entregado a la Delegación de Hacienda.
- Primeros contactos en orden de la implantación de una mecanización de las actividades contables que se realizan en esta Dependencia.
- Coordinación con la Tercera Tenencia de Alcaldía para el perfeccionamiento y mejora del sistema de cobro de multas de circulación; y lo mismo para el resto de las multas impuestas por la autoridad municipal.
- Dictamen sobre simplificación del procedimiento de cobro de ingresos directos con motivo de la desconcentración de Servicios en las Juntas Municipales de Distrito.
- Gestiones en orden a la eficacia de las medidas policiales y de seguridad de las zonas recaudatorias; lo mismo en cuanto al traslado de fondos.
- Proyecto de normas y modelos de avales como garantía en la contratación y en el procedimiento de gestión y recaudación tributarias.
- Estudio para la adaptación de las zonas recaudatorias a los 18 distritos en que se divide el término municipal.

2. CAJA

Los ingresos y pagos efectuados por la Caja Central de la Depositaria durante el año 1979, figuran en el cuadro número 1.

CUADRO I

	INGRESOS		PAGOS	
	N.º de Mandamientos	Pesetas	N.º de Mandamientos	Pesetas
Presupuesto Ordinario	21.347	37.036.031.597	16.650	37.154.873.101
Presupuesto Urbanismo	1.092	2.328.690.238	1.525	2.244.590.883
Presupuesto Extraordinario 1965	—	—	6	7.913.018
Presupuesto Extraordinario 1966 (I)	9	25.054.093	6	12.632.700
Presupuesto Extraordinario 1967 (I)	123	162.952.044	13	262.926.836
Presupuesto Extraordinario 1967 (II)	37	1.272.178	5	40.028
Presupuesto Extraordinario 1970 (I)	6	357.766.838	20	344.087.555
Presupuesto Extraordinario 1970 (II)	68	7.903.964	7	2.180.442
Presupuesto Extraordinario 1972 (I)	97	558.237.403	125	511.291.262
Presupuesto Extraordinario 1974 (I)	31	4.201.482	4	3.228.468
Presupuesto Extraordinario 1974 (II)	4	84.718.091	79	151.400.718
Presupuesto Extraordinario 1975 (II)	63	232.915.124	58	172.249.636
Presupuesto Extraordinario 1976 (II)	86	1.893.519.367	630	1.844.648.767
Presupuesto Extraordinario 1978 (I)	26	1.910.355.460	246	1.211.126.668
Presupuesto Extraordinario 1978 (II)	8	1.214.654.577	32	256.281.367
Presupuesto Extraordinario 1979 (I)	7	9.109.814.488	232	9.107.246.525
TOTALES	23.004	55.028.087.044	19.638	53.286.717.974
Fianzas provisionales, subastas y concursos	576	9.357.900		
Derechos de examen	11.753	5.877.350		

DELEGACIONES

1. SITUACION DE PARTIDA

A lo largo del año en abril de 1969, el ayuntamiento municipal se encontraba en una situación de absoluta paralización. No sólo se había agotado el presupuesto de 1968, sino que además se había agotado el presupuesto de 1969, lo que había provocado una situación de absoluta paralización de la actividad administrativa y de la gestión municipal. La situación de partida era, por tanto, muy crítica y se determinaba que se necesitaba una actuación de carácter urgente para poder superar esta situación de absoluta paralización. Esta situación de absoluta paralización de la actividad administrativa y de la gestión municipal se determinaba que se necesitaba una actuación de carácter urgente para poder superar esta situación de absoluta paralización.

1.1. Organización interna. La estructura de la Administración Municipal de Madrid se encontraba en una situación de absoluta paralización.

Desde 1966 una estructura administrativa había sido aprobada por acuerdo plenario de 26 de octubre de 1966. Desde aquella época no se había producido ninguna modificación en su organización, a diferencia de lo ocurrido con la generalidad del resto de los servicios municipales, todos los cuales han sido reorganizados desde recientemente. Los servicios de hecho y la realidad, social, política y económica a que responde aquella reorganización, son absolutamente diferentes a los actuales, y se han producido unos cambios tan importantes que una reorganización administrativa objetiva, justificada por el servicio municipal, debería ser urgente y que no puede ser atribuida a las exigencias actuales.

1.2. Materiales y Materiales Construcción. La estructura administrativa de la Administración Municipal de Madrid se encontraba en una situación de absoluta paralización. Desde 1966 una estructura administrativa había sido aprobada por acuerdo plenario de 26 de octubre de 1966. Desde aquella época no se había producido ninguna modificación en su organización, a diferencia de lo ocurrido con la generalidad del resto de los servicios municipales, todos los cuales han sido reorganizados desde recientemente. Los servicios de hecho y la realidad, social, política y económica a que responde aquella reorganización, son absolutamente diferentes a los actuales, y se han producido unos cambios tan importantes que una reorganización administrativa objetiva, justificada por el servicio municipal, debería ser urgente y que no puede ser atribuida a las exigencias actuales.

ABASTOS Y MERCADOS

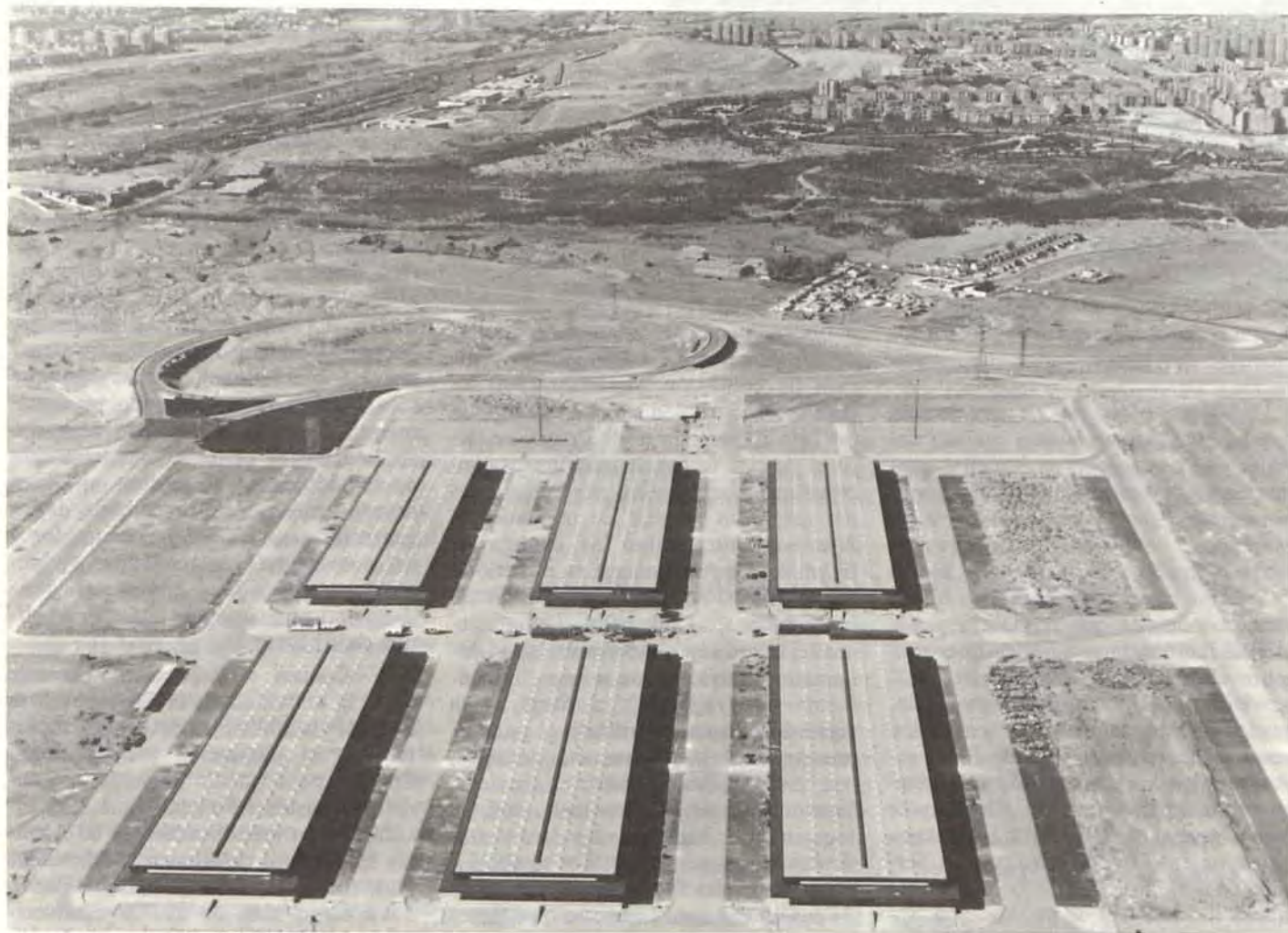

Panorámica de los nuevos Mercados Centrales.

1. SITUACION DE PARTIDA

AL tomar posesión en abril de 1979, el nuevo equipo municipal responsable de Abastos y Mercados se encontró con una *Delegación deprimida* como consecuencia del período de transición, que normalmente disminuye la eficacia administrativa y de la campaña electoral, ya presentida con anterioridad a su iniciación oficial, que determina que *no se adopten resoluciones en problemas espinosos* que pueden ocasionar descontento o impopularidad. Esta situación de inanición o baja actividad, frecuentemente acentuó la gravedad de los problemas que a continuación se sintetizan:

1.1. Organización interna. La Delegación de Abastos y Mercados fun-

ciona con una estructura administrativa interna aprobada por acuerdo plenario de 26 de octubre de 1966. Desde aquella fecha no ha habido ninguna modificación en su organización, a diferencia de lo ocurrido con la generalidad del resto de los Servicios Municipales, todos los cuales han sido reorganizados más recientemente. Los supuestos de hecho y la realidad, sociológica, política y comercial a que respondió aquella reorganización, son absolutamente distintas a las actuales, y en su consecuencia nos encontramos con una organización administrativa obsoleta, encorsetada por un acuerdo municipal desfasado, poco ágil y que no responde en absoluto a las exigencias actuales.

1.2. Matadero y Mercados Centrales. El Matadero Municipal se inauguró en 1924 y los Mercados Centrales en 1933. Unos y otros proyectados para una población de un millón de habitantes y construidos en la periferia de la ciudad. Pero Madrid tiene actualmente 3,5 millones de habitantes, y lo que antes eran extrarradios hoy casi es zona céntrica. Las condiciones de mecanización, antes inexistentes, son ahora indispensables para prestar un buen servicio y para aliviar a los operarios de penosidad y peligrosidad en sus funciones. En definitiva, Madrid tiene unos Mercados Centrales y un Matadero que ni estructural ni funcionalmente están en condiciones de prestar un buen servicio. Los edificios están absolutamente deteriorados, las instalaciones apenas han sido renovadas desde que se inauguraron, y la afluen-



Aparcamiento de carretillas en el mercado de Frutas y Hortalizas.

cia de compradores y vendedores a los mismos desbordan todas las previsiones.

Una gran parte de los problemas, funcionales, comerciales e incluso sociales que hoy surgen en aquellos centros tienen su origen en las condiciones puramente físicas y de deterioro de los Mercados y del Matadero. En este último se planteó en 1979-80 un problema de enorme trascendencia por las implicaciones sociales que comporta y por la gran incidencia económica que tiene sobre el Municipio. Nos referimos al Servicio de Reparto de Carnes que, gestionado en régimen de concesión administrativa desde julio de 1968, revirtió anticipadamente al Ayuntamiento en virtud del Acuerdo Plenario de 26 de enero de 1977. Así, el nuevo Ayuntamiento se encontró con un Servicio en déficit de gestión de doscientos cincuenta millones de pesetas/año, sobrecargado de personal, con un concurso para su explotación por Empresa Mixta, desierto por falta de licitadores, y sin ninguna idea preconcebida o vía abierta para la solución del problema.

Dentro de este capítulo, por su trascendencia económica y funcional también merece mención especial el tema de *MERCAMADRID*. La gran operación de sustitución de los actuales Mercados Centrales, vetustos y deteriorados por la Unidad Alimentaria que gestionaría esta Sociedad, se encontraba en fase de construcción de los nuevos Mercados de Pescados y Frutas y Verduras, y sin ninguna decisión tomada sobre el Matadero; ni siquiera sobre si debía o no construirse y en caso afirmativo, sin idea clara de su dimensionamiento, características, etc. El expediente adolecía de graves problemas administrativos, urbanísticos y funcionales y la obligada municipalización del Servicio, ni siquiera había sido iniciada.

1.3. Mercados de Distrito y Galerías de Alimentación. La política se-

guida en épocas precedentes de gestión de los *Mercados de Distrito* en régimen de concesión administrativa, ha ocasionado problemas que fácilmente podrían haberse previsto, y que se derivan de esta forma de gestión: los concesionarios, obligados por exigencias del sistema a revertir los mercados al Ayuntamiento, tratan de explotarlos de manera que obtengan en el período de la concesión el mayor rendimiento económico a su inversión. Las consecuencias son el abandono de las instalaciones y servicios que se acentúa conforme se va agotando el plazo de la concesión y que ofrece hoy el panorama de unos mercados abandonados, con deficiencias sanitarias, técnicas, funcionales, de limpieza, etc. Así, el recorrido por los Mercados de Abastos de concesión administrativa es desolador y las quejas de comerciantes, amas de casa y consumidores son constantes y justificadas.

Por lo que respecta a las *Galerías de Alimentación*, una política excesivamente permisiva ha provocado una injustificada proliferación de estos complejos, contribuido al minifundismo comercial y favorecido la especulación del suelo con más inconvenientes que ventajas desde un punto de vista urbanístico y comercial. En unos y otros, los puestos de reserva municipal no siempre han cumplido con su función fundamental de acercamiento del productor al consumidor, o de impulsar operaciones de abastecimiento interesantes para la ciudad y de regulación de precios.

1.4. Otros canales de comercialización. En este capítulo nos referiremos a la venta en la vía pública y a los llamados canales de comercialización y paralelos, alternativos, extramercados o complementarios.

Por lo que respecta a la *venta en la vía pública*, a pesar de que estaba prohibida por las Ordenanzas y Reglamentos Municipales, las calles de Madrid al comienzo de la gestión del nue-

vo Ayuntamiento eran verdaderos zocos de vendedores con la más variada gama de mercancías, y abarcaba incluso productos alimenticios que exigen condiciones especiales de conservación para evitar su putrefacción. Esto creaba problemas sanitarios, urbanísticos, comerciales, de estética, de circulación y frecuentes conflictos con los comerciantes de las zonas más afectadas que en general son los más céntricos y, por consiguiente, los mejores abastecidos.

Por lo que respecta a los *canales alternativos o extramercados*, puede decirse otro tanto, si bien éstos referidos al escalón mayorista de la comercialización. La entrada de carnes, frutas, hortalizas e incluso pescado, sin pasar por los Mercados Centrales, aunque sólo fuera para su obligado reconocimiento sanitario, ha ido en aumento en detrimento de la comercialización de los Mercados Centrales, en línea descendente en los últimos años, de las garantías sanitarias del consumidor y del comerciante del consumo de alimentos en la calidad que es dato fundamental para orientar cualquier política de Abastos.

1.5. Control e inspección. En este área, la actividad de la Delegación se resentía de múltiples defectos, estructurales, de proyección y de eficacia. Con unos cuerpos de Inspección, Ronda de Abastos y Policía Municipal, insuficientes y mal dotados, los 60 Agentes Inspectores de Abastos y Mercados y un escaso número de Policías tienen a su cargo más de 22.000 establecimientos minoristas del ramo de la alimentación, los Mercados de Distrito y Galerías de Alimentación, los Mercados Centrales, la venta por canales alternativos clandestinos, etc. Su labor se limita a visita de establecimientos comerciales alimenticios para denunciar incumplimientos del Reglamento de Inspección, con abandono de otros aspectos tales como deterioro de los Mercados, obligaciones de concesiones y promotores de Mercados y Galerías, Centros de Producción o de Comercialización Mayorista, como tahonas o almacenes de distribución y la labor importante que no se limita a la represión de infracciones, sino de información y orientación al administrado que impida o disminuya aquellas infracciones, una labor preventiva más que represiva que generalmente se olvida por los Servicios de Inspección.

Incluso en una pura labor represiva, la actividad de la inspección resultaba en gran parte ineficaz no sólo por el problema apuntado de la escasez de medios, sino por la insuficiente cuantía de las sanciones que podía imponer

en materia de represión de fraudes: 10.000 pesetas como máximo, cantidad que si en su día podía tener cierto poder de disuasión, lo ha ido perdiendo paulatinamente hasta el punto de considerarse hoy totalmente inadecuado.

1.6. Información. Este importante aspecto de la Delegación tiene dos vertientes, una interna que permite a la actividad el más completo conocimiento de la realidad sobre qué ha de operar, y otra exterior que facilite al administrado datos y circunstancias que puedan serle de utilidad.

En *información interna*, el desconocimiento en la Delegación de los supuestos sobre que se orienta cualquier política de Abastos y planificación del trabajo es muy grave. No se conoce el censo del comercio de Madrid, ni siquiera del ramo de la alimentación, se ignoran los índices de densidad comercial a nivel de la ciudad, o nivel de Distrito, e incluso a nivel de Barrio; no se pueden señalar las cifras de consumo de artículos alimenticios por la anarquía de introducciones clandestinas y la falta de estadísticas de comercialización; se ignora los precios medios más frecuentes a que se expenden los productos en Mercados Mayoristas y Minoristas; no se sabe la incidencia que sobre los precios de los productos tenga su comercialización en tienda en puerta de calle, Mercado o Galería de Alimentación, para desarrollar una política que fomente unos u otros.

Por lo que respecta a la *información hacia el exterior*, la Delegación se limita a informar cuando la requieren, siendo así que para que la información resulte eficaz es necesario que sea puntual, completa, periódica en su caso y activa, además de amplia en cuanto al ámbito de sus destinatarios.

1.7. Presupuestos y Ordenanzas de Exacciones. Quizá el mayor problema encontrado por los responsables del Servicio, cuando les fue confiado, esté en la absoluta insuficiencia de las dotaciones presupuestarias para cubrir las más elementales necesidades. En 1979 rigió prorrogado el mismo Presupuesto de Gastos que en 1978, y cuando se produjo el relevo del equipo municipal, las Partidas de gastos no obligatorios y periódicos, estaban consumidos en más del 80 por 100 de su dotación total.

Así la Partida de Gastos de adquisición de instrumental y reforma de instalaciones del Matadero y Mercados, tenía pendiente de aplicación en abril de 1979 no más de 8.000.000 de pesetas. Con esta cantidad había que hacer frente a los gastos de esta naturaleza

Nuevos mercados centrales de Madrid. Naves del mercado de Frutas y Hortalizas.



en todo el resto del año. En consecuencia, han sido muy frecuentes los expedientes de obras o adquisiciones iniciadas que no han podido realizarse por falta de consignación presupuestaria.

Durante 1979 no fueron modificadas las Ordenanzas de Exacciones que afectan a la Delegación, algunas de las cuales han permanecido inalteradas

durante cuatro años. Habida cuenta del incremento de los gastos de toda índole en los últimos años, no es de extrañar la insuficiencia de los ingresos por tasas para cubrir los costos de los Servicios, puesto de manifiesto en el análisis de costos y rendimientos que ha realizado la Delegación de todas las Dependencias que la integran.

2. REALIZACIONES DE LA DELEGACION

Condicionada por la precariedad de medios económicos, personal y materiales a que antes nos referíamos y por una paralización de actividades que incidía negativamente la solución de problemas planteados y agravados por no haberlos resuelto o encauzados a su debido tiempo, la Delegación ha realizado un esfuerzo de imaginación, de actividad y de aprovechamiento de los medios con que contaba para resolver o paliar los problemas que afectaban al sector y a que antes nos referíamos y para reanudar la actividad (reducida al mínimo) y resolver asuntos, muchos de ellos de trámite, pero muy numerosos y necesarios para el funcionamiento de toda la máquina municipal.

2.1. Organización interna. Se han realizado reuniones y contactos con los elementos directivos de la Delegación para encontrar una fórmula de estructuración de la misma que responda a la exigencia que demandan las actuales circunstancias políticas, sociales y comerciales. A nivel interno se ha desarrollado una política de personal que presenta una mejor distribución y aprovechamiento de los efectivos existentes, sin incremento de las actuales plantillas, solicitando de la Secretaría General la adscripción a la Delegación de personal técnico que permita una mayor agilidad y autonomía de gestión, por cuanto la vigilancia de los Mercados y Galerías de Alimentación y el mantenimiento del Matadero exigen personal con cualificación especial.

Se ha interesado igualmente de la Secretaría General la provisión o la

mayor dedicación de puestos claves para el funcionamiento del Servicio, como la Dirección del Matadero o las Jefaturas de los Mercados Centrales, así como la convocatoria de concursos restringidos para cubrir plazas vacantes que permitan una mejor prestación del Servicio y un estímulo para los funcionarios.

2.2. Matadero y Mercados Centrales. La escasez de medios económicos y la prevista sustitución de los Mercados y el Matadero por la Unidad Alimentaria de MERCAMADRID, no ha permitido otras realizaciones para mejorar las condiciones físicas de estos establecimientos que las absolutamente indispensables para su mantenimiento en condiciones de prestar servicio.

Se ha confeccionado una lista de prioridades de las necesidades a las que se ha ido haciendo frente paulatinamente, y habida cuenta las posibilidades financieras disponibles, no más de ocho millones de pesetas para la adquisición de instrumental y mantenimiento de edificios. Las realizaciones pueden considerarse satisfactorias, aunque, naturalmente, estén lejos de las necesidades de los distintos servicios y de las previsiones de la propia Delegación.

Se ha acometido la renovación de las instalaciones frigoríficas del Matadero Municipal, de mejora del suministro y distribución de energía eléctrica en el mismo; se han acondicionado las dependencias de los operarios de carga en el Mercado Central de Frutas y

Hortalizas, por un presupuesto de realización de alrededor de cuatro millones de pesetas, proporcionando a este sector, el más deprimido del Mercado, instalaciones de duchas, servicios, guardarropa, aparcamiento de carretillas, etc., de que antes carecía en absoluto; se ha ordenado el vertido de 3.000 metros cuadrados de asfalto en el Mercado de Frutas y 1.500 en el de Pescados; renovado 2.600 metros cuadrados de cubierta en el Mercado de Frutas y Hortalizas, adaptación de un amplio espacio, convenientemente señalizado y vigilado, para aparcamiento de vehículos de los usuarios en el mismo Mercado, etc.

Durante 1979 se han sacrificado en el Matadero Municipal reses por un peso en canal de 27.662.300 kgs., y comercializado en el Mercado Central de Pescados, 97.981.719 kgs.; y en el de Frutas y Hortalizas, 262.415.200 kilogramos de frutas y 226.149.600 kilogramos de hortalizas.

Por lo que se refiere a la solución del problema del Servicio de Reparto de Carnes del Matadero Municipal, el Ayuntamiento Pleno a propuesta de la Delegación, en su sesión de 30 de enero de 1980, acordó desmunicipalizar el Servicio, y señaló un plazo de seis meses para que sea asumido por los particulares usuarios del mismo, entrando en conversaciones con los operarios a fin de llegar a fórmulas de solución de su situación laboral.

Por otra parte, con la intención de solucionar las graves irregularidades de que adolecía el expediente de MERCAMADRID, el Ayuntamiento entró en conversaciones más concretas con MERCASA, que permitieron proseguir las obras, previa su legalización y acentuando las garantías técnicas, a fin de llevar a feliz término un proyecto que ya ha consumido una buena parte de su presupuesto. En este momento, está prácticamente terminado el Mercado de Pescados, y en avanzada fase de construcción el de Frutas y Hortalizas, y existen ideas más concretas sobre dimensionamiento y estructura del Matadero y Mercado de Carnes. Al mismo tiempo, se ha constituido una comisión para iniciar y llevar a término el expediente de municipalización.

Debe señalarse también en este capítulo, la decisión de mejorar el Mercado de Melones que se desarrolla en el recinto del Matadero Municipal, habida cuenta de las limitaciones presupuestarias, y que han sido apuntadas por la Cooperativa del Campo de Villacanejos, principal usuario de aquel Mercado.

Además, es propósito de la Delegación potenciar al máximo las Factorías Municipales en el Matadero y Mercados Centrales. Con ello se procura una política de acercamiento del productor al consumidor abriendo los Mercados a los productores sin necesidad de pasar por los intermediarios. El Ayuntamiento se convierte en gestor del productor, que mediante unos gastos mínimos comercializa sus productos con ventajas posibles para el remitente y el adquirente. En esa línea de acción, se ha presentado a la Comisión Informativa de Abastos una propuesta de potenciación de la Factoría Municipal que funciona en el Matadero y sucesivamente se presentarán propuestas para establecerla en los demás Mercados Centrales.

2.3. Mercados de Distrito y Galerías de Alimentación. Partiendo de la situación de abandono y deterioro en que se encuentran los Mercados de Distrito y las Galerías de Alimentación, era necesario tener una información mercado por mercado de los aspectos concretos que deben ser corregidos, como medio indispensable para exigir su subsanación. Para esto se ha constituido un equipo especial de inspección, compuesto de seis Agentes Inspectores de Abastos y Mercados, que visitan constantemente los Mercados, informan a los concesionarios y comerciantes, denuncian las deficiencias en edificios, instalaciones y funcionamiento, y vigilan la ejecución de las órdenes que emanan de la Delegación para la regularización de los mismos. Como consecuencia de esta actividad han sido cursadas circulares a todos los concesionarios conminándoles a realizar las obras necesarias y se han impuesto sanciones a los que incumplen.

Propugna la Delegación en este campo y ha tenido frecuentes reuniones con los interesados, la constitución en todos los Mercados de *Asociaciones de Comerciantes* que asuman la representación de los mismos, pueden servir de interlocutor válido y responsable en sus relaciones con el Ayuntamiento y participen en lo posible en la gestión y administración de los Mercados.

Se ha iniciado una política de rescate de concesiones que puedan resultar interesantes para una mejor gestión de los Mercados y un mejor servicio a los consumidores. En este sentido, se va a asumir directamente, pero con la conveniente participación de los comerciantes, la gestión del Mercado de General Mola, cuya concesión caducó el 19 de diciembre de 1979, y ha sido prorrogada por un período máximo de

seis meses, en tanto se cubren los requisitos administrativos de la reversión.

En total están en funcionamiento seis Mercados de gestión directa municipal, 37 de concesión y tres particulares. Por otra parte, está a punto de ser inaugurado el Mercado de Las Águilas en el Barrio de Aluche, y en fase de construcción el Mercado de Numancia, en Vallecas, y el de Orcasitas.

Por lo que respecta a las Galerías de Alimentación, durante el año 1979 ha sido inaugurada una en el Distrito de Vallecas, con lo que están en funcionamiento 237 Galerías. En diversos momentos de tramitación administrativa están cuatro Galerías de Alimentación aún no inauguradas. En todas, inauguradas y en construcción, se ha acentuado la inspección municipal para vigilar y exigir el cumplimiento del Reglamento.

En Mercados y Galerías se han revisado todas las autorizaciones concedidas para la utilización de puestos de reserva municipal, procurando que sirvan a una política de acercamiento del productor al consumidor o de mejora del abastecimiento y regulación de precios. Al objeto de conseguir un mejor control, se han acortado los plazos de las autorizaciones para tener una mayor agilidad en caso de desviaciones de los autorizados. En la actualidad están en funcionamiento 49 puestos de reserva municipal en Galerías de Alimentación y tres en Mercados de Abastos.

2.4. Otros canales de comercialización. En relación con la venta en la vía pública y ante la caótica situación que presentaba el problema, desde el primer momento se pensó que no eran posibles soluciones simplistas de prohibición absoluta o de autorizaciones indiscriminadas. Por ello, la Delegación redactó y propuso la aprobación de una Ordenanza que reglamentara esta actividad, armonizando, en lo posible, los intereses contrapuestos. La nueva Ordenanza, aprobada por Acuerdo Plenario de 30 de noviembre de 1979, fue redactada después de oír no sólo a todas las Delegaciones Municipales interesadas en el tema, sino también a los comerciantes, Asociaciones de Consumidores y Amas de Casa.

Para resolver la situación transitoria hasta la entrada en vigor de la Ordenanza, con fecha 21 de junio de 1979, se dictaron unas normas que regulan la materia con carácter provisional que ha permitido la instalación de mercadillos en zonas periféricas de la ciudad con general aceptación de los consumidores de las mismas.



Mercado de las Águilas en el Distrito de Carabanchel. Abajo, detalle del interior.

Por lo que se refiere a los canales alternativos, su legalización está diseñada en diversas disposiciones de muy varia índole y rango legal. Esto ha provocado frecuentes dudas de interpretación y dificultades de aplicación con conflictos continuos entre introductores, comerciantes y autoridades. Al objeto de introducir claridad y precisión en la materia, la Delegación está redactando, para elevar en su día a aprobación municipal, una Ordenanza que recoja ordenada y coherentemente toda la legislación vigente, y que facilite a todos normas prácticas de utilización de estas vías de comercialización alternativa. En el período transcurrido son frecuentes las intervenciones por la Policía Municipal de vehículos con introducciones clandestinas, que son decomisadas en cumplimiento de la legislación vigente.

2.5. Control e inspección. Ante la limitada capacidad disuasoria de la cuantía de las sanciones que puede imponer la Delegación por infracciones, y la precaria dotación de personal de los Servicios de Inspección, ha sido propuesta y aprobada por el Pleno Municipal la modificación del Reglamento de Inspección para incrementar la cuantía de las multas hasta 25.000 pesetas, máximo que permite la legislación estatal, y se ha iniciado la reestructuración de los Servicios para conseguir una mayor eficacia. Durante el período abril 1979-marzo 1980 se levantaron 14.783 actas por la Ronda de Abastos; 2.854 por la Policía Municipal de Abastos; 61 por obras abusivas en Mercados, y 2.952 intervenciones por venta ambulante. En total se impusieron multas por valor de algo más de 35 millones de pesetas, y se decomisaron mercancías por venta en la vía pública que fueron depositadas para su consumo en los Centros benéficos de los Distritos donde fueron in-

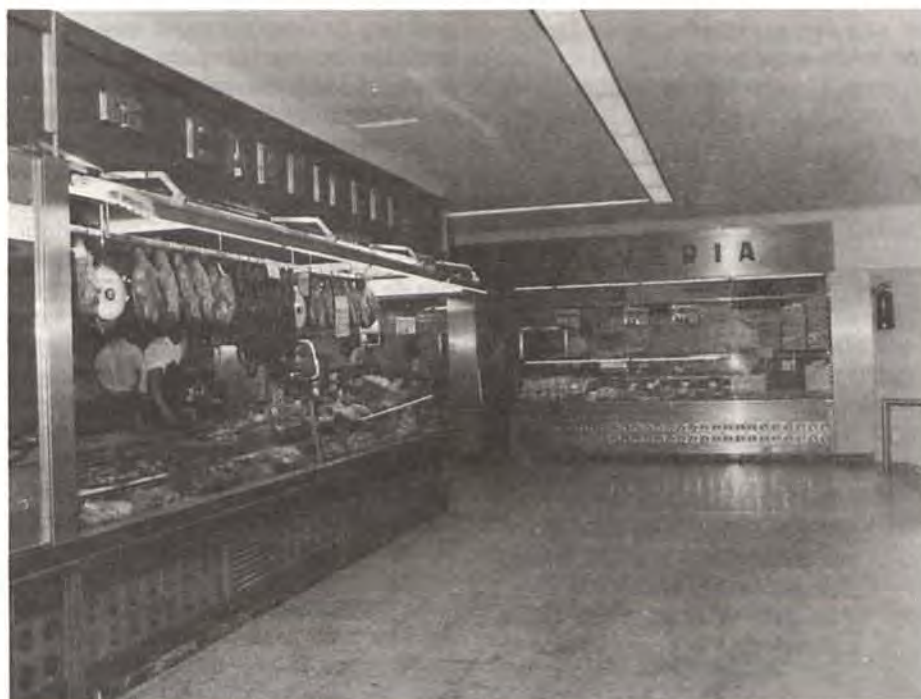

tervenidos. En la Campaña de Navidad se intensificó la inspección con arreglo a un plan trazado para impedir subidas injustificadas de precios, con un notable incremento de la actividad de los Agentes.

2.6. Información. Al objeto de procurar una mayor información que permita planificar una política eficaz de Abastos y Mercados, se ha intensificado el esfuerzo para obtener y tratar datos de comercialización y precios que proporcionan los propios Servicios Municipales, y se ha presentado a conocimiento de la Comisión Informativa un proyecto de convocatoria de concurso para realizar un estudio sobre la situación comercial de la ciudad, especificando cuantía de consumo, canales de comercialización, zonas de aprovisionamiento, gastos de comercialización, censo del comercio minorista con especificación de número de comer-

cios, actividades, distribución por distritos, superficies, etc. Se confeccionan por la Delegación boletines diarios, semanales y mensuales de comercialización y precios en el Matadero y Mercados Centrales y de Distrito. Es necesario difundir al máximo estos trabajos para que puedan llegar puntualmente a los medios de difusión, autoridades, entidades públicas y particulares interesados.

2.7. Presupuestos y Ordenanza de Exacciones. Para el año 1980, la Delegación, previo un programa de necesidades e inversiones, ha confeccionado un presupuesto que ascendía en total, sin contar gastos de personal, a 617 millones de pesetas. Es necesario conseguir que sean concedidas estas dotaciones entre el Presupuesto Ordinario y el Extraordinario de Inversiones. En cuanto a las Ordenanzas de Exacciones, en cumplimiento del Real Decreto

Ley sobre medidas urgentes de financiación de las Corporaciones Locales (RDL 11/79 de 20 de julio), y a la vista del desequilibrio económico aludido, la Delegación propuso y el Ayuntamiento aprobó una subida de las tarifas de la Ordenanza Fiscal por la utilización del Matadero y Mercados Municipales del 100 por 100 en el Matadero Municipal y del 80 por 100 en los Mercados Centrales y de Distrito. Desestimadas por el Ministerio de Hacienda las alegaciones presentadas por los

interesados en el período de exposición al público, han entrado en vigor las nuevas tarifas el día 10 de marzo corriente, lo que ha provocado un movimiento de resistencia en el Mercado Central de Frutas y Hortalizas que ha sido superado tras largas y arduas entrevistas de los Mayoristas con la Delegación. La implantación total de las nuevas tarifas debe producir una considerable reducción del déficit que en su conjunto arroja la gestión del Servicio.

3. MEDIDAS QUE HAN DE ADOPTARSE

3.1. Organización interna. Proponer una reorganización de la Delegación sobre estas bases:

- a) Convertir la Delegación de Abastos y Mercados en una Delegación de Comercio, que tenga competencia sobre todo el comercio de Madrid y no sólo sobre el de productos alimenticios.
- b) Potenciar dentro de la Delegación el Departamento de Estadística, para tener conocimiento de los datos que puedan servir de base a una planificación racional y a medio o largo plazo, y permita ofrecer al administrado una información puntual, veraz y continuada de la realidad comercial de la ciudad: comercialización, precios, densidad mercantil, etc.
- c) Coordinar la actividad de la Delegación con la de las Juntas de Distrito a fin de desarrollar una política coherente y descentralizada.

3.2. Matadero y Mercados Centrales. En este punto la actividad de la Delegación se ha de dirigir a culminar el proyecto total de Mercamadrid, para ofrecer a la ciudad la unidad alimentaria mayorista en las mejores condiciones de funcionalidad, economía y competitividad, de manera que los Mercados Centrales se conviertan en la base principal del comercio mayorista de Madrid que atraiga a los compradores por las propias condiciones del complejo. Mientras tanto se tratará de mejorar los vetustos Mercados Centrales y Matadero, consiguiendo corregir defectos de funcionamiento y mecanizar aquellas operaciones, matanza, frigorización, etc., que se consideren necesarias y urgentes.

La instalación de dos cadenas de sacrificio de ganado vacuno, la construcción de un túnel de congelación en el

Matadero y la posibilidad de instalar una sala de despique en el mismo, son medidas necesarias para mejorar la productividad del mismo y para hacerlo funcional y competitivo.

Se procurará la normalización de los productos que se expendan en los Mercados Centrales como medio de contribuir a la transparencia del mercado.

3.3. Mercados de Distrito y Galerías de Alimentación. Se trata de transformar la política municipal en materia de Mercados de Distrito y Galerías de Alimentación, sustituyendo la gestión por concesión o privada, en gestión municipal. Se promoverán Mercados de Distrito Municipales en aquellas zonas mal abastecidas de la ciudad, previo estudio de densidad comercial y demanda de las Asociaciones de Vecinos.

Se propugna una concepción diversa del Mercado para convertirlo en Centro Comercial con comercios de toda clase de actividades, no sólo de alimentación, y donde se ofrezcan servicios tales como guardería, peluquería, estancos, bancos, aparcamiento, etc., que completen los que tradicionalmente se ofrecen al cliente. En este sentido deberán tener participación, junto con el Ayuntamiento, las Asociaciones de Comerciantes, Amas de Casa y consumidores de la zona. Mientras tanto se propugna una política de rescate paulatino de las actuales concesiones, y de mejora total de los edificios, instalaciones y servicios de los actuales Mercados y Galerías. Se han iniciado contactos para mejorar la recogida y retirada de basuras en Mercados y Galerías, con instalación de contenedores compresores donde sea posible.

3.4. Otros canales de comercialización. La Ordenanza de la Venta en la Vía Pública deberá ser ampliada a fin de que reglamente no sólo los puestos desmontables y mercadillos, sino toda la actividad del comercio en la

calle, helados, castañas asadas, melones, palmas de Semana Santa, etc., que ahora escapan a su regulación y que permitirá una mayor descentralización de competencias.

Los canales paralelos habrán de ser convenientemente regulados de manera que cumplan su finalidad de ofrecer una alternativa a la comercialización de productos alimenticios, para que no sean un medio difícilmente controlable y por tanto fácilmente clandestino de competencia desleal con el comercio regular, que no permiten conocer el consumo real en Madrid de artículos alimenticios perecederos, y que no ofrecen las necesarias garantías de salubridad e higiene.

3.5. Control e inspección. Se pretende potenciar la inspección hasta conseguir el mayor grado de cumplimiento de la legislación vigente, para lo que se procurará elevar el nivel de formación de Inspectores y Policía Municipal, se irá a una mayor uniformidad en la interpretación y aplicación de las normas, se realizarán campañas de información sobre derechos y obligaciones de los comerciantes y consumidores, y se dotará a los servicios de inspección de medios rápidos de comunicación y desplazamiento que permitan una actuación eficaz.

3.6. Información. Es necesario dar la máxima difusión a los boletines diarios, semanales, mensuales y anuales que confecciona la Delegación, y eventualmente y conforme vayan surgiendo los temas, confeccionar y difundir informes especiales sobre temas de abastecimiento que se consideren de interés. Se potenciará la recepción de datos sobre comercialización y precios en los Mercados Centrales y de Distrito, Galerías de Alimentación y Comercio Independiente, que convenientemente procesados puedan ofrecer una visión de conjunto de la realidad comercial que permita adoptar las medidas adecuadas para el mejor servicio a la comunidad.

3.7. Presupuesto y Ordenanzas de Exacciones. Es necesario conseguir un mejor control presupuestario que permita la más racional distribución de las cantidades atribuidas a la Delegación. Se estudiarán las necesidades con determinación de su prioridad para confeccionar los presupuestos con arreglo a las mismas. Por descripción de Ley, es necesario modificar las Ordenanzas de Exacciones de manera que permitan la autonomía de los Servicios. Se procurará cada año revisar las tarifas para corregir los desequilibrios financieros de gestión de los servicios.

ACCION VECINAL

1. SITUACIÓN DE PARTIDA EN ABRIL DE 1979

EN abril de 1979, la Delegación de Acción Vecinal que contaba con un año de existencia, se había orientado fundamentalmente a ser mera receptora de algunas reivindicaciones de las Asociaciones y Entidades de Madrid, y de los vecinos en general. Quizá por su escaso tiempo de existencia no tenía unos objetivos claros, e incluso su personal colaborador estaba disperso en la realización de funciones dependientes de otras Delegaciones. En este sentido, la primera tarea emprendida ha consistido en una reorganización interna y en una orientación que la dotase de contenido, objetivos y funciones claros y precisos.

La Delegación se orienta decidida y fundamentalmente, sin abandonar otras tareas que después se verán, a establecer los cauces y la puesta en práctica de la participación de los ciudadanos en los problemas municipales que les afectan. La aprobación por el Ayuntamiento en marzo de este año de la normativa sobre los *Consejos de Distrito* como órganos de asesoramiento, estudio y propuesta puede considerarse como la culminación de esta primera etapa de la Delegación.

Es necesario señalar, por otra parte, que los recursos disponibles, tanto económicos como de personal, han sido escasos comparándolos con las demandas realmente existentes. Por la Delegación han pasado en petición de colaboración y ayuda no sólo vecinos individuales y Asociaciones formalmente constituidas, sino todo tipo de grupos y entidades como pintores, ecologistas, libreros, grupos culturales y de teatro, comunidades de propietarios, representantes de marginados,

coordinadoras de minusválidos, grupos de invidentes, etc. A todas estas demandas se les ha procurado atender dentro de las disponibilidades.

2. EQUIPOS TECNICOS DE BARRIOS

Dentro del organigrama de la Delegación, parte del personal se ha organizado en *equipos de barrios*, distribuidos por los Distritos para conocer y atender las necesidades más urgentes de los mismos y para propiciar e impulsar la participación de los vecinos en el estudio y solución de sus problemas.

Sería interminable enumerar el cú-

mulo de reuniones, proyectos y gestiones realizados por estos grupos. Pero sí debemos señalar que en casi todos los Distritos se han realizado informes sobre infraestructura deportiva, educativa, cultural, etc., así como estudios sobre deficiencias de pavimentación, alumbrado y guarderías, que servirán como una base más para los trabajos de los Consejos de Distrito. Todo ello se ha hecho, por supuesto, en colaboración con las distintas Juntas Municipales de Distrito. Citando algunos ejemplos, se puede señalar que:

- En el Distrito de Villaverde se han examinado las deficiencias de los Colegios, en colaboración con directores y APAS, la problemática de la juventud, la situación de pa-



Primeras jornadas de participación ciudadana.

vimentación y bocas de riego, y se ha colaborado en la erradicación de los desguaces de la Carretera de Andalucía.

- En Vallecas se colaboró en la organización y montaje de la Cabalgata de Reyes, se revisaron los expedientes de subvención de las viviendas en ruina, y se estudiaron, entre otras cosas, la situación de las guarderías y de los colegios estatales y privados.
- En el Distrito de Salamanca se trabajó abiertamente en la organización y coordinación del homenaje al pintor Gutiérrez Solana y se montaron visitas de escolares al Museo de Arte Contemporáneo; en estos momentos se trabaja en un Proyecto de Centro Cívico Polivalente, en la preparación de unos Campeonatos deportivos escolares, y en actuaciones artísticas para la Tercera Edad.
- En Chamartín, además de otras informaciones generales, se ha estudiado la situación del Centro Cultural de Mantuano y la utilización de las instalaciones deportivas de la EMT.

En la misma línea se ha actuado en otros Distritos, todo ello, como se señaló anteriormente, para conocer la realidad, buscando la solución de los problemas para impulsar la participación ciudadana. Incluso en Distritos como Chamartín, San Blas, Tetuán, Hortaleza, Chamberí y Moncloa se realizaron asambleas informativas, para presentar proyectos de participación ciudadana; y en algunos de ellos como Tetuán, San Blas, Chamartín y Hortaleza, se realizaron reuniones de distintos Consejos de Distrito. Todos estos grupos de trabajo de la Delegación colaborarán en los próximos meses y en el futuro en la puesta en marcha y atención de los Consejos de Distrito a través de los cuales los vecinos podrán estudiar y concretar sus problemas y proponer las soluciones más adecuadas.

3. ESTUDIOS REALIZADOS

Por el personal de esta Delegación y por el grupo de sociólogos de la misma se han realizado en el período que comprende este informe los siguientes estudios sociológicos:

- a) *Estudio del Chabolismo* en el Municipio de Madrid.
- b) *Sondeo de Opinión en el Barrio del Pilar*, con la finalidad de conocer con mayor exactitud las

actitudes de los vecinos ante las actuaciones urbanísticas proyectadas en dicha zona. En esta Delegación se diseñó el cuestionario, se realizó el trabajo de campo, se tabuló la información y se confeccionó un informe con los datos obtenidos.

- c) *Análisis y comprobación del Patrimonio Municipal*, clasificando los edificios y solares por barrios y distritos.
- d) *Estudio Básico sobre la Problemática Urbana*, en los 18 distritos madrileños, analizando la demografía, infraestructuras básicas, transportes, equipamientos colectivos, problemas y reivindicaciones y movimiento ciudadano. Este estudio se está completando para conseguir un análisis global a través de la información por los estudios realizados por Coplaco.
- e) *Censo-Encuesta del Barrio de Belmonte*, a fin de disponer de mayor información sobre la situación y aspiraciones de los vecinos. Se encuesta a todas y cada una de las familias recogiendo datos sobre las características de la población como de la situación y estado de la vivienda.
- f) *Censo de los Barrios de Cárcavas-San Antonio*, en colaboración con la Gerencia de Urbanismo con el fin de conocer la población asentada, características de la vivienda y usos del suelo.

Es intención de la Delegación continuar y aumentar este tipo de estudios científicos, que permiten conocer en profundidad parcelas de la problemática de Madrid.

4. ESPECTACULOS POPULARES Y ANIMACION COMUNITARIA

En esta área es necesario mencionar el apoyo que se ha prestado a todas las Juntas Municipales, entidades vecinales y otras organizaciones, no solamente en el asesoramiento para la organización de festejos populares con que se ha contribuido desde esta Delegación sino también en la prestación directa de personal, infraestructura básica, megafonía y, en algunos casos, con ayudas económicas.

Pero ateniéndonos a algunas actuaciones concretas merecen destacarse, además de las propias de las Fiestas de San Isidro, la organización y desarrollo durante el verano de 1979 de un Ciclo

de actuaciones musicales y teatrales (II Ciclo de Espectáculos Populares) en diferentes distritos municipales, dirigido a la población adulta e infantil. La asistencia, en los diferentes fines de semana, superó las 25.000 personas y el Ciclo sirvió no sólo como actividad cultural y recreativa, sino que abrió también la posibilidad para que los Concejales asistentes establecieran un coloquio directo con los vecinos presentes.

Por otra parte, la Delegación participó muy directamente en la *Primera Semana Popular del Arbol*, organizando directamente la Fiesta que como colofón se celebró en el Palacio de Deportes el día 9 de diciembre con actuaciones teatrales, malabaristas, guiñoles, grupos de payasos, etc.

Es necesario resaltar también el Ciclo de Teatro Infantil que, con el nombre de «Feria Mágica», se celebró en la pasada Navidad, desde el 22 de diciembre al 5 de enero. En los diferentes días, participaron unos 6.000 niños de todos los distritos. Se realizaron reuniones previas con directores de colegios y asociaciones de padres. Es necesario indicar que tanto padres como educadores manifestaron públicamente su satisfacción por la obra y por la repetición de este tipo de actuaciones.

Todas estas actividades se repetirán incrementadas en este año, con el proyecto, además, de creación de talleres de iniciación en diversas áreas culturales como teatro, música, pintura, cerámica, etc.

5. TRAMITACION DE EXPEDIENTES Y DOCUMENTACION

Aún sin tener esta Delegación una gran actividad en lo referente a expedientes en comparación con el volumen de otros servicios municipales, ha de señalarse que se han iniciado o informado desde ella cientos de expedientes referidos a festejos, e instalación de puestos y aparatos verbeneros en lugares públicos. Por otra parte, ha ido creando un archivo de documentación, perfectamente clasificado, que abarca ya un número considerable de volúmenes, así como estudios referidos a la problemática de los diferentes Distritos, datos cuantitativos de las distintas áreas de actuación municipal, y cierta ordenación de material de prensa ordenado por Materias, Delegaciones y Distritos.

Pensamos que, en estos momentos, y, sobre todo en un futuro próximo, este servicio de Documentación, que irá aumentando y que cuidaremos con



Primer ciclo de cultura ciudadana.

el máximo esmero, podrá servir de gran utilidad al Ayuntamiento y a los trabajos de las Juntas Municipales de Distrito.

6. OFICINA DE INFORMACION MUNICIPAL POR TELEFONO

A principios de 1980, la Delegación puso en marcha la Oficina de Información Municipal por Teléfono, con la finalidad de facilitar a cualquier persona información general sobre competencias y funcionamiento de los distintos Servicios Municipales, localización de las dependencias, centros asistenciales y culturales, etc., así como para servir de cauce de solicitudes, quejas y sugerencias de los vecinos. Hasta fines de marzo de 1980 se han contabilizado cerca de 5.000 llamadas llegando incluso a bloquearse algunos días los teléfonos.

La temática de las llamadas, en un principio fuertemente reivindicativas, se ha equilibrado posteriormente, con demandas informativas. La mayoría de las mismas son resueltas en el acto por los miembros del Servicio, bien directamente, bien indicando al usuario la dependencia u organismo donde debe plantear su asunto. Otras llamadas corresponden a peticiones concretas que son canalizadas por escrito a las diferentes Juntas de Distrito o Delegaciones Municipales.

En definitiva, esta Oficina de Información presta un servicio ágil y rápido a los madrileños en los aspectos informativos y reivindicativos. Pretendemos en los meses venideros mejorarlo técnicamente, ampliarlo a turistas y extranjeros (ya existe una línea atendida en

inglés) y realizar un seguimiento de las demandas planteadas por los ciudadanos para su rápida solución o explicación satisfactoria al vecino, en su caso.

7. OFICINA DE TURISMO

Esta Oficina, que mantenía su servicio de información y contratación de viajes y vacaciones casi exclusivamente para los funcionarios del Ayuntamiento, ha ampliado el mismo a ciertos sectores del Municipio como Tercera Edad, Juventud, Entidades Vecinales, e incluso público en general, en colaboración con las Juntas Municipales de Distrito.

Varios miles de personas han sido atendidas en la misma, contratándose alrededor de mil plazas. Por otra parte, la Oficina ha puesto en marcha para los próximos meses un nuevo plan que abarca, entre otras:

- Ayudas a personas de la Tercera Edad para sus vacaciones, fundamentalmente en temporadas media y baja.
- Excursiones a localidades cercanas a Madrid a precios económicos, y;
- Colonias infantiles para el verano de 1980.

En los próximos meses se ampliará la colaboración con las Juntas Municipales de Distrito para atender más ampliamente sus necesidades en este campo.

En síntesis, la Delegación tiene hoy un contenido claro: la instrumentación y desarrollo de los cauces de participación ciudadana, a través de los *Consejos de Distrito*, que deberán ir estableciéndose de acuerdo con la normativa municipal en fechas inmediatas, y que permitirá a los vecinos exponer y razonar sus problemas y reivindicaciones, así como proponer a través de ellos las soluciones que consideren oportunas. Esta Delegación apoyará y colaborará al buen funcionamiento de los mismos.

Los demás proyectos señalados en las páginas anteriores respecto a los grupos de trabajo en los barrios, espectáculos populares, estudios sobre problemas urgentes a realizar, turismo social, y otros, propiciarán y servirán de apoyo a la participación ciudadana.



Asamblea de minusválidos físicos en la que colaboró el Ayuntamiento.

CIRCULACION Y TRANSPORTES

1. INTRODUCCION

A continuación, de manera muy resumida, se describen las realizaciones de la Delegación de Circulación y Transportes (DCT) en el período abril 1979-marzo 1980, así como los proyectos ya elaborados o en fase de elaboración para el próximo año. Todos ellos se basan y a la vez pretenden desarrollar, las pautas conceptuales que se describían en las Líneas de Avance del Plan de Actuación Municipal (PAM), y que básicamente pueden sintetizarse en promoción del transporte público y restricción al privado en zonas ya congestionadas.

2. SITUACION DE PARTIDA

La situación de partida en que se hallaba la Delegación en abril de 1979, podía caracterizarse, *en cuanto a personal*, por la necesidad de implantación de un nuevo organigrama, aprobado con anterioridad por el Pleno del Ayuntamiento y que recogía las aspiraciones profesionales del funcionariado y reconocía las funciones que venían desempeñando. En cuanto a *recursos presupuestarios*, se disponía de un presupuesto del año 78, prorrogado para el 79, con claras deficiencias en las partidas de conservación y en las de inversión, y con poca atención a los capítulos de información y divulgación, así como a la de elaboración de estudios de transporte. En cuanto a *proyectos* en realización o en elaboración,

básicamente podrían resumirse en los tres siguientes: 1) Convenio MOPU/Ayuntamiento sobre red viaria del Municipio, prácticamente paralizado y con grandes incertidumbres respecto a la inversión a él destinada por cada uno de los organismos. 2) Proyecto sobre Área Centralizada de Control de Tráfico. 3) Caducidad próxima de las concesiones de líneas periféricas de autobuses.

3. RECURSOS DISPONIBLES

Las penurias más perturbadoras del funcionamiento eficaz de la DCT, se encuentran en la falta de personal técnico y administrativo. De manera muy destacada hay que señalar la falta de tres ingenieros (1) para cubrir las plazas de Subdirector de Planeamiento y Circulación, de Jefe de Sección de Ordenación de la Circulación y de Jefe de Sección de Planeamiento, así como la de un Licenciado en Matemáticas para la Sala Control de Tráfico. Esas carencias hacen muy difícil proseguir un rendimiento adecuado de una de las dos Subdirecciones en que está organizado el Departamento Técnico de la Delegación, y obliga al personal existente a un sobreesfuerzo para el desarrollo de las actividades que se demandan por la actividad diaria de la Ciudad.

Por otro lado, en lo que se refiere al presupuesto de la Delegación (2), excluido el gasto de personal, fue para el año 1979 el prorrogado de 1978 y se cifró en 336 millones de pesetas,

cantidad que debe considerarse baja para atender a las demandas de la Ciudad en materia de mantenimiento e instalación de señalización, así como para la instalación y mantenimiento de defensas peatonales y otros elementos del mobiliario urbano relacionado con la actividad del sector transportes y de la circulación en Madrid.

En esta situación, del grado de actividad desarrollado por la DCT, puede dar una idea el número total de expedientes tramitados en 11 meses, que ha sido de más de 5.000, lo que arroja un ratio de 26 expedientes por persona y mes del Departamento Técnico (3), debiendo tenerse en cuenta que naturalmente la actividad más destacada de la Delegación, no es ni debe ser, la de informar expedientes, sino la elaboración y establecimiento de planes que mejoren el punto de equilibrio del sistema global del transporte de la Ciudad permitiendo de esa manera una mejora en las condiciones de vida de todos los ciudadanos.

4. PRINCIPALES REALIZACIONES (ABRIL 79 - MARZO 80)

Pueden destacarse las siguientes actuaciones:

(1) Uno de los cuales nombrado Delegado de Servicios y los otros dos en puestos de Subdirector y Jefe de Sección en otras Delegaciones.

(2) No se incluyen partidas propias de EMT ni tarjetas subvencionales de transporte.

(3) La relación se establece con los 5 Ingenieros Superiores más 17 Ingenieros Técnicos del Departamento Técnico.

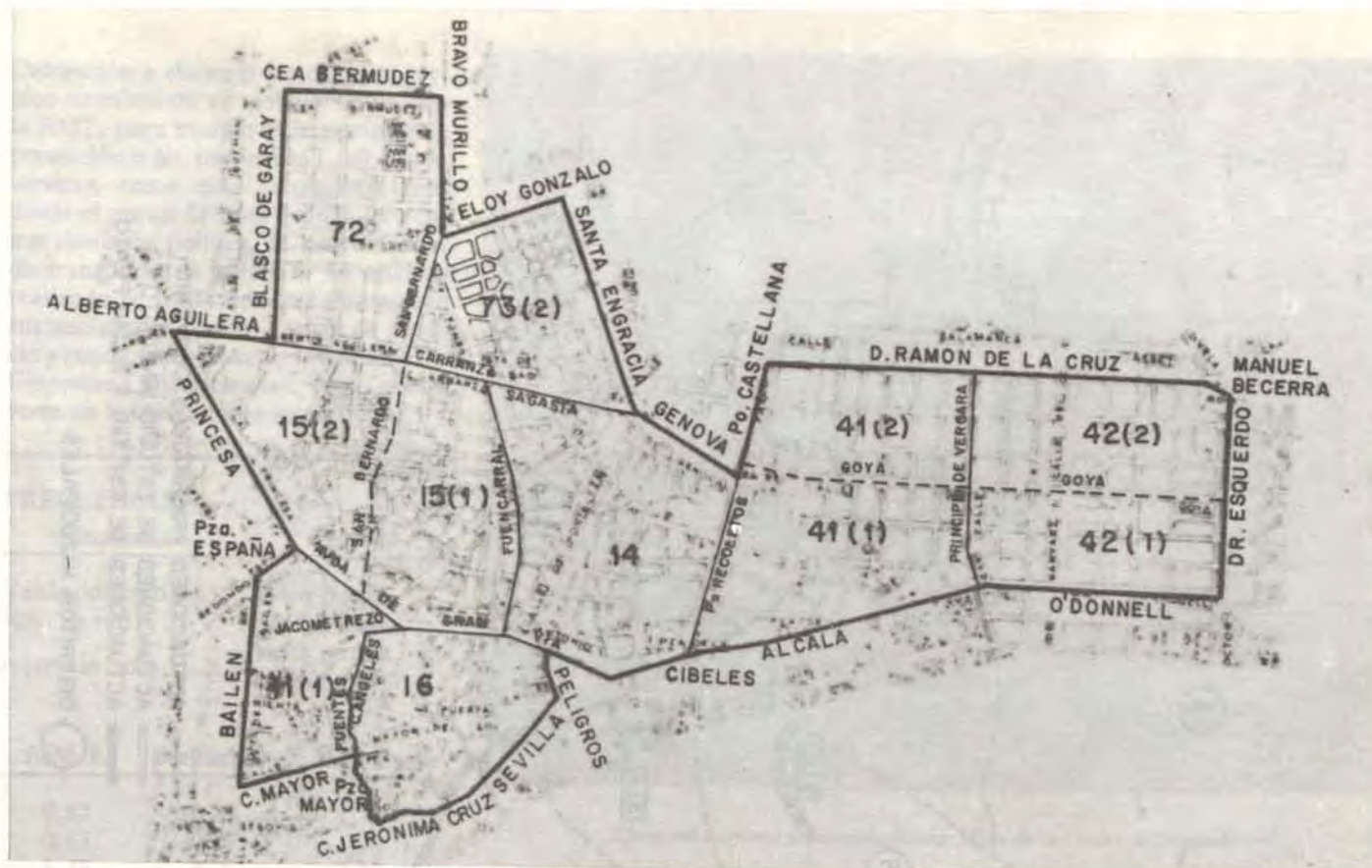

4.1. Operación Navidad de restricción de aparcamiento.— Básicamente se trató de una operación piloto que permitió medir los efectos que sobre el sistema de transporte tiene la restricción de aparcamiento a los no residentes en una determinada área central de gran actividad terciaria de la Ciudad. Los resultados medidos fueron los siguientes: **EMT:**

Incremento de demanda en 41.500 viajeros/día, lo que supuso un 3,6 por 100 de incremento en la demanda de toda la red y un 9,4 por 100 en las líneas de restricción. **Circulación:** En el interior del área de restricción, se obtuvo un incremento de velocidad del 15 por 100, respecto a la Navidad anterior (17,48 Km/h, frente a 15,20), sin observar empeoramiento en el área exterior como lo demuestra el aumento de un 6 por 100 en la velocidad de dicha área (33,2 km/h., frente a 31,3). Como media de todo el Municipio, la mejora observada fue de un 7,8 por 100 (29,4 km/h., frente a 27,4). Además se experimentó una mejora muy importante en las condiciones del tráfico general y un incremento de desplazamientos andando, indicador de lo cual fue el aumento en la estancia media de los automóviles en los aparcamientos.

4.2. Plan de prestación por EMT del servicio público de transporte prestado por empresas concesionarias al fin de la concesión.— Se procedió por la

Para un uso más racional de la ciudad, a partir del 3 de Noviembre

Ambito de aplicación.

LA O.R.A.
Operación • Regulación • Aparcamiento
DE MADRID
Infórmese en: Escuelas AGUIRRE • Alcalá, 62
Teléfs.: 266 66 00 - 07 - 08 - 09
AYUNTAMIENTO DE MADRID
DELEGACION de CIRCULACION y TRANSPORTES

Cartel divulgativo de la operación.

OPERACION DE REGULACION DEL APARCAMIENTO (O.R.A.)
EN LA ZONA CENTRO DE MADRID

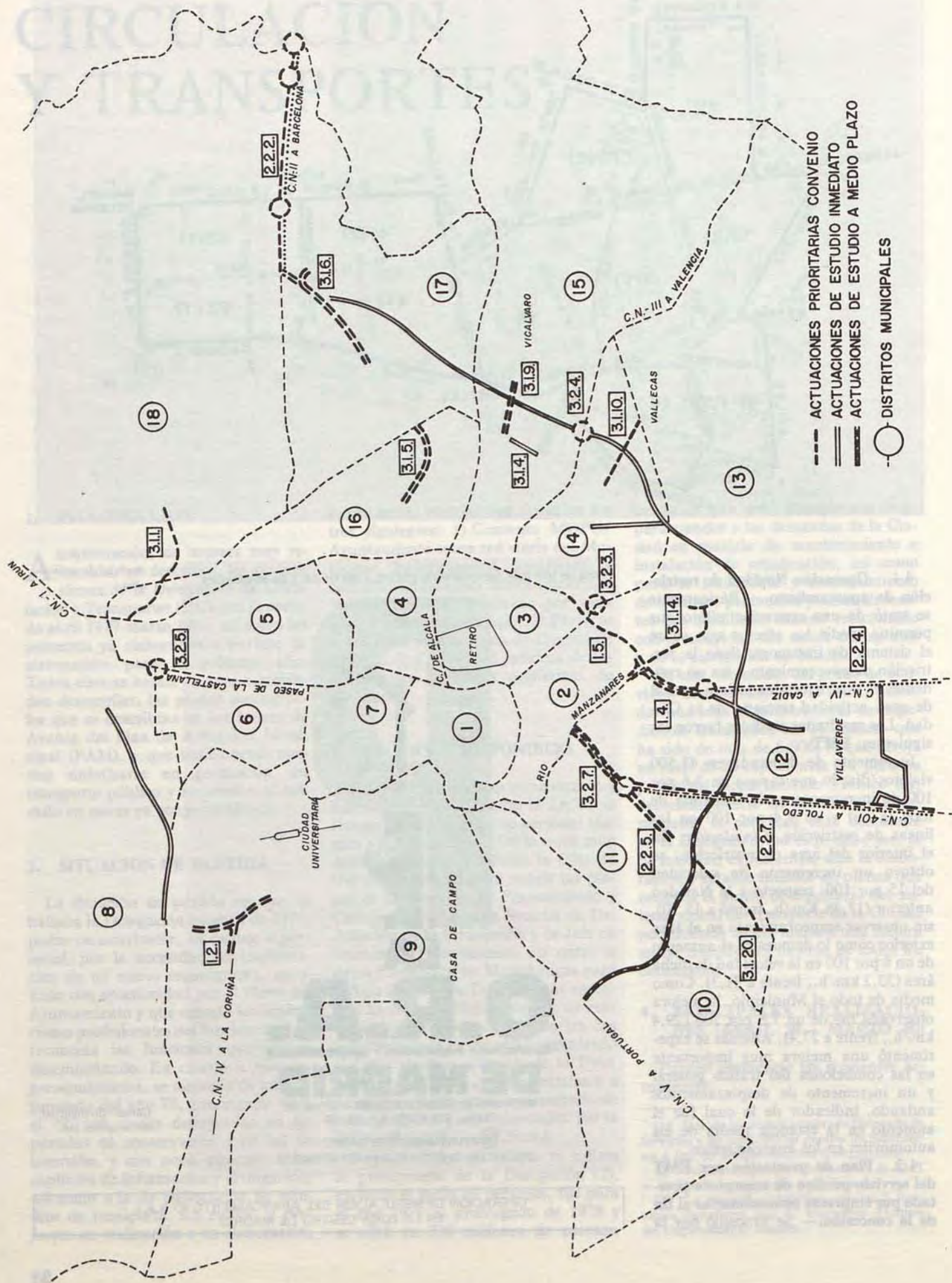

Delegación a elaborar los estudios técnico-económicos en colaboración con la EMT, para evaluar el impacto de la prestación o no por la EMT del citado servicio, como más favorable, tanto desde el punto de vista económico, como desde la política de coordinación de transporte de la DCT. El análisis realizado permitió detectar diferencias sustanciales en cuanto a nivel de servicio y condiciones laborales entre EMT y Empresas Concesionarias, como puede verse en las tablas que se adjuntan.

FRECUENCIA

Indicador	Periodo
Vehículos en línea .	Hora punta
Km. de red	Media diaria
Intervalo (min.) . . .	Hora punta
	Media diaria

E.M.T.	Periféricas	E.M.T./Perif.
0,82	0,48	1,71
0,63	0,37	1,70
5,45	8,70	0,63
6,48	10,53	0,62

JORNADA LABORAL

Empresa	Horas/semana
E.M.T.	40
Periféricas	44
E.M.T./Periféricas	0,91

SALARIO

Empresa	Año 1979 (Pts.)
E.M.T.	616.000
Periféricas	352.000
E.M.T./Periféricas	1,75

4.3. Convenio MOPU-Ayuntamiento para el desarrollo de la red viaria de Madrid.— Propuesta de prioridades en las actuaciones recogidas en el Convenio, participación en diversos acuerdos y propuestas concretas de diseño en determinadas actuaciones, como por ejemplo, acceso Norte a Entrevías, Carril-bus en N-401, y en general, en el trazado y sección de las actuaciones.

4.4. Creación del grupo de trabajo Renfe-Ayuntamiento para la elaboración del Plan de cercanías ferroviarias

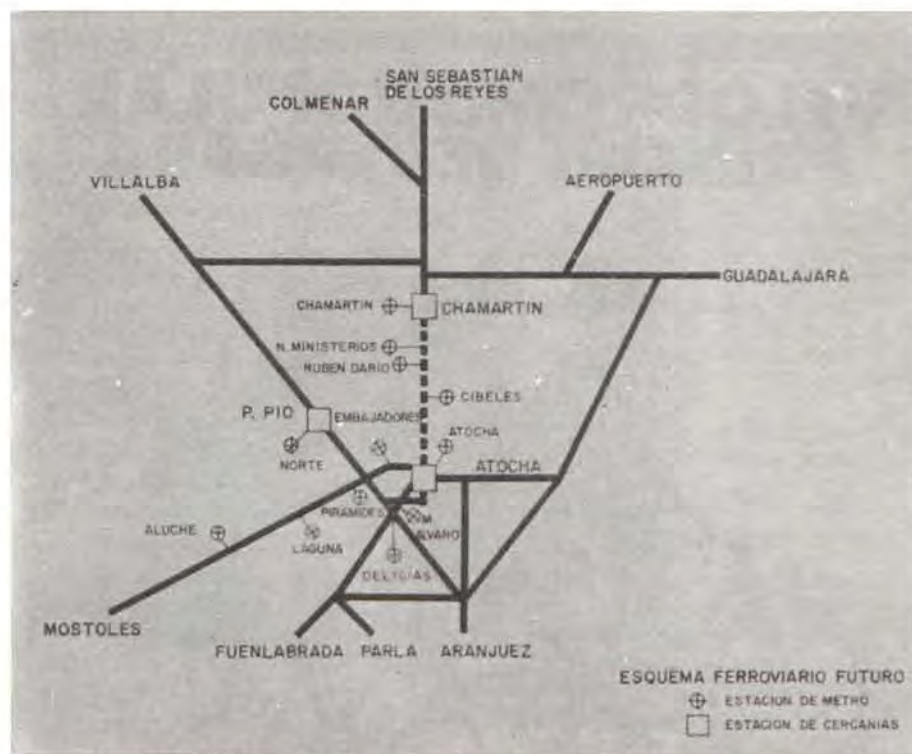

Plano del esquema ferroviario futuro. (Plan de cercanías de Madrid).

de Madrid.— Creación y puesta en marcha del Grupo de Trabajo para la elaboración de un Proyecto de Plan de Cercanías como documento de discusión a presentar a todos los organismos interesados. La redacción del documento estará ultimado en breve plazo.

4.5. Plan de zonas peatonales.— Se ha elaborado un plan para la creación de distintas zonas peatonales y las normas para su instalación. En la actualidad, se han llevado a cabo las actuaciones de la Plaza de La Villa y Plaza Murillo, y en muy breve plazo, se procederá, por parte de la Delegación correspondiente del Ayuntamiento, al acondicionamiento del Paseo de Alberto Palacios, incluido en la colección de zonas peatonales elaborado por la DCT.

4.6. Plan de Carriles-bici.— Diseño de circuito-bici en Retiro, Universitaria y Casa de Campo, así como el primer tramo de enlaces urbanos por el Eje Norte-Sur de la Castellana. Por parte del Ayuntamiento y el Consejo Superior de Deportes se encuentra próximo a realizarse el circuito del Retiro y por estos organismos y la Universitaria, el circuito de la Ciudad Universitaria. De los circuitos de Retiro y Universitaria se acompañan planos. Se está estudiando el «Velódromo libre de domingo del Príncipe de Vergara», en la antigua calle del General Mola de 9 a 15 horas los domingos.

4.7. Convocatoria de los concursos para la ampliación y mejora del área centralizada de tráfico.— En la actualidad, se está en la etapa de selección

de las ofertas del proyecto más ambicioso en materia de control de tráfico, acometido hasta la actualidad en España, que permitirá el gobierno centralizado de prácticamente la totalidad de los cruces incluidos en el interior del Tercer Cinturón.

4.8. Ordenanza del Taxi.— Se ha elaborado ya la Ordenanza del Taxi para desarrollo y aplicación del Reglamento Nacional del 79, específicamente para el sector y para su aplicación en el Área Unificada.

4.9. Anteproyecto de Bando de carga y descarga.— Se ha elaborado también un documento para la ordenación de las operaciones de carga y descarga de mercancías para los vehículos industriales. Está ahora en discusión, en la actualidad, con los empresarios y trabajadores del sector. Se aspira a que minimizando la perturbación que la operación puede tener en la circulación de la Ciudad, armonice los intereses de todos los agentes que intervienen en una u otra forma en el desarrollo de la citada actividad.

4.10. Participación ciudadana.— La participación ciudadana en la elaboración de los planes y programas de la Delegación, se ha instrumentado básicamente a través de las Juntas Municipales de Distrito, en discusiones directas con los vecinos organizados, o individualmente y discusiones y aportación de documentación a los PAIS.

4.11. Señalización antibloqueo de intersecciones.— Se han señalado

VELODROMO POPULAR "PRINCIPE DE VERGARA"



AYUNTAMIENTO DE MADRID.
CIRCUITOS DE BICICLETAS.

INAUGURACION
25 de Mayo

Colaboran:

El Corte Inglés • Coca-Cola • Galerías Preciados

Primer circuito de bicicletas «Príncipe de Vergara».

las doce intersecciones que se anunciaban en el PAM. El análisis del funcionamiento de las citadas intersecciones pone de manifiesto una mejora sustancial en la utilización de las mismas y una ayuda importante para las tareas de vigilancia de la Policía Municipal.

4.12. Reserva de calles para transporte público.—La calle de Magdalena y su prolongación en Plaza de Tirso de Molina, han sido reservadas para uso de vehículos de transporte público de viajeros (buses y taxis), imponiendo grandes restricciones al vehículo privado (prohibición de su circulación entre 8 y 21 horas de los días laborales) y regulando el horario de las operaciones de carga y descarga en los situados a tal efecto entre las 10 y 11 horas y las 14 y 16 horas. La medida se tomó

al considerar la gran utilización de las líneas de EMT que circulaban por ella (líneas 6, 26, 32, 57 y M-9) que suman diariamente unos 73.500 viajeros y que en hora punta suponían 58 circulaciones de autobuses y 14 de microbuses, así como también el elevado número de taxis que la utilizan diariamente, con resultados positivos en cuanto a cumplimiento de los cuadros de servicio de las líneas de EMT. Esta actuación se inscribe enteramente dentro de las medidas de promoción del transporte público promovidas por la DCT, como elemento destacado de su política de transporte.

4.13. Carril-bus.— Se han puesto en funcionamiento 5,4 km nuevos de carril-bus, lo que viene a significar un incremento del 6,5 por 100 respecto

a los 82,6 ya existentes. La posición de esta Delegación frente a los carriles reservados a autobuses, es la de actuar de manera selectiva en cuanto a la instalación de nuevos tramos, reservando los nuevos para las vías de penetración (N-IV, N-401, N-II), en colaboración con el MOPU, y alguno interno como el de Alcalá-Norte, promoviendo, eso sí, junto con la Delegación de Seguridad y Policía Municipal, el más estricto respeto de los ya existentes.

4.14. Alegación al estudio especial de planeamiento de la red arterial comarcal del Corredor del Henares.— La Delegación redactó el documento de base para la alegación del Ayuntamiento de Madrid al planeamiento viario del Corredor Madrid-Guadalajara, elaborado por el MOPU. En la alegación se ponen de manifiesto entre otras cosas, la hiperconcentración de recursos de Población e Inversión en el área del citado corredor, así como la desproporción existente entre la oferta de viario planeado y las necesidades máximas previsibles por limitaciones de población impuestas por otros condicionantes, indicando también, como centraría gravemente el proceso de revisión del Plan General de Madrid que se está promoviendo desde el Ayuntamiento.

4.15. Ordenación viaria de la Casa de Campo.— En colaboración con la Delegación de Saneamiento y Medio Ambiente y Policía Municipal, se ha realizado una primera fase de ordenación del tráfico en la Casa de Campo, con resultados satisfactorios según se ha detectado en los pocos días que van desde su puesta en práctica (19 de marzo de 1980) en cuanto a preservación ambiental y uso más adecuado de las vías.

4.16. Control de tráfico por circuito cerrado de TV.— Consiste en la instalación de 30 cámaras de televisión en las intersecciones más conflictivas y su conexión con cable a la sala de control donde, mediante monitores y equipos de video-reproductores, permitirán la grabación y análisis de las situaciones significativas y los efectos de determinadas actuaciones en materia de regulación de tráfico.

4.17. Reestructuración de líneas de EMT.—En colaboración con los servicios de EMT se está procediendo a la reestructuración de las líneas de transporte de superficie, acomodando la oferta a la demanda, y produciendo ahorros considerables en el material puesto en línea respecto a la situación anterior de competencias entre EMT y Concesionarios, intentando por otra parte disminuir los efectos

*Algunas
tarifas
han subido,
pero a Ud
le conviene
saber...*



Al no existir una LEY DE FINANCIACION DEL TRANSPORTE EN GRANDES CIUDADES, los incrementos de gastos de explotación sólo son recuperables vía aumento de TARIFA.

La LEY DE FINANCIACION DEL TRANSPORTE EN GRANDES CIUDADES permitiría distribuir los gastos entre todos los BENEFICIARIOS DEL SISTEMA DE TRANSPORTES; es decir, no sólo entre los usuarios. La existencia de esta Ley facilitaría la recepción del Metro por parte del Ayuntamiento.

El aumento de recaudación por incremento de tarifas apenas cubre en este año los aumentos de gastos en carburantes, materiales y suministros.

El nivel de servicio prestado por la E.M.T. a la población de Madrid ha aumentado tanto por la adquisición de nuevo material (200 nuevos autobuses antes de finalizar el año) como por la extensión del área servida (18 nuevas líneas y 140 nuevos kilómetros de red), proporcionando, además, mejoras salariales y laborales al nuevo personal procedente de las líneas periféricas, así como mejoras en el servicio (comodidad y frecuencia) a los viajeros de éstas.

La política decidida de reestructuración de la E.M.T. y pactada en convenio, junto con el propósito del Ayuntamiento de implantar

Áreas de Aparcamiento Vigilado, permitirá ocupar a parte del personal excedentario de la Empresa, aliviando considerablemente los gastos de ésta, reducción cuyos efectos empezarán a percibirse en 1980 y que aumentarán en el año próximo.

La actualización de tarifas permite recuperar algo menos del 70 por 100 de los gastos de explotación, sin llegar a cubrir la totalidad del gasto de personal.

El aumento del rendimiento por empleado (viajeros transportados, kilómetros recorridos, recaudación) ha permitido reducir en, al menos, una peseta el incremento de tarifas necesario para obtener los mismos resultados.

El colectivo de pensionistas y jubilados, usuarios de la Tarjeta Especial de Tercera Edad, no sufrirá incremento alguno en la tarifa, y los usuarios de Abonos no verán incrementado el precio de los mismos hasta el próximo 1 de enero.

El Bono-Bus actual tendrá validez durante la semana siguiente al cambio de tarifas. A la adquisición de los nuevos podrán canjearse los antiguos durante un periodo de tres meses.

Deposito Legal: M. 23.838.1980. Local: S. A. Madrid

Campaña explicativa de la subida de tarifas en la E.M.T.



Uno de los 200 nuevos autobuses.

negativos que se están produciendo por retrasos en la entrega de material móvil, por lo que las modificaciones que se están introduciendo tienen carácter de mínimas y se irá aumentando el nivel de servicio, según vayan disponiéndose de las 200 nuevas unidades de autobuses ya contratados y cuyas entregas han empezado en abril de 1980.

5. PROYECTOS PARA 1980/1981

Para el inmediato futuro son muchos los proyectos nuevos en que se planea intervenir desde la Delegación, en todos ellos, siguiendo las pautas que se esbozan en el PAM y en la introducción de esta Memoria. En general, el campo de actuación en donde menor incidencia tiene aún la Delegación, es en el sector del transporte urbano de

mercancías, así como en transportes discrecionales. Será, por tanto, en este sector en el que la Delegación incrementará sus esfuerzos, tendentes a convertirla en un instrumento que conceptualmente sería algo parecido a un Ministerio Regional de Transportes Urbanos. También, con carácter general se intensificarán las relaciones con Gerencia de Urbanismo, sobre todo en lo que a la Ordenanza Municipal sobre dotación de aparcamiento se refiere.

En cuanto a proyectos concretos, existe el propósito de incrementar la longitud de carriles-bus en tramos de gran incidencia para la eficacia global del sistema, tales como en las vías de penetración y en alguna estrictamente urbana, como el tramo Noroeste de la calle de Alcalá desde Ventas; así como seguir con la potenciación de circuitos-bici y áreas peatonales. Además, se pondrá en marcha un Plan de Reforma

de Intersecciones y otro de pequeñas modificaciones viarias, que permiten modificaciones convenientes en las líneas de transporte público. También se seguirá progresando en la reestructuración de las líneas de autobuses, acomodando la oferta a la demanda en la medida en que vaya produciéndose la extinción de concesiones y aumentando la disponibilidad de flota.

El proyecto concreto que merece destacarse como más innovador en el panorama del transporte urbano, será la ejecución del Plan de Estacionamiento Restringido en un área parecida al de la Operación Navidad, en primera fase, y tendiendo a aumentar posteriormente. Los plazos para su entrada en funcionamiento (previsiblemente antes del verano de 1980), dependen del tiempo que requiera la tramitación de una nueva ordenanza fiscal necesaria para este fin, y de la disponibilidad de personal excedentario de EMT.

CULTURA

1. PRINCIPALES PROBLEMAS EXISTENTES EN ABRIL DE 1979.

EL primer problema con que se encuentra la Delegación de Cultura del Ayuntamiento es el de la carencia casi total de instalaciones para realizar y descentralizar actividades culturales para el vecindario madrileño. Otra dificultad, tan grande como la anterior, la constituye la insuficiencia de medios económicos para desarrollar una labor cultural de amplio alcance. Asimismo, se evidencia una falta de participación ciudadana, tanto en la elaboración de los programas como en su realización. La actividad cultural municipal respondía al criterio de servicios ofrecidos desde arriba, y no a la demanda cultural del vecindario, en base a la participación popular. La descentralización, que comienza a operarse en el Ayuntamiento, puede ser el mecanismo apropiado para incrementar la participación.

1.1. Biblioteca Municipal. Los servicios municipales de bibliotecas se reducen a dos salas en los barrios (Tetuán y Latina) y la Biblioteca Municipal Central (Fuencarral, 78). Pese a lo limitado del número, las insuficiencias de personal y de medios materiales les impedían funcionar a pleno rendimiento.

1.2. Hemeroteca Municipal. Pese a ser una de las más importantes del mundo, se encuentra instalada en precario, almacenando sus valiosos fondos en diferentes inmuebles, absolutamente inadecuados para acoger este material. La falta de espacio es tan grave y agobiante que, en años anteriores,

obligó a reducir el número de suscripciones con la consiguiente mutilación de las colecciones existentes. Se observó carencia de vigilancia en las salas, mobiliario inadecuado, ausencia de medios de seguridad contra robos e incendios, e inexistencia de un servicio de vigilancia y prevención durante la noche.

1.3. Archivo de Villa. Esta Institución, que alberga una valiosísima documentación, carece del espacio necesario para acoger sus fondos, por lo que gran parte de la documentación se encuentra provisionalmente instalada en los almacenes de Villa. Es de destacar que en un centro de documentación e investigación como éste

no existan medios reprográficos, siendo muy escaso el personal.

1.4. Museo Municipal. Por diversas razones, este bellissimo edificio, de Churriguera, de la calle de Fuencarral, permanecía cerrado al público, salvo breves exposiciones monográficas, desde hacía dos décadas. Al no funcionar en su totalidad, carecía de los medios materiales necesarios para una exposición, así como de los sistemas de seguridad, vigilancia y control imprescindibles en este tipo de instalaciones. Algunas de sus salas necesitaban reparaciones urgentes para su puesta en funcionamiento.

1.5. Instituto Arqueológico. Instalado en un inmueble próximo a la



Por primera vez el libro en la periferia madrileña.



Fachada principal.



Interior de una de las nuevas salas.



La maqueta de la Villa de Madrid (1830) restaurada.

El Museo Municipal abre de nuevo sus puertas después de veintitrés años.



Se crea el premio de escultura al aire libre «Villa de Madrid».

Fuente del Berro, se encuentra en una situación muy deficiente y carece de los medios de seguridad más elementales, salvo sus dotaciones económicas, totalmente insuficientes para el desarrollo de sus labores de investigación.

1.6. Teatro Español. Se encontraba clausurado desde 1975 a causa de un incendio que devastó sus instalaciones.

1.7. Centro Cultural de la Villa de Madrid. Carecía del estatuto orgánico que permitiese mayor agilidad en el desarrollo de sus actividades. Por otra parte, las especiales características que rodean a esta instalación impedían que muchas de sus actividades permanentes lograran la repercusión deseada.

1.8. Banda Municipal. Se observó una penuria de medios tan extraordinaria que obligaba a utilizar en algunos casos instrumentos propios de sus miembros y a impedir el suministro del material necesario. Por otra parte, debía realizar sus actividades mermanas en un 10 por 100 de sus componentes al no cubrirse las vacantes que paulatinamente se producían.

1.9. Centros Culturales de barriada. En 1979 el Ayuntamiento carecía absolutamente de instalaciones de este tipo.

1.10. Instalaciones Deportivas Municipales. Dada la multiplicidad de las mismas y la inexistencia de directrices emanadas de las Corporaciones anteriores, se observó la carencia

de una política deportiva municipal que incidía en la utilización de las instalaciones y en su proyección sobre barriadas. Asimismo, se observó un elevado déficit en la explotación de las mismas. También reviste gravedad la inexistencia de instalaciones de diversos distritos populosos de nuestra ciudad.

2. PRINCIPALES REALIZACIONES A LO LARGO DE NUESTRO PRIMER AÑO.

La consignación total en el presupuesto de 1979 para actividades culturales se situó en 225 millones de pesetas, es decir, algo menos del 1 por 100 del presupuesto de la Corporación. Para el año 1980 se ha obtenido un notable incremento presupuestario, lo que permitirá ampliar las actividades culturales en el Municipio.

Pese a la carencia de instalaciones y de medios materiales, se han desarrollado todas las actividades que dejó programadas y comprometidas la Corporación anterior y se han abordado otras nuevas, previstas en las Líneas de Avance del Plan de Acción Municipal, logrando en éstas una amplia colaboración ciudadana, tanto en su programación como en la realización. Las demandas, canalizadas a través de las Juntas de Distrito, han servido para componer el programa cultural de 1980. Las realizaciones alcanzadas en los primeros doce meses fueron las siguientes:

2.1. Bibliotecas Municipales. A las dos bibliotecas de barriada existentes se añadieron otras dos (Vallecas y Canillejas) ya en funcionamiento y que en breve alcanzarán el desarrollo total de sus servicios. En el sector del libro cabe destacar la realización del *Certamen de Otoño del Libro*, en el Retiro y, por primera vez en cinco barriadas de la periferia madrileña.

2.2. Hemeroteca Municipal. Se aceleraron los estudios para su definitivo traslado al Cuartel de Conde Duque. Entre tanto, se incrementaron sus medios de reprografía, de prevención de incendios y las medidas de seguridad y vigilancia de los depósitos y de las salas de lectura. Asimismo, se habilitó la vivienda, para facilitar la vigilancia nocturna de los fondos allí depositados.

2.3. Archivo de Villa. Se reanudaron las gestiones, infructuosas anteriormente, por insuficiencia económica, para la adquisición de una fotocopiadora. Se ha editado el Tomo III (1493-1497) del libro de Acuerdos del

Concejo Madrileño, previendo la edición de un tomo por año de esta apreciable obra.

2.4. Museo Municipal. En 10 de marzo de 1980 se ha conseguido la apertura total al público de todas las salas del Museo, con la exposición antológica «Madrid Testimonio de su Historia hasta 1975». Asimismo, se ha editado un detallado Catálogo de la exposición, en el que se describen las 1.500 piezas de que consta, a lo largo de 456 páginas profusamente ilustradas. Es de destacar en esta reapertura que se ha conseguido la misma con un presupuesto que es 1/8 del previsto en agosto de 1978.

2.5. Teatro Español. El 22 de febrero ha tenido lugar la entrega de llaves del Teatro municipal, habiéndose firmado ya el convenio de explotación entre el Ayuntamiento y el Ministerio de Cultura. Asimismo, se ha conseguido su reapertura el 16 de abril de 1980, antes de concluir el año de gestión de la actual Corporación con el estreno de «Los Milagros de Alejandría», basada en la obra de Calderón de la Barca.

2.6. Revista de la Biblioteca, Archivo y Museo del Ayuntamiento de Madrid. Esta publicación se ha reestructurado y reducido su periodicidad. Asimismo, se ha puesto al día publicándose el núm. III-IV, correspondiente a 1978 y el núm. V, correspondiente a 1979.

2.7. Banda Municipal. Se han establecido los criterios para sus actuaciones en las barriadas, habiéndose logrado una afluencia masiva de los vecinos en su campaña estival. Asimismo, se ha elaborado un programa de intercambio que se iniciará con la Orquesta Municipal de Barcelona.

2.8. Instalaciones Deportivas Municipales. Se encuentra en estudio su estructuración como Instituto Muni-

cipal de Deportes, en el que encuentren adecuada representación tanto las instituciones como los usuarios. Han entrado en funcionamiento dos pistas pedestres («footing») en la Dehesa de la Villa y en el Parque del Retiro, una sala de deportes cubierta en el Polideportivo de Moratalaz, y once pistas de tenis en el Paseo de la Virgen del Puerto, entrando próximamente en servicio un grupo de piscinas junto al Polideportivo de Orcasitas.

2.9. Campañas, Fiestas, Certámenes y Conmemoraciones. Aparte de las Campañas Culturales en barrios que vienen celebrándose, se han creado las de «Literatura Viva» en los colegios, «Iniciación a la Música Antigua» y la de «Música Coral de Cámara». Estas Campañas se han celebrado en un centenar de colegios madrileños públicos, y 50 privados, asistiendo a las mismas alrededor de 425.000 personas, la mayor parte alumnos. Además de estas actuaciones conviene destacar que, por primera vez, las campañas culturales en barriadas se han programado previa convocatoria de un concurso público de iniciativas y a través de un jurado formado al efecto. De la misma forma se ha actuado respecto a la programación total del Centro Cultural de la Villa de Madrid, iniciándose la campaña organizada por la actual Corporación en diciembre de 1979 con la obra de Calderón «El Alcalde de Zalamea». Una amplia participación popular se ha conseguido en diversas fiestas organizadas por el Ayuntamiento entre las que merecen destacarse las de San Isidro de 1979, y la Cabalgata de Reyes de 1980, que se ha extendido a los distritos, y los Carnavales, recuperados tras muchos años de prohibición.

Con el patrocinio y fomento del Ayuntamiento a través de la Delegación, se han celebrado la *Primera Se-*

mana de la Crítica de Cine (organizada por la U.E.C.) y la *Primera Semana Popular de Numismática y Filatelia* (organizada por el Club Colón), y el *Primer Certamen de Escultura al Aire Libre Villa de Madrid*.

Por su enorme repercusión, al acoger a más de 11.000 alumnos, merece citarse la apertura del nuevo Centro Asociado de la UNED, patrocinado por este Ayuntamiento y desarrollado conjuntamente por esta Delegación y la de Educación (véanse más detalles en el capítulo de esta Memoria dedicado a Educación).

Finalmente, reviste particular importancia el acuerdo adoptado por el Pleno Municipal de 25 de enero sobre restitución de nombres tradicionales a 27 importantes vías urbanas de la capital; concesión de la Medalla de Oro de la Villa a don José Subirá Puig, ilustre musicólogo recientemente fallecido, así como la inauguración del Monumento a Pío Baroja, en los Jardines del Retiro, el pasado 17 de marzo.

3. PREVISIONES PARA EL SEGUNDO AÑO DE GESTION MUNICIPAL

Será imprescindible abordar la reorganización de los Servicios de Cultura y la insuficiente dotación de personal y medios que dificulta enormemente su funcionamiento. Asimismo, se abordará la regulación jurídica del Centro Cultural de la Villa de Madrid, Teatro Español, y del Servicio de I.D.M. También se estudiará la normativa sobre asignación de denominaciones a las vías públicas de nuestra capital. Paralelamente se seguirá desarrollando el Plan de Acción Municipal, siguiendo criterios de transparencia y participación ciudadana.

EDUCACION



Urbanización y reparaciones del Colegio Nacional Jovellanos, en el Distrito de Latina.

1. ALGUNOS PROBLEMAS PREVIOS

COMO en otras áreas de la actividad municipal, las competencias que en materia de educación tiene el Ayuntamiento son mínimas, como el resto de los municipios españoles. Si tenemos en cuenta que la Corporación carece de competencias sobre el contenido de la educación que se imparte, y sus obligaciones cara a la programación constructora de centros escolares se limita a aportar solares para la construcción de escuelas y, posteriormente, a conservarlas, repararlas y limpiarlas,

así como a dotarlas de personal subalterno. Es fácil de comprender, pues, las limitaciones existentes a la hora de luchar institucionalmente desde el Ayuntamiento por una enseñanza gratuita, democrática y de calidad en los niveles obligatorios.

A lo anterior se añade que hubo entre abril de 1979 y el mismo mes de 1980, que trabajar con un presupuesto, prorrogado, absolutamente raquítico (sirvan como ejemplo los 160 millones de pesetas presupuestados para las

obras de reparación de los 350 colegios madrileños, o las 300.000 pesetas para actividades culturales de esta Delegación), es fácil comprender las limitaciones con que se ha trabajado durante este primer año de gestión democrática.

2. REALIZACIONES

En lo referente a la *creación de nuevos puestos escolares*, han de destacarse los nuevos colegios de EGB que acaban de ser terminados o que están a punto de terminarse pero que, en cualquier caso, entrarán en funcionamiento a principio del próximo curso. Todos ellos son resultado del Acuerdo de 19 de abril de 1978, consecuencia de los Pactos de la Moncloa:



Visita a la Plaza de la Villa, dentro de la campaña municipal, «Madrid para los niños».

EMPLAZAMIENTO	N.º de plazas	Fecha de terminación
1. c/Zaida (Carabanchel).....	960	Marzo 80
2. c/Sorzano, Parque S. Juan Bautista (Ciudad Lineal).....	640	Enero 80
3. c/Virgen de Aránzazu, 5, B.º Virgen de Begonia (Fuencarral).....	640	Marzo 80
4. c/Ginzo de Limia, B.º del Pilar (Fuencarral)...	960	Terminado
5. Avda. Manoteras, Urbanización Virgen del Cortijo (Hortaleza).....	960	Marzo 80
6. c/Angel Luis de la Herranz, B.º Nuevo Pozas (Hortaleza).....	960	Abril 80
7. c/Maqueda, 130, Ciudad Parque Aluche (Latina).....	960	Junio 80
8. c/Gral. Romero Basart (Latina).....	960	Julio 80
9. Proximidades c/Pez Volador (Retiro).....	960	Junio 80
10. Dr. García Tapia (Moratalaz).....	960	Septiembre 80
11. Dr. García Tapia (Moratalaz).....	320	Septiembre 80
12. c/Boston (Salamanca).....	640	Septiembre 80
13. c/Longares c/v a Julia García Boutan (San Blas).....	640	Septiembre 80
14. c/Villadiego «C.N. Campamento» (Latina)....	160	Septiembre 80
15. c/Arcos de Jalón, C.º Nal. «Ministro Lora Tamayo» (San Blas).....	160	Septiembre 80
16. c/Muela de San Juan, C.º Nal. «Juan Gris» (Mediodía).....	160	Septiembre 80
17. c/Membezar, C.º Nal. «Francisco Giner de los Ríos» (Mediodía).....	160	Septiembre 80
18. c/Vinateros, 104, C.º Nal. «Manuel Sainz de Vicuña» (Moratalaz).....	160	Septiembre 80
19. c/Los Yébenes, 241, C.º Nal. «Hernán Cortés» (Latina).....	160	Septiembre 80
20. Poblado Mínimo Vallecas, C.º Nal. «Palomeras Bajas» (Vallecas).....	160	Septiembre 80
21. Avda. Abrantes, 5, C.º Nal. «Ramiro Ledesma Ramos» (Carabanchel).....	160	Septiembre 80
22. c/Lago Como, Vicálvaro (Moratalaz).....	320	Septiembre 80
23. Camino Real de Pinto, C.º Nal. «Manuel de Falla» (Villaverde).....	80	Octubre 80
24. Avda. Abrantes (Carabanchel).....	960	Octubre 80
Total plazas.....	13.200	

Para poder atender a las necesidades más imperiosas de *obras de reparación y mejora* de los Colegios Nacionales, y dada la exigua partida de 160 millones de que se disponía, la nueva Corporación ha tenido que dedicar otros 172 millones que en principio estaban presupuestados para «Plan de urgencia de acondicionamiento de barriadas», por considerarse la importancia de que la enseñanza tenga un mínimo de calidad en sus instalaciones. En este sentido, haciendo un gran esfuerzo, se han realizado obras de distinta envergadura en 352 Colegios. Igualmente, ha tenido que ampliarse la partida referente a limpieza y calefacción.

En el terreno de las *actividades no obligatorias*, la Delegación de Educación, a pesar de la limitación presupuestaria que venía impuesta, y a la que ya se ha hecho mención, ha de señalar las siguientes:

- Celebración de la *Semana Municipal de la Educación*, que bajo el lema «Por una renovación de la Escuela» se desarrolló entre los días 15 y 20 de octubre de 1979. En ella fueron tratados interdisciplinariamente diversos temas técnicos, pedagógicos, culturales y sociales, y sirvió de encuentro de los más diversos sectores ligados a la educación.
- Formación de un Patronato con la Diputación Provincial, Caja de Ahorros de Madrid y Universidad a Distancia, por lo que se han creado ya tres *centros asociados de la UNED* en distintos Colegios Nacionales de Madrid capital y otro en Móstoles, en la idea de que si los resultados son positivos, como es de esperar,



Alumnos de colegios nacionales en la Granja-Escuela «La Limpia».

este número de centros pueda ser ampliado.

- *Acuerdo con el Real Conservatorio de Música*, para la creación de 81 aulas musicales en distintos Colegios, ya en funcionamiento para 3.000 alumnos del primer nivel, lo que supone cubrir prácticamente la demanda actual.
- *Concesión de becas de comedor* por valor de 8.500.000 pesetas, y de estudio por 4.425.000, así como otras ayudas para colonias escolares y de diverso tipo.
- Se ha apoyado también y de distinta forma (autocares, compra de material, etc.) a diversas iniciativas que directores, profesorado y padres de varios colegios han tenido para la realización de *actividades extraescolares complementarias*.

3. PROYECTOS EN MARCHA

Teniendo en cuenta la drástica contracción del Ministerio de Educación en lo que a construcción de nuevos centros de EGB se refiere, y puesto que la aportación municipal de solares

para la construcción de colegios, en zonas en que son absolutamente imprescindibles, no se va a materializar en nuevas escuelas estatales, la Corporación va a realizar un esfuerzo inversor considerable en obras de reparación y mejora de las actuales escuelas. Tanto en el Presupuesto Ordinario, en que casi se dobla la anterior cantidad asignada a este fin, como en el Presupuesto Extraordinario.

Se había anunciado en las «Líneas de Avance del Plan de Acción Municipal» el deseo de que los Colegios Nacionales no terminasen su actividad al cumplir la función educativa a las cinco de la tarde de los días lectivos, sino que fuesen utilizados tanto por la comunidad escolar como por la comunidad vecinal el tiempo que éstas lo considerasen necesario. En línea con esos propósitos, y al tener estas actividades que ser consentidas tanto por el Ayuntamiento (propietario de los centros) como por el Ministerio (de los directores depende el control de las actividades que en el colegio se realizan y el director es funcionario del Ministerio), la Delegación llegó a un acuerdo con el Ministerio sobre normativa de utilización de los centros que está siendo satisfactoriamente aplicada.

En las mismas Líneas de Avance del Plan de Acción Municipal se anunciaba que se pondría en marcha el programa que llamábamos «Madrid para los niños», consistente en que los escolares madrileños pudiesen conocer directamente cómo funciona la ciudad, así como sus distintos barrios y la historia madrileña. Este programa, no podía llevarse a cabo hasta la aprobación del Presupuesto para 1980, por lo que se prepararon los dispositivos, a fin de ponerlos en marcha de inmediato. Las primeras experiencias, pues, tendrán lugar a lo largo del segundo trimestre de 1980, desarrollándose más ampliamente a lo largo del curso 1981-1982.

Otra actividad que completará y desarrollará la enseñanza reglada de los escolares madrileños será el proyecto, también aplicable solamente tras la aprobación de los Presupuestos de 1980, de estancia durante periodos de una semana de distintos grupos de niños en una explotación agrícola en donde, acompañados por sus maestros y otros enseñantes, aprenderán cómo trabajan los agricultores, ayudándoles incluso en sus tareas.

Estas y otras formas de conocer en vivo la realidad, como puede ser parti-

cipar en el desarrollo de diversas formas de manifestaciones culturales, como el teatro o la música, es un empeño que la Delegación de Educación está desarrollando progresivamente, según vayan adquiriendo mayor volumen los recursos económicos municipales.

Igualmente se piensa desarrollar e institucionalizar la experiencia que en la Semana Municipal de Educación se tuvo al darse cita los diversos sectores ligados a la educación, para hacerse propuestas y transmitirse experiencias que a todos ofrecen una perspectiva más completa de la enseñanza y unos horizontes más amplios. Antes del final del curso 1979-80, este proyecto será una realidad.

4. FORMAS DE PARTICIPACION DE LOS MADRILEÑOS

El hecho de que la primera entrevista que los responsables de la Delegación mantuvieron tras su toma de posesión, se realizase con la Federación de Asociaciones de Padres de Alumnos «Giner de los Ríos», y con la Federación Provincial de Asociaciones de Vecinos, fue todo un símbolo de que se quería trabajar en relación directa con las demandas sociales. El símbolo se ha materializado en las decenas y decenas de entrevistas mantenidas con asociaciones de padres o coordinadores de ellas, con asociaciones de vecinos, con directores de colegios, o con ciuda-

danos a título individual para conocer sus necesidades y problemas.

Pero esta continua relación con los ciudadanos debía articularse en órganos en los que no sólo se reivindicase, sino en los que se participase en las decisiones. Esto es lo que ha llevado a la práctica por la Corporación, al crear en los distintos Distritos de Madrid *Consejos de educación*, que serán, sin duda, un elemento irremplazable para la participación colectiva en el asesoramiento a los órganos representativos del Ayuntamiento y en la ayuda a errar lo menos posible a la hora de decidir distribuir democráticamente recursos escasos, en la vía a conseguir una enseñanza de más calidad.

HACIENDA, RENTAS Y PATRIMONIO

1. ANALISIS DE LA SITUACION ECONOMICO-FINANCIERA DE LA CORPORACION EN ABRIL DE 1979

ESTE informe que recogía la grave situación de la Corporación, planteaba la línea de actuación más inmediata y las medidas a tomar a medio plazo con el fin de superar la crisis de la hacienda municipal. Este informe fue elevado al Pleno del mes de mayo de 1979 y, sobre la base del mismo, se iniciaron las actuaciones de la Delegación, que se han ajustado asimismo a las previsiones y propuestas hechas en las «Líneas de Avance del Plan de Acción Municipal».

2. REUNIONES DE ALCALDES

En base a los acuerdos firmados en las reuniones de Alcalde y representantes municipales en las reuniones de Valencia, Sevilla y Zaragoza, basados en gran medida en trabajos previos realizados por la Delegación de Hacienda del Ayuntamiento de Madrid, se desarrollaron las negociaciones con el Gobierno, que se plasmaron en varias normas legales, entre las que destacaríamos:

- a) El «R.D. Ley 11/1979 de 20 de julio sobre medidas urgentes de financiación a las Corporaciones Locales», que puso en marcha la reforma fiscal de los municipios.
- b) El «R.D. Ley 1/1980 de 25 de enero sobre presupuestos extraordinarios de liquidación de deuda de las Corporaciones Lo-



Primera reunión de Alcaldes y representantes municipales en Valencia. Julio de 1979. Acuerdos sobre Haciendas Locales.

cales y su financiación», que ha permitido que las deudas hasta el 31-12-1978 se paguen al 50 por 100 por el Estado y los Ayuntamientos y que el PLD de 1979 se refinance por el Banco de Crédito Local Español.

Algunos de los puntos negociados con el Gobierno, se encuentran aún en fase de discusión hasta su implantación, y en la reunión de Bilbao se tomaron otros importantes acuerdos que se reproducen a continuación:

1) Tramitación urgente como Ley ordinaria, del Real Decreto Ley 1/1980 sobre Presupuestos Extraordinarios de Liquidación de Deudas. En este sentido, varios grupos parlamentarios han presentado enmiendas, que la reunión de Alcaldes y representantes municipales apoyan.

2) Convertir la participación de los Municipios en el Impuesto sobre Combustibles en un 5 por 100 «ad valorem», en vez del 4,478 por 100 actual, de conformidad con los compromisos contraídos.

3) Reiterar al Gobierno la aspiración de los Ayuntamientos de participar en un 50 por 100 en las tasas que gravan el Juego. Al mismo tiempo, se plantea la absoluta necesidad de que haya una representación suficiente de los Ayuntamientos en la Comisión Nacional de Juego, y de que las Corporaciones Municipales puedan adoptar la última decisión sobre la apertura de nuevas salas de juego.

4) A los efectos de la distribución de las transferencias presupuestarias del Estado a los Ayuntamientos, durante 1980, se utilizará el padrón de población rectificado al 31 de diciembre de 1978.

5) Exigir a la Administración Central el puntual cumplimiento mensual, o trimestral, en su caso, de las transferencias periódicas, a fin de evitar los graves problemas de tesorería que actualmente se vienen produciendo por injustificados desfases en los pagos. Por las mismas razones, debe abonarse antes del 30-4-1980 la liquidación definitiva de las participaciones municipales en impuestos del Estado, Contribuciones territoriales y licencia fiscal, correspondientes al de 1979.

6) Exigir el inmediato cumplimiento del compromiso ya adquirido por el Gobierno, de crear una Comisión Paritaria de Financiación Exterior, para la distribución de la cuota prevista de recurso municipal al mercado exterior de capitales.

7) Exigir el cumplimiento, igualmente inmediato, de crear la Comisión Paritaria de Transferencias entre el

Gobierno y los Ayuntamientos, de conformidad con los acuerdos adoptados el 20-12-79, recabando para aquellos municipios, que a juicio de la Comisión ya cubran las competencias mínimas, el 1,5 por 100 adicional de Impuestos Indirectos.

8) Promulgar, antes del 30 de abril de 1980, el Decreto de desarrollo del R.D. Ley 11/79, sobre constitución efectiva de Consorcios de Contribuciones Territoriales. En esa misma materia, debe establecerse una normativa clara, para que el Estado compense las bonificaciones y exenciones actualmente establecidas. Asimismo, debe disponerse con toda claridad, que mientras subsistan tales exenciones, no se trasladen a las tasas municipales.

9) Se insiste en la necesidad de una nueva regulación del régimen de funcionarios de la Administración Local, con especial urgencia se propone fijar la jubilación obligatoria a los 65 años, y la voluntaria a los 60 años de edad, o a los 35 de servicio.

10) En línea con preocupaciones anteriormente manifestadas, se solicita formalmente la apertura de conversaciones con la Administración Central, para antes del 31-12-1980, proceder a la liquidación de la MUNPAL, y al paralelo establecimiento del régimen alternativo de inserción de los funcionarios de la Administración Local en el régimen general de la Seguridad Social.

11) Con independencia y al margen de la posible inconstitucionalidad de la tutela administrativa, y a los efectos de evitar el entorpecimiento sistemático de la gestión municipal, se exige el puntual cumplimiento de los plazos de aprobación de Ordenanzas, Reglamentos y Presupuestos municipales.

12) En relación con los Presupuestos Extraordinarios de Inversiones para 1980, debe garantizarse una financiación adecuada y suficiente, basada en: a) preservar las dotaciones ordinarias (como mínimo de 40.000 millones de pesetas) del Banco de Crédito Local para inversiones, y no dedicarlas a Liquidación de Deudas; b) respetar las tradicionales relaciones directas entre Ayuntamientos y Cajas de Ahorro; c) asegurar que el mercado de renta fija pueda absorber una cantidad mínima de 40.000 millones de pesetas de emisiones municipales a lo largo de 1980; d) establecer, por la vía del Real Decreto Ley, en razón a su urgencia, las condiciones para que cualquier tipo de presupuesto y acuerdos conexos de financiación, puedan ser aprobados por mayoría absoluta de las Corporaciones Locales. Del mismo modo, en el

referido Decreto-Ley deberá permitirse para los futuros ejercicios la posibilidad de financiar el presupuesto especial de urbanismo, mediante el procedimiento establecido en el Art. 4 del R.D.L. 1/80.

13) De cara a los Presupuestos Generales del Estado para 1981, y a fin de que las aspiraciones de los Ayuntamientos puedan estudiarse con suficiente antelación, se expresa la absoluta necesidad de los siguiente: a) aumentar la participación municipal en los Impuestos Indirectos del Estado hasta el 15 por 100; b) obtener una participación en la recaudación del Impuesto General sobre la Renta de las Personas Físicas, de un 5 por 100 en 1981, de un 7,5 por 100 en 1982, y de un 10 por 100 a partir de 1983.

14) Los Ayuntamientos representados en Bilbao entienden que las relaciones entre la Administración Central y los Municipios, a fin de evitar gastos económicos y financieros, deben desarrollarse en el marco de conversaciones globales, a fin de evitar cualquier clase de diferencia de trato.

3. MEDIDAS DE CARACTER PRESUPUESTARIO Y FISCAL

Deben destacarse en este área:

3.1. **Prórroga (abril-mayo 1979) del Presupuesto Ordinario de 1978**, habida cuenta de las dificultades insalvables y los escasos medios disponibles para confeccionar un nuevo Presupuesto.

3.2. **Presupuesto Extraordinario de 2.455 millones de pesetas** para financiar el Presupuesto Especial de Gerencia, en el que se incluyeron otras inversiones. Fue financiado con la emisión de deuda Villa de Madrid 1979, asegurada totalmente por la Caja de Ahorros y Monte de Piedad de Madrid.

3.3. **Revisión en profundidad a lo largo del segundo semestre de las Ordenanzas Municipales**, con el fin de confeccionar un correcto Presupuesto Ordinario de 1980. La filosofía básica y las repercusiones de esta revisión se recogieron en el «Informe sobre la modificación de las Ordenanzas Fiscales» (octubre 1979), y de la misma debe señalarse especialmente:

— El objetivo de compatibilizar la necesidad de recursos municipales para 1980 y evitar una repercusión excesiva (tanto en las familias como en las empresas) en la fiscalidad municipal. La base de la revisión se encuentra, en parte, en el R. Decreto Ley 11/1979.

- La simplificación tributaria al haberse eliminado diez ordenanzas obsoletas y anacrónicas.
- La «congelación» de doce ordenanzas que, a lo largo de la reforma fiscal local deben tender, igualmente, a su desaparición.
- La revisión de más de veinte ordenanzas, entre las que destacaríamos por su importancia: la de Radicación de empresas (aumento del 25 por 100 frente al 100 por 100 permitido; eliminación del régimen ponderado por su injusta repercusión respecto a las pequeñas y medianas empresas); la revisión de las tasas de Recogida de Basuras y de Alcantarillado (con un criterio más equitativo y con posibilidad de nuevas bonificaciones o exenciones); la revisión de la Ordenanza de Incremento del Valor de los Terrenos y su anexo fundamental, el índice de Valores del Suelo; la nueva implantación del Arbitrio de Radicación para profesionales y artistas, y la revisión y nueva formulación del Impuesto de Gastos Suntuarios.
- Replanteamiento de las Contribuciones Especiales sobre su base de los principios de objetividad y progresividad en su aplicación.

3.4. **Gestión del Presupuesto de Liquidación de deudas de 1978** que, a pesar de los retrasos en los pagos por el Gobierno, ha permitido atender las necesidades mínimas del municipio.

3.5. **Nuevo enfoque de la política de financiación.** Entre las actuaciones hay que señalar:

- Los contactos con representantes de la banca nacional que, en principio, pueden, y parecen dispuestos, a colaborar financieramente en los proyectos de inversión municipal.
- La nueva y más fructífera colaboración con la Caja de Ahorros y Monte de Piedad de Madrid. Ello afecta a política de tesorería, de colocación de recursos, de aval y de colaboración en la colocación de emisiones. En este sentido, la **emisión Villa de Madrid 1979** ha sido asegurada por la Caja, iniciándose una política de mayor contacto con el inversor privado (campana de publicidad y presentación de la emisión a los medios financieros y de difusión que se realiza en el período diciembre 79-enero 80).
- Mantenimiento de las tradicionales relaciones con el Banco de

Crédito Local, que deben mejorarse en el futuro.

- *Contactos con otras instituciones financieras*, como las Compañías de Seguros, que en el futuro ya pueden avalar (desde julio de 1979) a los contratistas y licitadores de la Corporación (con un beneficio claro ya que no pierden, con ello, capacidad de descuento).

- *Replanteamiento de la política de tesorería*, sobre la base de buscar, más bien, la disponibilidad de créditos que la exclusiva rentabilidad de los fondos.

3.6. **Política de control del Gasto Municipal.** Este es un aspecto fundamental de la política que se ha propuesto la Corporación actual. Su justificación es obvia: poco se entiende un aumento de la presión fiscal y del sacrificio del ciudadano si no va acompañada de un control y una racionalidad estricta del gasto. En este sentido, se han tomado las siguientes medidas:

- La creación de una *Junta de Compras*, encargada del control, justificación y racionalización de las compras corrientes (y en parte de inversión) de la Corporación.
- La formación de un Grupo de Trabajo para el establecimiento de sistemas normalizados para las concesiones y para el análisis de las revisiones de precios de los contratos municipales.

- El inicio de un estudio en profundidad de la política de contrata, cuyo objetivo, a corto plazo, es la normalización y tipificación de las condiciones de contratación municipal.

4. PLANTEAMIENTOS PRESUPUESTARIOS PARA EL AÑO 1980

El retraso en la aparición de toda una serie de legislación de rango estatal y la dependencia de las normas derivadas de la aprobación de los Presupuestos Generales del Estado de 1980 retrasaron la estrategia presupuestaria del Ayuntamiento. Sin embargo, a mediados de marzo, la situación se podría resumir de la siguiente manera:

- a) *Aprobación del Presupuesto de Liquidación de Deuda de 1979* (Acuerdos Plenarios de 14 de marzo y 25 de abril). Por un importe de 10.163 millones de pesetas. Debe tenerse en cuenta que de no haberse tomado ciertas medidas (R.D. Ley 11/79, Emisión de Deuda Villa de Madrid) el déficit en abril de 1979 se situaba en unos 15.000 millones de pesetas. Dicho presupuesto se financiará con un préstamo del Banco de Crédito Local a 10 años y al 10,20 por 100 de interés.

INGRESOS		
	Millones de pts.	%
Impuestos directos	13.247	35,8
Impuestos indirectos	2.705	7,3
Tasas y otros ingresos	9.055	24,5
Transferencias corrientes	11.004	29,7
Ingresos patrimoniales	889	2,4
Operaciones de capital	100	0,3
TOTAL	37.000	100,0
GASTOS		
	Millones de pts.	%
Remuneraciones de personal	20.267	54,8
Compra de bienes corrientes y servicios	11.926	32,2
Intereses	2.374	6,4
Transferencias corrientes	173	0,5
Inversiones reales	1.144	3,1
Variación de activos financieros ...	366	1,0
Variación de pasivos financieros ...	750	2,0
	37.000	100,0

- b) *Discusión del Presupuesto Ordinario de 1980*, cifrado en 37.000 millones de pesetas, esto es un 50 por 100 superior al del bienio 1978-79. Se aprobó en el Pleno de 28 de marzo de 1980.
- c) *Proyecto de Presupuesto Extraordinario de Inversiones y de aportación al Presupuesto de Gerencia de Urbanismo*, por un importe preliminarmente estimado de 7.500 millones de pesetas, y financiado por la emisión de obligaciones Villa de Madrid 1980, con el apoyo de la Caja de Ahorros y Monte de Piedad de Madrid y otras entidades financieras. Se propone su aprobación corporativa en mayo de 1980.
- d) *Proyecto del Presupuesto de Gerencia de Urbanismo*, por un importe previsto inicialmente en 5.000 millones de pesetas.
- e) *Proyecto de ampliación del Presupuesto Extraordinario del Plan de Saneamiento Integral (PSI)* para un período plurianual, a financiar con un préstamo internacional por un importe de 100 millones de dólares, en fase muy avanzada de negociación. Se ha publicado ya el Memorandum Informativo y se estima que en el mes de junio se firme el préstamo.

5. PREVISIONES DE ACTUACIONES FUTURAS

Se sintetizan a continuación:

- a) *Reorganización de la Delegación de Hacienda*. Es absolutamente necesaria para alcanzar los objetivos propuestos y se

prevé su aprobación corporativa en el mes de mayo. Entre los aspectos a subrayar están el aumento de la profesionalización y cualificación de los puestos de trabajo, y la adecuación y centralización de locales, así como la mecanización de sus servicios. Este último aspecto es prioritario, y se está trabajando para obtener resultados positivos ya en 1980.

- b) *Intensificación en la tarea del Control del Gasto Público*, con especial énfasis en los temas de personal; de servicios contratados; política de compras; seguimiento periódico del desarrollo presupuestario, etc.
- c) *Desarrollo de una política de racionalización e información de la temática fiscal*. Entre estos temas, se ha trabajado y se sigue trabajando en la progresiva simplificación tributaria (reducción del número de tributos y su procedimiento administrativo), conforme al plan ya iniciado en 1979. Igualmente se intensificará la labor de inspección. También se pretende desarrollar una labor divulgadora (folletos sobre el origen y aplicación de los fondos municipales), y de información (creación de un negociado centralizado de información fiscal).
- d) *Creación e impulso de los Consorcios de la Contribución Urbana*, aspecto básico de la fiscalidad municipal y que debe entrar en funcionamiento antes de que finalice el primer semestre, de cumplirse las previsiones hechas en la reunión de alcaldes de Bilbao de abril de 1980.
- e) Aplicación de nuevas técnicas más modernas y eficaces en ma-

teria presupuestaria (p. ej., *Presupuesto base cero*) y puesta en marcha, a través de la reorganización de la Delegación, de una base de planificación fiscal y financiera a medio y largo plazo.

- f) *Participación en el proceso de descentralización*, con el fin de facilitar la obligación tributaria al contribuyente; negociación de determinados aspectos fiscales con los contribuyentes (p. ej., en temas de Contribuciones Especiales, que se encuentra en fase de reestudio en su aplicación; basuras, etc.).
- g) Mantenimiento de una *negociación permanente con el Gobierno*, para reformar las competencias municipales, recabando un aumento progresivo de los Ayuntamientos en los ingresos y gastos del Sector Público.
- h) Puesta en marcha de las medidas encaminadas a la optimización de la *gestión patrimonial* (clasificación, utilización, conservación, etc.).
- i) *Intensificación en materia de tratamiento informático*. Se está procediendo a una integración informática completa del sistema tributario local. Se ha iniciado un primer estudio de urgencia que abarca varias áreas (arbitrios sobre solares; licencias de aperturas; recogida domiciliaria de residuos sólidos urbanos, etc.). Se ha aplicado a estas áreas un análisis de sistemas de gestión con el objetivo inmediato de conocer las actuales estructuras y mecánicas operativas de las correspondientes unidades funcionales. En el año 1980 se iniciarán las aplicaciones informáticas derivadas de los análisis anteriores.

OBRAS Y SERVICIOS URBANOS

1. PRIMEROS PLANTEAMIENTOS

LA Delegación de Obras y Servicios Urbanos, a partir de la entrada en funciones de la nueva Corporación, orientó sus trabajos, fundamentalmente, sobre los siguientes objetivos:

- a) Relanzamiento de la marcha y capacidad inversora de la Delegación, resentida gravemente en los últimos tres años, como consecuencia de los sucesivos cambios en la Administración y de la situación preelectoral.
- b) Puesta en marcha de nuevos métodos de planificación democrática, a la hora de elaborar los programas de actuación, y sobre todo, en la siempre difícil y delicada tarea de asignar prioridades. Hasta entonces, el proceso de selección de proyectos de inversión venía definido, fundamentalmente, por la discrecionalidad de la actuación del Delegado, bien en funciones de las prioridades presentadas por los Servicios Técnicos, bien de acuerdo a las solicitudes de actuación recibidas. En definitiva, se trataba de recuperar una forma de actuar municipal, en función de un enfoque global de los problemas del municipio y no en función de necesidades puntuales.
- c) Una mejor estructuración, adecuación y control de los medios y recursos en base a las necesidades a satisfacer. En esa línea se definieron objetivos tendentes a lograr mayor agilidad administrativa, un control más riguroso de las contrataciones y los servicios, y el progresivo acercamiento de la Administración al ciudadano a través de una política de descentralización de funciones de la Delegación en los Pre-

sidentes de las Juntas Municipales.

Al encontrarse prorrogado el presupuesto adicional de 1978, en el que no existía ninguna Partida de inversión, la única posibilidad de actuación se centraba en los restos de los presupuestos extraordinarios existentes (fundamentalmente el de 1976-II) y en el de Gerencia, que no estuvo disponible hasta enero de 1980, y que únicamente recogió 800 millones de nueva inversión, frente a una inversión cuantificada y con proyectos realizados de más de dos mil millones.

2. ACTUACIONES DEL DEPARTAMENTO DE VIAS PUBLICAS

En este Departamento, la actuación se ha centrado en dos direcciones. Por una parte, el relanzamiento de los trabajos de la «Comisión mixta de seguimiento del convenio MOPU-Ayuntamiento para financiación y ejecución de la Red Arterial de Madrid»; el Convenio se encontraba, prácticamente, paralizado y sin más realización concreta que las pasarelas de peatones para conexión a través de la Avda. del Manzanares. Los trabajos se recomenzaron a gran ritmo y ya están adjudicados: el desdoblamiento de la carretera de Toledo (N-401) y el ensanche del puente de Puerta de Hierro, y pese a los graves problemas de disponibilidad de terrenos se espera poder comenzar en el año en curso obras tan fundamentales como el eje Moratalaz-Vicálvaro, la avenida de San Luis, el paso inferior de Ginzo de Limia con la prolongación de la Avda. de la Castellana (importante acceso para el barrio de El Pilar), el paso inferior de General Ibáñez Ibero y el Nudo Sur, pieza fundamental de la red viaria, cuyo proyecto estará terminado para el tercer trimestre del año en curso. Al mismo tiempo, se han realizado importan-

tes tareas de jerarquización, diseño de soluciones y estudio de previsiones presupuestarias para los próximos años.

La segunda línea fundamental de trabajo en Vías Públicas fue la definición del programa de actuación cuatrienal destinado a completar la dotación de los servicios urbanos básicos en la periferia (pavimentación en aceras y calzadas y alcantarillado). Se trata fundamentalmente de eliminar el barro en invierno y el polvo en verano, y mejorar y completar el alcantarillado y los demás servicios municipales. Fruto de estos trabajos fue el documento «Estudio previo del PESUB», donde se cuantifican gráficamente los proyectos de inversión en pavimentación y alcantarillado por valor de 15.000 millones de pesetas, y el correspondiente a la extensión y modernización del alumbrado por valor de otros 4.000 millones, lo que constituye un horizonte deseable de inversión para el cuatrienio 80/83.

3. URBANIZACIONES DEFICIENTES

Se han completado los trabajos de confección del catálogo de «Urbanizaciones deficientes», con obras definidas por valor de 8.000 millones de pesetas. Se ha establecido un programa de presentación de estos trabajos a las asociaciones ciudadanas, solicitando la ayuda y colaboración de entidades y particulares para contrastar la información con la realidad y para fijar las prioridades en programas concretos de actuación.

En el caso de las urbanizaciones privadas, se ha puesto en marcha un régimen de convenios entre vecinos y Ayuntamiento, para la reparación de las obras defectuosas e inacabadas de las Promotoras desaparecidas, y para en el caso de las que aún mantienen actividad, se ha habilitado un programa de detección y cuantificación de defectos de urbanización, con conciertos de



Restauración de la Cibeles (detalles del torso).

reparación previos a las recepciones municipales de las obras. El primer convenio firmado ha sido el de la «Colonia Puerto Chico», en Aluche, que supone la culminación de una lucha reivindicativa de los vecinos de más de diez años, y que supone una inversión de 130 millones de pesetas en obras de reparación y acondicionamiento.

En el caso de las urbanizaciones de promoción oficial, se ha firmado un Convenio con el INV y la APSU, que abarca obras por valor de 2.000 millones, para el cuatrienio 80/83 y que solucionará los problemas de grandes zonas de Madrid en las que, hasta ahora, por falta de entendimiento entre el Ayuntamiento y las entidades de Administración Central, se degradaban las urbanizaciones que carecían prácticamente de conservación. Otro concierto, este con VISOMSA, asegura a esta Delegación la capacidad de inspección y vigilancia de las obras de urbanización del programa de promoción oficial de quince mil unidades, actualmente en curso en Madrid. Igualmente, se han cuantificado las obras de reparación de urbanización de los barrios promovidos por Urbis en Moratalaz, y está en estudio la colaboración con Gerencia para lograr un eficaz sistema de actuación.

4. «OPERACION ASFALTO»

En la línea de continuación de los trabajos en curso de la Delegación y relanzamiento de su capacidad de inversiones, se contrataron obras por valor de más de 300 millones durante el segundo semestre de 1979 y se emprendió la «Operación asfalto», que supuso la sustitución de la capa de rodadura de 700.000 metros cuadrados de pavimento. Entre las obras más importantes realizadas en este período destacan la reparación de las Colonias Ciudad Pegaso y Nuestra Señora del Henar, así como el remozamiento del paso superior de la Glorieta de Carlos V (*escalextric de Atocha*).

5. PLAN DE OBRAS INMEDIATAS

Posteriormente, disponiendo ya de las primeras informaciones y trabajos del PESUB, se redactó un Plan de Obras de Carácter inmediato, actualmente ejecutado al 80 por 100, y que recogía obras por valor de 1.344 millones de pesetas. La financiación corrió a cargo del Presupuesto de Gerencia de 1979, pero también se utilizaron fondos de los presupuestos extraordinarios de los años 74 (II), 76, 76 (II), 78 (I) y Gerencia de 1978.

Entre las obras más importantes de este programa destacan el colector de San Bernardino, el acondicionamiento y alcantarillado de la calle Burjasot (C. San Cristóbal de los Angeles), la reparación de la Colonia Puerto Chico, el acondicionamiento del barrio de las Cárcavas, la reparación de la Colonia de Santa Margarita, la de Nuestra Señora del Henar, la Ciudad de los Angeles y el acceso a la nueva Estación de la EMT en la Ronda Sur de Entrevías.

6. INSTALACIONES DEPORTIVAS

La Dirección adjunta a la Delegación, está elaborando actualmente, dentro del Plan de Equipamiento Colectivo Urbano, un programa de actuación en materia de infraestructura deportiva. Durante el último año se han terminado las instalaciones deportivas del Paseo de la Virgen del Puerto, La Elipa, el pabellón polideportivo de Moratalaz. Y siguen a buen ritmo las obras del polideportivo de Orcasitas, habiéndose convocado ya el concurso de la segunda fase del polideportivo del Barrio de El Pilar, por un valor de 225 millones de pesetas.



Restauración de la Cibeles (detalle de un león).



Reordenación y pavimentación de la calle Ermita del Santo.

La Delegación pretende, sin abandonar las grandes actuaciones tendientes a crear una infraestructura de Distrito con grandes instalaciones, poner un especial énfasis en las actuaciones menores, de poco costo y gran rendimiento, como pistas polideportivas en barrios, en colegios, etc., para, buscando una mejor desconcentración, ofrecer oportunidades próximas al domicilio donde practicar deportes y, en definitiva, obtener una mejor rentabilidad social de nuestros recursos.

7. ALUMBRADO Y AHORRO ENERGETICO

Línea también de actuación preferente de la Delegación, será la dotación de nuevo alumbrado a las zonas de Madrid que carecen de él, y la modernización del existente, toda vez que el aumento de la extensión y nivel lumínico viene impuesto, fundamentalmente, por la gran relación que el grado de iluminación tiene con la seguridad viaria y ciudadana. Una calle iluminada es en principio, una calle segura y una calle oscura, no lo es. Por otra parte, el incremento de los costes de la energía y la antigüedad de gran parte de nuestras instalaciones, nos fuerzan a una gran tarea de renovación y modernización. Entre las obras de alumbrado más importantes ejecutadas y adjudicadas destacan: Vallecas-Villa, Barrio de Vicálvaro, Colonia Ciudad Pegaso, Barrio de Palomeras, Polígono 38, Colonia Pinar del Rey y Barrio de las Cárcavas.

Consecuencia de este interés de la Delegación por el programa de alumbrado, ha sido la reorganización lle-

vada a cabo en ese Departamento, elevando a dicho rango lo que era una Sección. Así estructurado, el Departamento de Alumbrado y Servicios Eléctricos centralizará los consumos de energía municipales, buscando aumentar la eficacia y la racionalidad de éstos. Siguiendo este criterio, el pasado mes de septiembre se elevó a la Alcaldía para su aprobación un Decreto de racionalización y ahorro de energía en las instalaciones municipales; la aplicación de estos decretos ha permitido obtener importantes economías en los consumos de energía de este Ayuntamiento, ya durante el año en curso.

Posteriormente, los días 20, 21 y 22 de marzo de 1980, y en colaboración con el Centro de Energía, se celebraron unas «Jornadas Municipales sobre ahorro de energía en la ciudad», en las que presentaron sus ponencias los principales especialistas españoles en la materia y cuyas conclusiones operativas se irán poniendo en ejecución rápidamente.

8. NORMATIVA DE OBRAS Y CONTROL DE CALIDAD

En cuanto a normativa, se aprobó la nueva ordenanza sobre «Actuación en el suelo y subsuelo de los espacios libres municipales de dominio y uso público», estando en trámite de estudio la modificación del vigente Convenio con el Canal de Isabel II para adaptarlo a las nuevas circunstancias.

Se ha redactado un nuevo Pliego General de Condiciones, para el importante concurso de «Conservación y reforma de los pavimentos de Madrid» y el correspondiente al «Concurso de

Control de Calidad y Asistencia Técnica en la redacción de certificaciones para las obras municipales».

El control de calidad de las obras municipales se regía, hasta ahora, por un Convenio firmado con el Laboratorio José Luis Escario, convenio que a lo largo del tiempo había perdido gran parte de su vigencia y que no respondía ya a la flexibilidad, grado de control y rapidez que, a nuestro juicio, exigen actualmente las obras municipales; por este motivo, manteniendo con el Laboratorio citado lazos de conexión más en relación con su carácter de Laboratorio Investigador, es intención de esta Delegación sacar a licitación el control de las obras municipales en el segundo trimestre de 1980.

9. CONSTRUCCIONES MUNICIPALES

La situación de la Dirección de Construcciones Municipales al entrar en funciones la nueva Corporación, era análoga a la del Departamento de Vías Públicas, agravada, si cabe, por la escasez de funcionarios técnicos de grados superior y medio, la ausencia de partidas de inversión destinadas a la Dirección en el Presupuesto de Gerencia, y la necesidad que hubo de transferir las exiguas cantidades de equipamiento que aún quedaban de los presupuestos extraordinarios, para atender los gastos inevitables de mantenimiento y reparación en los grupos escolares, de cara al curso que comenzaba.

Forzado por las disponibilidades presupuestarias, la actuación se encaminó al normal mantenimiento de los edificios municipales y a las pequeñas actuaciones, tales como centros asistenciales, de ancianos, de salud y obras de adecuación de edificios a nuevas instalaciones o usos municipales, acondicionamiento de locales para Juntas de Distrito, CETI, diversos locales para la Policía Municipal, etcétera.

Entre las obras más importantes acometidas, destaca el acondicionamiento de la Junta Municipal de Carabanchel, la reparación del monumento a Alfonso XII en el Parque del Retiro, y la reparación de cubiertas y grupos escultóricos de la Puerta de Alcalá.

Dentro de la línea de planificación de la actuación de la Dirección de Construcciones Municipales para el próximo cuatrienio, se redactó una metodología de detección de necesidades de equipamiento, que se envió a todas las Juntas y Delegaciones. Las



Obras del nuevo parque de bomberos de Vallecas.

respuestas están sirviendo de base a la redacción del «PLAN de Equipamientos Colectivos Urbanos 80/83», que será presentado próximamente.

La Sección de Construcciones Escolares gestionó, transfiriéndose de otras partidas presupuestarias como ya se ha mencionado, inversiones de reparación y mantenimiento en los colegios, por valor de 250 millones, gracias a los cuales pudo comenzarse el censo con normalidad en numerosos centros.

Asimismo, la Dirección de Construcciones Municipales colabora de una manera especial con los Servicios Técnicos de MERCASA y MERCAMADRID en los trabajos de puesta en marcha de la Unidad Alimentaria y, en particular, en los trabajos de ejecución de los nuevos pabellones de frutas y verduras.

La puesta en marcha del programa de actuación de la Dirección que recoge multitud de promesas hasta ahora incumplidas, así como justas reivindicaciones de entidades ciudadanas, exigirá una dotación presupuestaria anual para el Capítulo de Equipamientos Colectivos Urbanos no inferior a 1.000 millones de pesetas.

10. INDUSTRIAS Y ACTIVIDADES DIVERSAS

La situación de este Departamento, se caracterizaba por la excesiva centralización y complejidad de las licencias de instalación, apertura y funcionamiento, grandes retrasos acumulados de tramitación y quizá, como consecuencia de esa complejidad de trámite y retraso burocrático, una falta general de claridad y transparencia en la tramitación y ausencia total de autoridad municipal, que en la práctica, se traducía en que una gran parte de las industrias madrileñas funcionasen sin licencia, o sin cumplir las prescripciones impuestas por la normativa municipal vigente. En primer término, el trabajo de la Delegación se concentró en clarificar y simplificar la tramitación de las licencias municipales.

Actualmente, está en ejecución una importante desconcentración de funciones de la Delegación en las Juntas Municipales, con lo que éstas podrán tramitar más del 80 por 100 del número total de licencias y un proceso de mecanización que permitirá cambiar totalmente la imagen de esta Dirección

ante el público. Una vez cumplido este objetivo, la Delegación tiene la intención de establecer un servicio de inspección de actividades, ya en funcionamiento, que aseguren que las industrias, una vez con la licencia de funcionamiento, ajusten éste a las condiciones de la licencia y evitar que con el tiempo se modifiquen las condiciones de funcionamiento, con la consiguiente vulneración de las Ordenanzas Municipales y riesgos para las personas y cosas.

La segunda línea de actuación de la Dirección, fue la de restablecer la autoridad y disciplina municipal. En este sentido, siempre concediendo plazos para introducir las medidas correctoras necesarias o permitir traslados a nuevos lugares, que reuniesen condiciones adecuadas, se ha procedido a enérgicas actuaciones de clausura y desalojo de actividades clandestinas, insalubres, fuera de ordenación, o que supusieran graves molestias para los vecinos de las zonas próximas. Dentro de este tipo de actuaciones, cabe destacar la erradicación de desguaces en la carretera de Andalucía y las clausuras de locales en el Centro Argüelles.

RELACIONES SOCIALES

1. REPRESENTACION

LOS gastos de representación del Ayuntamiento, han descendido presupuestariamente en tres millones de pesetas. Subdividiendo este capítulo en dos tipos de gastos:

- a) Gastos de representación personal. Estos tipos de gastos se han reducido, creándose asimismo una normativa de representación ante el vacío preexistente, consistiendo ésta fundamentalmente en reducir la representación a la del Alcalde y Tenientes de Alcalde.
- b) Gastos de representación personal. En este apartado se ha establecido una política de austeridad, regulándola asimismo con una normativa aprobada en Pleno, estableciendo tanto un máximo de gasto como un orden de prioridades para conceder recepciones.

2. PUBLICIDAD

Se ha establecido presupuestariamente una uniformidad para todos los servicios. Asimismo, se ha llegado a un convenio con una empresa de publicidad para atender convenientemente el servicio. En cuanto a campañas de publicidad, con el fin de dotar de infra-

estructura y servicio, a las diferentes Concejalías del Ayuntamiento, se ha establecido una política de ampliación de las vallas publicitarias propiedad del Ayuntamiento, tanto en las pequeñas carteleras como en las grandes del tipo normalizado en las empresas. Asimismo se está terminando una nueva regulación de las vallas de pu-

blicidad, y se han adquirido las siguientes vallas publicitarias para ampliar el número existente de la forma siguiente: 105 vallas de 3 x 4 Acuerdo C.P. 22-2-80; 200 vallas de 2 x 1 Acuerdo C.P. 7-3-80. Igualmente, se ha contratado los servicios de reposición de carteleras municipales, según acuerdo de la C.P. de 28-3-80.



Visita a Madrid del Presidente de Italia, Sandro Pertini.



Boletines informativos para los barrios y folletos de divulgación ciudadana.

3. PRENSA

La oficina de Prensa se ha reestructurado por servicios y Juntas de Distrito. Se ha creado, además, el Servicio de Radio, trasladando las conexiones desde el Cuartel de Conde Duque e instalando un pequeño estudio en la Plaza de la Villa, para poder conectar con las emisoras. Siguiendo una política de acercamiento directo al ciudadano se han creado boletines informativos para los barrios con el título genérico de «El Ayuntamiento informa». Se tienen en proyecto murales informativos para los barrios, y una mayor utilización de la radio para llegar a la opinión pública.

4. TURISMO E INTERCAMBIOS MUNICIPALES

Se ha creado el Patronato Municipal de Turismo con 26 millones de presupuesto, con el fin de promocionar la ciudad de Madrid. Desde él, en el próximo año, se realizarán, entre otras actividades, un Congreso Internacional de Turismo.

Desde la iniciación del nuevo Ayuntamiento, el Alcalde Presidente programó y llevó a cabo un plan de intercambios municipales, tanto a nivel nacional como internacional, dentro del cual hay que citar la afiliación del

Ayuntamiento de Madrid a la Asociación de la Federación Mundial de Ciudades Hermanadas, Ciudades Unidas (F.M.C.V., fecha de aprobación por el Ayuntamiento Pleno, 30 de noviembre de 1979) y la afiliación del Ayuntamiento de Madrid al Instituto Internacional de Ciencias Administrativas (aprobación por el Ayuntamiento Pleno el 29 de febrero de 1980). Durante este primer año han visitado el Ayuntamiento numerosas personalidades extranjeras: el Lord Mayor de Londres, el Alcalde de Shanghai, el Alcalde de México, el Alcalde de Panamá. También han visitado la Casa de la Villa numerosos Jefes de Estado, como el Presidente de Panamá, Presidente de la República Socialista de Rumania, Presidente de Colombia y Presidente de Austria.

El Alcalde Presidente realizó los siguientes viajes:

- A Lisboa, acompañado de una Delegación Municipal (31-5-79).
- A la República Federal de Alemania (25-VI-79).
- A Barcelona, acompañado de un grupo municipal para asistir a las Fiestas de la Merced (24-9-79).
- A Belgrado, invitado oficialmente por el Alcalde de dicha ciudad (16-9-80).
- A Bruselas, para asistir a los actos del milenario de la ciudad (26-9-79).

- A París, acompañado de una Delegación Municipal (5-12-79).
- A Bruselas, para asistir a la sesión de apertura del Forum Internacional sobre Seguridad y Cooperación Europea (27-10-79).
- A Moscú, invitado por el Alcalde de dicha ciudad (10-12-79).
- A Bagdad, invitado por el Alcalde de la ciudad (25-2-80).
- A Milán, para asistir al IX Congreso de Grandes Ciudades.

Asimismo, miembros de la Corporación Municipal, pertenecientes a los tres grupos políticos que integran el Ayuntamiento, han efectuado numerosos viajes.

- A Valencia, de los señores Puerta, Leguina y Aymerich, con motivo de reunión de diversos Ayuntamientos (12-6-79).
- A Málaga, del Delegado de Saneamiento, para una reunión de trabajo (19-6-79).
- A Barcelona, de los Sres. Aymerich, Puerta y Leguina, para reunión de trabajo (5-7-79).
- A Londres, de los Sres. Mella, Angelina, Plá y Aymerich, para asistir a reuniones de trabajo con sus colegas ingleses (3-7-79).
- A Valencia, del Sr. Díaz Maroto, para reunión en el Ayuntamiento (8-8-79).
- A Frankfurt, del Sr. Aymerich, para reunión encaminada al Plan de Saneamiento Integral y su financiación (23-8-79).
- A Bucarest, de los Sres. Moral y Luxán, para asistir a los actos de la Fiesta Nacional (17-7-79).
- A Bolonia, del Sr. Palacios Pardo, para asistir a la reunión anual de las Ciudades Mártires de las Guerras (27-9-79).
- A París, del Sr. Ortuño, para asistir al XX Aniversario de la Asociación de Pueblos de Familias en vacaciones (2-10-79).
- Viaje de Regino Mateos de la Delegación de Cultura para entregar en la Casa de Madrid en Barcelona una Cibeles (15-7-79).
- A México, del Sr. Angelina, para hacer entrega de una Cibeles a la Colonia Española (dic. 1979).
- A Roma, de los Sres. Martín Vicente y Enjuto, para asistir a la Semana Internacional del Bambino (16-11-79).
- A Lisboa, del Delegado de Relaciones Sociales (12-3-80).
- A México, del Concejal de Cultura, Sr. Moral, (12-2-80).
- A Barcelona, del Sr. Moral y Srta. Agulló, (10-11-80).

- A Barcelona, del Concejal de Abastos (7-4-80).
- A París, del Delegado de Abastos, Sr. Malo (1-11-80).
- A Milán, de los Sres. Puerta, Mangada, Bardají y Terán (21-1-80).

- A Lisboa, de los Sres. Luxán, Palacios, Díaz Murillo y Huertas (25-2-80).
- A Frankfurt del Delegado de Hacienda (21-2-80).
- A Ceuta, del Director de Instalaciones Deportivas (9-12-79).

- A Grecia, del Sr. Palacios Pardo, para asistir a la reunión de Ciudades Mártires (8-4-80).
- A Fez, del Concejal Sr. Rábano (14-4-80).
- A Milán y Turín, de los Señores Angelina y Mella (15-4-80).



Visita a la ciudad de México de la representación municipal madrileña.

SANEAMIENTO Y MEDIO AMBIENTE

DADO que la Delegación consta de cuatro Departamentos Técnicos, se analizan los problemas y realizaciones para cada Servicio separadamente.

1. LIMPIEZAS

1.1. Principales problemas. Este Departamento tiene más de 3.000 funcionarios, lo que ocasiona problemas de todo tipo en cuanto a horarios de trabajo, reglamentos de funcionamiento, pluses y retribuciones complementarias, reclasificaciones, etc. Otro problema fundamental es la falta de agilidad para adquirir repuestos y herramientas nuevas con destino al Parque de Maquinaria. Por otra parte, el mantenimiento del presupuesto de 1978 hizo casi imposible la adquisición de nuevo material móvil y de contenedores para paliar el aumento creciente de vacantes no cubiertas dentro del personal operario. Finalmente, la falta de conciencia ciudadana en lo tendente al mantenimiento de la limpieza viaria, hace verdaderamente difícil mantener aceptablemente limpia nuestra ciudad.

1.2. Realizaciones. Pueden sintetizarse como sigue:

- Puesta en marcha de las obras de una planta de reciclado de residuos sólidos urbanos en el vertedero de Valdemingómez, en colaboración con la empresa ADARO del INI.
- Adquisición de tres cantones de limpiezas desmontables.
- Contratación del estudio sobre inventario de residuos sólidos industriales en Madrid.
- Elaboración de un folleto divulgativo titulado «La Limpieza en Madrid» para mejor conocimiento del servicio por parte de los conciudadanos.
- Elaboración del pliego de condiciones para el concurso de vertederos de escombros.

1.3. Actuaciones futuras.

- Puesta en marcha de los vertederos de escombros de los que Madrid está tan necesitado.
- Comienzo del estudio de un Plan Director de Eliminación de Residuos Sólidos Urbanos, contem-

plando toda la gama posible de residuos existentes en Madrid y su eliminación.

- Reorganización de turnos de trabajo, aumentando la plantilla nocturna y la mecanización del servicio.
- Aumento del número de contenedores estudiando casos especiales (mercados, hospitales, recogida separativa, etc.).

1.4. Relaciones con los distritos. Existe un contacto exhaustivo con las distintas Juntas Municipales de Distrito, contribuyendo a la explanación y limpieza de solares, requiriendo a los propietarios a que los vallan. Por otra parte, se ha montado una experiencia piloto en el Distrito de Carabanchel para la recogida selectiva separando el vidrio del resto de residuos, colaborando al mismo tiempo en una campaña de concienciación cívica de los barrios de este Distrito.

2. MEDIO AMBIENTE

2.1. Principales problemas. Destaca la necesidad de la reorganización, aprobada, pero sin llevar a efecto por falta de presupuesto, lo que ha llevado

a grandes insuficiencias de personal, especialmente en los Centros de Control de Vehículos. El presupuesto prorrogado del 78, motivó una escasa disponibilidad para la adquisición de nuevos equipos para el laboratorio y para las mediciones exteriores.

2.2. Realizaciones. En este apartado han de señalarse las siguientes:

a) Convenios.

- Con el Instituto Nacional de Meteorología para la medida de la inversión térmica en las capas bajas de la atmósfera mediante la utilización de globos sonda.
- Con el Instituto Leonardo Torres Quevedo, para estudio sobre el ruido ambiental, concretado en un principio a los ruidos producidos por el Aeropuerto de Barajas.

b) Ordenanzas. Puesta en marcha de la ordenanza para combatir la contaminación atmosférica que se ha concretado en las siguientes actuaciones:

- Instrucciones a la Patrulla Ecológica relativas al mecanismo sancionador y tipos de vehículos a los que se debe aplicar la ordenanza.

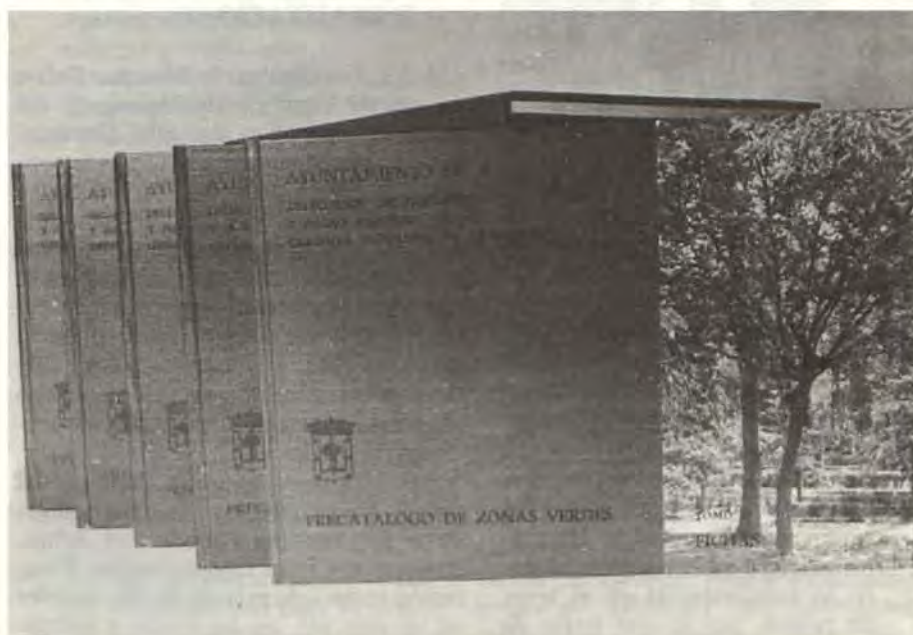

Precatálogo de zonas verdes.

—Puesta a punto de los Centros de Control y Diagnóstico de Vehículos previendo una masiva llegada de éstos.

— Puesta en marcha del ordenador que tramitará las sanciones para lo que ha sido necesario el estudio del *software* apropiado para la mecanización de los requerimientos sucesivos a los infractores.

c) *Red de Control Automático de la Contaminación.* Durante este período se ha aumentado la Red en una estación más, que se ubicará en Villaverde Alto y 16 sensores de lluvia muy importantes para el Departamento de Saneamiento a la hora de dimensionar los colectores.

d) *Episodio de Alta Contaminación.* A partir del día 27 de noviembre, se produjeron altos índices de contaminación, especialmente en SO_2 , que sin llegar a los límites de situación admisible ($400 \mu g/m^3$) fueron lo suficientemente graves para que la Delegación de Saneamiento y Medio Ambiente, con el informe previo de este Departamento, sugiriera una serie de medidas al Gobierno Civil, encaminadas a la restricción de las calefacciones y de los vehículos de carga y descarga que produjeron una reducción palpable de estos índices. Este episodio ha motivado dos actuaciones del Departamento:

— La creación de una comisión interna del Ayuntamiento con la inclusión de la Empresa Municipal de Transportes para el estudio de la aportación de las diferentes fuentes contaminadoras del aire en el nivel ambiental de Madrid.

— Propuesta al Ministerio de Sanidad para que rebaje a la mitad los límites vigentes actualmente de situación admisible y de emergencia de primer grado, tanto en lo referente a SO_2 como a partículas.

e) *Actuaciones Futuras.* El decreto sobre desconcentración de las Juntas Municipales de Distrito transfiere a éstas un gran número de competencias en el tema de ruidos, por lo que parte de los expedientes serán informados en los propios distritos, lo que



Planta de reciclado de basuras en Valdemingómez.

agilizará los trámites y denuncias existentes. Se incrementará el número de estaciones de la Red Automática, así como el número de parámetros a detectar. Se incrementarán y darán fruto este año los estudios emprendidos el pasado año, así como las actuaciones al amparo de la ordenanza de Contaminación Atmosférica. Por último, se tratará de resolver la falta de personal en los Centros de Diagnóstico, a través de los correspondientes concursos para cada una de las plazas vacantes.

3. PARQUES Y JARDINES. PROBLEMAS Y REALIZACIONES

3.1. *Principales problemas.* Existe en primer lugar un decrecimiento del personal operativo de este Departamento, agravado por un aumento continuado de superficies destinadas a parques, plazas y zonas ajardinadas. Además está la organización anticuada del Departamento, unida a una falta casi total de mecanización, lo que requiere una utilización masiva de la mano de obra. Por último, falta guardería de parques, lo que ha aumentado de forma alarmante los destrozos producidos en ellos.

3.2. *Primera Semana Popular del Árbol.* En primer lugar la realización de la 1.^a Semana Popular del Árbol, que tuvo dos fases muy definidas: Plantación masiva de más de 16.000 árboles en un sólo día, en los nudos y márgenes de la M-30, que divididos por Distritos, se distribuyeron así:

<i>Distritos</i>	<i>Árboles</i>
Chamartín	1.095
Salamanca	3.469
Retiro	2.810
Ciudad Lineal	4.130
Moratalaz	3.317
Vallecas	1.499
TOTAL	16.320

La 2.^a fase de la semana, consistió en la plantación a cargo de los alumnos de los colegios de cada barrio, de las asociaciones de vecinos, comunidades de propietarios, asociaciones ecologistas, etc. de otros 16.000 árboles, en todos los Distritos que solicitaron árboles para zonas terrazas o de prehabilitación, habiéndose distribuido de la siguiente forma:

<i>Distritos</i>	<i>Árboles</i>
Arganzuela	96
Salamanca	14
Chamartín	707
Tetuán	196
Chamberí	10
Hortaleza	1.817
Moncloa	292
Latina	2.493
Carabanchel	1.817
Villaverde	2.239
Mediodía	2.443
Vallecas	635
Ciudad Lineal	557
San Blas	1.359
Fuencarral	1.045
TOTAL	15.720

Habiéndose producido posteriormente nuevas peticiones de la Junta



Comienzo de las obras del P.S.I. Colector de pinos.

de Moratalaz para plantación en Vicalvaro y de colegios nacionales, así como de instituciones benéficas o sanitarias, que han totalizado la cifra de 34.252 árboles plantados en esta Primera Semana Popular del Arbol, cuya diferenciación por especies aparece en la hoja anexa a este informe.

3.3. Actuaciones en Parques y Zonas ajardinadas. Hay que destacar las siguientes:

- Construcción del Parque de Manoteras, con auditorio y zona deportiva.
- Inauguración de la Plaza de Argüelles.
- Ajardinamiento de la Avenida del Generalísimo.
- Arreglo de la Plaza Olavide.
- Ampliación del Parque Pinar de Caramuel.
- Construcción de la pista polideportiva y de juegos infantiles en la Chopera del Parque del Retiro.
- Acondicionamiento del Parque de la Alameda de Osuna.
- Construcción de zonas de usos múltiples en el Parque Carlos Arias.
- Reforma del Parque del Calero.
- Arreglo y ampliación del Parque de la Alcazaba.
- Zonas deportivas del Parque de Entrevías.

- Ampliación y equipamiento del Parque Virgen de la Esperanza.
- Construcción de una zona ajardinada entre las calles de Comandante Fortea, Santa Olalla y Santovenia.
- Colocación del Monumento al Cura Hidalgo.
- Restauración del Monumento a la Infanta Isabel.
- Arreglo de casi 60 casetas de operarios con colocación de agua caliente y calefacción.
- Construcción de cuatro casetas de operarios en distintos Parques.

3.4. Actuaciones futuras:

- Reorganización del departamento, adaptándolo al proceso de desconcentración.
- Modernización y mecanización del servicio.
- Reconstrucción y planificación de los viveros municipales para adoptarlos al ritmo de construcción de nuevos parques.
- Terminación del Precatálogo de Zonas Verdes, pieza clave para una planificación temporal de las construcciones de nuevas zonas verdes.
- Contacto constante con la Gerencia de Urbanismo para la expropiación de terrenos destinados a parques públicos, destino del Anillo Verde, etc.

- Cuidado intensivo y recuperación ecológica de la Casa de Campo, ya comenzada en este primer año, con una serie de medidas para optimizar su utilización (ver folleto adjunto).

- Replanteamiento de la colocación de bancos públicos, aumentando su número y fijándolos al suelo.
- Aumento y mejora de los juegos infantiles y zonas deportivas.
- Preparación y realización de la Segunda Semana Popular del Arbol.
- Creación de carriles-bici, circuitos vida, pistas de patinaje, etc., en varios parques.
- Campañas de concienciación cívica, información sobre las especies vegetales existentes en los Parques y dar conocimiento a los ciudadanos de dónde están ubicados los parques principales en Madrid.

3.5. Relaciones con los distritos.

Además de la Primera Semana Popular del Arbol, ya reseñada, el contacto con los distritos es muy intenso, pues las peticiones de bancos, papeleras, mesas de ajedrez, juegos infantiles y podas de arbolado, son constantes, tratándose de atender a todos ellos, dentro de las posibilidades siempre limitadas del Departamento.

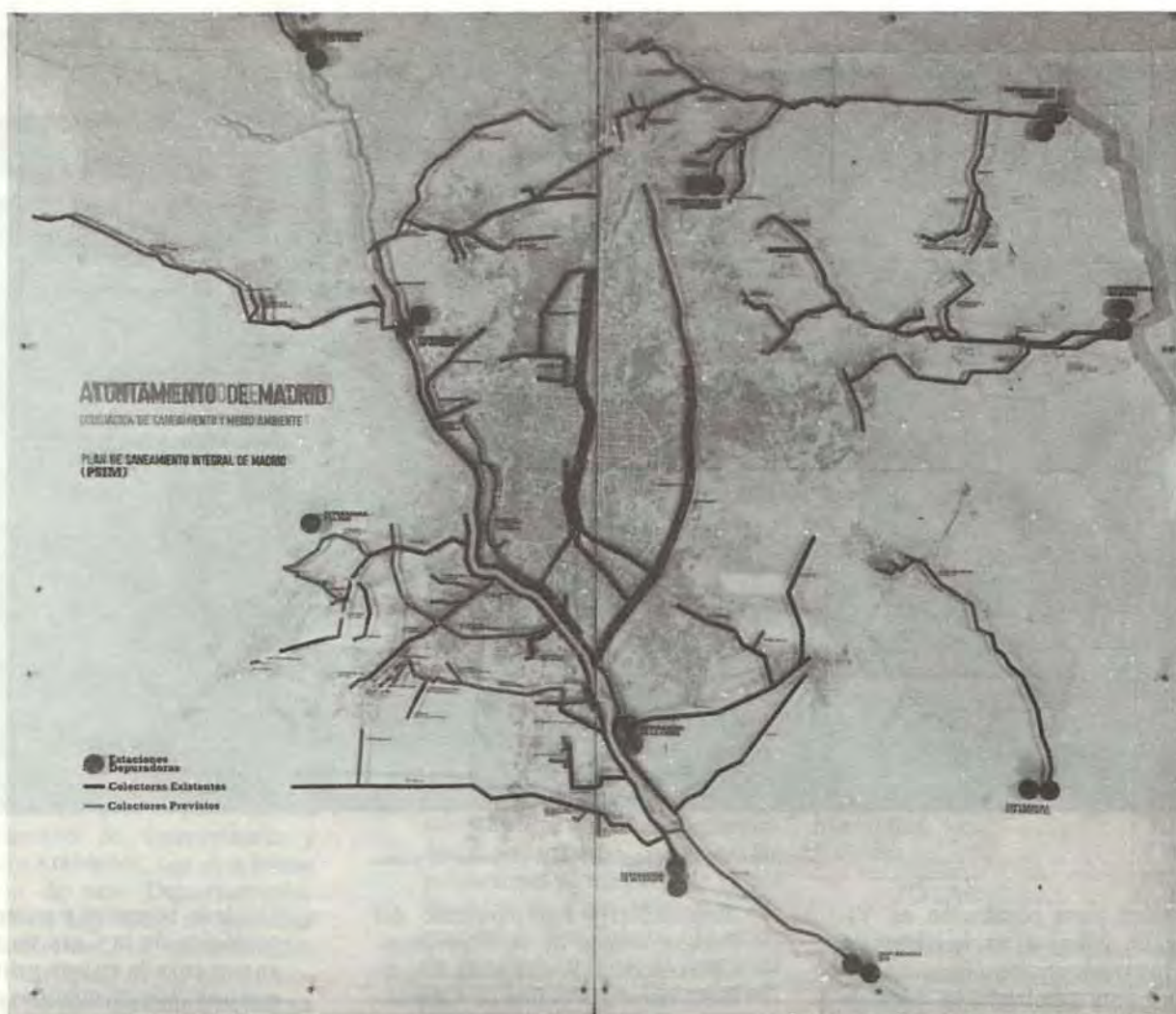

4. SANEAMIENTO

4.1. **Principales problemas.** Destacan la necesidad de la reorganización del personal; aprobado el organigrama el año 78, se ha efectuado tan solo en parte, lo que significa la falta de puesta en marcha de algunas secciones. También ha de señalarse la falta de un lugar donde ubicar el Departamento actualmente con cada una de las dos subdirecciones en edificios distintos, debido a la paralización de las obras de adecuación de una planta del mercado de Barceló; debido a problemas de expropiación de los puestos de venta.

4.2. **Realizaciones.** En materia de personal y contratos se han cubierto parte de las plazas vacantes del organigrama en lo referente a técnicos, lo que ha normalizado gran parte de los servicios. Además, se ha prorrogado por un año al personal contratado que se encontraba en una situación precaria. Igualmente, se puso en marcha un nuevo servicio de depuración de aguas

de las fuentes ornamentales y de recuperación de los antiguos viajes de fuentes «milagrosas». Por último, se adjudicó el concurso de conservación y mantenimiento de las estaciones depuradoras de China, Butarque y Rejas, que se encontraban con una conservación en precario.

En lo concerniente a la *Sección de Aguas y Viajes*, se instalaron dos docenas de nuevas fuentes públicas, en zonas deprimidas de barrios periféricos, se abrió de nuevo al público la Casa de Baños de la Latina, tras la instalación de la caldera de agua caliente, se han reparado y remozado la totalidad de los 50 evacuadores existentes, habiéndose comenzado la construcción de media docena más en distintos parques de Madrid.

4.3. **Plan de Saneamiento Integral de Madrid.** El año 79 puede considerarse como el del comienzo efectivo del P.S.I.M. En efecto, se han seguido paso a paso aquellas propuestas que se formularon en el P.A.M. y que se resumen en los siguientes puntos:

- Realización de obras de urgencia del bloque cero por valor de casi 1.000 millones de pesetas (ver hoja anexa).
- Propuestas técnica-económica y de amortización del plan.
- Memorandum informativo para el préstamo de 100 millones de dólares con destino al plan.
- Pliegos de condiciones para la asistencia técnica de los proyectos de colectores.
- Pliegos de condiciones para el estudio geológico de los distintos bloques de colectores.
- Pliegos de condiciones de los bloques de depuradoras.
- Realización de los proyectos de expropiación acompasadamente a los concursos de obras.

Por tanto, puede afirmarse en estos momentos que si como todo parece indicar, se concreta el crédito puente exterior el próximo verano del 80, comenzarán casi simultáneamente las obras en cinco bloques de colectores, al tiempo que se van sacando de forma continua proyectos del bloque cero.

SANIDAD Y ASISTENCIA SOCIAL

CONSIDERAMOS que las actuaciones y proyectos llevados a cabo por la Delegación de Sanidad durante el período abril 1979-80, deben reflejarse a través de cuatro secciones diferentes. En la primera se contempla la situación anterior a abril de 1979, así como las necesidades que dicha situación planteaba y el enfoque adoptado por la Delegación para el tratamiento de los problemas. La segunda explica las gestiones realizadas con la Administración Central, así como con otras instituciones, a fin de desarrollar la necesaria coordinación en la solución de diversos problemas sanitarios. Una tercera sección valora y analiza las distintas realizaciones llevadas a cabo por la Delegación dentro de su campo específico. Finalmente, se formulan los proyectos de futuro y los problemas a solucionar.

1. SITUACION ANTERIOR A ABRIL DE 1979 Y LINEAS DE ACTUACION

Tal y como se señalaba en las Líneas de Avance del Plan de Acción Municipal, se había venido desarrollando un proceso durante los últimos años que había conducido a una infradotación e infrautilización de la Sanidad Municipal, lo que estaba imposibilitando una

participación real del Ayuntamiento en la solución de los problemas sanitarios. Los servicios de urgencia municipales (Casas de Socorro), no estaban siendo rentabilizados para la población de Madrid en la medida de sus posibilidades, en un marco social en el que se podría cifrar en más de doscientas mil personas la población carente de asistencia sanitaria de cualquier tipo.

Por otro lado, aspectos importantes de medicina preventiva, como la información y planificación familiar, la asistencia psiquiátrica extrahospitalaria, y la educación sanitaria, no estaban ni están siendo abordadas en absoluto, o apenas están esbozadas por la Seguridad Social.

En este contexto, el Ayuntamiento de Madrid ha tenido que hacer frente



Centro de Promoción de la Salud de Vallecas.



Sección de análisis de alimentos de origen animal.

durante este año a una serie de problemas que, sin ser específicamente de su competencia, la demanda social existente le obligaba a atender, dentro de unas limitaciones impuestas tanto desde fuera, como por las dificultades presupuestarias heredadas:

1) La desdotación presupuestaria de varios servicios y, sobre todo, de algunas partidas fundamentales del Laboratorio Municipal de Higiene.

2) Una estructura de personal anticuada e inadecuada, que ha retrasado la apertura de diversos Centros de Promoción de la Salud, a lo que cabría añadir las numerosas vacantes existentes en varios departamentos.

3) Un proceso de abandono de funciones por parte de la Sanidad Municipal generado por Corporaciones anteriores.

4) El desaprovechamiento de las posibilidades del personal existente, que en muchas ocasiones puede desempeñar tareas de más entidad para las cuales está capacitado.

Es en estas condiciones en las que el nuevo Ayuntamiento tuvo que hacer frente a los ingentes problemas planteados. Pese a ello, la labor realizada entre abril de 1979 y marzo de 1980 ha significado un importante impulso a la acción municipal, más aún si tenemos en cuenta que no sólo no se han abandonado las actividades tradicionales, sino que éstas se han caracterizado por un mejor funcionamiento y, por tanto, han sido desempeñadas con una mayor eficacia.

2. NEGOCIACIONES, ACUERDOS Y CONTACTOS MANTENIDOS CON LA ADMINISTRACION CENTRAL Y OTROS ORGANISMOS

2.1. Negociaciones con el Ministerio de Sanidad y Seguridad Social (MSSS). Antes del verano de 1979, la Delegación de Sanidad estableció contactos con el MSSS, a fin de lograr un acuerdo que posibilitara la coordinación de los servicios de urgencia de nuestra capital. Fruto de las reuniones mantenidas desde entonces es el concierto cuya firma es inminente, que tiende a cubrir este objetivo, sincronizando la actividad de los servicios de urgencia hospitalarios y los centros periféricos de urgencia de la Seguridad Social por un lado, y las actuales Casas de Socorro y Equipos Quirúrgicos Municipales por otro. Este concierto es sólo el principio de una colaboración que habrá de culminar en el Centro de Información y Coordinación de las Urgencias Médicas, y que posteriormente se deberá plantear en otros aspectos del campo sanitario.

Igualmente, y en aplicación del Real Decreto 2221/1978 de 25 de agosto, la Delegación está en conversaciones con la Delegación Territorial del MSSS, a fin de garantizar la presencia y colaboración del Ayuntamiento de Madrid en la confección del Mapa Sanitario de la provincia, habiéndose iniciado el proceso de consulta a las diferentes Juntas de Distrito, de forma que se garantice la participación ciudadana

en la previsión de necesidades y fijación de objetivos, aspectos éstos fundamentales en la elaboración del referido mapa.

2.2. Desarrollo del acuerdo con la Asociación Española de Lucha contra el Cáncer. Los contactos mantenidos con la Junta directiva y técnica de la Asociación Española de la Lucha contra el Cáncer, ha garantizado ya la aportación por parte de este organismo del material necesario para el funcionamiento del Servicio de Prevención Oncológica en todos los Centros de Promoción de la Salud que próximamente se inaugurarán. Igualmente, se han mantenido conversaciones que pueden culminar en la instalación de un centro secundario preventivo (de análisis y diagnóstico), en el Instituto Municipal «Fabiola de Mora y Aragón».

2.3. Acuerdo con Cruz Roja Española. La ya fecunda relación del Ayuntamiento con la Cruz Roja, materializada en el Centro de Lucha contra la Droga de la calle Fúcar, con resultados altamente satisfactorios, ha venido a ampliarse con la firma de un acuerdo en el que se manifiesta una declaración de intenciones, para las siguientes actuaciones conjuntas:

- a) Creación de un taller de reinserción de drogadictos en locales anexos al centro de Fúcar, así como la realización de obras de mejora del mismo.
- b) Participación de Cruz Roja en todas aquellas tareas de educación sanitaria que el Ayuntamiento piensa desarrollar, ofreciendo el voluntariado de que dispone para este y otros fines.
- c) Colaboración en la atención a refugiados políticos y transeúntes.
- d) Coordinación de los servicios de ambulancias, en base a una mejor utilización, de acuerdo con criterios geográficos.

2.4. Negociaciones con el Instituto de Servicios Sociales. Dentro del concierto global en perspectiva que el Ayuntamiento firmará con el Instituto de Servicios Sociales para una mejor atención al problema de los minusválidos físicos y psíquicos, la Delegación ha llegado ya a un acuerdo de principio con la Dirección Provincial de ese organismo, a fin de crear en los locales de la calle Arroyo de Fontarrón, un Centro de Estimulación Precoz que será una aportación municipal importante en este tema.

2.5. Colaboración con entidades benéfico-sociales. Igualmente, se han mantenido contactos con Cáritas, Hermanos de San Juan de Dios, Damas

Apostólicas y otras entidades similares, a fin de conseguir una mayor coordinación en la asistencia a marginados, facilitando su inclusión en el Padrón de la Beneficencia Municipal y un mejor aprovechamiento de los Albergues de Transeúntes. A tal fin, está en marcha el proyecto de cesión al Ayuntamiento del Centro de Las Piqueñas para su reconversión en Albergue de Transeúntes.

3. REALIZACIONES Y ACTIVIDADES DE LOS DISTINTOS SERVICIOS DE LA DELEGACION

3.1. Beneficencia Municipal. Junto con las actividades tradicionales desarrolladas en los distintos centros sanitarios municipales, cabría señalar como aspectos más importantes, todos aquellos que han significado un impulso a la medicina preventiva.

- a) Realización de las obras de reforma de los Centros Asistenciales de Chamberí y Latina, que junto con el de Vallecas se encuentran en condiciones de ser reconvertidos en Centros de Promoción de la Salud, fijándose su próxima inauguración para los primeros días de mayo de 1980, y que vendrán a paliar las graves deficiencias sanitarias de dichos distritos, con la implantación de Servicios de Orientación Sexual y Planificación Familiar, detección precoz del cáncer, salud mental y educación sanitaria.
- b) Tramitación de las obras de reforma de otros seis centros asistenciales con el mismo fin.
- c) Reconversión del edificio del antiguo Ayuntamiento de Barajas, a fin de transformarlo en Centro Asistencial, cuya inauguración se realizará en los próximos meses, siendo éste el único que ofrecerá un servicio permanente de urgencias en ese barrio.
- d) Puesta en marcha del plan de reconocimientos médicos de los funcionarios municipales por parte del Instituto de Medicina Preventiva «Fabiola de Mora y Aragón», habiendo pasado revisión durante este período a más de 12.000 personas.
- e) Adquisición y puesta en funcionamiento de una Unidad Móvil de Reconocimiento Médico, gracias a la cual se ha pasado revisión a todos los niños de 8.º de E.G.B. de los distritos de



Unidad móvil de reconocimiento médico.

Moncloa, Fuencarral y Horta-leza, teniendo previsto dar ese servicio al resto de los distritos a lo largo del año.

- f) Colaboración con el Laboratorio Municipal de Higiene para la realización de una campaña sanitaria global (vacunación, revisión médica, desratización, etcétera) en los asentamientos gitanos del polígono Valdezarza-La Vega, con vistas a la realización de un estudio que permita la ampliación de tal campaña a otros asentamientos.
- g) Expedientes de reconversión del Equipo Quirúrgico n.º 2 en una Unidad de Larga Estancia Geriátrica, destinada a atender a los ancianos incluidos en el Padrón de la Beneficencia que, sin requerir asistencia hospitalaria, sí precisan de cuidados médicos que no pueden llevarse a cabo en sus domicilios.

3.2. Laboratorio Municipal de Higiene. En el intento de potenciar las posibilidades del Laboratorio Municipal, se ha desarrollado y está en proyecto una serie de actividades que harán que a lo largo de 1980, el Ayuntamiento desempeñe un papel mucho más importante en el campo de la Salud Pública. Entre los hechos más destacables y sin que ello suponga remotamente enunciar las actividades tradicionales que realiza dicho centro, señalamos:

- a) Apoyo y colaboración en la celebración del I Simposio Nacional

de Laboratorios Municipales, donde quedó resaltada la enorme importancia de éstos y la escasa atención prestada por la Administración Central a los mismos.

- b) Adquisición de equipamiento y mejora de las instalaciones que ha afectado a diversas Secciones: Análisis de Alimentos, Leches y Derivados Lácteos, Grasas y Aceites, etc.
- c) Estudio epidemiológico de los distritos, de los que ya están publicados los correspondientes a Vallecas y Mediodía, y a los que seguirá el resto en fecha próxima.
- d) Desarrollo de las campañas de vacunación y creación, mediante sistema de ordenador, de la ficha sanitaria del recién nacido que será enviada a todos los padres antes del primer mes posterior al nacimiento del niño.
- e) Estudio de las condiciones higiénico-sanitarias y alimenticias de los colegios nacionales, que ya se ha realizado y que se publicará en breve.
- f) Presentación y aprobación de la reforma de las ordenanzas municipales sobre animales domésticos, en la que se han introducido numerosas modificaciones que redundarán en una mayor protección a estos animales y que no enumeramos por su carácter exhaustivo.
- g) Campaña de desratización, realizada en octubre de 1979, en

- colaboración con entidades ciudadanas que ha representado un gran avance en la lucha contra los roedores, y que ha posibilitado combatir nuevos focos y ha permitido atacar más eficazmente los antiguos, originando por petición directa de los vecinos la realización de más de 500 servicios extras en los últimos meses. Igualmente, hay que destacar la creación de una Comisión antirrata en colaboración con la Gerencia Municipal de Urbanismo, la Delegación de Saneamiento y Medio Ambiente, y la Delegación de Obras y Servicios Urbanos, uno de cuyos frutos es la propuesta de reforma de las ordenanzas de edificación en base a recortar los medios de vida de los móridos.
- h) Campaña de desmosquitización del río Manzanares, realizada durante el verano de 1979, y contribuyó a erradicar eficazmente los insectos en las zonas urbanas colindantes.
 - i) Lanzamiento de campañas de educación sanitaria, estando en marcha la primera dirigida a bares, cafeterías y restaurantes que redundará en una mayor calidad de los alimentos y bebidas expendidos.

3.3. Cementerios. De acuerdo con las directrices enmarcadas en las Líneas de Avance del Plan de Acción Municipal, se procedió a la adopción de las siguientes medidas: petición a la Delegación de Obras y Servicios para proceder a la realización de la acometida de agua y energía para el horno de reducción de restos del Cementerio de Carabanchel, adquisición de material y maquinaria para modernizar las actividades propias de los cementerios, proyecto de remodelación de diversas instalaciones, así como obras de reparación y adecentamiento de la Capilla Central del Cementerio de la Almudena, plan de Coordinación con la Empresa Mixta de Servicios Funerarios, que redundará en una mayor utilización de los servicios de cremación.

3.4. Asistencia Social. Pese a estar la mayor parte del presupuesto destinado a estos fines, descentralizado en las Juntas de Distrito, se pueden resaltar como acciones específicas las siguientes:

- a) Ampliación permanente de los acogidos a la cartilla de Asistencia médico-farmacéutica que posibilitará alcanzar la cifra de 40.000 a finales de año.

- b) Obras proyectadas de ampliación de los albergues de transeúntes que permitirán una mayor capacidad de utilización del mismo, imprescindible en los momentos de crisis económica por los que atraviesa el país.
- c) Iniciación de las negociaciones con entidades benéficas y la Administración Central, a fin de instalar un nuevo albergue de transeúntes en el término de Las Piqueñas (Distrito de Latina).
- d) Obras para la instalación de nuevos servicios (montacargas, compartimentación de dormitorios, lavabos, etc.) en la Residencia de Ancianos de Alcalá de Henares.
- e) Liberalización del régimen de funcionamiento de los albergues quitándoles sus connotaciones represivas y facilitando la estancia de los acogidos, así como el régimen de admisión en la Residencia de Alcalá de Henares.
- f) Realización de obras en centros municipales de Chamberí y Latina, para su reconversión en Clubs de Ancianos de próxima inauguración. Proyecto de instalar otro en colaboración con la Junta de Distrito de Horta-leza.

4. PERSPECTIVAS DE FUTURO

No obstante lo hasta aquí expuesto, la tarea por realizar es aún muy amplia, tanto en la cumplimentación de los proyectos en marcha, como en aquellas actividades aún por iniciar y que se acometerán más adelante. El hilo conductor, sin embargo, está ya trazado y pensamos que al final del período de la actual Corporación, se habrá producido un gran relanzamiento de la Sanidad Municipal. A modo indicativo exponemos lo que consideramos serán los ejes de continuación de la labor hasta aquí realizada.

- a) Necesidad de desarrollar aún más la colaboración con el MSSS y demás instituciones sanitarias y asistenciales que operan en Madrid para, sin que el Ayuntamiento pierda su protagonismo y su capacidad reivindicativa frente a la Administración Central, participe e impulse programas sanitarios que redunden en una mejor asistencia a la población.
- b) Reorganizar la Sanidad Municipal de forma que, dentro de las

previsibles limitaciones presupuestarias se puedan abarcar más servicios de los hasta aquí desarrollados, tales como geriatría, medicina del trabajo, etc., aumentando la dotación de los centros hasta donde sea posible, dentro de la campaña de creación de Centros Promoción de la Salud.

- c) Utilización integral del Instituto de Medicina Preventiva «Fabio-la de Mora y Aragón», desplegando su actividad aún más hacia la población en general, y no sólo hacia los funcionarios municipales.
- d) Reorganización del Laboratorio Municipal, en especial del sistema de inspecciones para garantizar un mayor control de las condiciones higiénico-sanitarias, así como un mayor control de la calidad de los alimentos.
- e) Intensificación y renovación permanente de la acción desratizadora y desmosquitizadora.
- f) Difusión de cara a la población de las actividades del Laboratorio Municipal, e incremento de la actividad investigadora del mismo.
- g) Elaboración de un plan de remodelación de los cementerios para que, cuando las posibilidades presupuestarias lo permitan, poder ofrecer una solución a largo plazo al problema mortuario.
- h) Incrementar y mejorar las actividades del Ayuntamiento en el campo de los indigentes y marginados, mediante la creación de más plazas en los albergues, y desarrollando servicios de asistencia domiciliaria. Asimismo, se proseguirá la campaña de creación de clubs de ancianos.
- i) Se continuará con la reforma de las ordenanzas y los reglamentos necesarios para una mayor actualización de los mismos, buscando su adecuación a los planes esbozados.

Finalmente, sólo cabe reafirmar la convicción de que con el esfuerzo de todos, los servicios sanitarios del Ayuntamiento de Madrid en un futuro muy próximo, no solamente continuarán en una línea de superación sino que servirán de punto de referencia para la Seguridad Social, de forma que ésta, al potenciarse la demanda de los ciudadanos, se vea obligada a cumplir los inexorables compromisos que tiene para con Madrid.

SEGURIDAD Y POLICIA MUNICIPAL

1. SITUACION EXISTENTE EN ABRIL DE 1979. ESTADO GENERAL Y RECURSOS

LA Delegación, cuenta con dos servicios básicos de seguridad, desempeñados por los Cuerpos de Policía Municipal y de Bomberos. Existe, además, un Departamento, atendido por funcionarios de la Subdirección General de Protección Civil, encargados de planificación y estudios. Los Cuerpos de Policía Municipal y Bomberos cuentan con efectivos de 3.577 policías y vigilantes, y 750 bomberos, respectivamente, y con medios materiales escasos y en buena parte anticuados.

En líneas generales podemos decir que las mayores deficiencias en el funcionamiento de estos Cuerpos eran las siguientes:

- Creciente falta de autoridad para hacer cumplir la normativa municipal.
- Escasa atención a los aspectos formativos.
- Organización anticuada que, en buena parte, no respondía a las necesidades actuales.

— Desfase entre los Reglamentos formalmente vigentes y las prácticas habituales de funcionamiento.

— Medios materiales insuficientes y parcialmente obsoletos, que habían —y han— de ser suplidos, en muchos casos, con una acti-



Una nueva etapa en la Academia de la Policía Municipal.



Nueva central de transmisiones de la Policía Municipal.

vidad extra y un gran espíritu de servicio de muchos funcionarios.
— Escasez de mandos intermedios.

2. LINEAS GENERALES DE ACTUACION

Respecto a la Policía Municipal, se consideró que el incremento de su eficacia requería, necesariamente, actualizar su organización. Para ello, era indispensable potenciar y poner en pleno funcionamiento la Academia dedicada a la formación y darle a la actuación de los policías el respaldo de autoridad que necesitaban.

Las indicadas líneas de actuación —ya planteadas en el PAM— se han enmarcado en la idea de que una policía local en una sociedad democrática tie-

ne que estar profundamente enraizada en el pueblo, y apoyada, respetada y comprendida por el conjunto de los ciudadanos. Para ello, hay que ir cambiando hábitos de actuación y actitudes de incomprensión que en las actuales circunstancias carecen ya de todo fundamento. Es preciso acercar en todos los sentidos, la Policía Municipal al vecindario.

Era y es también necesario, mejorar la coordinación de la Policía Municipal con la Policía del Estado (Cuerpo Superior y Policía Nacional), ya que existen múltiples funciones y competencias en las que la conexión es evidente.

En el Cuerpo de Bomberos se trataba, asimismo, de mejorar su formación, de crear vías de promoción interna y de activar el servicio de prevención, hasta entonces poco desarrollado, cuando no inexistente.

3. REALIZACIONES EN EL SERVICIO DE POLICIA MUNICIPAL

3.1. Organización y personal. Dentro del plan general de reorganización del Cuerpo de Policía Municipal, se aprueba por el Pleno de la Corporación, y se está aplicando, el ajuste básico de la organización actual, creando nuevas unidades de actuación, suprimiendo otras, y delimitando funcionalmente las subsistentes. Este reajuste no presupone aumento de plantilla, y por lo tanto no conlleva ningún coste adicional. Con ello se dota a la Policía Municipal de una mejor funcionalidad. Por otra parte, se han unificado en una sola las dos Escalas de la Policía Municipal, femenina y masculina, lo cual supone el fin de una clara discriminación y la racionalización del servicio.

Se han mejorado las dotaciones de los funcionarios del Servicio, y se ha elaborado una nueva normativa para cubrir los destinos de mando en las distintas Unidades y Agrupaciones, objetivando la cobertura de las mismas. Asimismo, se redactaron los correspondientes órdenes que delimitan las funciones de los policías municipales en cuanto a los servicios que realizan, y se estableció un principio de rotación en los servicios, comenzando por Circulación, para evitar situaciones discriminatorias, y a fin de mejorar la experiencia y formación polivalente de los policías.

Se convocaron oposiciones con nuevos criterios en cuanto a preparación y selección, para proveer 523 plazas de policías municipales, incluidas en el nuevo plan de cobertura y ampliación de la plantilla actual. En esta misma línea se convocó un concurso-oposición para dotar al Cuerpo de 87 nuevos sargentos. Asimismo, se anunció concurso de méritos para cubrir la plaza de Inspector Jefe.

Hay que señalar también que se organizaron por el Ayuntamiento de Madrid, en colaboración con los de Barcelona, Sevilla y Cartagena, las Primeras Jornadas sobre Competencias Municipales en Seguridad Ciudadana.

3.2. Servicios. Se llevó a cabo una campaña de reforzamiento de la autoridad municipal, centrada en el cumplimiento de las sanciones impuestas por la Policía, en materia de circulación. En seis meses, tan solo, el volumen de pago de multas pasó del 20 al 65 por 100. Aumentó también el volumen de escritos de descargo y los recursos, lo que da una muestra clara de los buenos resultados de la campaña



Nueva unidad de protección ciudadana.

en orden al respeto de la legalidad y autoridad municipales.

Apoyándose en la campaña antes referida se realizaron otras dos: contra la *contaminación de los vehículos a motor* (en colaboración con las Delegaciones de Saneamiento y Circulación y Transportes, así como el Gobierno Civil) y otra de mejora del *Tráfico en las Fiestas de Navidad*, en colaboración asimismo con la Delegación de Circulación, y que se detalla en el capítulo de esta Memoria correspondiente a esa Delegación. También estas dos campañas fueron bien acogidas por la población madrileña, y en las dos se alcanzó el objetivo buscado: disminuir los niveles de contaminación ambiental, y lograr una circulación fluida y sin grandes agobios en todas las fiestas navideñas, que en años anteriores se habían caracterizado por insoportables embotellamientos.

Se potenció la *Academia de la Policía Municipal* y se firmó un protocolo de cooperación con los Ayuntamientos de los pueblos del cinturón de Madrid, que abre la vía hacia una actuación coordinada de las po-

licías de los municipios madrileños.

Se creó el *Servicio de Vigilancia Nocturna*, comenzando con diez parejas de serenos vigilantes nocturnos por distrito y dos coches de apoyo, la dotación de uno de ellos está compuesta por tres miembros de la Patrulla Especial Nocturna. Supone, este Servicio, unos 600 hombres, 45 vehículos y diversos medios de transmisiones.

Se establecieron las primeras bases de una *mejor coordinación con la Policía del Estado*. Se acordó instalar una terminal del ordenador de la Dirección General de la Seguridad del Estado, en la central de transmisiones de la Policía Municipal.

Dentro del campo de la información, se realizaron diversos *cursoillos* de capacitación, socorrismo, patrulla especial nocturna, educación física y ejercicios de tiro, entre el personal del Cuerpo, y se editó un folleto explicativo de la organización y funcionamiento de la Academia de la Policía Municipal. Se publican las contestaciones a los temas que se exigen para ingreso en la Policía Municipal. Esta publicación es la primera que se rea-

liza en el Ayuntamiento con ese contenido y finalidad.

Se llegó a un *acuerdo con CEMESA*, la empresa concesionaria del servicio de recogida de vehículos indebidamente estacionados (Grúa), que resuelve el problema de la deuda municipal con ella, y que permite una continuidad del servicio con criterios más racionales y menos gravosos para los intereses municipales que los originalmente pactados por anteriores corporaciones. El acuerdo se sometió a la consideración del Pleno del Ayuntamiento, siendo aprobado por unanimidad.

3.3. Adquisición de material. Instalaciones. Se adquirieron 22 vehículos automóviles especialmente equipados, para el servicio de la Patrulla Especial Nocturna, y 200 equipos de comunicación individual, emisores-receptores, con destino a la vigilancia nocturna. Se acordó la compra e instalación de un sistema de control de transmisiones, y se comenzaron las obras de acondicionamiento de la nueva central de transmisiones. Se iniciaron las obras para ampliación de la Academia de la Policía Municipal, creando cua-

tro nuevas aulas. Se acondicionan diversas instalaciones y dependencias.

4. REALIZACIONES EN EL SERVICIO DE PREVENCIÓN Y EXTINCIÓN DE INCENDIOS, SOCORRO Y SALVAMENTO

4.1. Organización y Personal. En este área cabe destacar las siguientes:

- Regularización del sistema de libranzas y de compensaciones por la jornada realizada, cumplimiento de obligaciones contraídas para con el personal y no resueltas anteriormente.
- Convocatoria para cubrir, dentro de la plantilla actual, 90 nuevas plazas de Bomberos, en el presente año.
- Elaboración de una nueva normativa para la distribución del descanso anual, reduciendo su período de disfrute de seis a tres meses.
- Realización de diversos cursos y conferencias de formación en colaboración con el Centro Nacional de Prevención.
- Desarrollo de diversas actividades de investigación, en colaboración con el Instituto Nacional de Racionalización y Normalización, dependiente del Instituto Nacional de Investigaciones Científicas.
- Pleno funcionamiento del Servicio de Prevención, dándole la importancia que requiere y sentando las bases para su ampliación futura.

4.2. Adquisición de material. Instalaciones:

- Instalación de un sistema automático de control de llamadas, con registro de las mismas y grabación del horario en que se producen.
- Adquisiciones normales para el buen mantenimiento del servicio, estando en estudio la puesta en marcha del correspondiente servicio de mantenimiento.
- Comienzo de la ejecución del nuevo parque de Vallecas.

5. PLAN DE ACTUACIÓN PARA 1980. PREVISIONES PARA POLICÍA MUNICIPAL

5.1. Organización y Personal:

- Elaboración y aprobación del reglamento de Régimen Interior del Cuerpo de Policía Municipal.
- Elaboración y aprobación del re-

glamento de la Academia Especial de la Policía Municipal.

- Convocatoria para cubrir 400 plazas de policías municipales.
- Organización general de la Policía Municipal, 2.ª Fase, con estudio y aplicación de la normativa necesaria para cubrir las vacantes de mandos intermedios.
- Formación en nuevas técnicas a los mandos intermedios en la Academia de la Policía Municipal.
- Formación de los futuros policías municipales de acuerdo con los nuevos programas y técnicas de enseñanza y prácticas.
- Convocatoria para proveer las correspondientes vacantes de oficiales de la policía municipal.

5.2. Servicios:

- Creación de una Comisión para coordinación, colaboración y actuación de la Policía Municipal con la Policía del Estado.
- Preparación de un plan coordinado de actuación y colaboración con diferentes poblaciones.
- Creación y puesta en marcha de la policía de barrio, insertándola en el mismo y dotándola del equipo y preparación necesarios.
- Creación de la Patrulla M-30, para el control del tráfico en ese cinturón de intensa circulación. Estará dotada del equipo técnico adecuado a su función.
- Mejora y ampliación de los Servicios de Vigilancia en Parques y Jardines.
- Puesta en marcha del Servicio de Vigilancia Escolar.
- Mejora de los Servicios de Información y auxilio, a través de la Central del «092 Policía Municipal».
- Ampliación de la Patrulla Especial Nocturna, aumentando el número de policías y coches.
- Elaboración de folletos informativos sobre los Servicios de la Policía Municipal y manuales de consejos prácticos y útiles para la Seguridad personal.
- Organización y realización de Cursos dirigidos a impartir enseñanzas de Tráfico a los escolares.
- Creación de nuevos Servicios a través de Unidades Especiales, a desarrollar en la nueva organización.

5.3. Adquisición de material. Instalaciones. El nuevo presupuesto ordinario de este Ayuntamiento, contempla nuevas partidas para la adquisición y renovación tanto del material móvil como del de transmisiones.

- Adquisición de 60 vehículos con cargo al presupuesto ordinario de 1980, para renovación y mejora de la flota existente.
- Adquisición de 100 motocicletas con cargo al mismo presupuesto con igual propósito.
- Nuevas instalaciones para distintos servicios. Reforma, ampliación y mejora de los existentes.
- Inauguración de la Central Telefónica y de Transmisiones del «092 Policía Municipal» dotada de una Centralita telefónica de veinte pares, una terminal del Ordenador de la Dirección General de la Seguridad del Estado, un panel de control de llamadas por radio, un enlace con las emisoras comerciales, y una Central general de radio.
- Adquisición de material especial para formación y prácticas.
- Puesta en servicio de un nuevo depósito para vehículos de la vía pública y mejor coordinación de todos los existentes, para facilitar su devolución a sus titulares.

6. PLAN DE ACTUACIÓN PARA 1980. PREVISIONES PARA PREVENCIÓN Y EXTINCIÓN DE INCENDIOS, SOCORRO Y SALVAMENTO

6.1. Organización y Personal.

- Elaboración de un nuevo Reglamento de Régimen Interior del Cuerpo de Bomberos.
- Ampliación de los efectivos reales del Cuerpo para irlo aproximando a las necesidades de una población como Madrid.
- Cobertura de las vacantes de Mandos existentes, por medio de la promoción interna previa formación y pruebas de aptitud.
- Cursos de formación básica necesarios para el nuevo personal, así como los de formación permanente para la actual plantilla.

6.2. Adquisición de material. Instalaciones.

- Renovación del material actual en malas condiciones, con cargo al presupuesto ordinario de 1980.
- Mejora y reparación de las instalaciones existentes.
- Ampliación del número de Parques de Bomberos, con la posible inauguración del que está en construcción en Vallecas.
- Continuación del plan de mejora de comunicaciones y transmisiones con la instalación de los correspondientes equipos.

GERENCIA MUNICIPAL DE URBANISMO

RESALTAR en este informe las actuaciones más importantes, los grandes proyectos en marcha, quiere decir que en gran medida se deja de lado una vertiente fundamental de la política urbanística: la gestión cotidiana, que se concreta en un sin fin de respuestas a los problemas que surgen como consecuencia de procesos ya iniciados y de nuevas necesidades.

Los grandes ejes de la política urbanística desarrollada por la Gerencia Municipal de Urbanismo en este primer año de actuación, son la salvaguardia de la ciudad, el problema de la vivienda, las nuevas disponibilidades de suelo (el anillo verde, etc.), la puesta al día de la base informativa, la gestión del urbanismo heredado, la disciplina urbanística, la reorganización de la Gerencia, y la revisión del Plan General de Madrid. En este capítulo, iremos examinando cada una de esas cuestiones.

1. LA SALVAGUARDIA DE LA CIUDAD

Esta salvaguardia se entiende como la necesidad de ir consolidando y adecuando la *ciudad existente* a las necesidades presentes y futuras de los ciudadanos, y no al «hacer y deshacer» del proceso especulativo al que ha sido sometida por los intereses privados en los últimos años.

1.1. Suspensión del planeamiento vigente en las zonas industriales. El planeamiento vigente, tanto el Plan General como los Planes Especiales de la Avenida de la Paz y Manzanares-Autopista del Sur, han reducido de manera importante el suelo para uso industrial, han limitado la capacidad de expansión de las industrias, y están incentivando un proceso de desmantelamiento de instalaciones industriales existentes para ser sustituidas por bloques de viviendas. Ante este problema, la propuesta municipal elevada a CO-PLACO en el Pleno de diciembre de 1979 supone, en el caso de que sea asumida por la Administración Central, el mantenimiento de los usos y actividades actualmente implantadas en las zonas industriales amenazadas de desaparición. Esta propuesta supone la participación activa del Ayuntamiento de Madrid en la búsqueda de una salida a la crisis económica, al eliminar aquellos aspectos que generan despilfarro económico, reducen el empleo y fomentan la especulación del suelo.

1.2. Ordenanza sobre conservación y estado ruinoso de las edificaciones. Para la regulación de la tramitación y exigencias de contenido en los expedientes de ruina, y para impedir que los casos límites de ruinas lleguen a producirse en forma tan generalizada como en los últimos tiempos, la Gerencia presentó a aprobación en los Plenos

de diciembre de 1979 y febrero de 1980 una nueva normativa. Con ella se regula eficazmente el deber de los propietarios de conservar las edificaciones y se coordina entre los distintos órganos y servicios municipales la ejecución subsidiaria en los casos de incumplimiento, así como las normas especiales en caso de urgencia.

1.3. Conservación de las «Colonias de hotellitos». Los conjuntos de viviendas unifamiliares que se encuentran fuera de ordenación, responden a proyectos originariamente unitarios, expresivos de una forma de entender la vivienda popular en un momento concreto de la historia de la ciudad. Conscientes de que esos conjuntos forman parte de nuestro patrimonio cultural y urbanístico, y recogiendo el sentir de lucha desarrollada por el movimiento asociativo de esas colonias, la Gerencia planteó en el Pleno de diciembre de 1979 la correspondiente propuesta de modificación del Plan General tanto para la conservación de las tramas y edificaciones de estos núcleos de viviendas unifamiliares, como para la regulación de las futuras construcciones a fin de armonizarlas, en la medida de lo posible, con la situación originaria.

1.4. Plan Especial de Protección y Conservación de Edificios y Conjuntos de Interés Histórico-Artístico de la Villa de Madrid. Elemento fundamental de toda la política de salvaguardia de la



Las colonias de hotelitos, una imagen singular de nuestra ciudad, que será conservada.

ciudad es la instrumentación y tramitación adecuadas del Plan Especial de la Villa de Madrid. En la voluntad de proteger y conservar el patrimonio edificado de Madrid el nuevo Ayuntamiento culminó el proceso emprendido con el «Precatálogo de Edificios y Conjuntos de Interés Histórico-Artístico» y con la aprobación inicial, en noviembre de 1978 del Plan Especial. Pero el Plan Especial ha de reconvertirse, buscando su máxima eficacia como instrumento de protección, mediante una catalogación más selectiva y estricta de edificios, y estableciendo otras categorías de protección a fin de permitir una gama de tipos de obras que puedan llevar al vaciado del edificio manteniendo su configuración externa como elemento de la escena urbana. Asimismo, se establecerán unas normas de procedimiento para toda solicitud de licencia de obras en los edificios enclavados dentro de un área de protección.

A ello se agrega la modificación de Ordenanzas, para eliminar los incentivos al derribo, si bien esas modifica-



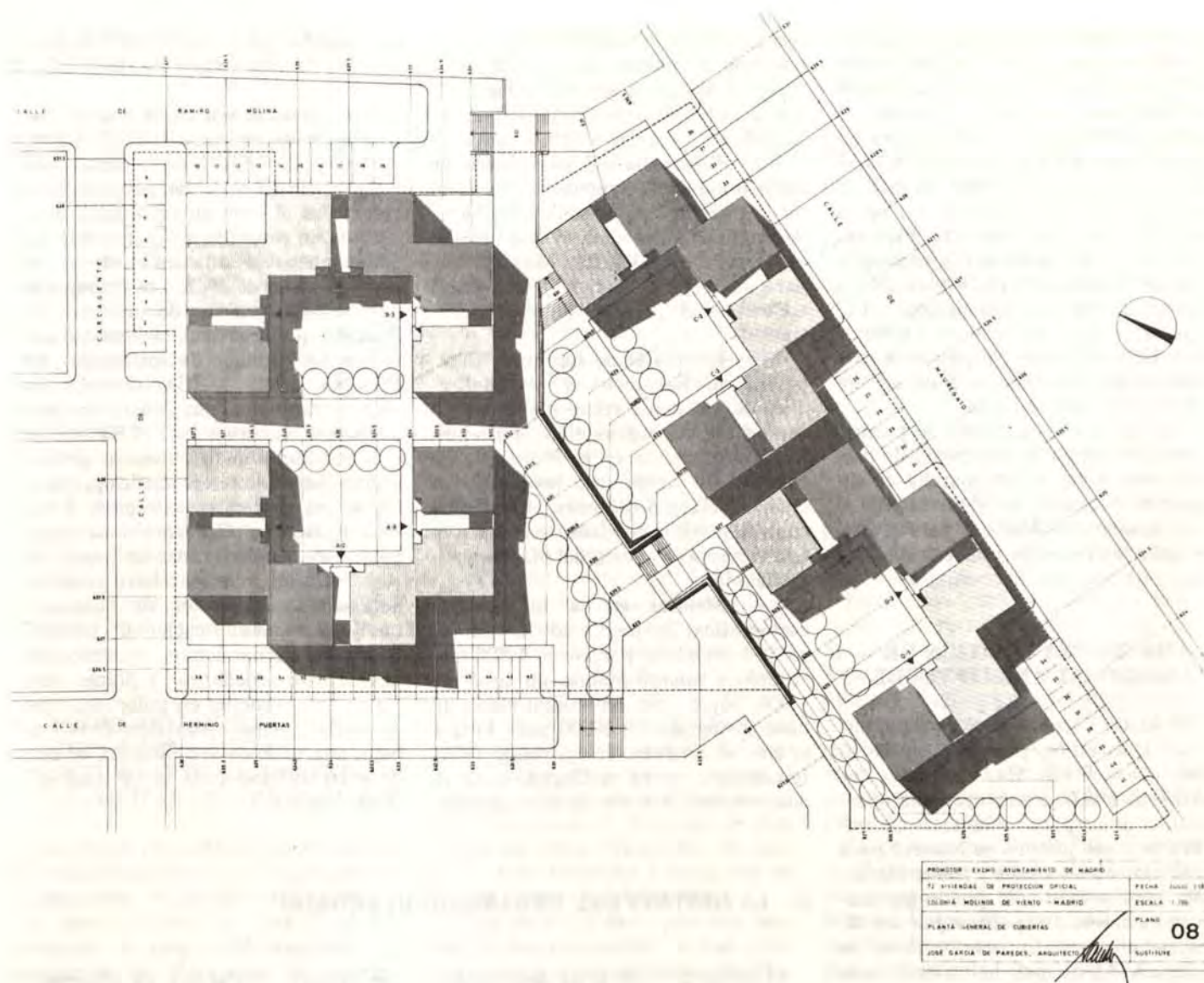

Programa de viviendas municipales. Maestros de la arquitectura al servicio de una necesidad popular.

ciones habrán de formularse dentro del marco del vigente Plan General de Madrid, pues se ha detectado que es en los Planes de Reforma Interior donde se encuentran gran parte de esos incentivos.

El nuevo documento del Plan Especial está siendo sometido a debate pú-

blico a partir del mes de abril. Y ha venido precedido de las dos medidas ya enunciadas («Ordenanza sobre Conservación y Estado Ruinoso de las Edificaciones» y la «Modificación del Plan General tendente a la conservación de los conjuntos de viviendas unifamiliares»).

2. EL PROBLEMA DE LA VIVIENDA

Dentro de la falta de competencias y recursos para afrontar el grave problema de la vivienda, competencias y recursos que están en manos de la Administración Central, la Gerencia Municipal de Urbanismo ha puesto las bases para una mayor intervención del Ayuntamiento en el problema de la vivienda.

2.1. Mejora de la gestión de las viviendas municipales. Se ha realizado un inventario sobre la situación de las casi 7.000 viviendas actuales en las diversas Colonias Municipales existen-

tes. Se ha puesto en marcha un programa de mejoras y reparaciones de las viviendas en peor estado. Y se ha iniciado, como en el caso de la Colonia Moscardó, la experiencia de trasvase de vecinos de esta Colonia a viviendas promovidas por VISOMSA, adjudicando las viviendas liberadas a vecinos que vivían desde hace años provisionalmente en viviendas insalubres de la misma Colonia.

2.2. Realojamiento de vecinos desalojados por ruina o expropiación. Se realojaron por la Gerencia, en vivien-

das promovidas por VISOMSA, un total de 307 familias desalojadas por ser declaradas sus viviendas en ruina o a causa de determinadas expropiaciones (Polígonos de Eugenia de Montijo y Sepúlveda-Caraque).

2.3. Apoyo y seguimiento del programa de viviendas sociales del INV. Se ha actuado desde la «Comisión Técnica de seguimiento de Barrios en Remodelación», facilitando los trámites de planeamiento, urbanización y licencias de las promociones de viviendas sociales previstas. Se han gestionado oportunamente temas urbanísticos pendientes en las promociones de San Blas, Vallecas, Polígono 1 de la Avenida de la Paz, Pozo del Tío Raimundo, San Pascual, Palomeras, Zofio, San Fermín, Orcasur, Orcasitas y Pan Bendito.

2.4. Convenio MOPU-Ayuntamiento para la construcción de 400 viviendas sociales. Se ha suscrito un convenio marco con el MOPU para la construcción de viviendas. Este convenio se

ha concretado en un primer programa de 400 viviendas con financiación del INV, que comprenderá la construcción de viviendas, en solares municipales: en el Distrito de Vallecas para los vecinos sometidos a expropiación en el Polígono 43 de la Avenida de la Paz; en el Distrito de Carabanchel, en el solar de la antigua Fosforera, para vecinos también sometidos a expropiación en la zona; en el Distrito de La Latina, donde será remodelada la Colonia Municipal Molinos de Viento; y en el Distrito Centro, prioritariamente para vecinos desahuciados en su día por ruina de sus viviendas.

Esta primera experiencia de promoción de viviendas será el punto de partida para la puesta en marcha de un organismo gestor de vivienda en el Ayuntamiento de Madrid, para el cual se están elaborando una estrategia y unos estatutos que lo configuren.

3. HACIA UNA POLITICA DE SUELO: EL ANILLO VERDE

El Anillo Verde, o mejor dicho, sus restos maltrechos, pero aún significativos (unas 9.400 Has. frente a las 14.000 de 1963), constituyen una oportunidad única para replantear una política de suelo público en Madrid para equipamientos sociales y zonas verdes. Esta oportunidad sólo puede garantizarse mediante una *política pública* de rescate efectivo. En este sentido, la Gerencia Municipal ha seleccionado una serie de áreas del Anillo Verde —y se ha hecho la correspondiente propuesta a COPLACO— en las que la expropiación será el mecanismo obligatorio y prioritario. En esas áreas, cuya extensión se aproxima a las 2.000 hectáreas, se aplicarán los mecanismos de acumulación de volumen, así como el cumplimiento de los estándares previstos. Con ello se mantendrá el carácter dominante del actual Anillo Verde como gran «espacio libre» en el que se asientan áreas forestales, parques urbanos, equipamientos colectivos, etc.

4. PUESTA AL DIA DE LA BASE INFORMATIVA

La gestión cotidiana del urbanismo y el planeamiento de temas de futuro, exige contar con una información básica cuya puesta al día ha sido una de las tareas de la Gerencia.

4.1. **Inventario de expropiaciones y nuevos criterios de valoración.** Proveerá la información sobre las 62 expropiaciones en marcha en Madrid, tarea

que ha sido complementada con la elaboración de nuevos criterios de valoración a aplicar a las expropiaciones, más acordes con unos objetivos de racionalidad y eficacia administrativa.

4.2. **Inventario del patrimonio de suelo municipal.** Supone la puesta al día del patrimonio de suelo de propiedad municipal, inventario que ha sido organizado por Distritos Municipales, para su mejor vigilancia y uso en el contexto del proceso de desconcentración.

4.3. **Inventario de Juntas de Compensación.** Recopilación y actualización de los datos referentes a las 43 Juntas de Compensación existentes hasta el momento en el Municipio de Madrid. El objeto del inventario es crear un archivo documental, a fin de controlar sus actividades en orden a una correcta ejecución del planeamiento vigente.

4.4. **Mejoras en la información cartográfica.** Se ha llevado a cabo el control del plano parcelario 1:500 (revisando y microfilmando un total de 1.600 hojas). Se ha comprobado la base cartográfica 1:5.000 para lo que se efectuó un vuelo en agosto de 1979. Igualmente, se ha codificado toda la documentación sobre la base geográfica

común del Plano Parcelario para una localización inmediata de la información.

4.5. **Realización de la síntesis del planeamiento de Madrid: El SIPLAM.** La Gerencia también ha realizado una labor de clasificación del planeamiento vigente en el término municipal, consistente en recopilar y sistematizar las actuaciones realizadas en el Municipio de Madrid desde 1963. Los trabajos se han recogido en un documento (SIPLAM), que se articula adecuadamente con los trabajos de realización del PLANO VIVO MECANIZADO del término municipal que se está llevando a cabo en colaboración con COPLACO.

Sobre dicha documentación gráfica se han detallado referenciados por símbolos, los siguientes extremos: Estudios de Detalle, Ordenación de Volúmenes, Zonas declaradas en estado de Reparcelación, cambios de sistemas de actuación, rectificación de alineaciones y viales, modificación de perímetros y fraccionamientos, modificaciones de uso, ordenanzas y planes parciales, subdivisiones en polígonos, ejes de núcleo, planes parciales. Este trabajo, aparte de otras aplicaciones, será de gran utilidad para la revisión del Plan General.

5. LA GESTION DEL URBANISMO HEREDADO

El urbanismo que se ha desarrollado en Madrid, en los últimos años, ha dejado una pesada y complicada carga que hoy es necesario desentrañar y procurar enderezar: polígonos sin urbanizar a cuyos promotores se les han otorgado la totalidad de las licencias, promociones realizadas sin estar efectuadas las cesiones obligatorias, licencias concedidas sin estar seriamente urbanizado el polígono, reparcelaciones aprobadas con carácter definitivo cuando las zonas libres de cesión obligatoria y gratuita al Ayuntamiento están ocupadas por familias residentes, polígonos que desarrollados prácticamente en su totalidad en los cuales se concretan los conflictos (cesiones imposibles, realojamiento de chabolistas, etc.) en la última fase de ejecución, polígonos cuyas zonas de cesión obligatoria no son más que retales de suelo sin continuidad alguna y cuya recepción y conservación se pretende que recaiga sobre el Ayuntamiento, polígonos con exceso de volumen edificado o con bloques sin licencia.

Enfrentarse con situaciones de este tipo que, desgraciadamente, se repiten

con excesiva frecuencia en diferentes zonas de Madrid, consume gran parte del trabajo diario de la Gerencia. Para intentar sistematizar este trabajo se han centrado los esfuerzos en tres áreas de Madrid consideradas como significativas: *Distrito de Fuencarral, Distrito de Hortaleza y Polígonos del Plan Especial de la Avenida de la Paz*. En cada una de esas áreas, se han llegado a resultados concretos de gestión y clarificación, pudiendo citar como ejemplo el Convenio firmado entre la Gerencia y la Junta de Compensación del *Polígono A de Peña Grande* (Distrito de Fuencarral) que garantiza el realojamiento de los chabolistas existentes en el polígono a cargo de la Junta de Compensación y las consiguientes cesiones libres de cargas al Ayuntamiento; la clarificación de la situación urbanística con la consiguiente exigencia de obligaciones y responsabilidades administrativas a los promotores de la Urbanización Nueva Colombia (Distrito de Hortaleza); e idéntico planteamiento ante las graves irregularidades detectadas en el *Polígono 20 de la Avenida de la Paz*.

6. FORTALECIMIENTO DE LA DISCIPLINA URBANÍSTICA

Los intentos de clarificar y enderezar la situación urbanística de Madrid están siendo acompañados de un esfuerzo especial en el mantenimiento de la disciplina urbanística. La potenciación y mejor coordinación de los servicios de inspección urbanística de la Gerencia, se acompañó de la realización de un cursillo monográfico sobre el «Reglamento de Disciplina Urbanística», desarrollado en Gerencia en colaboración con el Instituto de Administración Local y la Vicesecretaría del Ayuntamiento. Durante este primer año de gestión municipal han sido impuestas multas por infracciones urbanísticas por un importe total de 120 millones de pesetas, habiéndose planteado también una mejor coordinación con los Servicios de la Delegación de Hacienda para garantizar una mayor eficacia en el cobro rápido y efectivo de las multas impuestas.

7. REORGANIZACIÓN PROGRESIVA DE LOS SERVICIOS DE LA GERENCIA MUNICIPAL DE URBANISMO

La gestión conflictiva y laboriosa de los temas cotidianos, y los nuevos retos y propuestas de política urbanística, han hecho objetivo prioritario de la Gerencia su propio reforzamiento y reorganización. Para ello, sin alterar básicamente el organigrama funcional existente, se han llevado a cabo en los últimos meses determinadas reorganizaciones en algunos de los seis departamentos, con el doble propósito de mejorar el funcionamiento de la Gerencia y de aproximar su gestión al marco territorial de las Juntas Municipales de Distrito.

En este sentido en el *Departamento de Planeamiento*, las dos Secciones de *Planeamiento Oficial y Privado* se han organizado en cuatro zonas que, siguiendo el antecedente de las existentes en el Departamento de Edificación, cubren el término municipal. Cada una de estas zonas de planeamiento tiene en cuenta para su trabajo las demarcaciones territoriales que cubre: Juntas de Distrito y áreas de PAI.

Este mismo criterio se ha tenido en cuenta en el *Departamento de Patrimonio del Suelo* a la hora de establecer cuatro zonas, con sus equipos técnicos correspondientes, para realizar la actualización y mantener al día el inventario de Patrimonio de Suelo Municipal. Estos cuatro equipos zonales dependen de la Sección de Administración del mencionado Departamento.

Las adaptaciones del *Departamento de Edificación* responden fundamentalmente a la necesidad de establecer un control estadístico al día de las licencias concedidas y de mejorar la organización de los Servicios de Inspección, temas ambos, ligados, directamente a la eficacia de la Disciplina Urbanística. En este sentido, la Sección de Control de Licencias asume el control estadístico de las mismas, al tiempo que pasan a depender de esta Sección los cinco Negociados de Inspección hoy atribuidos a cada una de las cinco Zonas de Edificación.

Paralelamente a estas primeras medidas de reorganización, se han efectuado nuevos nombramientos en Jefaturas de Departamentos y Secciones, así como la provisión de Jefaturas de Negociados Técnicos que habían salido a concurso. Estas medidas serán complementadas próximamente con la contratación administrativa de nuevo personal técnico de titulación superior para cubrir parte del elevado número de vacantes existentes en estas cate-

gorías (en la Gerencia Municipal existen en la actualidad 16 vacantes de licenciados en Derecho, 13 de Arquitectos y dos de Ingenieros, lo que representa sobre el total de la plantilla legal existente, un 40 por 100 de vacantes en titulados superiores).

8. HACIA UN NUEVO PLANEAMIENTO: LA REVISIÓN DEL PLAN GENERAL DE MADRID

Las gestiones cotidianas para la resolución de los problemas urbanísticos de Madrid chocan normalmente con un obstáculo infranqueable: el planeamiento urbanístico vigente. Y plantean, por tanto, la necesidad ineludible de una revisión profunda de ese planeamiento, que haga posible la puesta en práctica de una nueva política urbanística.

Pieza clave para la puesta en marcha de esta revisión en el municipio de Madrid son los trece Programas de Acciones Inmediatas (PAI), cuyos estudios y diagnósticos está finalizando, y a cuyo desarrollo la Gerencia Municipal de Urbanismo (a través del Convenio establecido con COPLACO y de las Juntas Municipales de Distrito) ha prestado su decidido apoyo.

La revisión del vigente Plan General de Ordenación Urbana del Área Metropolitana en el ámbito municipal de Madrid, exige por parte del Ayuntamiento ofrecer ante el órgano urbanístico responsable, la COPLACO, de forma inmediata y como base previa de la revisión, su propia concepción, criterios y objetivos con los que esta revisión debe ser llevada a cabo. A estos efectos, la Gerencia, en colaboración con un equipo técnico externo, tiene en marcha la redacción de un documento que responderá al contenido enunciado.

COMISION DE LA JUVENTUD

1. OBJETIVOS

EL objetivo principal que se ha planteado durante este año de gestión ha sido crear una estructura funcional en el Ayuntamiento que se encargue del trabajo municipal en el sector juvenil, planteado en contacto directo con el movimiento juvenil madrileño. Durante los primeros meses, la actividad fue casi exclusivamente dirigida a estudiar las fórmulas posibles de funcionamiento, lo cual llevó tras el verano a constituir con fecha 5 de octubre y mediante Decreto de la Alcaldía Presidencia una Comisión de Estudios de la problemática juvenil, formada por un Concejal de cada grupo, y con un plazo de duración de tres meses.

Al plantearse el programa de trabajo de esta Comisión se concluyó que la tarea consistía en crear las bases de la estructura de funcionamiento, teniendo en cuenta que se partía de cero en este trabajo. Estos dos aspectos se debían llevar a la práctica para evitar que esta nueva estructura que se empezaba a crear fuera simplemente un ente burocrático administrativo.

La problemática juvenil a estudiar por esta Comisión es de una magnitud impresionante, el paro, la falta de locales y centros de reunión y desarrollo

de actividades culturales o recreativas, la marginación social, la delincuencia, se presentaban como los principales problemas característicos de la juventud madrileña, además de toda la problemática general de nuestro municipio que afecta a los jóvenes al igual que al resto de los otros sectores sociales que habitan nuestra ciudad.

2. RELACIONES CON LOS MOVIMIENTOS JUVENILES

El primer problema —crear la estructura funcional— se resolvió en parte en estos primeros meses. El segundo aspecto —la relación con el movimiento juvenil— se trató en tres sentidos:

- a) Estableciendo relaciones con organismos oficiales, Ministerio Cultura, Dirección General de la Juventud, Ministerio de Justicia, Protección de Menores, Sanidad, etc.
- b) Organizaciones juveniles de ámbito general, tanto con las organizaciones políticas juveniles «Nuevas Generaciones de AP, Juventudes de UCD, Juventudes Socialistas, UJCE, UJM, JGRE, FJR y JCR» y, por otra parte, con las organizaciones juveniles

de carácter social: «Movimiento Scouts Católico, Scouts Baden-Powell de España, Scouts de España, Agrupación Deportiva de la Juventud, Juventudes Obreras Católicas, Cruz Roja Juvenil, ACJ-YMCA, Asociación de Estudios y Protección de la Naturaleza, y Adena. Debemos destacar que en términos generales ha sido muy superior el interés tomado por las organizaciones sociales en comparación con las políticas, habiendo presentado las primeras un proyecto de estatutos para constituir un Consejo Municipal de la Juventud, que aglutine a las organizaciones juveniles de nuestra ciudad.

- c) Relaciones con el movimiento juvenil a nivel de Barrios o Distritos. Se hicieron reuniones en todas las Juntas de Distrito con los grupos juveniles. Estas reuniones tuvieron un gran interés tanto por el alto nivel de participación y de discusión que aportaron los grupos juveniles de base, como que significaron en la mayoría de los casos la primera toma de contacto del Ayuntamiento con estos grupos, abriendo por ambas partes



Reunión habitual de la Concejalía de la Juventud con las entidades juveniles madrileñas.

grandes perspectivas de trabajo de cara al futuro.

Hay que destacar en este resumen la labor desarrollada por un grupo de jóvenes militantes de las tres organizaciones juveniles que se corresponden a los partidos con representación municipal, que colaboraron activamente en el trabajo de esta Comisión.

3. PROPUESTAS PARA 1980

Presentado el trabajo elaborado por la Comisión al Alcalde el día 10 de enero de 1980, se planteaba una serie de propuestas de actuación concreta. Para ello se planteaba también la necesidad de constituir una Delegación de Servicios, que iniciara tanto las actuaciones directas municipales en el terreno juvenil, como la coordinación de las diferentes Delegaciones de Servicios para su cometido en este sector.

Conscientes de los graves inconvenientes jurídico-administrativo y políticos que se plantean para constituir esta Delegación, en el Pleno del mes de

enero se presentó un Decreto de la Alcaldía Presidencia constituyendo una Comisión Informativa Especial para que trate sobre este tema con la capacidad ejecutiva suficiente para iniciar actividades concretas formada por las mismas personas que la anterior.

Esta Comisión se mantendrá en funcionamiento mientras no se resuelvan los inconvenientes anteriormente citados.

4. REALIZACIONES

La situación al cumplirse el primer año de gestión es la siguiente:

- Se ha creado la estructura funcional elemental, pero suficiente para iniciar todo un programa de actividades.
- Se han sentado las bases para la relación estable entre el Ayuntamiento y el movimiento juvenil, tanto a nivel de todo el municipio como de los Distritos y Barrios en que éste se divide.

— La Corporación en su conjunto es consciente de desarrollar una labor municipal específica en el terreno de la juventud. Prueba de ello es que en los presupuestos de 1980 y, por primera vez en su historia, hay un apartado para estas actividades.

— Hay elaborado un programa de actividades surgido en contacto con los jóvenes. A continuación se relaciona como proyectos inmediatos, es decir, proyectos que se han de materializar durante el año 1980 y que servirán de base para otros proyectos más ambiciosos en los siguientes años. Cinco son las partes de trabajo proyectadas:

4.1. **Casas de la Juventud.** Ante el déficit de equipamiento social para el desarrollo de actividades culturales, recreativas, deportivas, asistenciales, etc., que actualmente presenta nuestro Municipio, la apertura de Casas de la Juventud, locales abiertos a todos los jóvenes, es uno de los medios para paliar la depauperación social y la margi-

nación en que se encuentra sumida una gran parte de juventud madrileña. Inicialmente, es proyecto de la Comisión el abrir tres o cuatro locales en este año, estando en estudio avanzado los situados en los Distritos de Vallecas, Villaverde y Latina. Entendiendo que el objetivo principal es ofrecer unos servicios públicos para paliar la escasez cultural que genera marginación, son condiciones fundamentales para cumplir su cometido el que esté basada en la democracia, su gestión, y en la libertad de uso y acceso, en su utilización.

4.2. Encuestas. El próximo mes de octubre se realizará una amplia encuesta entre varios miles de jóvenes madrileños, con la amplitud suficiente que nos permita conocer tanto los problemas más urgentes que la juventud siente, como las alternativas que ellos

mismos plantean a esta problemática.

4.3. Programa de verano. En la misma línea de lo anteriormente expuesto, y para un desarrollo pleno de la persona, es importante poner en funcionamiento una serie de actividades que den un sentido al tiempo libre, especialmente en los meses de verano. En este sentido se ha preparado un campamento en Covalada (Soria), en la segunda quincena del mes de julio, al que asistirán 600 jóvenes entre 14 y 16 años.

4.4. Servicio Municipal de la Juventud. Debemos indicar que la principal actividad de los Ayuntamientos en este sentido consiste en crear una serie de servicios públicos de los que puedan beneficiarse todos los ciudadanos. Las tareas de este servicio serían fundamentalmente, información y asesoramiento técnico a los jóvenes, estu-

dios para la prevención de la marginación social, información y asesoramiento sobre las demandas colectivas e individuales de servicios de equipamiento, lucha contra el paro, cooperativismo, etc.

4.5. Semana de la Juventud. La idea de celebrar una Semana de la Juventud tendría como objetivo el abrir un debate público lo más amplio y extenso posible, con participación de todos los sectores. Esto significaría enfocar la Semana por dos caminos. Por un lado, tratando de ofrecer un marco de actividad y de participación a todos los jóvenes de la ciudad, y por otro, poner de manifiesto cuáles son las principales exigencias de la juventud, sus problemas, y cuáles son los medios más idóneos para darles solución.



El Ayuntamiento de Madrid, a través de la Comisión de la Juventud, está trabajando para mejorar la situación de los jóvenes en la ciudad. En este sentido, se han planteado varias iniciativas, como la creación de un Servicio Municipal de la Juventud, la organización de una Semana de la Juventud, y la realización de encuestas para conocer los problemas de los jóvenes. Además, se ha preparado un campamento de verano en Covalada (Soria) para un grupo de jóvenes. El objetivo principal de estas acciones es ofrecer servicios públicos que ayuden a paliar la escasez cultural y la marginación social de una gran parte de la juventud madrileña. Se busca crear un espacio de participación y debate público, donde los jóvenes puedan expresar sus demandas y problemas, y donde se puedan encontrar soluciones conjuntas. La participación de todos los sectores de la ciudad es fundamental para lograr estos objetivos.

INSTALACIONES FERIALES

1. SITUACIÓN PREVIA Y PRIMERAS DECISIONES

AL inaugurarse la presente Corporación, las instalaciones existentes en el recinto de la antigua Feria del Campo, se hallaban en un estado deplorable, debido a más de cinco años de total abandono. En conjunto, esas instalaciones cubren una superficie de unas 70 Has., y contienen más de 105 edificios en diversos estados de conservación.

De conformidad con el espíritu del acuerdo del Consejo de Ministros de 21 de diciembre de 1977, por el que se entregaron estas instalaciones al Ayuntamiento de Madrid, se realizó un estudio de las posibilidades de estas instalaciones, llegándose a tres fases distintas de posible desarrollo. La primera fase, y también la más inmediata, consistió en la creación de la Institución Ferial de Madrid (IFEMA), proyecto que ya se había considerado seriamente en la Administración anterior. Después de realizar un cierto número de cambios sustanciales en el anterior proyecto, se constituyó IFEMA, cediéndole este Ayuntamiento varios edificios para uso estrictamente ferial. Estas edificaciones son el Palacio de Cristal, el Palacio de La Pipa, el Pabellón del INI y el de Alimentación, fundamentalmente.

2. CIUDAD DE LOS NIÑOS

La segunda fase consiste en el desarrollo de una futura «Ciudad de los Niños», en el Sector de la Casa de Campo que anteriormente se había venido dedicando a la Feria del Ganado. En esta zona se encuentran diversas edificaciones que, con las debidas alteraciones, pueden convertirse en edificios amplios y soleados. Este proyecto supone una considerable inversión, por lo que se ha pensado en su realización por etapas, de las que la primera se espera pueda iniciarse dentro de 1980, para lo cual se presentará previamente el proyecto al Pleno de la Corporación. Sin embargo, cabe adelantar que esta «Ciudad de los Niños» tendrá un carácter mixto, contando con una sección para niños permanentes y otra para transeúntes. Se ofrecerán una serie de servicios a ambos de carácter cultural y educativo, como son una Casa de la Música, una Casa del Teatro, otra de Danza, una Casa de Artes Plásticas, Casa de los Números, una Casa de las Lenguas donde se enseñará a aquellos que estén interesados en ello, una de las tres lenguas principales —inglés, francés y alemán—, Casa de la Ciencia, etc. Las edades de los niños permanentes oscilarán de dos a seis años. Para autofinanciar en parte los costos de mantenimiento de este proyecto,

IFEMA organizará en diciembre de cada año un Festival de la Infancia, que tendrá carácter comercial y cultural, y cuyos beneficios habrán de destinarse para sufragar parte de los costos del proyecto de la «Ciudad de los Niños».

3. MERCADILLOS DEL SELLO, CASA DEL CINE, GALERÍA DE EXPOSICIONES, Y OTROS PROYECTOS

Esta Dirección está en trámite, ya muy avanzado, para la cesión del Cortijo de Sevilla a la Asociación Nacional de Filatélicos, mediante el pago de un cánón apreciable. En este pabellón se instaurará un *mercadillo del sello* y dicha Asociación se encargará de restaurar el edificio.

Existe también el proyecto de crear, en colaboración con la Filmoteca Nacional, una *Casa del Cine*, donde se expongan películas de carácter cultural, y donde se celebren charlas, conferencias y coloquios sobre el tema del cine.

Está ya organizada, en sus principios, una *Galería de Exposiciones*, en donde, independientemente de la organización de certámenes y exposiciones de pintura, se puedan vender al público grabados de valor.

Tenemos también en proyecto la organización de, al menos, tres *restaurantes* que presten servicio a las diversas ferias y al público madrileño en general.

Se ha pensado en el montaje de un *teatro* con un cupo de 2.500 a 3.000 personas en el antiguo edificio de Agricultura, con un costo relativamente moderado. Este teatro podrá constituir una importante fuente de ingresos para el Ayuntamiento, puesto que se alquilará a las Compañías a un precio reducido.

4. OTROS PROYECTOS

4.1. Cierre de todo el recinto. Esta obra es absolutamente imprescindible, porque debido a que una gran parte de la verja se encuentra totalmente destruída, penetran al interior del re-

cinto toda clase de personas ajenas a las Instalaciones, lo que hace poco menos que imposible el tránsito nocturno. Esto da lugar a la destrucción vandálica y continuada de una buena parte de las edificaciones que en el recinto existen. En el presupuesto de la Corporación se ha consignado la cantidad necesaria para llevar a buen término este proyecto, que esperamos se inicie en el futuro inmediato.

4.2. Mejora del servicio de vigilancia, limpieza y electricidad. Una vez se encuentre totalmente cerrado el recinto, se organizará la vigilancia, que ha aumentado en los últimos meses, con una posibilidad auténtica de éxito. Al mismo tiempo, la Delegación de Obras mejorará sustancialmente el alumbrado de las instalaciones feriales. Se está estudiando también la manera de mantener en condiciones óptimas los jardines y la limpieza de la zona.

4.3. Recuperación de edificios. Se han recuperado hasta el presente un cierto número de edificaciones que se encontraban en desuso o con serias limitaciones de uso.

- a) Restauración total del Pabellón de La Pipa, para uso de IFEMA. Este edificio había sufrido con anterioridad un incendio y su recuperación supone un coste de treinta millones de pesetas.
- b) Recuperación y restauración del Pabellón del INI, que se encontraba en desuso y que había sufrido asaltos vandálicos, para su puesta a disposición de IFEMA.
- c) Restauración del antiguo edificio de BANESTO, en el que se instalarán las oficinas de IFEMA.
- d) Restauración del antiguo edificio del Comisariado, al que se han trasladado todas las oficinas y dependencias de esta Dirección.

IFEMA, organismo de carácter público, que se encargará de la explotación y gestión de las instalaciones feriales, así como de la organización y realización de las ferias y exposiciones que se celebren en ellas.

2. MEJORAS DEL SERVICIO DE VIGILANCIA, LIMPIEZA Y ELECTRICIDAD

Una vez se encuentre totalmente cerrado el recinto, se organizará la vigilancia, que ha aumentado en los últimos meses, con una posibilidad auténtica de éxito. Al mismo tiempo, la Delegación de Obras mejorará sustancialmente el alumbrado de las instalaciones feriales. Se está estudiando también la manera de mantener en condiciones óptimas los jardines y la limpieza de la zona.

Se ha pensado en el montaje de un teatro con un cupo de 2.500 a 3.000 personas en el antiguo edificio de Agricultura, con un costo relativamente moderado. Este teatro podrá constituir una importante fuente de ingresos para el Ayuntamiento, puesto que se alquilará a las Compañías a un precio reducido.

Se está estudiando también la manera de mantener en condiciones óptimas los jardines y la limpieza de la zona.

3. RECUPERACIÓN DE EDIFICIOS

Se han recuperado hasta el presente un cierto número de edificaciones que se encontraban en desuso o con serias limitaciones de uso.

Se han recuperado hasta el presente un cierto número de edificaciones que se encontraban en desuso o con serias limitaciones de uso.

4. OTROS PROYECTOS

Se ha pensado en el montaje de un teatro con un cupo de 2.500 a 3.000 personas en el antiguo edificio de Agricultura, con un costo relativamente moderado. Este teatro podrá constituir una importante fuente de ingresos para el Ayuntamiento, puesto que se alquilará a las Compañías a un precio reducido.

Se está estudiando también la manera de mantener en condiciones óptimas los jardines y la limpieza de la zona.

ORGANIZACION Y PERSONAL

1. PROBLEMAS BÁSICOS

AL año de la constitución de la Corporación democrática, podemos asegurar que uno de los objetivos más importantes y más difíciles de alcanzar sigue siendo el de la reorganización administrativa y el establecimiento de una correcta política de personal. Su ausencia durante muchos años es una de las causas determinantes de la situación del Ayuntamiento de Madrid todavía en 1979. La irresponsabilidad en el uso de los caudales públicos, la falta de un control democrático sobre las decisiones políticas, y el autoritarismo que a veces se tradujo en paternalismo, se explican por esa falta de política de personal y por el incorrecto y desequilibrado funcionamiento de la máquina administrativa municipal.

La Concejalía de Personal, sin tener durante el año 1979/80 la estructura de Delegación (denegada esa posibilidad por el momento, por la Dirección General de Administración Local), pero contando con la dedicación de la Subcomisión de Personal y la plena colaboración del Departamento de Personal, ha podido realizar una serie de estudios y actuaciones, que han permitido un mejor conocimiento de la realidad, y que han hecho posible detectar los principales problemas cuya gravedad exige una solución inmediata. En esta línea de actuación, se han mantenido numerosas reuniones con cada uno de los Concejales y Delegados de las distintas áreas, y se ha recabado información precisa de todas las Unidades Administrativas, así como de las representaciones de los trabajadores del Ayuntamiento, tanto de las Centrales Sindicales como de las Asociaciones Profesionales. Como resultado de todo ello, se puso de manifiesto la existencia de los siguientes problemas básicos:

a) Indefinición de los contenidos de puestos de trabajo.

- b) Excesiva centralización del aparato burocrático.
- c) Lentitud administrativa y escasa productividad.
- d) Falta de coordinación entre las distintas Áreas y Servicios.
- e) Diversidad de horarios, a veces irracionales, con métodos de control anticuados y alto grado de incumplimiento.
- f) Rigideces en el Reglamento de provisión de jefaturas.
- g) Régimen retributivo excesivamente complejo y con grandes desigualdades.
- h) Deficiente y ambigua representación de los funcionarios, al no haberse realizado aún elecciones sindicales.
- i) Baja adecuación del mecanismo de relaciones de la Corporación con los trabajadores y su representación, resultando insuficiente la estructura del Departamento de Personal y de la Oficina de Relaciones.

2. CRITERIOS PARA UNA ORGANIZACIÓN DEMOCRÁTICA Y PARA UNA POLÍTICA DE PERSONAL DEL AYUNTAMIENTO

Los dos grandes objetivos a conseguir en la nueva etapa municipal son EFICACIA y PARTICIPACIÓN. Entendida ésta última como participación de los ciudadanos, pero también de los trabajadores de la Administración Municipal, en la empresa pública que en definitiva es el Ayuntamiento. Para ello, es necesario dimensionar correctamente los distintos Servicios, con especial referencia a las áreas territoriales, acercando a la vez la Administración al pueblo, convirtiendo así una organización altamente centralizada



Primeras Elecciones Sindicales de los funcionarios del Ayuntamiento de Madrid.

y burocratizada, en una administración ágil, bien coordinada y participativa. Este es el reto de la Descentralización. Y la tarea debe acometerse con la *austeridad* propia de una empresa pública en el marco de la crisis económica que vive el país, que no nos permite ningún mal uso ni en recursos humanos ni materiales.

También es necesario trabajar con una *planificación* que defina los medios adecuados para alcanzar en distintos tiempos los objetivos fijados, planificación tanto más necesaria por las grandes dimensiones del municipio y del aparato administrativo del Ayuntamiento. Para alcanzar estos objetivos será necesaria la total colaboración de todos los funcionarios, cualquiera que sea su nivel de responsabilidad, consiguiendo una trama de información y de coordinación entre los políticos y los funcionarios que permita una actuación altamente eficaz, en la busca del objetivo común de servir al pueblo de Madrid. Sin duda, esa tarea se verá facilitada por el estudio general sobre reclasificación, y sobre todo por las consecuencias de la inminente celebración de las Elecciones Sindicales, que permitirán establecer una representación idónea de los trabajadores con capacidad de ser interlocutores de la Corporación.

3. DIRECTRICES BÁSICAS

De los grandes principios antes reseñados, cabe deducir unas directrices o líneas de actuación concretas que marquen el camino para alcanzar los objetivos propuestos:

- Se impone un estudio exhaustivo de todos los puestos de trabajo existentes en la Corporación, seguido de una reorganización por áreas, hasta llegar a una reorganización total de todo el Ayuntamiento.
- Esa organización debe efectuarse con criterios de eficacia y austeridad, lo que conducirá seguramente a la supresión de los servicios obsoletos, a la modificación de los poco operativos, y a la potenciación de los que requieran su perfeccionamiento.
- Profesionalización de la función pública, con el estudio y puesta en práctica de un sistema adecuado de incompatibilidades, concebido en sentido positivo, es decir, de lo que pueda realizar el funcionario además de su función pública, y que tienda,

asimismo, a evitar el pluriempleo.

- La confección de una nueva plantilla general de funcionarios en la que se recoja una serie de previsiones establecidas en acuerdos dispersos, y que clasifique, como punto de partida, la situación del personal de la Corporación, reflejando, además, la realidad de los distintos puestos de trabajo asignados a los diversos grupos, subgrupos y clase de funcionarios. Su necesidad resulta imperiosa a consecuencia de la nueva estructura presupuestaria.
- El establecimiento de un plan de previsión de efectivos, por lo menos a medio plazo, que racionalice el crecimiento de la plantilla, y que permita coordinar el incremento de plazas con la amortización de las que resulten innecesarias.
- La fijación de un sistema de codificación, que permita un tratamiento ágil de las situaciones del personal, así como el conocimiento instantáneo de la información precisa para cualesquiera tareas relativas a control, régimen y retribuciones.
- La normalización y racionalización, en tanto en cuanto las disposiciones del Gobierno no lo impidan, del sistema retributivo, a fin de que responda abiertamente a los principios de equidad y transparencia.

4. REALIZACIONES

Pueden resumirse como sigue:

- Desconcentración de facultades en los Presidentes de Juntas Municipales de Distrito, con las consiguientes reformas de la estructura orgánica para posibilitar sus efectos.
- Acuerdo con las Centrales Sindicales y Asociaciones sobre representación provisional de los funcionarios.
- Elaboración de proyectos de reclasificación de puestos de trabajo a efectos de complemento de destino.
- Normalización de los Servicios de Talleres Generales.
- Fusión de las Escalas de la Policía Municipal.
- Puesta en práctica de sistemas progresivos en orden a la previsión de puestos de Jefatura.
- Incremento de las pensiones a favor de los Vigilantes Nocturnos

nos carentes de derechos pasivos mínimos.

- Regulación de las retribuciones del personal dependiente de la Junta de Promoción Educativa.
- Retribuciones de los Profesores Municipales de E. G. B.
- Normalización de Auxiliares Administrativos, e integración en el Subgrupo Administrativo.
- Control de asistencia con un sistema de descuento por faltas injustificadas al Servicio.
- Debate y seguimiento constante de las decisiones en materia de personal, con la celebración de diversas sesiones de la Comisión de Personal, e innumerables reuniones de trabajo de la Subcomisión.

5. OBJETIVOS A CORTO PLAZO 1980 - 1981

Los principales son los siguientes:

- Celebración de Elecciones Sindicales para conseguir una adecuada representación de los trabajadores.
- Racionalización y control del sistema de horario de trabajo.
- Nueva estructura de Delegación de Personal y de la Oficina de Relaciones con los Representantes Sindicales.
- Diagnóstico complementario de situación a realizar por equipos externos.
- Estudios y aprobación de la reclasificación de los funcionarios.
- Mecanización de los procesos administrativos singularmente, en lo que se refiere a la gestión de los problemas de personal.
- Simplificación del sistema retributivo del personal.
- Nuevo Reglamento para cubrir Jefaturas.
- Nueva regulación del régimen de dedicación exclusiva.
- Profesionalización de la función pública, dando un nuevo tratamiento al tema de las incompatibilidades y procurando evitar el pluriempleo.
- Control y aumento de la productividad.
- Potenciación de los aspectos sociales (Patronato, Guarderías Infantiles, Actividades Deportivas, etc.).
- Promoción, formación y perfeccionamiento de los funcionarios con la creación de Centros adecuados.
- Inicio de la reestructuración de los distintos Servicios.

LA DESCONCENTRACION

1. LA SITUACIÓN EXISTENTE EN ABRIL DE 1979

EN cumplimiento del art. 32 a) de la Ley Especial para el Municipio de Madrid, y por decreto de la Alcaldía Presidencial, con el enterado del Ayuntamiento Pleno, y con fecha de 11 de mayo de 1979, se nombraron los Presidentes de las Juntas Municipales de Distrito, considerados como parte del Gobierno Municipal.

Sin embargo, los restantes apartados del mencionado artículo estaban derogados por la Ley de Elecciones Locales de 17 de julio de 1978, que establecía unos criterios de representación municipal muy distintos a los hasta entonces vigentes. Al no haberse dictado posteriormente disposición alguna de rango suficiente, se producía un vacío legal, con la grave consecuencia de dejar a los Distritos desprovistos del órgano colegiado de relación vecinal y apoyo y asesoramiento del Presidente. A fin de solucionar esta situación, la sesión plenaria de 14 de septiembre de 1979 adoptó un acuerdo por el que se regulaba transitoriamente la constitución de éstos órganos, integrados por seis vocales, nombrados por el Alcalde entre Concejales y vecinos, a propuesta de los grupos políticos con representación municipal. Con diversas dificultades, las Juntas Municipales fueron constituyéndose entre los meses de noviembre y marzo de 1979, asumiendo las funciones señaladas por el artículo 35 de la Ley Especial de Madrid.

La situación de las oficinas municipales de Distrito, presentaban en abril de 1979 las siguientes características:

1.^a Carencia de presupuesto propio. Disponían de las siguientes cantidades, consignadas en el Presupuesto General Ordinario de Gastos e Ingresos:

- Fondo de la Junta de Socorro y Asistencia Social. Asignado por la Corporación, se cifraba en 60 millones de pesetas, correspondiendo a cada Junta Municipal diferentes cantidades en función del padrón de personas necesitadas.
- Fondos de colaboración y ayuda para la organización de fiestas patronales y otras actividades de los Distritos. Su total ascendía a doce millones, trescientas mil pesetas.
- Fondos destinados a subvenciones en los casos de desalojos por ruina inminente. Los libramientos son de 6.000 pesetas por familia y mes.
- Gastos menores: 15.000 pesetas trimestrales, con carácter de «a justificar».

2.^a Falta de adecuación de locales. Debido fundamentalmente al desdoblamiento de algunas Juntas Municipales o a su localización fuera del ámbito territorial del Distrito.

3.^a Insuficiente dotación de personal. La plantilla de personal se ajustaba a una organización que arranca de 1971, aunque fue remodelada en enero de 1978, y que responde al esquema de una Jefatura de la Oficina Municipal del Distrito, con categoría de Sección, cuatro Negociados (Asuntos Generales, Reclutamiento, Urbanismo y Obras, y Hacienda) y la Oficina de Asistencia Social. Además, la Agrupación de Policía Municipal, con servicio ininterrumpido en el Distrito.

4.^a Escasez de competencias. En las oficinas municipales de Distrito se tramitaban, antes del Decreto de Desconcentración que luego analizaremos, los siguientes asuntos:

- Certificados de convivencia, pobreza, buena conducta, residencia, situación económica o familiar de los residentes en el Distrito.
- Modificaciones del Padrón Municipal de habitantes.
- Alistamiento, clasificación y revisión de los mozos, a efectos de reclutamiento o supuestos análogos.
- Autorizaciones de ejecución de obras menores.
- Recepciones de obras en el Distrito.
- Informes en los expedientes contradictorios de ruina; de

inclusión en el Registro Público de Solares; de nuevas ordenaciones o modificación de volúmenes de edificación.

- Imposición y cobro de sanciones, por actos de desobediencia o infracción de Ordenanzas, Reglamentos, Bandos de Policía y Buen Gobierno de la Villa.
- Resolución de los recursos de reposición interpuestos por los interesados.
- Recepción de las denuncias de los particulares, suministro de información, y elevación a la Alcaldía o a los órganos municipales competentes de las aspiraciones del vecindario.

2. EL PROCESO DE DESCONCENTRACION

Como se deduce de la exposición anterior, la situación de la administración municipal de Madrid en abril de 1979 era de acusado centralismo, con una organización sectorial fuerte y una organización territorial meramente representativa e intermediaria de las reclamaciones de los vecinos. Era necesario iniciar el proceso de descentralización, tantas veces anunciado con anterioridad y nunca llevado a efecto.

El primer problema que se planteaba era la imposibilidad de lograr una auténtica descentralización, debido a no reunirse las tres condiciones básicas de este principio: personalidad jurídica de las Juntas, competencias propias, y falta de disposición de un presupuesto con recursos económicos para el desarrollo y ejercicio de esas competencias. Por tanto, y pendientes de una nueva Ley de Régimen Local, se eligió la figura de la desconcentración como forma idónea de traspaso de competencias, concretamente a través de la delegación de facultades que reconoce la Ley Especial del Municipio de Madrid, a favor de los Presidentes de las Juntas, ya asentados en sus cargos y ya con un cierto conocimiento de los problemas de sus Distritos.

El método de trabajo seguido para elaborar el proyecto de desconcentración consistió en un análisis de los diversos servicios municipales, estudiando aquéllos ejecutables desde un nivel político más próximo al vecindario, y que hasta entonces ejercían los Delegados de Servicios. Sin embargo, se tuvieron en cuenta también criterios de coordinación, reservándose a la orga-

nización sectorial municipal las facultades planificadoras y de organización general del servicio correspondiente, así como la tramitación de los recursos que interpongan los interesados. Respecto a las diversas obras y servicios ejercidos en el Distrito, por acuerdo plenario de 28 de marzo de 1980, han pasado a reconocerse al Presidente de la Junta las siguientes facultades:

- De fiscalización, con competencias de inspección y vigilancia.
- De propuesta, en colaboración con la organización sectorial.
- De sanción, para velar por el cumplimiento de Ordenanzas, Reglamentos y Bandos.
- De ejecución, auténtica renovación administrativa, que actualiza las estructuras de decisión.

Lógicamente, se han revisado los Decretos de delegación de facultades de la Alcaldía Presidencia, a favor de los Delegados de Servicios, así como las Ordenanzas municipales afectadas por la nueva organización, aprobándose por el Pleno las necesarias e imprescindibles modificaciones.

Sin embargo, de poco sirve la toma de decisión de carácter administrativo, si no va unida a los aspectos «desconcentradores» en materia presupuestaria. Por ello, el Presupuesto Ordinario de 1980 ya consigna una serie de partidas asignadas a las Juntas Municipales de Distrito. En total, estas cantidades ascienden a 988,5 millones de pesetas, a las que habrá que añadir las partidas del Presupuesto de Inversiones y del de la Gerencia Municipal de Urbanismo. Así, el presupuesto total a administrar por las Juntas se situará en 1980 en torno a los 1.800 millones de pesetas, esto es, un 4,3 por 100 de un volumen estimado de presupuesto consolidado del Ordinario y Urbanismo de unos 42.000 millones de pesetas. Los criterios de distribución son objetivos, basados fundamentalmente en indicadores demográficos con un corrector cualitativo que toma en consideración los déficit de equipamiento. Para lograr un ritmo de gastos debidamente controlado, se establece el principio de libramientos trimestrales.

3. EFECTOS DE LA DESCONCENTRACION

En el aspecto político, en abril de 1975 subsistían los efectos de la legislación especial de Madrid, que creó un Alcalde casi omnipotente rodeado por ejecutivos no representativos políticamente (los antiguos Delegados de Servicios). Los Presidentes de Juntas de

Distrito aparecían a su vez como delegados territoriales del Alcalde. Frente a esta situación, las ventajas de la desconcentración eran bien claras:

- Potenciación de la figura del Concejal Presidente de Junta de Distrito, con las consecuencias que aparece en orden a la reforma de la organización política municipal.
- Reestructuración de las plantillas de funcionarios, actualmente mayoritariamente adscritos a la organización sectorial, que pasarán en buena parte a prestar servicios en la organización territorial, en ámbitos más reducidos y con mayor posibilidad, pues, de control de los resultados.
- Coordinación de la política municipal con mayor eficacia por situarse en niveles más próximos al vecindario.

La nueva Corporación democrática ha introducido también la figura del Concejal responsable del Servicio, que preside la Comisión Informativa correspondiente; él dictamina de todos los asuntos que se sometan al Pleno de la Corporación. Así pues, la figura del Alcalde, aparece con su responsabilidad y facultades delegadas de la siguiente forma:

- Tres Tenientes de Alcalde (1.º, 2.º y 3.º) que, con carácter general, le representan y sustituyen en sus ausencias.
- Concejales responsables de Servicio, que someten, bajo su responsabilidad, los asuntos a la consideración del Pleno y de la Comisión Permanente.
- Concejales Presidentes de las Juntas de Distrito, con facultades ejecutivas dentro de su ámbito territorial determinado.
- Delegados de Servicios, especialistas en una rama de la Administración territorial, que asumen la dirección de los servicios comprendidos en el sector correspondiente. Estos últimos son los únicos que no tienen carácter representativo y su nombramiento es de libre designación por el Alcalde, oído el Concejal responsable correspondiente. En la práctica, han sido nombrados por decisión del colectivo de concejales del equipo gobernante del Ayuntamiento.

A partir de la desconcentración ya en marcha, se trata ahora de consolidarla, de analizar los resultados obtenidos, y de avanzar en el camino así iniciado, para, utilizando el art. 35 de

la Ley Especial de Madrid y delegando funciones de la Comisión Permanente a favor de la Junta de Distrito. Esta previsión viene condicionada, desde luego, por la nueva Ley de Régimen Local, que permita lograr una auténtica descentralización territorial.

LA PARTICIPACION POPULAR Y LOS CONSEJOS DE DISTRITO

Desde un principio, el nuevo Ayuntamiento se propuso impulsar la participación popular en las tareas municipales. Claro es que paso previo a esa participación, era necesaria la desconcentración municipal, a la que ya hemos aludido en la sección anterior. Una vez iniciada ésta con el Decreto de Desconcentración, aprobado en Sesión Plenaria el 27 de diciembre de 1979 sobre «Delegación de competencias en los Presidentes de Juntas de Distrito», se inició el camino para hacer efectivo el compromiso asumido de la campaña electoral por los partidos políticos democráticos, de descentralizar la administración de Madrid a través de sus Juntas de Distrito, acercando la gestión al ciudadano.

El Ayuntamiento con las referidas normas, pretende facilitar la relación entre el ciudadano y la administración local, acercándose al mismo con sus sugerencias y propuestas, potenciando el movimiento asociativo reivindicador, y cubriendo un vacío existente por falta de la nueva Ley de Régimen Local.

En ese sentido, y después de haber escuchado a las más diversas asociaciones cívicas en el Pleno Municipal del 28 de marzo, se aprobaron las normas reguladoras de la participación ciudadana en las Juntas de Distrito, que pueden resumirse como sigue:

- La participación ciudadana en el funcionamiento de las Juntas se llevará a cabo a través de los Consejos de Distrito.
- Las sesiones ordinarias de las Juntas Municipales de Distrito serán públicas. La convocatoria ha de hacerse con la suficiente antelación e incluyendo en ella el Orden del Día de las mismas.
- En el Orden del Día estarán recogidas las propuestas presentadas por los Consejos de Distrito.
- Pueden ser miembros de los Consejos de Distrito todas las Entidades Ciudadanas y los ciudadanos, tanto los residentes como los que no siendo vecinos del Distrito, ejerzan un trabajo en el mismo, que interesados en temas específicos lo soliciten a la Junta

de Distrito, la cual determinará si procede, la inscripción de los Consejos correspondientes antes de las sesiones constitutivas de los mismos, así como las incorporaciones que se soliciten posteriormente, pudiendo resolver sobre ello el Presidente de la Junta por razones de urgencia, dando cuenta de ésta en la primera sesión que celebren.

— Son funciones de los Consejos de Distrito:

1. *Estudiar y cuantificar* los problemas en el seno del Consejo, siempre referidos a aspectos específicos del Distrito y en el tema objeto de la consideración de cada Consejo: Sanidad, Educación, Cultura, etc.
2. *Proponer* a la Junta, a través del portavoz, las actuaciones que se estimen oportunas, en orden a la solución o tratamiento de los problemas planteados.
3. *Mantener* el seguimiento de las actuaciones que se deriven de las necesidades planteadas.
4. *Participar* en las actividades que se refieran a acciones directas.

— Los Consejos se reunirán al menos una vez al mes en sesión plenaria, y en orden a una mayor eficacia podrán formarse comisiones o grupos de trabajo, bien por materias o por áreas geográficas del Distrito.

La normativa aquí resumida tiene una duración de un año a partir de su aprobación, con el fin de, recogidas las experiencias, poder modificarlas.

Publicadas las normas de participación popular, la Presidencia de la Sala Segunda de lo Contencioso-Administrativo de la Audiencia Territorial de Madrid, se dirigió al Alcalde de Madrid con fecha 23 de abril de 1980, comunicando que, con fecha 10 de abril de 1980, había resuelto suspender por infracción manifiesta las Normas de Participación popular y creación de Consejos de Distrito en base al recurso incoado por la Dirección General de Administración Local.

A esa suspensión de la Audiencia respondió el Ayuntamiento de Madrid (7 de mayo de 1980) con las siguientes observaciones:

- a) No existe infracción de Ley manifiesta ni oculta con referencia general al ordenamiento jurídico vigente, ni en concreto, en lo

que afecta al artículo 94 de la Ley de Régimen Local, toda vez que la referencia contenida en el párrafo 1 de dicho precepto se refiere a «un régimen orgánico peculiar para su gobierno y administración», es decir, a un conjunto de órganos municipales que afectan a todas las vertientes del Gobierno y de la gestión del Ayuntamiento, a lo que evidentemente no llega el modesto y limitado alcance de los Consejos de Distrito creados en el Acuerdo de que se trata.

- b) Por otra parte, la previsión contenida en el párrafo 2 del citado artículo 94, ya que actualizado por la Ley Especial para el Municipio de Madrid —sin perjuicio de que en el futuro se adopten otras orientaciones legislativas al respecto— que precisamente creó las Juntas Municipales de Distrito, en cuya línea de principio y para su más eficaz actuación se han inspirado los Consejos de Distrito, en cuya normativa —como se refleja en el Acuerdo— no existe ningún precepto que altere la composición de dichas Juntas ni las funciones que la Ley les atribuye, en cuanto las decisiones que se hayan de adoptar se mantienen plenamente en el órgano de resolución constituido por el Presidente y los Vocales, como se pone de manifiesto en el informe emitido por el Sr. Secretario General del Ayuntamiento con fecha 26 de marzo de 1980, que obra en el expediente administrativo que se remite a la Sala.
- c) Los Consejos de Distrito a que se refiere el Acuerdo suspendido no tienen facultades resolutorias y sí tan sólo de asesoramiento y estudio, de acuerdo con los principios que inspiran el Derecho vigente en materia de gestión y procedimiento administrativo, como se refleja en la vigente Ley de Procedimiento Administrativo, cuyas normas se aplican supletoriamente a las Corporaciones Locales (art. 1, párrafo 4).
- d) La autonomía municipal garantizada en el artículo 140 de la Constitución Española y la declaración del mismo precepto, según la cual, el Gobierno y administración de los municipios corresponde a los respectivos Ayuntamientos, sería vana e ilusoria si se considera como in-

fracción manifiesta de Ley que el Ayuntamiento de Madrid habilite un cauce para ordenar la relación de los administrados con las Juntas Municipales. Ello constituye, simplemente, un desarrollo de lo previsto en la propia Ley Especial del Municipio de Madrid, cuyo artículo 31 dispone que «para la más eficaz administración del término municipal, existirá en cada uno de los distritos, como órgano de relación con los administrados, un Concejal designado por el Alcalde y una Junta de Distrito». Los Consejos de Distrito suponen un medio de potenciar y desarrollar más eficazmente la relación con los administrados y, en el marco de la autonomía municipal, constitucionalmente proclamada y garantizada, suponen una mínima manifestación de la potestad antiorganizativa de cualquier Administración Pública.

e) Como se puso de manifiesto en el debate suscitado en el Pleno Municipal con motivo de la sus-

pensión acordada por la Dirección General, los Consejos de Distrito tienen, entre otros, el significado que seguidamente se expone:

- Hacer efectiva la posibilidad y el derecho de consultar a los vecinos de cada Distrito en unas comisiones de trabajo llamadas Consejos de Distrito, sin interferir en la configuración orgánica del Ayuntamiento de Madrid y de sus Juntas de Distrito.
- Constituir una normativa de participación ciudadana que no altere la composición del Ayuntamiento y de sus órganos, existiendo, por otra parte, antecedentes administrativos de este carácter como el representado por el Decreto de la Alcaldía-Presidencia de 11 de junio de 1976, que suponía la creación en cada una de las Juntas de Distrito de una o más comisiones constituidas por un número determinado de vecinos, para colaborar con

las Juntas en el estudio de los problemas planteados.

- Suponer, en definitiva, el establecimiento de un cauce para consultar a los ciudadanos madrileños sobre asuntos de su interés y que caigan dentro de la competencia municipal.

f) Como se ha puesto de manifiesto, ni el artículo 94 de la Ley de Régimen Local, ni ninguno de los preceptos de la Ley Especial de Madrid se hallan afectados ni mucho menos vulnerados por el Acuerdo de referencia, por lo que, con arreglo al principio general del Derecho, según lo lo cual, lo que no se halla prohibido, está permitido, el artículo 140 de la Constitución Española y los artículos 6, 58.1 y 101 de la Ley de Régimen Local, el Acuerdo municipal de que se trata, no constituye ningún tipo de infracción legal —y mucho menos manifiesta—, sino que, por el contrario, se halla plenamente conforme con el Ordenamiento Jurídico.

CENTRO

LAS JUNTAS DE DISTRITO

1. PROBLEMAS DEL DISTRITO

1.1. Pérdida de población.

En los últimos 25 años, el Distrito ha sufrido un proceso demográfico que en el último período se ha convertido en un ritmo de descenso de habitantes por año. Esta pérdida, ocasionada por la emigración y otras áreas de la ciudad, ha afectado casi únicamente a los jóvenes, lo que ha determinado un envejecimiento acelerado de la población residente, hasta el punto que desde 1976 su balance demográfico negativo es negativo.

1.2. Deterioro continuado de su parque de viviendas. Los límites del Distrito coinciden con los límites de Madrid registrador ya prácticamente por completo en 1950, y prácticamente estables hasta 1989. Esto comporta que una parte considerable de las edificaciones existentes fueron levantadas a finales del siglo XVIII y del XIX. Así:

- El 17,97 por 100 de ellas es de dimensiones menores de los 30 metros cuadrados.
- El 4,07 por 100 carece de agua corriente.
- El 2,47 por 100 carece de alcantarillado.
- El 30 por 100, unas 15.000 viviendas pueden ser consideradas como infraviviendas por sus dimensiones y carencia del mínimo exigido de instalaciones sanitarias.

Aunque por sus dimensiones la pérdida de población ha afectado a todo el Distrito, ha sido y es superior en aquellas zonas en las que las viviendas presentan mejores condiciones. Se puede afirmar que a lo largo de estos años ha empeorado las condiciones de habitabilidad. El porcentaje de viviendas en alquiler es el 17,17 por 100 frente a un 35,22 por 100 en el conjunto de la ciudad. El nivel de viviendas del Distrito supone apenas un 5 por 100 del total de la ciudad, pero el número de ruinas que en él se producen alcanza un 33 por 100 del total.

1.3. Terciarización. Las propias características impulsaron que una gran parte del equipamiento comercial, administrativo y financiero se localizara en el Distrito ya desde sus orígenes. Este proceso continúa con la creación anual de jobs del sector servicios de trabajo en el sector terciario situándose dentro de sus límites.

Dada la insostenible general de suelo edificable, la terciarización comporta la transformación de uso de las viviendas, por lo general aquellas que por sus dimensiones y equipamiento estaban entre las mejores adecuadas en cuanto a habitabilidad. Entre 1970 y 1980 se estima que este cambio de uso ha afectado a un 15 por 100 del total de viviendas.

La tendencia al cambio de uso supone una amenaza al parque de viviendas en proporciones aún mayores que la propia demanda existente.

fracción manifiesta de Ley que el Ayuntamiento de Madrid hubiera un canal para ordenar la relación de los administrados con las Juntas Municipales. Ello conlleva, necesariamente, el desarrollo de lo previsto en la propia Ley Especial del Municipio de Madrid, cuyo artículo 31 dispone que «para la más eficaz administración del término municipal, existirá en cada uno de los distritos, como órgano de relación con los administrados, un Concejal designado por el Alcalde y una Junta de Distrito». Los Consejos de Distrito suponen un medio de potenciar y desarrollar más eficazmente la relación con los administrados y, en el marco de la autonomía municipal, constituyen un instrumento procedimental y organizativo y, además, suponen una íntima manifestación de la potestad organizativa de cualquier Administración Pública.

a) Como se puso de manifiesto en el debate suscitado en el Pleno Municipal con motivo de la con-

sección acordada por la Dirección General, los Consejos de Distrito tienen, entre otros, el significado que seguidamente se expone:

- Hacer efectiva la posibilidad y el derecho de consultar a los vecinos de cada Distrito en unas condiciones de trabajo basadas en los Consejos de Distrito, sin interferir en la configuración orgánica del Ayuntamiento de Madrid y de sus Juntas de Distrito.
- Constituir una normativa de participación ciudadana que no altere la composición del Ayuntamiento y de sus órganos, existentes, por otra parte, al amparo del administrado de este carácter como el representante por el Decreto de la Alcaldía-Presidencia de 11 de junio de 1976, que expone la creación en cada uno de los Distritos de una o más comisiones constituidas por un número determinado de vecinos, para colaborar con

las Juntas en el estudio de los problemas planteados.

— Seguir, de definitiva, el establecimiento de un canal para consultar a los ciudadanos manifestando sobre asuntos de su interés y que caigan dentro de la competencia municipal.

b) Como se ha puesto de manifiesto, en el artículo 94 de la Ley de Régimen Local, ni ninguno de los preceptos de la Ley Especial de Madrid se hallan afectados ni mucho menos vulnerados por el Acuerdo de referencia, por lo que, con arreglo al principio general del Derecho, según lo he expuesto, lo que no se halla prohibido, está permitido, el artículo 140 de la Constitución Española y los artículos 8, 53.1 y 107 de la Ley de Régimen Local, el Acuerdo municipal de que se trata, no vulnera ningún tipo de infracción legal —y mucho menos manifiesta—, sino que, por el contrario, se halla plenamente conforme con el Ordenamiento Jurídico.

OTIRTSID ED SATNUJ SAJ

CENTRO

1. PROBLEMAS DEL DISTRITO

1.1. Pérdida de población.

EN los últimos 25 años, el Distrito Centro ha visto disminuir su población en un 45 por 100 en un proceso ininterrumpido que en el último período se ha mantenido a un ritmo de siete mil habitantes por año. Esta pérdida, ocasionada por la emigración a otras áreas de la ciudad, ha afectado casi únicamente a los jóvenes, lo que ha determinado un envejecimiento acelerado de la población residente, hasta el punto que desde 1976 su balance demográfico vegetativo es negativo.

1.2. Deterioro continuado de su parque de viviendas. Los límites del Distrito coinciden con los límites de Madrid registrados ya gráficamente por Texeira en 1656, y prácticamente estables hasta 1849. Esto comporta que una parte considerable de las edificaciones existentes fueron levantadas a finales del siglo XVIII y del XIX. Así:

- El 17,97 por 100 de ellas es de dimensiones menores de los 30 metros cuadrados.
- El 4,07 por 100 carece de agua corriente.
- El 9,49 por 100 carece de retrete propio.
- El 20 por 100, unas 15.000 viviendas pueden ser consideradas como infraviviendas por sus dimensiones y carencia del mínimo exigible de instalaciones sanitarias.

Aunque por sus dimensiones la pérdida de población ha afectado a todo el Distrito, ha sido y es superior en aquellas zonas en las que las viviendas tienen por lo general mejores condiciones, por lo que puede afirmarse que a lo largo de estos años han empeorado las condiciones de habitabilidad. El porcentaje de viviendas en alquiler es el 57,17 por 100, frente a un 35,22 por 100 en el conjunto de la ciudad. El total de viviendas del Distrito supone apenas un 8 por 100 del total de la ciudad, pero el número de ruinas que en él se producen alcanza un 33 por 100 del total.

1.3. Terceriarización. Las propias características impusieron que una gran parte del equipamiento comercial, administrativo y financiero se localizara en el Distrito ya desde sus orígenes. Este proceso continúa con la creación anual de seis mil puestos nuevos de trabajo en el sector terciario anualmente dentro de sus límites.

Dada la inexistencia general de suelo edificable, la terceriarización comporta la transformación de uso de las viviendas, por lo general aquellas que por sus dimensiones y equipamiento estaban entre las mejores adecuadas en cuanto a habitabilidad. Entre 1970 y 1980 se estima que este cambio de uso ha afectado a un 15 por 100 del total de viviendas.

La tendencia al cambio de uso supone una amenaza al parque de viviendas en proporciones aún mayores que la propia demanda existente:

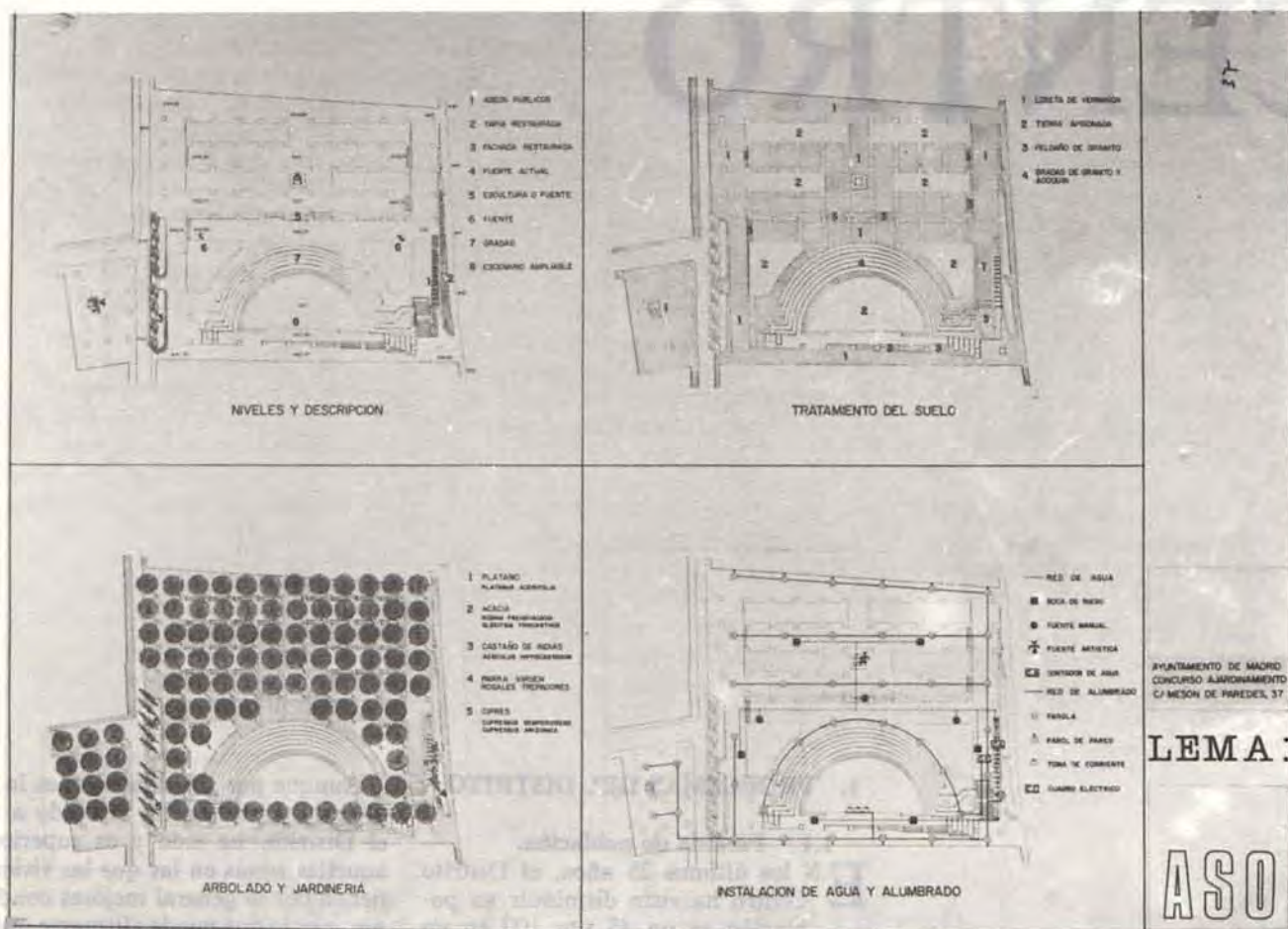

Concurso de ajardinamiento de la calle de Mesón de Paredes, 37.

- El 72,78 por 100 de los alquileres son de cuantía inferior a las mil pesetas mensuales, y el estado de conservación y equipamiento de una buena parte de los edificios no hace posible que las viviendas que quedan vacías en el curso del tiempo sean alquiladas nuevamente bien para vivienda bien para alojar actividades del sector terciario en condiciones ventajosas, por lo que muchos propietarios tienden a conseguir la ruina del edificio en su conjunto, descuidando la conservación, realizando actividades lesivas encaminadas a este fin, o simplemente aprovechando el hecho de que corporaciones anteriores interpretaban la Ley del Suelo con notoria generosidad para la propiedad y otorgaban la declaración de ruina en el 80 por 100 de los casos solicitados.
- Además de estas actuaciones individuales, que respondían a un criterio general, éste se ha expresado también a gran escala a través de planes y tentativas de planeamiento encaminado a la terciarización masiva como el

Proyecto de Gran Vía Diagonal y el Plan Malasaña.

1.4. Servidumbre del Distrito con respecto al resto de la ciudad. La centralización en la red de transporte, en la localización administrativa y comercial trae como consecuencia que el Distrito Centro sufra una intensidad de tráfico muy superior al generado por sus habitantes. Otro aspecto conexas a la terciarización es la tendencia continuada a «especializar» al Distrito en las actividades relacionadas con el ocio hasta extremos que atentan también a las condiciones de habitabilidad de muchos residentes.

1.5. Deficiente Equipamiento. Para una población de más de 65 años, estimada en 45.000 personas, sólo existen dos clubs-hogares. La única instalación deportiva existente, el Centro Deportivo Municipal de la Latina, supone un porcentaje de 0,001 metros cuadrados por habitante, cuya comparación con el standard exigible de 1,2 metros cuadrados habitante, es suficientemente expresivo. Las zonas verdes de libre accesibilidad suponen 2,2 metros cuadrados por habitante, lejos del standard exigible de 8,5 metros cuadrados por habitante. Si se compu-

ta el Parque del Moro, hace poco abierto parcialmente, aunque la dotación casi se duplica, el total queda aún lejos del mínimo aceptable.

2. ACTUACION

2.1. Comisión de Ruinas. De la descripción de las características y problemas del Distrito de Centro se desprende fácilmente que la actuación municipal tenía que centrarse con carácter fundamental en la defensa de esta área de la ciudad como zona de residencia de su población, tanto más cuanto que las condiciones económicas de una buena parte de ella comportaba que su expulsión del Distrito equivaldría a su sumisión a condiciones durísimas de vida. Con este convencimiento, la Junta Municipal ha centrado su actividad en este campo a través de dos vías: el estudio de las condiciones existentes y de las vías de solución, la actuación inmediata al máximo de sus posibilidades.

En uno y otro aspecto, la Junta ha actuado en estrecha colaboración con: Gerencia Municipal de Urbanismo, Equipo Técnico redactor del PAI Centro, Asociaciones de Vecinos.



Rehabilitación de La Corrala.

Desde un primer momento se constituyó en la Junta una *Comisión de ruinas* integrada por: representantes de las Asociaciones de Vecinos, representantes de la Gerencia en su Sección de Edificación Deficiente y Zona H, representantes de la Junta.

La Comisión ha actuado ininterrumpidamente con carácter general para estudios de los expedientes de ruina solicitados, denuncias de los casos conocidos de deficiencias en la conservación de edificios, posibles acciones sustitutorias por parte del Ayuntamiento, estímulos municipales para soluciones por inquilinos y propietarios.

En su conjunto, como resultado de la actividad de la Comisión, se han producido cerca de cien actuaciones, desde la iniciación de expedientes de denuncia a las de pura ejecución de obra, entre las que se podrían destacar las de Cruz 20, Antonio Grilo y la Corrala.

Igualmente, como resultado de la actuación de la Comisión de Ruinas,

se ha conseguido la disminución en 600.000 pesetas mensuales de los gastos de subvenciones a desalojos por ruinas. Asimismo, el porcentaje de declaración de ruinas ha bajado del 80 por 100 de las solicitudes al 10 por 100 en la actualidad, porcentaje que sólo puede mantenerse en caso de que se lleve a efecto la acción municipal en los términos que solicita la Junta en su Plan de Actuación Urgente.

2.2. Plan de Rehabilitación. En el campo del estudio y planeamiento de soluciones, en estrecha colaboración con el Equipo del PAI Centro, que ha prestado todo el soporte técnico, se redactó en diciembre de 1979 y con vistas al Programa Municipal de Urgencia de 1980, las líneas fundamentales de un *Plan de Rehabilitación y Reforma* del Distrito Centro, cuyas características fundamentales son:

- Estímulo a la propiedad para la realización de mejoras que permita la conservación y mejor rentabilización de edificios.

- Estímulo a los inquilinos para obtener acuerdos que les permita en su caso las mismas actuaciones.
- Estímulo al acceso a la propiedad y reforma de los edificios por parte de los inquilinos.

El Plan está centrado estrictamente en el área de la acción municipal, estimando que con un presupuesto de mil millones de pesetas para el período de dos años el Ayuntamiento conseguiría:

- Multiplicar su capacidad de acción sustitutoria.
- Avalar las líneas de crédito necesarias tanto a la propiedad como a los inquilinos.
- Realizar acciones singulares de rehabilitación.
- Incidir en el mercado de viviendas ofreciendo posibilidades de realojo a las familias afectadas por casos de ruina.

Fuera ya del estricto campo de actuación municipal, el estudio señala las reformas legislativas imprescindibles

bles, en particular la de Ley de Arrendamientos Urbanos.

Hay que destacar que paralelamente al trazado del estudio y del Plan, se ha ejemplarizado en la práctica la bondad de sus objetivos y la viabilidad del mismo, en una actuación dilatada durante un proceso de casi diez meses por la inexistencia de recursos económicos, que ha permitido que un edificio amenazado de ruina que parcialmente era inminente haya sido adquirido por sus inquilinos, en general con escasos recursos económicos, y se haya iniciado su rehabilitación mediante la obtención de créditos de la Caja de Ahorros en una operación que ha abarcado al edificio afectado y al colindante, números 102 y 104 de la calle Toledo.

2.3. Zonas Verdes. En colaboración con la Delegación de Saneamiento, y a petición de la Junta, se han reiniciado los trabajos de *ajardinamiento* y *acon-*

dicionamiento de la Plaza de la Villa de París, que con sus 9.300 metros cuadrados constituye el mayor espacio verde de la mitad norte del Distrito. Con el mismo carácter se ha realizado el reestudio del proyecto de *ajardinamiento* de la Plaza de Santa Catalina, solar del número 37 y 39 de la calle Mesón de Paredes. Se va a convocar un concurso público de ideas a tal fin y ha rescatado una parte de la propiedad municipal que había sido abusivamente ocupada.

2.4. Enseñanza. En enseñanza, a solicitud de un grupo de profesores, vinculados a la Asociación de Vecinos de Malasaña, la Junta de Centro ha gestionado ante la Delegación Provincial de Educación la apertura del local sito en la calle Jesús del Valle, 1, antiguo colegio nacional, con el objeto de impartir clases gratuitas para adultos, prestación de la que se encontraba carente el Distrito.

2.5. Festejos. En el ámbito cultural, hay que destacar el nuevo enfoque, recogido en su día de forma favorable por la prensa y pueblo madrileño, de las fiestas populares del Distrito, especialmente de la Virgen de la Paloma.

Se constituyó en la Junta una comisión con participación de partidos y asociaciones de vecinos, que discutió entre todos y sin exclusiones el programa de festejos y la financiación de los mismos.

Se celebraron entrevistas con párrocos, el equipo directivo del complejo deportivo «La Latina» y presidentes de comunidades de vecinos. El nivel de participación y de colaboración ciudadana fue muy elevado y se han puesto las bases para que en el año 1980, dos fiestas de este Distrito, pero que tienen repercusión en todo Madrid, «2 de Mayo» y «La Paloma» se conviertan en momentos importantes de participación y alegría de todos los madrileños y de aquellos que vengán a visitarnos.

ARGANZUELA

1. INTRODUCCION

Los problemas fundamentales del Distrito, para su ulterior configuración territorial y urbanística, son diversos: la existencia de las zonas ferroviarias en la demarcación que la subdividen, la carencia de espacios verdes intermedios, ya que el Parque de la Arganzuela se encuentra en sus mismos límites territoriales, la necesidad de un mejor y más racional desarrollo urbanístico que haga del Distrito ese sector intermedio entre el centro y la periferia del sur de Madrid y en el que puedan encontrarse amplios servicios de carácter ciudadano, culturales y de esparcimiento, además de una serie de equipamientos de los que el Distrito carece, como son los Institutos de Enseñanza Media, Centros Culturales y Bibliotecas, Servicios Sanitarios, y edificio adecuado para las necesidades de la Junta Municipal y Polideportivo. Continúa latente, además, el grave problema de las viviendas antiguas, gran parte de ellas en lamentable estado de abandono, abocadas a la declaración de ruina, con todos los problemas que de estas situaciones se derivan.

El pasado 12 de diciembre, en colaboración con la Junta Municipal de Retiro, se celebró la sesión constitutiva de la Comisión de Participación en el PAI de Arganzuela-Retiro.

Esta Junta ha dado su apoyo y colaboración a la celebración de una exposición y ciclo de conferencias sobre el PAI de Arganzuela, celebradas durante los días 13 al 18 de enero pasados. Esta exposición tuvo lugar en la Estación de Delicias, cuya reapertura al público, con la inauguración del museo ferroviario, ha supuesto un acontecimiento importante para el barrio.

En la memoria de la Junta Municipal de Distrito correspondiente a las «Líneas de Avance del PAM», abundábamos en las características funda-

mentales del Distrito de Arganzuela, y lo configurábamos como aquel núcleo de Madrid cortesano y decimonónico que, con la ulterior expansión caótica de la ciudad sobrevenida en los últimos 40 años, quedó encerrado en los límites de la vieja villa. La transformación acusada por Arganzuela se ha proyec-

tado en un puro sentido vertical, a base de nuevas construcciones en las vías fundamentales y un nuevo asentamiento ciudadano. Coexisten pues los nuevos edificios monótonos e impersonales con las viejas construcciones, semirruinosas y que estamos decididos a conservar y mejorar.



Urbanización de la calle de Ancora.



Ampliación y reforma del Comedor de Ancianos del Distrito.

Tema de interés es el demográfico, toda vez que la población originaria del Distrito, que ha alcanzado la verdadera tradición del mismo, está en su mayor parte compuesta por personas de la tercera edad, obreros, artesanos y menestrales del típico Madrid de Galdós, de Arniches y de Baroja, que sigue habitando los viejos caserones, y corre el peligro de ser erradicado de su entorno tradicional por nueva población suficientemente acomodada para ocupar una zona que puede considerarse del Madrid céntrico.

Es necesario preservar como tales las zonas industriales de Méndez Alvaro y Legazpi, para evitar tanto la especulación de los terrenos sometidos a remodelación urbana como el desplazamiento de los trabajadores fuera de Madrid y el incremento del paro obrero. Es preciso rescatar para beneficio de la colectividad los terrenos que quedan aún disponibles en el Distrito —fundamentalmente los de las zonas ferroviarias propiedad de RENFE— para construir los equipamientos colectivos que demandan nuestros vecinos y viviendas sociales asequibles a las clases populares.

Con esto, consideramos esbozada la situación general del Distrito, en el somero resumen de su problemática fundamental, tal y como nos impone la naturaleza y la extensión de este trabajo.

2. REALIZACIONES

Para mantener la peculiar trama urbana que caracteriza nuestro barrio en la que han convivido sin dificultad industria y vivienda, se ha propuesto la suspensión del planeamiento vigente en las zonas industriales que las dejaba fuera de ordenación. Esta medida se enmarca en una política general del Ayuntamiento para evitar el despilfarro en estos momentos de crisis y no incentivar los intentos especulativos desde el propio planeamiento, que ponen en peligro 23.000 puestos de trabajo en nuestro Distrito.

Esta propuesta del Ayuntamiento de Madrid acordada en Pleno en el mes de diciembre pasado, está elevada a Coplaco para que la apruebe el Consejo de Ministros. Hasta hoy no hemos recibido ninguna respuesta y la situación se deteriora gravemente cada día (Isodel, etc.). Se ha aprobado inicialmente y sometido a información pública el «Plan Especial de Protección y Conservación de Edificios y Conjuntos de Interés Histórico Artístico de la Villa de Madrid», que incluye, como edifi-

cios de estas características a la mayor parte de los ubicados en nuestro Distrito en las diversas clasificaciones —protección integral, estructural y ambiental—. Se ha abierto con ello el único camino posible para el mantenimiento de la tradicional configuración urbana del Distrito que se había convertido, como hemos dicho, en uno de los núcleos de especulación de suelo más graves de Madrid. Estas nuevas construcciones han traído aparejadas la proliferación de ciertos usos comerciales rechazados por los residentes habituales del barrio (pubs, discotecas, bingos, etc.), que en muchos casos han sido promovidos irregularmente. Esta Junta, a petición de los vecinos afectados, ha intervenido para controlar dichas situaciones.

Una de las preocupaciones fundamentales fue la de modificar el «Plan Parcial de Ordenación Urbana del Casco Antiguo de Madrid» en lo que afecta a la zona de la Plaza de Luca de Tena, en la que existe un solar de propiedad municipal y otras fincas sometidas a expropiación junto a la Estación de Autobuses, destinadas a la instalación de un centro cívico comercial y espacios verdes, pero cuyas obras no sólo romperían la armonía de la Plaza, sino que incidirían de un modo muy negativo sobre el pequeño, aunque floreciente, comercio del Paseo de las Delicias, Paseo de Santa María de la Cabeza y demás calles céntricas del Distrito, tal y como ocurre cuando el monopolio de los grandes almacenes absorbe por completo las actividades más modestas en una concurrencia tan desigual. A los pocos meses de iniciar nuestra gestión hemos tomado una medida decisiva en este sentido: la suspensión del proceso expropiatorio de la finca sita en la Plaza de Luca de Tena, 10.

Durante el período 1979/80, se ha llevado a cabo la importante obra de urbanización de la calle Ancora, ya emprendida en la etapa anterior. También han sido objeto de riego con aglomerado asfáltico diversas calles como las de Antracita, lugares aledaños al Mercado Central de Frutas y Verduras, estando previstas las del Portillo de Gil Imón y otras. También se ha instalado el alumbrado público en la calle del Bronce, y se han iniciado las obras de prolongación de la Ribera de Curtidores, entre la Ronda de Toledo y el Paseo de las Acacias.

Brillante ha sido la actuación del Distrito en lo que se refiere a fiestas populares. Constituida la Comisión de Festejos después de celebrarse la festividad de María Auxiliadora, se orga-

nizaron por primera vez desde hace muchos años, bajo el patrocinio de la Junta Municipal, las desaparecidas fiestas de «La Melonera», que tuvieron por antiguo escenario la Glorieta de Atocha y el Paseo de las Delicias, y que venían intentando resucitar las Asociaciones de Vecinos del barrio. Los actos tuvieron lugar en el solar municipal de la Plaza Luca de Tena, en la Plaza de las Peñuelas, así como en el Parque de la Arganzuela, Plaza de Rutilio Gacis y otras vías del Distrito. Hay que destacar la importante colaboración de las entidades ciudadanas y la amplia participación en las fiestas de todo el vecindario.

En cuanto al problema de la existencia de fincas ruinosas, se están atajando hasta el máximo posible las pretensiones de determinados propietarios, en orden a la declaración de ruina normal de sus edificios, a fin de preservar los derechos de los inquilinos. No obstante, por declaración de ruina inminente, la Junta Municipal ha tenido que desalojar las casas sitas en Peñuelas, 30, y Embajadores, 73, prestando a las personas afectadas la asistencia social correspondiente. El número de personas actualmente alojadas por el Ayuntamiento en nuestro Distrito en base a estas razones se eleva a 105 familias.

Especial relieve ha tenido la obra de la ampliación y reforma del Comedor de Ancianos, radicado en el edificio de la Casa Consistorial de Arganzuela, Ribera de Curtidores, 2. Tenía fama este Comedor de Ancianos, dentro de los existentes en Madrid, pero por falta de local tenía que considerarse demasiado reducido. El hecho de que la Compañía Telefónica Nacional de España dejara un local que ocupaba en la planta sótano del edificio, permitió la ampliación del Comedor hasta doblar su capacidad, lográndose, además, que los ancianos accedieran a los locales por la Ribera de Curtidores, en la planta llana, sin tener que bajar las escaleras de piedra —muy peligrosas— por las que antes se accedía. Además, se han renovado totalmente las instalaciones de la cocina, el menaje y gran parte del mobiliario. Las obras y suministros de bienes de equipamiento han importado 1.800.000 pesetas, pero se ha conseguido disponer de un comedor capaz para 100 personas, cuya ampliación en el aspecto económico está pendiente de la aprobación de los créditos necesarios en el Presupuesto. Existe el propósito de que los locales del Comedor se conviertan por la tarde en Centro de reunión de ancianos para su expansión y recreo.

RETIRO

1. JARDIN BOTANICO Y RETIRO

DESDE el otoño de 1979 hay contactos sobre el futuro de este jardín, entendido en su triple aspecto de monumento nacional, investigación científica y parque público. Está prevista su reapertura el próximo año, coincidiendo con su segundo centenario, en colaboración con el CSIC.

El Parque del Retiro. Es necesario compaginar su carácter monumental con su utilización pública, lo cual exige del Ayuntamiento un considerable esfuerzo, no sólo de mantenimiento sino de mejoras. Se han restaurado diversos monumentos (Alfonso XII, etc.), se han estudiado realizaciones en el «Huerto del Francés», se ha inaugurado la estatua de Pío Baroja. Está en estudio por esta Junta la restauración del Monumento al Ángel Caído. Para consolidar el sentido de parque público, ante la ola de hechos delictivos que tuvieron su máximo exponente en el crimen de un joven por una banda de fanáticos, se han tomado medidas de protección ciudadana y reforzado la protección en el parque en los últimos meses. Estas actuaciones han reducido en gran parte los hechos delictivos, aunque todavía se producen algunos, como el destrozo de la Rosaleda, acaecido en marzo de 1980.

En noviembre de 1979 se realizó una campaña de concienciación sobre el problema de mantenimiento y mejora del Parque, asistiendo unos 2.000 niños de colegios de la zona. En el futuro

este tipo de campañas continuará, todas con el lema «Yo cuido el Retiro». Debemos destacar el éxito de las actividades culturales y recreativas que a cargo de grupos independientes se desarrollan, durante los días festivos, contribuyendo a mejorar la función del Parque.

2. BARRIO DE LOS JERONIMOS

Ocupado casi en su totalidad por organismos administrativos oficiales y privados, museos y monumentos, apenas hay en él 9.000 vecinos. Se trata de

conservar y defender su integridad artística y monumental, a la vez que se ponen en marcha los mecanismos que lo mantengan como barrio habitado, y no simplemente como museo. La aprobación definitiva del Plan Especial, incluyendo la totalidad de su territorio como zona a conservar, significa la principal medida de salvaguardia de este barrio.

3. BARRIO DE IBIZA

Es una zona con gran densidad de población y problema de tráfico. Se ha



«Yo cuido el Retiro». Campaña de limpieza del Parque del Retiro.



Parque de Roma.

realizado el estudio de conservación y mejora de los bulevares de Ibiza y Sainz de Baranda. En materia de educación, dentro de las reducidas competencias municipales, se han tomado medidas para detener la pérdida de centros escolares sufrida en los últimos años a la vez de mejorar las condiciones de centros públicos existentes. Se ha puesto en marcha el viejo proyecto del aparcamiento subterráneo de Narváez, modificándolo como aparcamiento para residentes.

4. BARRIO DEL NIÑO JESUS

La Junta del Distrito colaboró activamente en los actos del centenario del Hospital del Niño Jesús. Se ha instalado un cantón de limpieza en la calle Conde de Cartagena. La resolución definitiva sobre la Ordenanza IV significa la protección de la colonia de hotelitos de Retiro, amenazada de degradación y extinción por el planeamiento. Se ha acondicionado el piso piloto

de la Colonia de Retiro 2 como ampliación de las Escuelas Aguirre, con 120 nuevas plazas escolares. Como proyecto hay que destacar el acondicionamiento de la Plaza de los Reyes Magos previa solución urbanística del planeamiento de la citada plaza.

5. BARRIO DE LA ESTRELLA

Barrio moderno con problemas de tráfico, tanto por la densidad de población como por ser zona de paso hacia otros distritos. Hay que destacar la actuación del Polígono 40, con varias mejoras que reducen y concentran volúmenes. La apertura al público del Parque de Roma. Se han tomado medidas para la puesta en marcha de las obras del polideportivo, llegando a un acuerdo con el Hogar del Empleado para incorporar a ésta la apiscina Montserrat. Estas obras incluirán simultáneamente el adecentamiento de los límites de la colonia con el Polígono 40.

6. PACIFICO Y ADELFA

Estos dos barrios son los que presentan más graves problemas comunes por lo que los citamos conjuntamente. Son dos barrios nacidos en torno al sistema ferroviario de Atocha que han visto en los últimos años cómo iban desapareciendo industrias con los graves problemas laborales que este proceso ocasiona: paro, erradicación de población originaria, etc. Asimismo, la construcción anárquica de viviendas por motivos especulativos en una zona tradicionalmente industrial, origina molestias de ruidos, contaminación y saneamiento a los nuevos ocupantes. En este sentido, el Ayuntamiento ha pedido la suspensión de planeamiento en los núcleos industriales, y su consiguiente mantenimiento como tales industrias (véase también el capítulo de la Gerencia de Urbanismo).

Se está promoviendo una actuación en conjunto sobre los almacenes y talleres de Renfe, para evitar actuaciones puntuales que condicionen el futuro

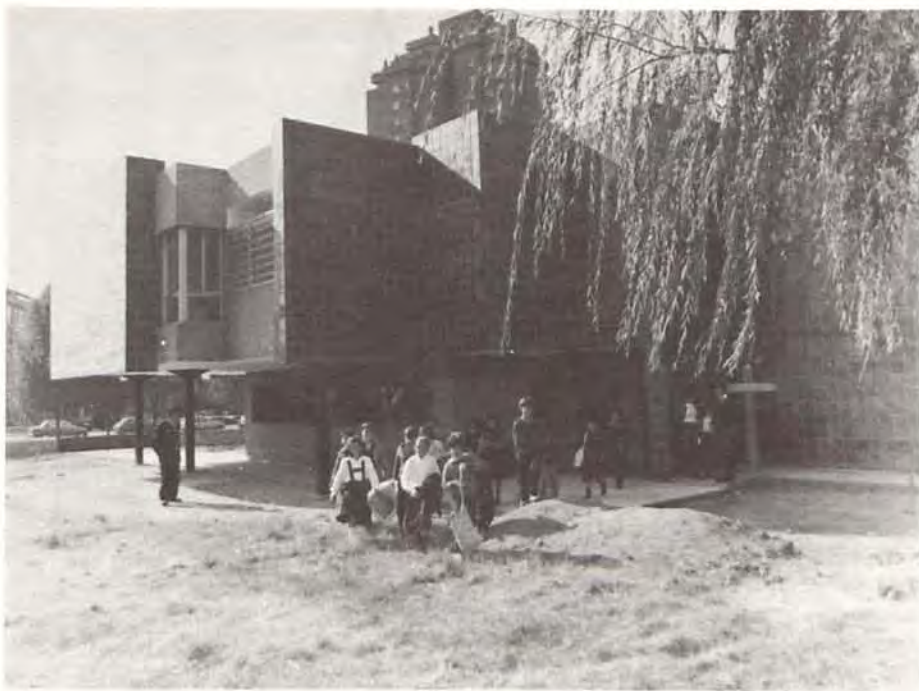

Reforma y ampliación de las Escuelas Aguirre.

como el proceso de urbanización de los antiguos cuarteles. Este planeamiento general resolvería no sólo los problemas citados, sino también la falta de equipamientos colectivos, sin olvidar los efectos que un planeamiento racional tendría en cuanto a descongestión de tráfico en la zona.

Se ha prestado apoyo al club de an-

cianos de Retiro, único municipal existente, resolviéndose el problema de convivencia, a través de unas elecciones democráticas existentes a junta directiva, para terminar con las irregularidades que existían en su organización.

Se inicia este año la actuación sobre el Polígono 40 (límites de la M-30 con

el Barrio de Adelfas), teniendo en proyecto que este mismo año se inaugure un parque en este sector tan necesitado de zonas verdes, a la vez que es posible que algún antiguo edificio industrial de propiedad municipal se transforme en Centro Cívico.

Se han hecho obras de reparación en varios colegios nacionales de la zona que se encuentran en mal estado. En este mismo sentido hay que destacar las conversaciones mantenidas con el Patronato de Casas Militares, para acondicionar unos locales de su propiedad en el Paseo de María Cristina como Centro Escolar. Los inconvenientes para este proyecto, que se estima de gran interés, provienen, hasta ahora, de la falta de apoyo de la Delegación Provincial del Ministerio de Educación y Ciencia. Estas actuaciones, al igual que las indicadas en los demás barrios en materia educativa, se consideran prioritarias por el deterioro de puestos escolares que sufre el Distrito que ha pasado de un superávit de 5.000 plazas en 1975 a un déficit de 1.500 en 1979.

En todos los barrios del Distrito se ha ofrecido un decidido apoyo al desarrollo del movimiento ciudadano prácticamente inexistente en el pasado y que en la actualidad se está llevando a cabo rápidamente a través de la APAS, asociaciones de vecinos, llegando a constituirse una nueva Asociación de Vecinos en el Barrio de Adelfas.

SALAMANCA

1. PRINCIPALES PROBLEMAS EN EL INICIO DEL PERIODO

1.1. La falta de interés del vecindario por las actividades de la Junta Municipal.

ESTE es el problema más agudo en el Distrito de Salamanca tras las elecciones de abril de 1979. Motivado, quizá, porque la Junta carecía de competencia para llevar a cabo realizaciones que atrajeran la atención de los vecinos. Desde su creación en 1963 la Junta era un mero buzón de solicitudes y sugerencias que no siempre obtenían respuesta.

1.2. **Paulatina y constante degradación del ambiente.** Este Distrito, desde hace veinte años, está viendo perder su carácter de zona residencial, para pasar a convertirse cada vez más en zona de servicios, para lo que no estaba preparada, lo que ha conllevado la grave degradación del ambiente urbano.

1.3. **Escasez de recursos disponibles por la Junta, en comparación con las demandas existentes.** Las disponibilidades económicas de la Junta, para el periodo que se contempla, estaban fijadas en 683.200 pesetas para festejos y 2.871.789 pesetas para beneficencia. Con esta última dotación se ha atendido a 1.003 personas incluidas en el Padrón de Beneficencia. Ninguna de esas dos partidas fue suficiente. La de festejos porque no se ajustó a los programas de fomento de la cultura proyectados por la Junta, y la de Beneficencia, por ser notoriamente desproporcionada respecto al gran número de ancianos del Distrito.

2. PRINCIPALES REALIZACIONES EN EL PERIODO ABRIL 1979 - MARZO 1980

Dadas las características del Distrito que quedan apuntadas, la Presidencia de la Junta Municipal centró su actividad en propiciar el incremento de

competencia a favor de la misma y en movilizar la participación ciudadana en los asuntos de la gestión municipal.

2.1. **Grupos de trabajo.** Para conseguir la participación ciudadana, se constituyeron grupos de trabajo para los problemas más acuciantes. En estos grupos vienen desempeñando un importante papel las Asociaciones de Vecinos, que han puesto a disposición de los nuevos equipos la experiencia adquirida, su entusiasmo y su tesón. Pero no han sido sólo ellos los que han participado. En el grupo de trabajo de:

- **Cultura,** intervinieron las asociaciones e instituciones culturales, los museos, las bibliotecas, así como un numeroso grupo de artistas críticos y galerías de arte, con cuya colaboración se consiguió algo tan esperanzador como el **homenaje al pintor Gutierrez Solana.**
- **Educación,** participaron todos los Directores de los Colegios Nacionales y privados del Distrito, así como las Asociaciones de Padres de Alumnos, que tuvieron una decidida intervención en los actos organizados por la pro-

pia Junta o por otros organismos municipales, como visitas a museos y otros centros culturales y muy especialmente en la **I Semana Popular del Arbol**, que fue un espectacular éxito en este Distrito.

- **Juventud,** intervinieron las agrupaciones de esta índole, tanto de las asociaciones vecinales como de las parroquias e incluso las agrupaciones de exploradores.
- **Tercera Edad.** Se han reunido cuantas personas dedican su esfuerzo a aliviar a este colectivo, tan importante en el Distrito: Directores de las residencias y clubs de ancianos. Cáritas parroquiales, asociaciones de Asistentes Sociales, etc.
- **Sanidad.** Han intervenido en este área los centros de la Sanidad Municipal radicados en el Distrito y también los centros nacionales —como el Gran Hospital— e incluso los privados. Sus esfuerzos se han centrado en el estudio de las urgencias, tema del máximo interés en el Distrito.
- **Abastos.** Se han reunido los con-



Gregorio Tebar «El Inclusero», brinda un toro al Presidente de la Junta en la Corrida Goyesca, organizada en las Ventas, a beneficio de la Tercera Edad del Distrito de Salamanca.



Fiesta-homenaje a la Tercera Edad en el Palacio de los Deportes.

cesionarios y asociaciones de vendedores de los cuatro mercados del Distrito, aparte de otras personas vinculadas al comercio, y, finalmente,

- **Urbanismo.** Por el carácter genérico de los temas que en él se engloban, se han integrado las personas de los demás grupos que han examinado detalladamente las propuestas de los PAI del Distrito como veremos a continuación.

2.2. Relación con los PAI del Distrito. El Distrito de Salamanca está afectado por dos PAIS: el de Ensanche y el de Ventas. El PAI de Ensanche ha sido estudiado en el grupo de trabajo de Urbanismo de la Junta, mientras que el PAI de Ventas lo fue en los grupos análogos de la Junta de Ciudad Lineal, debiendo advertirse que en éstos han participado asociaciones y vecinos del Distrito.

2.3. Festejos. Capítulo importante, dentro de las realizaciones, lo cons-

tituyen los festejos. Aparte del homenaje al pintor Gutiérrez Solana, hay que aludir a los festejos de la Patrona del Distrito, que tuvieron lugar en octubre de 1979, y que consistieron en concursos, verbenas, sesiones de teatro y cine y, fundamentalmente, en un espectáculo variado en homenaje a la Tercera Edad, que tuvo lugar en la fundación Fausta Elors.

En resumen, se han mantenido contactos con asociaciones de vecinos, culturales y juveniles, centros sanitarios estatales, municipales y privados, museos, bibliotecas y galerías de arte, parroquias, caritas, residencias y clubs de ancianos, colegios nacionales y privados, APAS, mercados y comercios y, en general, con todos aquellos entes o vecinos que, de alguna forma, dedican su actividad a resolver problemas de la comunidad, habiéndose mantenido, en todos los casos, un espíritu abierto, consistente en aceptar la participación de todos, sin excluir a nadie. Para dar una idea de la labor realizada, basta

indicar que se han mantenido contactos con 230 entidades de todo tipo y con 540 personas físicas.

3. PREVISIONES

Las tareas que habrán de ser acometidas por la actual Junta Municipal, se pueden distribuir como sigue:

3.1. Actividad de policía. Dentro de las competencias recientemente atribuidas a las Juntas, merecen especial mención las que hacen referencia a la policía de la construcción y de las industrias, materias que se trasvasan desde la Administración Central Municipal a las Administraciones Periféricas (Juntas). Lo que ha de ocupar preferentemente la atención de la Junta durante el año 1980-81 será organizar los equipos adecuados para que las normas sobre policía de la construcción y de las industrias se cumplan con eficacia y rapidez.

3.2. Actividad de fomento. Será también tema de especial atención para la Junta el fomento de la cultura, en todos sus aspectos. Se propiciarán los espectáculos de teatro, cine, danza y cualquier otra manifestación artística, la visita a Museos y muy especialmente se seguirán las huellas del homenaje a Gutiérrez Solana, para resaltar figuras señeras de la ciencia, del arte o de la cultura vinculadas de alguna manera al Distrito.

3.3. Actividad de servicio público. Se hará uso de las dotaciones figuradas en el Presupuesto para atender los servicios que se transfieran a las Juntas e, incluso, para crear otros nuevos, entre ellos el **polideportivo** con instalaciones de las que carece el Distrito, ya que las necesidades que se trata de satisfacer no las cubre el Palacio de los Deportes. El lugar en principio sería uno de los terrenos de propiedad municipal de la apertura de la carretera M-30, si bien esto requerirá, como es natural, la incoación del expediente urbanístico para justificar la necesidad de que se destine a este fin.

3.4. Descentralización y participación popular. Se trata de crear la organización administrativa adecuada para el exacto cumplimiento del Decreto de la Alcaldía de 27 de diciembre de 1979, sobre desconcentración de funciones. Asimismo, será preciso conseguir que el Distrito de Salamanca sea una verdadera comunidad de vecinos, conocedores de sus necesidades y posibilidades, para lo cual habrá que convertir en realidad la nueva normativa, de 1980, de participación ciudadana mediante los Consejos de Distrito.

CHAMARTIN



Parque de Félix Rodríguez de la Fuente.

1. URBANISMO

1.1. Colonia de Campamento. Con relación a este problema de la Colonia de Campamento, uno de los más graves del Distrito, se han realizado gestiones, que han producido el compromiso de realojamiento de los residentes en esta Colonia.

1.2. Ordenanza IV. Este es uno de los temas que tienen más sensibilizados a los ciudadanos del Distrito, en el que son numerosas las colonias de viviendas de hotelitos. La modificación de la Ordenanza propuesta por la Gerencia Municipal de Urbanismo, mantendrá la fisonomía de esas Colonias. Esta importante decisión del Ayuntamiento, nos permitirá salvaguardar elementos característicos de la trama urbana, que llegaron a estar gravemente amenazados.

1.3. Prolongación del Príncipe de Vergara, Polígono 20, casco antiguo

de Chamartín. A pesar de que las subastas de terrenos están suspendidas actualmente, gravita sobre el Distrito la amenaza de posibles edificaciones en la llamada prolongación de Príncipe de Vergara (General Mola). Está en proceso de información todo lo relativo al Polígono 20 y el antiguo casco de Chamartín, planes que según el PAI, deben ser modificados a través de un nuevo Plan Parcial que evite la densificación del Distrito. Se deben replantear las zonas indicadas no solamente como de posibles viviendas sino también de equipamientos culturales y asistenciales.

1.4. Control de licencias de obras en sus diversas clases. Es este un capítulo al que se le ha prestado especial interés. Con los pocos medios con que se contaba, se ha ido estableciendo la disciplina urbanística en la que tanto queda todavía por hacer, y se ha actuado con energía en bastantes ocasio-

nes de cara a la ejemplaridad. Se han suspendido obras, y no se ha permitido que las licencias se utilizasen abusivamente.

2. ZONAS VERDES

Aun cuando por su modernidad este es un Distrito que debiera de contar con amplias zonas verdes, la especulación ha limitado de modo grave la existencia de las mismas. Quedan pequeñas parcelas que, de acuerdo con los recursos municipales, habrían de convertirse en parques y jardines. En el Plan Especial de Equipamientos Colectivos Urbanos, se enumeran seis solares, con un total aproximado a los 30.000 m², que podrían modificar favorablemente la habitabilidad del Distrito. Independientemente de lo anterior, están en vías de reestructuración varias plazuelas y parquecillos.



Recuperación del inmueble de Mantuano, 51 (antiguo Colegio Nicolás Salmerón).

3. EQUIPAMIENTOS

La carencia de centros culturales es un serio problema que, paradójicamente, se presenta en un Distrito que se califica generalmente de nivel cultural alto. Se espera paliar la actual situación, con la reversión al Ayuntamiento, del Colegio Nacional Nicolás Salmerón, de Mantuano 51, todavía ocupado indebidamente por el Ministerio de Cultura. La Junta tiene prevista la reconversión de esta antigua escuela de gran capacidad, rentabilizando al máximo el espacio. Están previstas además de la instalación de una buena biblioteca pública y centros diversos de cultura popular, una guardería y un club de tercera edad.

Asimismo, se ha recuperado para el Ayuntamiento una antigua fábrica (fácilmente convertible en filmoteca, centro de tercera edad, y otras muy diversas y posibles actividades) y el Convento de las Reparadoras, de necesaria reconversión. Consideramos ambos temas como pasos decisivos para superar el gran déficit que en equipamientos culturales y asistenciales tiene el Distrito.

4. INDUSTRIAS Y ACTIVIDADES

Una de las características de la falta de autoridad municipal que definía el anterior período, era el total descontrol de las licencias de apertura. En el

período que se considera se han realizado 2.952 revisiones, frente a ninguna en igual tiempo en el período anterior. Se ha casi triplicado, el número de denuncias por carencia de licencia municipal y el registro de las mismas también casi se ha triplicado. Ha resultado un trabajo ingente que ha implicado un cambio de mentalidad, un nuevo modo de hacer por parte de la Policía Municipal. En paralelo con estas actuaciones, los ingresos por multas han sido dos veces y media superiores a los de antes, y el clima que a nivel de calle se va creando es el principio de un Municipio que tiene Ordenanzas para que se cumplan y en el que la firmeza no excluye la mayor consideración hacia el ciudadano.

5. PARTICIPACION CIUDADANA

En este aspecto se ha trabajado considerablemente para que las relaciones con los vecinos del Distrito discurran en un clima democrático, de colaboración y distensión. Paulatinamente, la Junta se ha ido transformando de ser un lugar distante al ciudadano en un centro donde se exponen los problemas de orden municipal y se escucha a los ciudadanos con la atención a la que tienen derecho.

Para desarrollar en el Distrito el modelo de participación ciudadana promovido por el Ayuntamiento, en el primer año de gestión se han venido con-

cretando reuniones y grupos de trabajo con Entidades ciudadanas. Se prevé la inmediata formación de Consejos de Distrito que agrupen a vecinos y entidades de todo tipo, por áreas de interés primordial para el Distrito.

6. FUNCIONAMIENTO DE LA JUNTA

El personal de la Junta en su modo de actuación, venía en gran modo a reflejar la filosofía imperante antes de las últimas elecciones municipales. Su capacidad de actuación quedaba muy disminuida a consecuencia de esa filosofía. Existía una dirección política, una dirección administrativa, un grupo administrativo, y el servicio de la Policía Municipal. Y entre todos estos grupos no se daba fluidez en las relaciones que fomentaran una solidaridad humana para hacer más efectivo el trabajo.

Afortunadamente, esta etapa ha sido superada. Existe un nuevo espíritu de colaboración.

Se han mantenido contactos con los ministerios de Industria y Energía, Comercio y Turismo y con la Delegación de Circulación del Ayuntamiento para intentar paliar en lo posible el grave problema circulatorio que va a generar la apertura de los nuevos edificios de estos dos Ministerios instalados en nuestro Distrito en la zona de Dr. Fleming.

TETUAN

1. PROBLEMAS EXISTENTES

AL igual que otros distritos, el de Tetuán presenta numerosos problemas; la mayoría de ellos centrados en el área Urbanismo-Vivienda. Tetuán es un distrito puente entre el Centro de Madrid y el área periférica. Le afectan diversos planes de urbanización (siete en total —uno general y seis parciales—) que lo han convertido en una de las áreas de especulación del suelo más importantes de Madrid. Además su antigua configuración (área cuasirural, no hace más de cincuenta años) y el escaso nivel de calidad de las construcciones tradicionales hace que sea un Distrito con alto nivel de chabolismo e infravivienda (más de nueve mil viviendas son inaceptables).

El problema más importante es el de la vivienda y el urbanístico. La acción municipal es limitada, ya que incide especialmente en este distrito la CO-



Explanación y habilitación de zona deportiva y campo de fútbol.



Pavimentación de la calle Marqués de Viana.

PLACO, ente ordenador (y propietario por expropiación de la mayoría de los terrenos) del área comprendida por el eje de La Castellana hasta Bravo Murillo. Es urgente la necesidad de revisar y armonizar los planes que inciden en este distrito. al propio tiempo se hace necesario cubrir muchas deficiencias de equipamiento (zonas verdes y deportivas; instalaciones culturales y sanitarias, etc.) y racionalizar y ordenar otras (industrias y establecimientos comerciales, locales de recreo, salas de juego, etc.).

2. REALIZACIONES

La actuación de la Junta comenzó inmediatamente con la promoción de la **participación ciudadana**, apoyándose sustancialmente en las Asociaciones de Vecinos (existían seis asociaciones



Acondicionamiento de la calle Bardalar como peatonal.

constituidas en el Distrito, y se creó una nueva al comienzo de la gestión de la nueva Junta Municipal) y demás organizaciones ciudadanas (APA, Asociaciones de Amas de Casa, etc.). Con ellas comenzaron a funcionar diversas comisiones de trabajo, la primera de las cuales fue la de Festejos, ya que debió organizar las Fiestas del Distrito para 1979 (junio). El resto de las comisiones fue creándose posteriormente y manteniendo contactos con las diversas Delegaciones o Áreas de Servicio para la resolución de los problemas existentes e incluso con órganos de la Administración Pública (I.N.V., COPLACO, etc.).

En el orden de **Sanidad y Asistencia Social** y para subsanar los problemas de dotaciones, la Junta —pese a sus

escasos medios— ha orientado su política de apoyo sustituyendo las ayudas individualizadas por ayudas institucionales. Así, ha apoyado la creación de un club de ancianos en el Barrio de Almenara y subvencionado otros tres en los barrios de Castillejos, Valdeacederas y Bellas Vistas. Ha contribuido sustancialmente al mantenimiento de la única guardería municipal existente en el Distrito (La Flauta Dulce) y está promocionando la creación de otras dos.

Con el área de **Saneamiento y Medio Ambiente**, ha urgido la construcción del Colector de Pinos —preocupación continua por la permanente amenaza sanitaria al Sector del Cubillo— y ha conseguido la recuperación de los parques o zonas públicas en la Plaza San Germán y San Aquilino, así como el

mejoramiento urbano de otras áreas (Pinos Alta, Carmen Portones, etc.). Al mismo tiempo se ha emprendido una acción sobre las áreas de solares —problema permanente en el distrito— para lograr en primer término su conocimiento (titularidad, estado y dimensiones) y después su utilización según los casos (algunos son propiedad municipal sin que se conozca esta naturaleza). El primer paso ha sido confeccionar un censo con la situación de dichos solares.

En **Obras y Servicios**, se ha emprendido, en primer término, una campaña conjunta con las organizaciones ciudadanas y la policía municipal, para lograr el conocimiento y la corrección sistemática de las situaciones de irregularidad administrativa y legal, tanto en industrias como en establecimientos de negocio, lográndose hasta ahora buenos resultados en la corrección de las situaciones anormales. Al propio tiempo se ha logrado corregir algunas situaciones de pavimentación deficiente (calles de Marqués de Viana, Ailanto, etc.) y de iluminación viaria.

En **Circulación**, se ha ordenado, con la instalación de semáforos y placas o señales indicadoras, un cierto número de calles y plazas (final de Capitán Haya, Rosario Pino, Pinos Alta, Gabriel Portadales, etc.), que estaban urgentemente necesitadas y se hallan en vías de solución otros puntos negros (calles Orense, Hernani y General Moscardó). También se han instalado vallas protectoras peatonales en zonas de peligro (calle Capitán Blanco Argibay, Calle Cubillo, etc.).

En el aspecto de **Vivienda y Urbanismo**, la actuación de la Junta Municipal se dirigió desde un momento inicial a lograr la conjunción de los distintos órganos que tienen competencia en el área urbanística y de vivienda. Así se promovió la constitución de la **Comisión de Seguimiento del PAI**, que contó desde un principio con la colaboración de un arquitecto a quien el MOPU había propuesto como Director del Equipo de Seguimiento que este organismo había de contratar. La Comisión realizó varios trabajos, y desarrolló un programa conjuntamente con COPLACO cuya realización supone la remodelación de un número aproximado de 2.500 viviendas. Estos trabajos se vieron interrumpidos ante el cambio de política de COPLACO con respecto a los trabajos del PAI, pero han vuelto a ser reanudados por el Consejo de Urbanismo, formado en la Junta y pese a lo laborioso de su gestión se esperan resultados positivos a corto plazo.

CHAMBERÍ

1. ACTIVIDADES DE LA JUNTA RELACIONADAS CON EL PAI

SE constituyó formalmente la Comisión de Participación del PAI con los representantes de entidades ciudadanas, partidos políticos, etcétera, y se preparó un calendario muy apretado de actividades. Se han realizado actos públicos sobre las materias que a continuación se relacionan:

- Dotaciones escolares (11.10.79).
- Las transformaciones del Distrito (Centro Arguelles, 18.10.79).
- Funeraria de Galileo (23.10.79).
- Patrimonio de uso público (Hospital de Maudes) (8.11.79).
- Equipamiento (zonas verdes, deportivas, centros asistenciales y sanitarios) (15.11.79).
- Vivienda-casas en ruina (20.11.79).
- Comercio, mercados, industrias y venta ambulante (5.11.79).
- Deterioro ambiental y barreras arquitectónicas (12.12.79).
- Tráfico, transportes y servicios urbanos (18.12.79).

Los vocales de la Junta tienen a su disposición las actas de la Comisión de Participación y los resúmenes de cada uno de los actos, preparados por la Presidenta de la Junta. El PAI del Ensanche (que incluye Chamberí) se presentó en COPLACO y se encuentra en trámite de revisión. De acuerdo con el Equipo Externo del PAI y la Comisión de Participación, habrá de montarse una exposición con todo el material preparado y las propuestas de los técnicos en relación con el Distrito, para que éstas puedan ser estudiadas, discutidas y revisadas, en su caso.

2. ASISTENCIA SOCIAL

La labor ha seguido siendo muy intensa en un Distrito donde, si bien no

hay chabolas ni zonas extremadamente pobres, existen otros problemas derivados del elevado número de ancianos que viven solos, con poquísimos recursos, algunos casos de desalojos por ruina o expropiación, niños abandonados o en situación familiar difícil, etc.

La Junta tiene en estos momentos 807 familias inscritas en el Padrón de la Beneficencia; mantiene 60 plazas concertadas con el comedor de ancianos que regentan las Religiosas Hijas de la Caridad de San Vicente de Paul en la calle de Martínez Campos n.º 18. Por lo que se refiere a Guarderías infantiles de carácter oficial puede afirmarse que la carencia es total ya que los 9 centros existentes, que se reparten 395 plazas, son todos ellos privados dándose además la particularidad de que frecuentemente están inadecuadamente instaladas.

La Junta está estudiando la política de asistencia social que debe seguirse en el futuro para decidir una nueva y más concentrada ayuda a personas necesitadas del Distrito, pues acaso sea mejor resolver un problema que disgregar la asistencia entre muchos a los que en realidad sólo se consigue paliar momentáneamente sus problemas.

3. ACCION VECINAL

Existen en el Distrito las siguientes Asociaciones:

- Asociación de Vecinos «El Orga-nillo» (con más de 500 miembros cuyos nombres, domicilios y número de D.N.I. han sido facilitados a la Junta).
- Asociación de Vecinos «Nuestra Señora del Carmen» (al parecer cuenta con unos 60 miembros sin que se disponga de más datos).

— Asociación de Amas de Casa «Mariana Pineda» (con 80 miembros cuyos datos fueron facilitados en su momento a la Concejala Presidenta).

— Asociación de Pensionistas de Chamberí (sin datos).

En los locales de la Junta y, por convocatoria de su Presidenta, se constituyó la Coordinadora de APAS de Chamberí que no había funcionado hasta entonces.

4. ACTIVIDADES CULTURALES Y FESTEJOS

En junio de 1979 se constituyó la Comisión de Festejos encargada de organizar las fiestas del Carmen. Estas tuvieron lugar a mediados de julio con un programa de verbena popular, concurso de pintura sobre el asfalto, y diferentes actos culturales y deportivos.

Se organizaron varios actos culturales como, por ejemplo, un recital poético a cargo de Carlos Bousoño, Rafael Morales y Leopoldo de Luis, un concierto de música de cámara del Trio de Madrid, y varias funciones de teatro («Retrato de un Poeta», «El carro Tro-tamundos» y «Selección de Zarzuela»).

5. LOS GRANDES TEMAS DE CHAMBERÍ

5.1. **Hospital de Maudes.** La Concejala Presidenta de Chamberí ha estudiado el tema del Hospital de Maudes en todas sus vertientes tanto jurídicas como urbanísticas. Ha visitado el edificio en repetidas ocasiones, acompañada de técnicos de Gerencia de Urbanismo y de la Dirección del Patrimonio Artístico. El edificio se encuentra en una situación grave de abandono por parte de la propiedad, habiendo sido desva-



Hospital de Maudes.

lijado por personas que entran allí con toda facilidad para cobijarse. El problema fundamental sin embargo, es el de las cubiertas prácticamente inexistentes en algunas zonas y de las bajantes arrancadas por ser de plomo. Se trata de una situación angustiosa pues de mantenerse el edificio en la situación actual es muy posible que el deterioro se haga irreversible y la finca caiga en ruina. De ahí que se haya estudiado por Gerencia de Urbanismo la posibilidad de una ejecución sustitutoria para unas pequeñas obras que impidan el acceso al edificio y también otras obras de mayor envergadura, de recubrimiento de los tejados.

5.2. Funeraria de Galileo. El local de la Funeraria en la calle Galileo, que ocupa casi toda una manzana de propiedad municipal, podría desalojarse para ser trasladada a la calle Ancora. Existe un acuerdo de principio, en el sentido de conservar el edificio para centro cultural y guardería.

5.3. Casas abandonadas y en ruina. La Concejala Presidenta de Chamberí ha participado como Vocal en varias ocasiones en la Comisión Asesora de Ruinas de Gerencia de Urbanismo, habiéndose declarado en ruina tres fincas del Distrito. Se produjo además una ruina inminente en parte del edificio de Dr. Albiñana, 14, procediéndose al desalojo de dos personas que allí habitaban y que fueron trasla-

dadas por cuenta de la Junta de Distrito a una pensión. Estos casos pueden ser cada vez más frecuentes por el estado de abandono de las casas por parte de sus propietarios, que en muchos casos provocan deliberadamente la ruina de los edificios con un afán especulativo. Ello ha motivado el que en numerosas ocasiones se haya propuesto a Gerencia ejecuciones sustitutorias por parte del Ayuntamiento de las obras más apremiantes.

5.4. Zonas verdes. Conocida es la falta de zonas verdes en el Distrito y el mal estado de las plazas que existen (Plaza de Olavide, Plaza del Conde del Valle de Suchil, Plaza de Chamberí, etc.). Se ha elaborado un programa, que desgraciadamente todavía no ha sido cumplido y que abarca el ajardinamiento de una franja de cesión obligatoria en la calle de Joaquín María López, la reforma de la Plaza de Chamberí, y la construcción de los jardines de Vallehermoso. Este último proyecto se halla ya en fase de ejecución.

5.5. Centro Argüelles. En general, puede decirse que otro foco de problemas de Chamberí es el elevado número de industrias de hostelería (cafeterías, pubs, bares, etc.) que en algunos casos plantean problemas de ruidos y molestias a los vecinos. Este es concretamente el supuesto de la manzana conocida como «Centro Argüelles», donde existe una verdadera congestión, pues en sus

patios hay 57 establecimientos, de los cuales 7 solamente tienen licencia de apertura. A propuesta de la Concejala Presidenta, el Delegado de Obras y Servicios Urbanos dictó un Decreto en virtud del cual y debido a los «efectos aditivos» se prohíbe a partir de determinado momento la concesión de licencias de apertura en el «Centro Argüelles». La ejecución de este Decreto ha supuesto la clausura de 9 establecimientos, a los que hay que añadir uno más cerrado por infracción grave de la Ordenanza de Ruidos y Vibraciones.

5.6. Centros asistenciales: Casa de Socorro de Cuatro Caminos y Casa de Socorro de Rafael Calvo. Esta antigua casa de Socorro de Cuatro Caminos ya no se utiliza, siendo propiedad municipal, lo que llevó a la Presidenta de la Junta a solicitar de la Comisión de Sanidad que se acondicionase el edificio como Club Geriátrico y Centro Social de Ancianos. El proyecto fue aprobado por la Comisión Permanente y en estos momentos se encuentra en la Sección de Contratación en trámite de concurso-subasta. La Casa de Socorro de Rafael Calvo cuenta con un primer piso totalmente inutilizado y que, estudiados los oportunos proyectos técnicos y a propuesta de la Concejala Presidenta, va a ser muy pronto convertido en Centro de Salud Comunitaria.

FUENCARRAL



Apertura del nuevo tramo Monforte de Lemos. Arzobispo Morcillo y al fondo, ejecución de la Primera Fase del Polideportivo del Barrio del Pilar.

LA actuación municipal en el Distrito de Fuencarral, se ha centrado a lo largo de este año, además de mantener los servicios habituales de la misma, en la realización de una serie de actividades que seguidamente se resume, junto con cada área con las previsiones sobre acciones en el futuro próximo.

1. EDUCACIÓN

Los problemas del déficit escolar en materia de EGB, pre-escolar, guarderías, BUP, formación de adultos y formación profesional, fueron agobiantes al principio del curso 1979-80. En el año municipal 1979/80 se han construido dos colegios nuevos, que serán

inaugurados en el próximo curso, uno de ellos sito en la zona de Ginzo de Limia («Colegio Nacional Breogán», en honor del dios de la mitología gallega, ya que en esa zona la mayoría de las calles y plazas corresponden a lugares de Galicia) con capacidad para 960 plazas. El segundo, se ha construido en la Colonia Virgen de Begoña, con 640 plazas (Colegio Nacional «Pablo Casals», así llamado por existir en ese Poblado una Colonia de Músicos de la Sociedad General de Autores).

Las realizaciones ayudarán a paliar el déficit existente en EGB, pero no solucionará el problema, por lo que se han acelerado los trámites con el Ministerio de Educación para la urgente iniciación de las obras previstas en el Parque Norte y en la Colonia de San Enrique del Barrio del Pilar, donde

están previstas plazas de EGB, BUP, Preescolar, Educación Especial, y Formación Profesional.

Igualmente se intenta que en el próximo año, se inicie la dotación escolar prevista en La Vaguada y se está en gestiones a través de la Delegación de Educación del Ayuntamiento con el Ministerio de Educación para la creación de un Colegio en Peñagrande y otro en Mirasierra así como la creación de un Instituto en el Poblado Dirigido de Fuencarral.

Además de las obras de nueva construcción, se han realizado obras de conservación y mejora en los Colegios Fray Luis de León, Colegio Nacional San Fernando (El Pardo), Santa Teresa (La Quinta de El Pardo), García Lorca, Apolo XI. Están previstas obras de reparación en los Colegios Repúbli-

ca de Paraguay y otros dentro del presupuesto ordinario y extraordinario del presente año.

2. SANEAMIENTO, PARQUES Y JARDINES

Dentro del Plan de saneamiento de la Veguilla-Valdezarza-Vertedero, se han inaugurado dos tramos importantes del Colector de los Pinos, y se siguen haciendo las obras necesarias para unir todos los tramos de dicho colector. Se ha hecho el proyecto para construir evacuatorios en los jardines municipales de El Pardo, así como para la instalación de una fuente pública. En el Parque Norte y en el Parque de la Alcazaba se han realizado obras para la creación de bancadas y red de drenaje, remodelación de taludes y reposición de las zonas más deterioradas. Dentro de las previsiones de la Junta para el próximo año, está la renovación total de las zonas ajardinadas de las plazas interiores del Barrio del Pilar, que fueron apresuradamente ajardinadas, y que se encuentran totalmente destrozadas. Se están reuniendo los vecinos de dichas plazas que serán citados en la Junta para ver de hacer un proyecto en común, que haga más fácil su conservación y mantenimiento. Se prevé igualmente el ajardinamiento de todo el seto central de la calle Monforte de Lemos, poniendo horquillas en los bordes, que impidan que los camiones y vehículos lo conviertan, como ahora, en zonas de aparcamiento destrozando los jardines existentes. Igualmente, se pretende el ajardinamiento de pequeñas zonas interiores de la Avenida de Betanzos, a fin de conseguir zonas de descanso dentro de ese barrio tan masificado.

También se tratará de terminar la urbanización y el ajardinamiento de las plazas interiores de Peña Grande, aunque la posibilidad real de una gran zona verde entre Peñagrande y Mirasierra, y en los Polígonos sin terminar, depende en gran parte de la puesta en marcha de la urbanización total de esos polígonos y de las cesiones obligadas que en toda la zona se tienen que realizar.

Se pretende igualmente la realización de una zona verde y ajardinada en los terrenos de la Colonia Virgen de Begoña, que quedan bordeando la entrada de la carretera de Colmenar.

En Fuencarral están previstas obras para aumentar lo que hoy es el Parque de Fuencarral y en el Poblado dirigido, en el Polígono de Santa Ana, actual-

mente están iniciadas las obras, está igualmente previsto la creación de una gran zona verde, si bien su realización no será posible dentro del próximo año. La Semana del Arbol tuvo una enorme importancia y ha contado con la participación de las Asociaciones de Vecinos, de Amas de Casa, Comunidades de Propietarios, Colegios, etc., y se plantaron más de 1.500 árboles en todo el Distrito.

3. SANIDAD

Se han realizado obras de mejora en el centro asistencial municipal del El Pardo para la mejor atención de los vecinos del mismo. No existe en el Distrito ningún otro centro asistencial municipal, por lo cual se utiliza actualmente el de Tetuán. Estamos haciendo gestiones para adecuar algún local, bien en la Junta, bien en el Barrio del Pilar para poder crear algún tipo de centro asistencial y de planificación familiar e información general al vecindario en tanto se construye el centro primario previsto en La Vaguada.

4. EQUIPAMIENTO DEPORTIVO

Dadas las necesidades existentes en la zona, ya que no existe ningún equipamiento deportivo a excepción de improvisados campos de fútbol en zonas sin construir. La más importante realización del Distrito en este año es el inicio de las obras del Polideportivo de la zona Norte, cuya primera fase ya está terminada y en construcción la segunda y cuyo presupuesto asciende a más de doscientos veinticinco millones de pesetas. Con la realización de este complejo, se va a cubrir una de las necesidades más importantes de equipamiento del Barrio del Pilar y de toda la zona.

Entre otras previsiones de este Distrito para el próximo año, está la realización de una zona deportiva, no muy grande, pero suficiente para las necesidades del Poblado de Begoña, en los terrenos colindantes a la salida por la carretera de Colmenar.

5. EQUIPAMIENTO CULTURAL

La inexistencia de centros cívicos culturales dentro del distrito, que permitiera la realización de actividades de difusión cultural, imposibilita en gran manera el contacto con los vecinos y el interesarlos en actividades culturales y comunitarias, por ello esta debe ser

una de las tareas fundamentales de la Junta Municipal: el propiciar la creación de estos centros. Para ello y de inmediato, nos proponemos que la realización del Centro Cívico de la Vaguada sea una realidad para los vecinos del Barrio del Pilar. Si el hecho de no haber suspendido la licencia dada para la construcción del Centro Comercial, pudo en su día desilusionar a los vecinos de la zona, esta ilusión podría despertarse si vieran realizado en ella la parte de equipamiento que tanto necesitan. El concurso de ideas para el centro cívico fue convocado en mayo de 1980. Se están haciendo gestiones para la localización de solares en la zona de Fuencarral para realizar allí un Centro cultural que pueda ser financiado por el Ayuntamiento y alguna otra entidad como por ejemplo la Caja de Ahorros. En ambos lugares irían centros para la tercera edad. Otra necesidad urgente en el Distrito es una gran Casa de la Juventud que ayudaría en gran parte a solucionar el grave problema que tenemos con la Juventud del Distrito. Queremos que en este año se concreten estas posibilidades aunque su construcción no se hiciera dentro del próximo año.

6. TRANSPORTE

La municipalización de las periféricas ha planteado algunos problemas en el Distrito, que están en vías de solución. En ciertos barrios el transporte ha mejorado sensiblemente y los vecinos aprecian esas mejoras. En otros lugares no ocurre lo mismo, y estamos preparando una reunión conjunta de la Junta Municipal con EMT, la Delegación de Circulación y los vecinos afectados, para lograr la solución del problema. Para el próximo año nos proponemos otras dos cuestiones fundamentales:

- Inauguración del Metro, y ver la posibilidad de hacer un ramal que de verdad pase por el centro más densificado y conflictivo del Barrio del Pilar, cosa difícil, pero en la que tenemos empeño.
- Hacer una línea circular, interna del Distrito, que comunique unos barrios con otros dado lo diverso y extendido del mismo, y que comunicase a la futura Junta con los vecinos, uniendo así los centros más visitados del Distrito: La Paz, el ambulatorio, el Juzgado, la Comisaría, los distintos barrios y la Junta de Distrito.

7. VIVIENDA

Es éste un grave problema en el Distrito, no sólo a título individual de numerosas personas que viven en condiciones infrahumanas, sino también como necesaria erradicación de núcleos enteros de chabolas o infraviviendas como las de Monte Carmelo, Cruz del Cura, Malmea, Alamedillas, zonas del Goloso, y algunos núcleos de la Ventilla. Se han tenido contactos con el MOPU para conseguir alojar a las familias y núcleos necesitados de viviendas en el Polígono de Santa Ana, pero la forma más directa de solucionarlo, al no tener competencias por ahora, sería la localización de terrenos en el Distrito para en el marco de los proyectos de viviendas del propio Ayuntamiento.

8. URBANIZACIÓN

Se han realizado obras de pavimentación en todo el Distrito, y especialmente las zonas más conflictivas. Entre las más importantes señalaremos las calles Alicia Baena, Amadeo Gómez, Betanzos, Melchor Fernández Almagro, Monforte de Lemos, Plaza de Tuy, asfaltado de las zonas interiores del Barrio del Pilar, Isla de Java, Monforte de Lemos y Arzobispo Morcillo, Nuestra Señora de Valverde y Guardia Civil (El Pardo), construcción de la pasarela sobre el Ferrocarril en Begoña y obras en los Cementerios de Fuencarral y de El Pardo. Están en proyecto, pendientes de aprobación, zonas importantes en Peña Grande, Isla de Cabo Verde, Islas Marshall, etc. En Fuencarral, la Plaza de los Mártires y otras y en El Pardo las de San Fructuoso, etc. En el futuro inmediato debe darse solución a los problemas urgentes de los vecinos de Virgen de Aránzazu y Vereda de Ganapanes, no urbanizadas por incumplimiento de las constructoras, y realizar definitivamente la de Sandalio López, que ya está aprobada. Es de destacar, por último, el convenio recientemente aprobado para obligar a la Junta de Compensación del Barrio del Pilar a cumplir sus compromisos de urbanización frente a los vecinos del barrio.

9. ACTIVIDADES SOCIALES Y CULTURALES

El equipo de asistencia social, le ha dado en parte, y dentro de sus posibilidades un carácter más amplio a la asistencia al barrio, no sólo ayudando económicamente a las personas necesitadas, sino también con ayudas en



Inauguración de la nueva sede de la Junta Municipal de Fuencarral.

becas de comedor, ayudas a guarderías a los clubs de ancianos, a los diversos equipos de particulares que trabajan en el barrio, las deficiencias municipales y estatales que tenemos. Garantizar la asistencia médica de las personas que carecen de ellas, y estar al tanto de los más diversos problemas que se han planteado, ha sido la tónica de este año de gestión, pero hay que ir cambiando el carácter eminentemente benéfico que tenía la asistencia social, para transformarlo en un auténtico servicio de asistencia, información, ayuda y utilidad para los vecinos del distrito.

En las actividades culturales y fiestas que se han celebrado, la Junta Municipal ha estado presente en cuantas se han organizado y han pedido su ayuda y asistencia. En San Isidro, Mirasierra El Pilar, Begoña, El Pardo, Valdebeba Fuencarral, etc. se han organizado con los vecinos, asociaciones, partidos políticos, clubs y entidades diversas. Por primera vez, se organizaron desde la Junta de Distrito dos Cabalgatas de Reyes en la zona de Fuencarral y en el Pilar y Peñagrande, y se ayudó económica y moralmente a las que se hicieron en El Pardo en Valdebeba y en Mirasierra.

10. ADECUACIÓN DE LOS LOCALES DE LA JUNTA

La Junta se encuentra en la actualidad en los locales de la Junta de Tetuán, fuera del Distrito. Durante este año se han terminado las obras de la construcción de la Nueva Junta de

Fuencarral, sita en el casco Antiguo de Fuencarral, en la Plaza de Islas de Azores, que va a inaugurarse en mayo de 1980, lo que permitirá un mayor acercamiento a los vecinos. Se está buscando también local auxiliar en el Barrio del Pilar o Peña Grande, dada la extensión del Distrito, al igual que ya tenemos la oficina auxiliar del Pardo.

11. LA VAGUADA

Con fecha 27 de septiembre de 1980, el Ayuntamiento se pronunció acerca del tema del Centro Comercial y otras cuestiones referentes a La Vaguada, concretamente, el 7 de Junio, el Ayuntamiento de Madrid, ya dió cuenta a la opinión pública su decisión de considerar ampliamente el tema de la ordenación del área de la Veguilla-Valdezarza-Vertedero, con especial referencia al futuro desarrollo urbanístico de la zona de «La Vaguada». En esa misma nota se indicaba el decidido propósito de tomar en consideración todos los puntos de vista e intereses en presencia por estimar que las medidas adoptadas habrían de afectar no sólo a los residentes del área indicada, sino también al conjunto de los madrileños por su incidencia en cuestiones de circulación infraestructura comercial, equipamientos sociales y culturales, etc.

El 27 de septiembre, el Ayuntamiento, tras los estudios confiados a una Comisión compuesta por concejales y técnicos, después de consultar a los residentes de la zona, valorando la

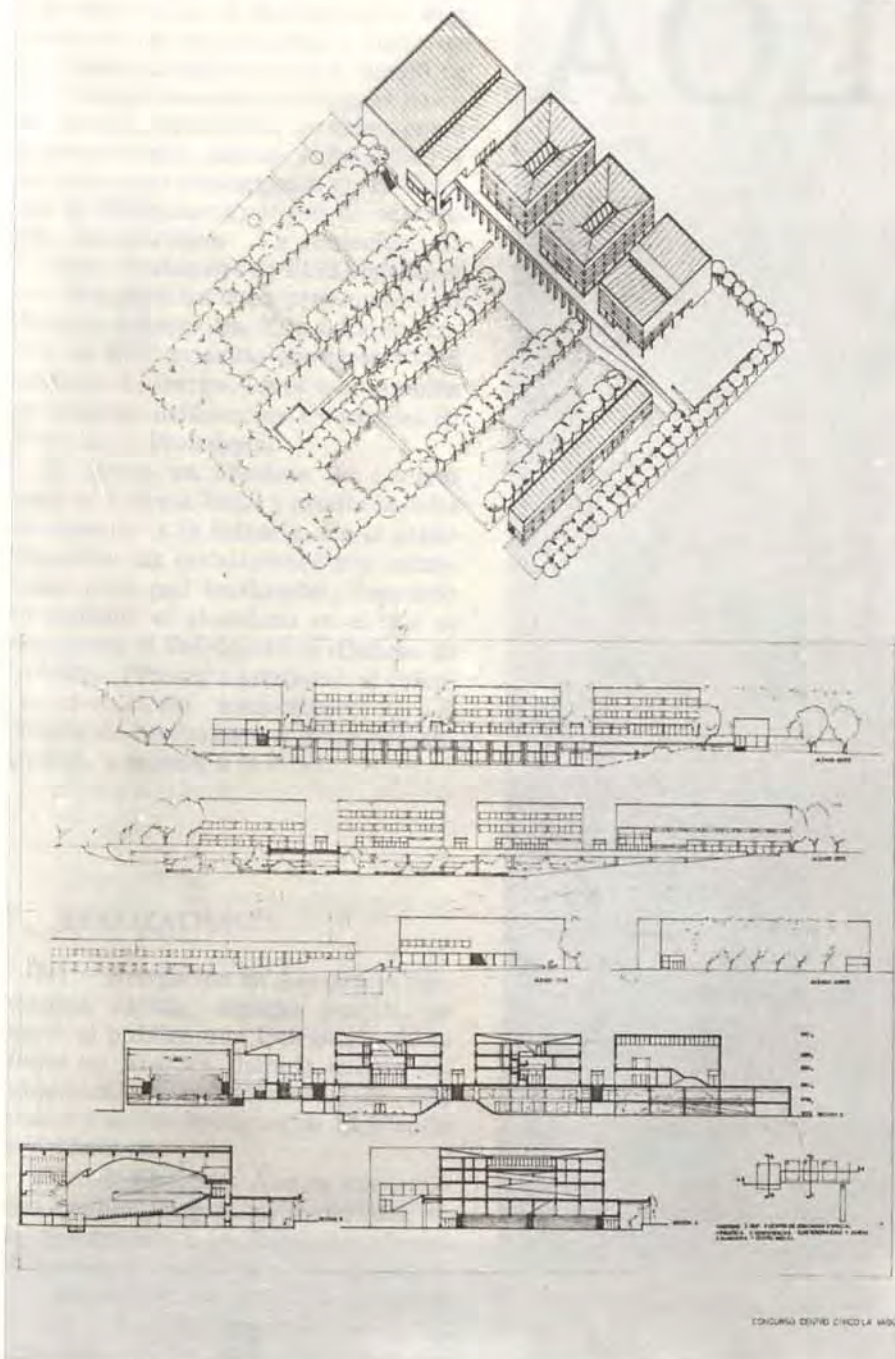

Primer premio del Concurso de Ideas para el Centro Cívico-cultural «La Vaguada».

información obtenida, y después de las conversaciones mantenidas con los promotores del Centro Comercial de La Vaguada, adoptó las siguientes decisiones:

1.º Desarrollo de la red viaria en la zona, para hacer factible una circulación lo más fluida posible a los vecinos del Barrio del Pilar y del resto de la Veguilla-Valdezarza-Vertedero.

2.º Introducción de importantes modificaciones en el diseño del Centro Comercial, transformando el talud verde proyectado frente a la fachada Norte en terraza utilizable como efecti-

a zona verde, garantizando el ajardinamiento de la terraza principal del edificio, y facilitando el mejor uso de ésta mediante cinco amplios accesos peatonales, tres desde Monforte de Lemos (uno de ellos especialmente concebido para minusválidos), y otro provisto de escalera mecánica y otros dos desde la calle de Santiago de Compostela. Asimismo, en el Centro Comercial se introducirán mejoras para la máxima garantía de seguridad de sus servicios: vía perimetral de circulación interior, mejoras en el sistema de la ventilación, y en todos los mecanismos de prevención de incendios).

3.º Promoción por el Ayuntamiento, tras las consultas que sean necesarias con los residentes del Barrio del Pilar, de un estacionamiento subterráneo municipal de hasta 800 plazas de capacidad, con accesos y salidas por la calle Monforte de Lemos, para uso exclusivo de residentes, a fin de contribuir a la resolución de los serios problemas de aparcamiento que existen en la zona.

4.º Previos los contactos que sean necesarios, y con preferencia para los comerciantes del Barrio del Pilar, se promoverá, en su caso, un mercado municipal dentro del área del Centro Comercial, a fin de garantizar las mejores calidades y precios a los consumidores de su entorno de influencia.

5.º Formación, con representación de todos los sectores interesados, de un consejo municipal de consumidores y usuarios que sigan el desarrollo de la construcción del Centro Comercial, así como su funcionamiento en el futuro.

6.º El Centro Cívico de «La Vaguada», será construido por el Ayuntamiento de Madrid con la colaboración del Ministerio de Cultura y de otros departamentos, con los cuales la Corporación municipal tiene o tendrá establecidos convenios al efecto. Este Centro Cívico dispondrá de capacidad suficiente para atender muchas de las necesidades culturales, educativas y de esparcimiento de los residentes en el área.

7.º Con base en los programas de actuación inmediata que para una mejor información y ordenación urbanística tiene en marcha COPLACO en convenio con el Ayuntamiento, se procederá a la revisión del plan parcial del área de La Veguilla-Valdezarza-Vertedero, previendo en esa revisión los equipamientos sociales necesarios en materia de educación, sanidad, esparcimiento y deportes, etc.

Al dar a los medios de información y a la opinión pública este comunicado, el Ayuntamiento subrayó que se había esforzado al máximo para tomar en cuenta las opiniones de todos los grupos e intereses legítimos en presencia, y que el Centro Comercial cuya licencia ya estaba concedida (y cuya expropiación habría de representar un pago de indemnización que se estima entre los 2.500 y 4.000 millones de pesetas) resultará humanizado como consecuencia de las reformas introducidas, tanto en su diseño como en la utilización de sus espacios exteriores.

MONCLOA

1. PROBLEMAS EXISTENTES

DESDE el primer momento de la nueva Corporación, se apreció claramente que la Junta Municipal era un Organismo sin competencias, sin recursos, y prácticamente sin objetivos definidos. La desconexión entre la Junta y los Organos centrales del Ayuntamiento era tanta, que los problemas de más relieve se solían canalizar directamente por particulares y Entidades a las Delegaciones, sin el menor conocimiento de la Junta.

La situación de la propia sede, fuera de la demarcación correspondiente, contribuía a crear una situación real y aparente de alejamiento entre los vecinos y la representación municipal. Los barrios dispersos, sin vinculación alguna entre sí, y al propio tiempo sin ningún centro municipal para recoger y encauzar sus quejas y aspiraciones, era otro factor muy negativo.



Pavimentación de la calle Nueva Zelanda.

En líneas generales, otras deficiencias observadas se centran en el mal estado de la urbanización y viales de las Colonias existentes en el Barrio de Valdezarza (carentes en algunos casos de los más elementales servicios, como pavimentación, aceras y desagües) y los colectores inadecuados en la Colonia de Manzanares, origen de periódicas inundaciones. La dotación de Colegios Nacionales de EGB constituye por otra parte un tema preocupante en Aravaca y Argüelles. Y la falta de centros de BUP se acusa con generalidad en todo el Distrito, en el que también se detectan deficiencias apreciables en Formación Profesional.

Se carece en absoluto de Centros para la Tercera Edad y resalta la falta de atención a la infancia. En el plano deportivo las instalaciones son numerosas pero mal localizadas, llamando la atención el abandono en el que se encuentra el Polideportivo «Dehesa de la Villa». Preocupa asimismo, el colapso circulatorio semi-crónico en el Puente de los Franceses, Plaza de Cristo Rey, y accesos a la N-VI.

2. REALIZACIONES

2.1. Delegación en Aravaca. Como medida rápida, aunque parcial, se abrió al público una Delegación de la Junta en Aravaca, habida cuenta del alejamiento y circunstancias de este barrio y de los contiguos de El Plantío y Valdemarín.

2.2. Urbanismo. Aun no contando con medios técnicos ni materiales, se ha puesto coto a los flagrantes abusos urbanísticos cometidos en Aravaca, con suspensión de obras en urbanizaciones y edificios, atentatorias a los más elementales principios de urbanismo, citando como caso más significativo el Complejo «Sol y Campo». Se han iniciado contactos permanentes con la Gerencia, para coordinar la programación y control en el Distrito. Merece especial referencia la colaboración de la Junta en los trabajos del PAI del Noroeste.

2.3. Obras. Con la Delegación de Obras se han estrechado los contactos, evitando que se formulen y ejecuten proyectos sin contar con la opinión de la Junta, e incluso, con su abierta oposición, como en los proyectos asumidos con anterioridad de apertura de nueva calle, paralela a la de Darío Aparicio, o de pavimentación de Sáinz de la Calleja que revalorizaron propiedades determinadas. Estamos logrando que en



Monumento al cura Hidalgo, en el Parque del Oeste. Fue inaugurado con asistencia del Alcalde de la Ciudad de México.

la Delegación se conozcan detalladamente las necesidades según un orden de prioridad determinado por la Junta, de acuerdo con Asociaciones y demás fuerzas sociales del Distrito. Las realizaciones han supuesto un favorable impacto en barriadas concretas, como la Colonia del Manzanares, con la «Operación Asfalto», y en la Colonia Virgen de la Paloma, con la ocupación de viales por retraso en las cesiones de los mismos.

El mismo proceso participativo han seguido las propuestas al Plan de Servicios Urbanos Básicos (PESUB) en el que se contemplan proyectos de cierta importancia como: de pavimentación y

servicios complementarios de la calle de Nuevo Trazado, entre Húmera y final; pavimentación y servicios complementarios en la calle Isla de Oza, con un presupuesto superior a los 21 millones de pesetas; pavimentaciones previstas en Tejadillos y Avda. de la Galaxia, Máximo Blázquez, y Ana Teresa, que rebasan los 19 millones; proyecto de reparación y acondicionamiento de las zonas públicas de la Urbanización Virgen de la Paloma, que presentan un deplorable estado de conjunto por no haber exigido en su momento las reparaciones y la cesión reglamentaria a la entidad constructora, que sobrepasan los 17 millones; mejo-



Nueva delegación de la Junta de Distrito en Aravaca.

ra de las instalaciones de alumbrado público de la Plaza de Nuestra Señora del Buen Camino y calles colindantes, por un montante que excede de los 8 millones.

2.4. Saneamiento y Medio Ambiente. Con la Delegación de Sanea-

miento las relaciones han sido igualmente estrechas, habiéndose obtenido que los responsables de la misma se ocupasen personalmente de varios problemas endémicos, como los atascos en el Colector de Valdeza y la actuación contra las plagas de mosquitos en las

inmediaciones del río. Se han aprobado las obras de ordenación y equipamiento en la zona interior limitada por Comandante Fortea y otras calles de la Colonia del Manzanares. El Distrito participó también en la «Primera Semana Popular del Arbol».

2.5. Abastos. Se ha logrado erradicar la venta ambulante, ejerciéndose una vigilancia activa sobre algunos infractores que actúan de forma ocasional. Se está gestionando el adecentamiento de los Mercados del Distrito, y se intenta modificar el régimen de concesión que afecta al Mercado de la calle de Altamirano.

2.6. Educación. Se ha activado el proyecto de un colegio de EGB en la Urbanización Saconia, acelerándose las obras de otro de BUP en el mismo complejo, con programación de un Centro de Educación Especial en las inmediaciones de los anteriores. Se han adscrito los locales del colegio Escuelas «El Bosque» a la Universidad Nacional de Educación a Distancia.

2.7. Festejos y Deportes. Se ha dado un nuevo estilo a los festejos de los barrios, tratándose de que en ellos primen las manifestaciones típicamente populares y artísticas como los organizados en torno al tenderete y la venta de productos. Es destacable la atención prestada a los grupos juveniles y deportivos del Distrito (como el Club Olímpico 64).

LATINA

1. PRINCIPALES PROBLEMAS AL HACERSE CARGO DE LA PRESIDENCIA

1.1. Urbanismo. Las situaciones a nivel urbanístico son de un enorme contraste, según nos situemos en su casco más antiguo (Puerta del Angel) en los barrios de más reciente creación o en la cuña rústica que lo recorre.

Así las situaciones pueden pasar del chabolismo y de la infravivienda, que afecta a más de 700 familias, como la necesaria remodelación en las colonias de promoción oficial, al abandono en que se encuentran las urbanizaciones promovidas desde los últimos 20 años, en las que las carencias han sido evaluadas en más de 2.000 millones de pesetas.

1.2. Educación. Los problemas derivados de su extraordinaria población infantil son evidentes, y las perspectivas, teniendo en cuenta su tasa de crecimiento infantil, si no se da un giro en la política de inversiones educativas, no parecen apuntar a su solución, más bien a agravarse. A 31-12-79 la población infantil del Distrito de 4 a 13 años era de 63.197 niños. Se han derivado problemas de mala escolarización, tanto en los centros estatales como en los privados, y un déficit de escolarización tanto en EGB como en educación preescolar.

1.3. Transportes. Pese a su carácter netamente de barrio dormitorio y su carácter de territorio de paso para el Suroeste madrileño, aún este Distrito carece de una línea de metro que le una al resto del municipio. Los principales problemas derivan de su carácter de territorio de paso, siendo recorrido longitudinalmente por la Carretera de Extremadura, de su condición de distrito periférico y de barrio dormitorio.

1.4. Sanidad. En el terreno sanitario el Distrito presenta un notable déficit de equipamiento, manifestándose el hecho más grave en contar solamente con un ambulatorio para todo el distrito, que además es utilizado por la población del Suroeste del Área Metropolitana. Algunos barrios como Campamento carecen de consultorio y

todo el Distrito carece de equipamiento hospitalario.

1.5. Parques y Jardines. La nota más destacada en este terreno es la insuficiencia de zonas verdes, contando solamente con dos zonas importantes de parques (Aluche y Caramuel). Junto a esto habría que señalar la deficiente conservación que se había mantenido, tanto en las zonas mencionadas como en los mini-parques del distrito.

1.6. Cultura. Pese a su extraordinaria población, el Distrito carecía absolutamente de centros cívicos. Se cuenta con un polideportivo para todo el Distrito, que es utilizado por ciudadanos de otros distritos madrileños que también carecen de él.

Los centros para la Tercera Edad son escasos, agravándose la situación en la Puerta del Angel, donde la población jubilada y pensionista es netamente superior a otros barrios del Distrito.

Igualmente, las bibliotecas públicas, en un Distrito de tan amplia población, son escasas.

1.7. Obras y Servicios. El abandono, la falta de atención a los ciudadanos de sus necesidades más inmediatas y la ineficacia de la administración, han dejado la triste herencia de un importante número de calles sin pavimentar, con carencia de alumbrado en calles y vías importantes de comunicación, con falta o insuficiencia de alcantarillado en algunas zonas, y la evidente necesidad de nuevos colectores. Igualmente es de destacar la existencia de tendidos de alta tensión.

2. PRINCIPALES REALIZACIONES EN EL AÑO

2.1. Participación y descentralización. Es de destacar el esfuerzo reali-



Urbanización del barrio de Puerto Chico.

zado en esta Junta, a nivel de la participación y colaboración con las Entidades Ciudadanas, como a su vez el contacto y relación con los vecinos del Distrito, creando una nueva etapa en la relación y la atención a las peticiones y reclamaciones de los ciudadanos. Durante este año y de forma provisional, han funcionado Comisiones de trabajo, en Cultura, Educación, Vivienda y Colonias por Urbanizar, que culminan con la puesta en marcha de los Consejos de Distrito.

A su vez merece tener en cuenta el esfuerzo y trabajo realizado en esta Junta Municipal —junto al resto de las de Madrid— para sacar adelante el programa y decreto de descentralización municipal que permita dotar a las Juntas Municipales de mayores competencias, medios y recursos que aceleren la gestión y la acerquen a los vecinos.

2.2. Educación. Durante este año la Junta Municipal y la Delegación de Educación del Ayuntamiento, han realizado un gran esfuerzo para responder a los problemas planteados en los diferentes Centros Escolares, dentro del marco de sus competencias.

En este sentido, las obras de mejora y reparaciones en los Colegios Nacionales han sido las siguientes:

- Obras mayores de acondicionamiento de patios, cerramientos, asfaltados, desagües, etc. de los Centros Alcalde de Móstoles, Amadeo Vives, Bolivia, Cid Campeador, Cuba, Jovellanos (con ampliación de terrenos), Nuestra Señora del Lucero, Carmen López de Haro y Jamaica, por un valor de 60 millones de pesetas.
- Reparaciones menores en otros Colegios Nacionales por valor de más de cinco millones de pesetas.
- Distribución de 84 ayudas de comedor escolar de 10.000 pesetas cada una, para el curso 78/80 entre 12 Colegios Nacionales más necesitados de protección escolar.
- También se han realizado reuniones y gestiones con la Delegación de Educación del Ministerio para la utilización del Centro en horas no escolares a fin de responder a los deseos de las Asociaciones de Padres y de Vecinos, dada la carencia de locales de tipo Cultural y Social.
- A su vez se han realizado gestiones para la construcción por parte del Ministerio del nuevo Colegio Nacional Goya.
- Propuesta a la Delegación de Educación del Ayuntamiento de

la realización de obras de reparación para este año 1980. Como también la propuesta de la realización de nuevos Colegios Nacionales según los déficits existentes en Aluche, Lucero-Los Cármenes. Reforma y ampliación del Colegio Nacional Luz del Valle, (Las Águilas), y propuestas de Centros de BUP en Águilas, Lucero-Los Cármenes y Campamento. Como de Formación Profesional en la Puerta del Ángel. A su vez, ha funcionado una Comisión de Educación compuesta por Asociaciones de Vecinos, de Padres de Alumnos y Directores.

2.3. Cultura. Las actuaciones más significativas en materia deportiva y cultural han sido las siguientes:

- *Certamen del Libro de Otoño*, del 28 de septiembre al 14 de octubre de 1979, se celebró en el Parque de Aluche, el Certamen del Libro de Otoño en Latina. Con motivo de este Certamen se realizaron actividades culturales, charla sobre el tema «Madrid Cultural», «Latinoamérica y su cultura» por Aldo Comotto y David Viñas, charla sobre el Divorcio, sesiones de títeres, gigantes y cabezudos, recitales infantiles, festival «América Vive» y Alpataco, la obra teatral «Tom Sawyer», etcétera.
- *I Torneo de Ajedrez Latina*. Organizado por la Junta Municipal de Latina, con la colaboración de la Delegación de Cultura del Ayuntamiento de Madrid, Federación Castellana de Ajedrez, Asociaciones de Vecinos, de Padres de Alumnos, Centros de Enseñanza, Entidades Culturales, etcétera, se desarrolló desde el 12 de noviembre al 15 de diciembre el «I Torneo de Ajedrez Latina». El número de personas participantes fueron 2.205. Los colegios que participaron, utilizando sus locales para la fase preliminar, fueron 30, y las Asociaciones 8.
- *I Maratón de Latina*. Organizado por la Junta Municipal y con la colaboración de las Asociaciones de Vecinos y la Unión de Radioaficionados Españoles, Delegación Madrid, se celebró en el Distrito de Latina el día 30 de diciembre a las 10,30 horas de la mañana un Maratón que recorrió las vías más importantes del Distrito. Las edades de los participantes oscilaron desde los 3 hasta los 64 años.

— *Cabalgata de Reyes*. Es la primera vez que en este Distrito municipal se ha celebrado una Cabalgata de Reyes, realizada por la Junta, fruto del trabajo y la cooperación de los vecinos, de las asociaciones, de los comerciantes del Distrito y de la Unión de Radioaficionados Españoles (Delegación Madrid).

Reyes, carrozas, músicos, pasacalles, etc., recorrieron cerca de seis kilómetros en el Distrito. La participación de los niños fue masiva.

— *Fiestas en los Barrios*. Conmemorando las fiestas de San Isidro, se realizaron bailes en diferentes barrios del Distrito. A su vez se han potenciado las fiestas populares de barrios. En Aluche, Águilas, Parque Europa, Juan Tornero, Los Olivos, Lucero, Batán, Campamento, Los Cármenes, etc.

— *Campaña Cultural por Barrios*. Se ha llevado a efecto la campaña cultural, teatro, cine, títeres, grupos regionales, que recorrieron los colegios y barrios del Distrito en los primeros meses del año, y que se seguirá incrementando en el verano.

— *Juegos Deportivos Latina*. Se están realizando los Juegos Escolares Latina 1980, con competiciones de fútbol, balonmano, natación, atletismo, etc., que se celebran desde abril hasta junio. Participan los niños en los colegios en fase previa y la semifinal y final en el Polideportivo de Latina. La participación está siendo de unos 5.000 niños.

— *Campamento de Verano*. Se ha solicitado la reserva de 300 plazas en el Campamento de verano de Riopar, situado en la Sierra de Alcaraz, en la provincia de Albacete, para los niños y niñas de 10 a 14 años del Distrito, desde el día 15 al 30 de agosto.

— Dada la gran dimensión del Distrito (330.000 habitantes), se ha propuesto un plan de institucionalizar las fiestas populares a nivel de barrio administrativo.

2.4. Abastos y Mercados. Se ha desarrollado un trabajo de inspección en comercios del Distrito, llegando a medidas correctoras y en ocasiones a cierre de establecimientos por falta de licencias de apertura o funcionamiento.

A su vez, se han terminado las obras del Mercado Municipal de Las Águilas (situado en la calle José de Cadalso), con capacidad para más de 80 puestos,

siendo posiblemente el mercado de instalaciones más modernas que existen en estos momentos. Como a su vez se ha efectuado la subasta de los puestos existentes, y en fecha próxima se procederá a su inauguración.

También se ha establecido un «mercadillo» para paliar el problema de la venta ambulante, en la zona de General Saliquet.

2.5. Circulación y Transporte. Es de destacar la instalación de semáforos en el cruce de Rafael Finat-General Fanjul, en la calle Maqueda con Escalona, también en la Avenida de los Poblados con Padre Piquer, etc., así como la realización de pasos de peatones.

También se han realizado las obras de isleta en el cruce de Ntra. Sra. de la Luz con la calle Ocaña.

Se ha propuesto también la realización de una línea interior del Distrito que pueda unir las zonas más neurálgicas del Distrito: Paseo Extremadura, Ambulatorio, zona de Aluche, Polideportivo, que está pendiente de una instalación de los servicios de la EMT.

También se han hecho gestiones con el Ministerio de Transporte para la realización de una nueva salida del Metro en Aluche, cuyo proyecto está ya aprobado, así como la posible prolongación de la salida del Metro de Laguna, actualmente en construcción.

2.6. Sanidad. Obras de reconversión en el Centro Asistencial (Casa de Socorro) del Paseo de Extremadura, número 147, para convertirlo en Centro de Salud, con los servicios de Medicina Interna, Salud Mental, Puericultura, Salud Comunitaria, Asistencia Social y Planificación Familiar.

Realización de un Centro para la Tercera Edad, en el Paseo de Extremadura, 128 (en los antiguos locales de las oficinas de la Junta Municipal), totalmente terminado, que en breve se inaugurará.

Campaña de desratización, en los barrios del Distrito.

Asistencia Social, cabe destacar el fuerte incremento de las subvenciones y ayudas económicas, así como el aumento de solicitudes de asistencia médico-farmacéutica.

2.7. Saneamiento y Medio Ambiente. Las actuaciones más significativas han sido realizadas en *Parques y Jardines*, con la construcción de un evacuatorio en el Parque Aluche, ampliación y ajardinamiento del Pinar de Caramuel, arreglo y limpieza del miniparque de Carlos Fuentes-Alhambra.

Aprobación del proyecto de ajardinamiento, zonas deportivas y usos múltiples (baloncesto, fútbol, juegos



Apertura de un nuevo Centro para la Tercera Edad.

infantiles, circuito de bicicletas y footing), del Parque de Aluche en la zona que quedó destruida por la rotura del colector. Estas obras se pondrán de forma inmediata en ejecución.

Colocación de más de 300 bancos en parques y zonas de jardines en todo el Distrito, así como instalación de varias fuentes públicas.

— **Semana del Árbol.** Ha tenido una gran repercusión la Semana del Árbol en el Distrito, con gran participación ciudadana. La plantación fue de 2.500 árboles, colocados por 18 Colegios, 10 Asociaciones de Vecinos y 5 Comunidades de Propietarios. Las zonas de plantación han sido los patios escolares, jardines y zonas de prehabilitación. También para realizar la forestación de la M-30, el día 8 de diciembre, se desplazaron siete autocares y 55 coches particulares, con vecinos del Distrito de Latina, para cooperar en la «Operación M-30».

En la actividad cultural, se realizó un concurso infantil, de dibujo, para los estudiantes de EGB, sobre el tema «El Árbol». El concurso se realizó a nivel de Colegios Nacionales, seleccionando éstos el mejor dibujo de cada una de las categorías: párvulos 1.ª y 2.ª etapa, quedando expuestos estos dibujos en los locales de la Junta Municipal, y recibiendo un premio por cate-

gorías cada uno de los 12 colegios participantes.

— **Alcantarillado.** Realización de obras de acondicionamiento de un tramo de alcantarillado en la Colonia Cerro Bermejo y el proyecto y adjudicación de alcantarillado en la Colonia Santa Margarita.

También cabe destacar la atención prestada a limpieza en zona de chabolas del Barrio Caraque, limpieza de solares y servicio de riego, en colaboración con la contrata de limpieza. Así como la realización de un proyecto para aprovechamiento de limpieza urbana, basura y aprovechamiento de solares que de inmediato se pondrá en marcha.

2.8. Obras y Servicios. En este área de servicio se han realizado obras y proyectos significativos por su importancia y cuantía:

— **Obras de Urbanización, Conservación y Alumbrado.** Se han realizado obras de aglomerado asfáltico en 17 calles del Distrito, así como la urbanización de cinco calles. Alumbrado público en la Colonia del Parque Europa, General Saliquet, nudo de Aluche, etc. Proyecto de realización de la intersección de General Fanjul con Rafael Finat.

Urbanización de Colonias. Respondiendo a uno de los problemas más graves del Distrito, me-



Salón de reuniones del nuevo centro para la Tercera Edad.

rece destacar el proyecto y la adjudicación de la urbanización del barrio de Puerto Chico por un valor de más de 100 millones de pesetas, problema reclamado por los vecinos de este barrio desde hace más de 10 años. Su realización se efectúa en un convenio Ayuntamiento-Vecinos con la aportación de éstos de un 70 por 100, y un 30 por 100 el Ayuntamiento. También la aprobación del proyecto de urbanización de la Colonia Santa Margarita, como así la terminación del proyecto para su realización de la Colonia Antonio Blasco, en Los Cármenes.

- **Obras de Equipamiento.** El acondicionamiento de la propia Junta Municipal, con la colocación de partesoles, extintores, ventiladores, etc., dadas las graves dificultades que tiene dicho edificio. Proyecto de construcción de un Centro Cívico en la calle Serradilla, y proyecto de un Centro Cívico-Cultural y para la Tercera Edad, en la zona de Las Águilas.

2.9. Urbanismo.

- **Suspensión del otorgamiento de licencias** de parcelación de terrenos en edificación para la revisión de la manzana comprendida por el Paseo de Extremadura, prolongación de la nueva avenida de Villasandino, y las calles de la Virgen del Rosario y Villasandino. Se realiza un estudio de volúmenes por Gerencia de Urbanismo a fin de que se construya sólo lo necesario.
- **Eje de Núcleo Sepúlveda-Valmojado-General Fanjul.** Se han mantenido reuniones y visitas con el MOPU y la Delegación de Obras, a fin de que se revise y su

posible anulación del proyecto de ampliación de la calle Valmojado y General Fanjul, dado lo grave que sería realizar como estaba previsto ese Eje de Núcleo. También se ha propuesto diferentes modificaciones en lo ya realizado en la calle Sepúlveda.

- **Disciplina Urbanística.** Paseo de Extremadura, 298: incumplimiento de la ordenanza del Área Metropolitana de Madrid, de dedicar la cubierta del garaje a jardines y paseos para uso público general, construyendo, en su lugar, un cerramiento metálico, impidiendo el paso a la única zona de servicios de los inmuebles afectados. Se ha efectuado sanción de 5.000.000 de pesetas y se ha procedido al derribo de la valla, así como al acondicionamiento en acción sustitutoria por el Ayuntamiento.
- Propuesta a Gerencia Municipal de Urbanismo de revisión del Plan General, con un proyecto de estudio en la zona de Aluche, dada la gran edificación existente y la falta de equipamiento.
- Recuperación del Anillo Verde, zona de 155 hectáreas en el Distrito.

2.10. **Vivienda.** En este apartado cabe destacar cuatro actuaciones realizadas en materia de vivienda. La más significativa es la remodelación de la Colonia Molinos de Viento y chabolas de Herminio Puertas, dentro del convenio MOPU-Ayuntamiento, para ello ha sido necesario la compra de un terreno a la Comisión Liquidadora de Regiones Devastadas, con lo que se pondrá en marcha la realización de la primera fase de 70 viviendas. A su vez, se han realizado gestiones con el INV, para establecer el plan de actuación de chabolas e infravivienda para más de 500

viviendas del Plan de Barrios a remodelar, en este sentido se ha realizado el censo de chabolistas del Distrito. Se han hecho gestiones también con la Delegación de la Vivienda para la remodelación del Poblado de Caño Roto, aunque hasta la presente sin ningún plan o proyecto concreto. También cabe destacar las actuaciones en Colonias Municipales, como son las obras realizadas en Cerro Bermejo, y reparación de instalación eléctrica en la Colonia Molinos de Viento.

2.11. **Información ciudadana.** Cabe señalar la realización de actos públicos de información ciudadana, la presentación y programa de los Consejos de Distrito, como la publicación del boletín «El Ayuntamiento Informa» del Distrito de Latina, con una tirada de 50.000 ejemplares, que se distribuyó entre los vecinos del Distrito.

3. CUESTIONES PENDIENTES PARA EL SEGUNDO AÑO

3.1. **Urbanismo.** Ejecución de obras en la urbanización de Santa Margarita, remodelación de Molinos de Viento, iniciación programa de 1.200 viviendas por el INV para Carabanchel-Latina.

3.2. **Enseñanza.** Puesta en funcionamiento de los centros en construcción, propuesta de construcción de tres centros de EGB, tres de BUP y uno de FP.

3.3. **Transporte. Metro:** puesta en funcionamiento del segundo tramo de la línea circular del Metro, inicio de las obras del tramo tercero de la línea circular, nueva salida en Aluche. **EMT:** puesta en servicio de una línea interior de la EMT, propuestas alternativas del trazado IV cinturón y Eje Fanjul-Valmojado-Sepúlveda.

3.4. **Obras y Servicios.** Urbanización de las calles más necesitadas del Distrito, colector de Aluche-Las Águilas (PSI), intersección General Fanjul, alumbrado en Avenida de los Poblados y Avenida de Aviación, cambio zona abastecimiento de butano en Avenida de Aviación.

3.5. **Cultura.** Construcción de al menos un centro cívico.

3.6. **Parques.** Ejecución obras del proyecto para zonas deportivas y usos múltiples en Parque Aluche, iniciación trámites para Parque en Cerro Almódovar (censo propietarios, elaboración proyecto, expropiaciones, etc.), Parque Rafael Finat y Parque General Saliquet.

3.7. **Sanidad.** Iniciación de la construcción de un ambulatorio (Las Águilas-Aluche), cesión del terreno por el Ayuntamiento.

CARABANCHEL

EN julio de 1979 en las «Líneas de Avance del Plan de Acción Municipal» —al que nos remitimos— se recogía la situación en que se encontraba el Distrito de Carabanchel, con la clasificación de sus principales problemas según las Áreas de Servicio del Ayuntamiento de Madrid.

Durante el primer año del Ayuntamiento democrático, las realizaciones que se pueden valorar en el Distrito de Carabanchel son expuestas en una clasificación también relacionada con las Áreas de Servicio del Ayuntamiento de Madrid.

1. PARTICIPACION Y COOPERACION CIUDADANA EN EL DISTRITO DE CARABANCHEL

Comenzamos reflejando las experiencias y realidades con respecto a una de las Áreas de Servicio, que por su contenido político resulta de más difícil concreción como es la de la Acción Vecinal. Durante este primer año de gestión, es de destacar la extraordinaria cooperación recibida del conjunto de las entidades ciudadanas que operan en el Distrito. Las experiencias no pueden por menos de calificarse de extraordinariamente positivas por cuanto la Junta Municipal no conoce hasta el momento presente ninguna iniciativa de trabajo, ninguna idea ofrecida al Movimiento Ciudadano para su desarrollo, que no haya sido acogida con calor, con entusiasmo, y desarrollada con extraordinarios niveles de eficacia y con una altísima rentabilidad ciudadana. Reseñamos sólo algunas de sus experiencias más notables:

- La campaña de mejora de la limpieza urbana, todavía en pleno desarrollo y sobre la que se insiste más adelante.
- La Cabalgata de Reyes, en que el entusiasmo y la participación

ciudadana, superaron con creces las carencias económicas.

- La Semana del Arbol, la corrección y puesta al día de los objetivos del PESUB, la campaña de desratización, etc.

La Junta Municipal debe dotarse de cauces apropiados para que la participación y colaboración de los ciudadanos y de las entidades en que se organizan, sean más fructíferas, más eficaces y más satisfactorias para todos. Para ello, están en vías de constituirse los Consejos de Distrito de Infraestructura, Medio Ambiente, Acción Social y Sanidad, Juventud, Educación y Cultura.

En estos Consejos de Distrito podrán incorporarse a su voluntad las Asociaciones de Vecinos, de propietarios y condueños, las entidades benéficas, los grupos ecologistas, las Asociaciones de Padres de Alumnos, las entidades sindicales domiciliadas en el Distrito, las asociaciones y entidades culturales de todo tipo, las entidades deportivas y equipos de técnicos en cualquiera de las materias que en ellos se contienen y todos los vecinos de este Distrito que deseen aportar su esfuerzo y la dedicación de una parte de su tiempo, para lograr una vida más humana y más solidaria entre los vecinos de Carabanchel.

2. ABASTOS Y MERCADOS

En este Área, la corrección de las deficiencias estructurales, sobre todo en cuanto a equipamiento, comporta la necesidad de una gestión urbanística durante algún tiempo, que todavía no ha dado como resultado la definición de terrenos para incrementar equipamiento en Mercados. Sobre los ya existentes, se han verificado inspecciones, que han puesto de manifiesto la existencia de una serie de deficiencias especialmente sanitarias y estructurales, sobre las que se han iniciado actuaciones de corrección.

También en este área se ha dedicado una especial atención a regularizar la situación del comercio en el Distrito, afectado en multitud de casos, por la falta de licencias de apertura y funcionamiento o necesitado de la ejecución de medidas correctoras. Este proceso de regularización arroja en este primer año, un balance francamente esperanzador.

Con respecto al difícil problema de la venta ambulante y dentro de un buen clima de cooperación por parte de los comerciantes y de los propios vendedores ambulantes, se han establecido «mercadillos» en zonas deficientemente equipadas, como son: Arroyo Opañel, Alcaudón-Arroyo Valdecuada, Avenida de los Poblados-Consuelo Guzmán y Vía Lusitana.

3. CIRCULACION Y TRANSPORTES

En este Área uno de los primeros objetivos marcados por la Junta, fue el de proceder a una profunda revisión general del tráfico en el Distrito; a pesar de la complejidad del tema, ya que en una buena parte las estructuras circulatorias permanecían idénticas a la época en que los Carabancheles eran municipios independientes, de no más de 20.000 habitantes.

Los trabajos de revisión del sistema de tráfico en Carabanchel, están a punto de concluirse. En los próximos meses veremos concretadas en la realidad las reformas de la red circulatoria que tiendan a racionalizar y dar fluidez al tráfico rodado. De igual manera, se está completando, con participación ciudadana, el mapa de pasos de peatones del Distrito, que en los próximos meses, se concretará en la realidad. En cuanto a la instalación de semáforos, el Plan para este primer año, sólo presenta como pendiente de instalación los correspondientes al cruce de la calle Paseo de Muñoz Grandes, Eulalia Gil y Camino de la Lagu-

na, intersección en la que por el momento, un paso de peatones permite una cierta mayor seguridad en el tránsito de peatones, en este concurrido punto; por otra parte, la instalación de los semáforos que sólo se encuentran pendientes de la correspondiente licencia de cala, estarán instalados en muy breve plazo.

Relativo al transporte de superficie, es de destacar los cambios previstos en los itinerarios de Autobuses de la EMT para suplir la desaparición de las líneas periféricas, pero que aún no pueden considerarse definitivos, ya que en contacto con las entidades ciudadanas y vecinos aún se someterán a modificaciones, cara a garantizar el mejor servicio a los vecinos del Distrito.

En los próximos meses, una vez reorganizados ciertos servicios de la EMT, se procederá a la implantación de una línea interior del Distrito de Carabanchel, servida por microbuses que comunicarán fundamentalmente las zonas de Carabanchel Alto, Casco Antiguo de Carabanchel Bajo, zona de Progreso, Colonias Experimentales, Barrio de Opañel y Barrio de Comillas, entre sí y con el resto del Distrito, ya que son las zonas más desconectadas y necesitadas de comunicación interior.

4. CULTURA

En el apartado de Fiestas Populares debe destacarse el resurgimiento, con un sorprendente apoyo popular, de las fiestas del Carmen y Santiago, varias veces centenarias que en los últimos decenios habían quedado reducidas a una actividad casi simbólica, protagonizada por las Hermandades del Carmen y de Santiago. En julio de 1979, con el apoyo de la Junta Municipal y la colaboración de estas Entidades de tanta solera, las fiestas del Carmen y Santiago volvieron por sus antiguos fueros, con extraordinario éxito popular. Es el propósito de esta Junta Municipal, compartido con muchas de las Entidades Ciudadanas de Carabanchel, el que estas fiestas del Carmen y Santiago, conectadas con las fiestas de San Pedro de Carabanchel Alto, delimiten un calendario de Fiestas Oficiales de Carabanchel, en un periodo desde los últimos días de junio al 25 de julio, consecución que redundará en un mayor realce y relieve de las Fiestas Populares de nuestro Distrito.

Como actuaciones puntuales en el Área de Cultura, señalaremos la celebración de la Feria del Libro de Otoño del 29 de septiembre al 14 de octubre

de 1979, lo que permitió comprobar cómo la difusión del libro en los Distritos periféricos, no sólo es posible, sino que constituye una aspiración de los vecinos.

Otras de las actuaciones puntuales en este primer año, la constituye la celebración de la Semana de Cine, celebrada en los días 1 al 9 de diciembre de 1979, que tuvo un fuerte impacto en el sector juvenil, arrojando un balance positivo en cuanto a organización y público, aunque precisamente por haberse centrado en el sector juvenil la audiencia de esta semana, el balance económico fue necesariamente negativo.

La Cabalgata de Reyes constituyó la actuación puntual más destacada del Área de Cultura por la pobreza de medios económicos con que se pudo dotar, en comparación con el increíble éxito de público que la acompañó durante todo su recorrido.

En materia deportiva, aparte de actuaciones puntuales como el **cross** de la zona de Abrantes, etc., destaca con luz propia la creación de la Junta Gestora del Campo Deportivo Abrantes. El antiguo campo de fútbol del Velázquez, ubicado en terrenos en parte municipales y en parte pertenecientes a la Colonia Diego Velázquez, está siendo acondicionado en primer lugar como campo de fútbol y a muy corto plazo con una instalación polideportiva que en estos momentos se encuentra en fase de proyecto. Las cuatro Asociaciones de Vecinos que operan en el Barrio de Abrantes (Pan Bendito, Progreso, Velázquez y Zoyme), han suscrito junto con esta Junta Municipal, un acuerdo para la gestión, conservación y mejora de dichas instalaciones deportivas conjunta y solidariamente, dando una vez más un ejemplo de lo que la solidaridad y la coordinación entre el Movimiento Ciudadano y el Ayuntamiento puede ofrecer a los vecinos.

5. EDUCACION

En el Área de Educación y dentro de las muy limitadas competencias Municipales en este campo, la Junta ha centrado su actividad en el contacto con los diferentes Colegios Nacionales del Distrito, cara a la detección de los problemas en que se pudieran iniciar gestiones en el marco de lo municipal, a través de la Delegación de Educación, y en este plano se contienen algunas realidades que aparecen en otros puntos del presente informe.

En otro orden la Junta ha iniciado después de un periodo de toma de contacto, un trabajo de consolidación con las Asociaciones de Padres de Alumnos, con el doble objetivo de ampliar la gama de Entidades Ciudadanas en relación con la Junta y aproximarlas a sus Consejos de Distrito, y por otra coadyuvar a la propia organización y coordinación de las APAS cuyo nivel de articulación en el Distrito era prácticamente inexistente.

En el orden de la utilización de los Centros dentro del horario escolar, la situación en Carabanchel es pareja a la de los restantes Distritos; la falta de una definición por parte de la Delegación Provincial del Ministerio de Educación sobre las propuestas Municipales en este sentido, hace que de momento, no exista una continuidad ni un método en la utilización de los locales de los colegios fuera de las horas lectivas, esperamos una pronta solución definitiva que permita estabilizar la disposición de estos locales, lo que resulta indispensable en nuestro Distrito, tan necesitado de equipamiento colectivo.

6. OBRAS Y SERVICIOS

Se insertan en este Área la mayor cantidad de las realizaciones, destacando en primer lugar, lo puramente doméstico, es decir, las obras de reforma y ampliación de los locales de esta Junta Municipal de Distrito. Las obras han dado comienzo; la Junta ha necesitado trasladarse a unos locales de utilización transitoria pero en un plazo corto volverá a la sede habitual de la Plaza de Carabanchel, n.º 1, ya convertida en el edificio del que más abajo aparecen los bocetos de nuevas configuraciones.

Para el estudio de este Área, la dividiremos en tres partes, la primera relativa a obras urbanas (ordenación vial, urbanizaciones, alumbrado, etc.), la segunda de obras de equipamiento de las que ya es una realidad la del edificio de la Junta Municipal, y en tercer lugar, las relacionadas con industrias y actividades.

6.1. Obras.

a) **Obras del Convenio MOPU-Ayuntamiento.** Han dado comienzo con las de ensanchamiento al doble de su actual capacidad de la Carretera de Toledo (Carretera Nacional 401).

b) **Obras de Urbanización, Conservación y Alumbrado.**

— Ordenación de la Glorieta de Balears.

- Alumbrado público Paseo de la Ermita del Santo y Paseo Quince de mayo. Concluido.
- Urbanización calle Algaba.
- Urbanización calle Mercedes Artega.
- Alumbrado público en la Colonia final de calle Polvoranca. Concluido.
- Acondicionamiento con aglomerado asfáltico de un total de 13 calles.

Otras obras en diferentes fases de contratación o ejecución:

- Ordenación de la intersección de la calle Pinzón, Humanitarias y Marina Lavandeira habilitando una zona ajardinada.
- Ordenación de la intersección de las calles Alfonso Martínez Conde y Papagayo, con la Avenida de Abrantes.
- Pavimentación y servicios complementarios de la calle María Magdalena.
- Pavimentación y servicios complementarios de la calle Parra.
- Pavimentación y servicios complementarios de la calle José Montalvo.
- Pavimentación y servicios complementarios de la calle Pedro Campos.
- Pavimentación y servicios complementarios de la calle José Incenga.
- Obras en la Glorieta Elíptica de comunicación directa del Paseo de Santa María de la Cabeza a la autovía de Getafe (Carretera Nacional 401). En contratación. Precio licitación 4.968.800 Pts.
- Pavimentación y servicios complementarios de la calle Arroyo Opañel.
- Instalación de alumbrado público en la Colonia Zoyme.
- Acondicionamiento como calle peatonal de la calle Elvira Barrios. Concluido.
- Acondicionamiento de la escalinata que constituye la calle Boadilla del Monte con rampas para inválidos y carritos.
- Modificación del proyecto de la calle de Nuevo Trazado entre Camino Viejo de Leganés y Avda. Abrantes (Colonia Zoyme).
- Obras de desdoblamiento, pavimentación y servicios complementarios del Paseo de la Ermita del Santo y del Paseo Quince de Mayo. Concluidas.
- Obras de pavimentación y servicios complementarios de las calles Blandón, Cóndor y Guacamayo.



Campo deportivo Abrantes.

- Obras de pavimentación y servicios complementarios de las calles Mercedes Domingo, Julio Domingo y Benito Prieto.
- Obras de pavimentación y servicios complementarios de la calle Toboso entre Zaida y Tordo y Castelflorite (accesos al nuevo Colegio).
- Obras de alumbrado de la calle Jacinto Verdaguer, entre las calles Iglesias y Baleares.

6.2. Obras de Gran Envergadura en fase de Proyecto para su iniciación durante 1980.

- Urbanización y servicios complementarios de las calles Wite-rico, Moreno, Nuestra Señora de la Antigua (y otras).
- Prolongación de la calle General

Ricardos desde la intersección a la calle Nuestra Señora de la Luz hasta la calle Eugenia de Montijo, a la altura del número 56.

- Ordenación de la intersección de las calles Oca-Matilde Hernández y Avenida Nuestra Señora de Valvanera (Plaza Almodovar).

6.3. Colonias Privadas. Uno de los problemas más graves del Distrito de Carabanchel a efectos de urbanización, es el de la existencia de gran cantidad de Colonias Privadas, es decir, zonas no recibidas por el Ayuntamiento y que por lo tanto, correspondería su conservación a los propios vecinos. Se trata de una situación heredada que no permite más que la actuación de un procedimiento: la urbanización de la zona mediante un convenio entre los

vecinos y el Ayuntamiento, para realizar las obras de urbanización y servicios complementarios que sean necesarias y a continuación se pueda proceder a la recepción de la Colonia por parte del Ayuntamiento y por lo tanto, a su conservación con cargo a los presupuestos municipales. En este momento se han iniciado conversaciones con este fin con las Colonias:

- Nuestra Señora de la Luz (calle Almendralejo).
- Colonia San Francisco - Buena Vista.
- Colonia Zoyme.
- Colonia Virgen Inmaculada.

6.4. Obras de Equipamiento. En este apartado se incluyen diversas obras de mejora o construcción de equipamiento colectivo del Distrito. Así las obras van desde el acondicionamiento de espacios libres como lugares de convivencia y esparcimiento hasta la construcción de grandes equipamientos colectivos. El balance de este primer año incluye las siguientes realidades principales:

- Acondicionamiento del solar municipal situado en la calle General Ricardos con vuelta a Nuestra Señora de la Luz como aparcamiento para el libre uso público.
- Reconstrucción del edificio municipal situado en la calle Clarisas 27, en donde se ubicarán transitoriamente parte de los servicios de la Junta Municipal de Distrito y que quedará reconvertible al término de esta utilización provisional como centro cívico de Barrio (Opañel).
- Construcción de un centro cívico en parcela municipal situada en la confluencia de las calles Alfonso Martínez Conde y Carrero Juan Ramón con el Camino Viejo de Leganés.
- Igualmente, en fase de redacción de proyecto se encuentra la construcción de un centro cultural en parcela municipal en la calle Marqués de Jura Real.

7. INDUSTRIAS Y ACTIVIDADES

Como ya hemos hecho referencia en el informe relativo a Abastos y Mercados y por su extraordinaria incidencia en este sector de la actividad municipal, no repetiremos lo antes dicho, sino que la Junta pretende seguir fomentando la regularización de situaciones de todas las industrias en funcionamiento en el Distrito.

8. SANEAMIENTO Y MEDIO AMBIENTE

La difícil situación que durante este primer año de gestión ha atravesado este Área de Servicio del Ayuntamiento de Madrid ha tenido lógica influencia en el Distrito de Carabanchel. A pesar de ello y aún dentro de la penuria de medios económicos en que se ha desenvuelto la Delegación de Saneamiento y Medio Ambiente, los distintos apartados que componen el informe sobre este Área arrojan un balance en general positivo.



8.1. Redes de Alcantarillado y Saneamiento.

- Construcción del Gran Colector de la Vaguada Norte del Cementerio de Carabanchel, destinada fundamentalmente a recoger aguas residuales de Carabanchel Alto (Pajarones), y Polígonos Industriales de la zona de Aguacate. A él se incorporarán igualmente los vertidos procedentes del Barrio de Abrantes. En construcción y a punto de finalizar.
- Obras de reconducción de alcantarillados en el barrio de San Isidro hacia el colector de Vía Carpetana, encaminados fundamentalmente a descargar el vertido del colector de General Ricardos, fuertemente congestionado

y en situación de «carga» especialmente en la zona de Marqués de Vadillo donde se aprecian deformaciones de pavimento y aceras. Esta situación constituye un peligro latente dada la limitada capacidad de este colector y la gran cantidad de vertidos que todavía circulan por él.

- Obras de reparación y reforma de alcantarillado en la calle de Aliseda y Colonia de San Francisco. Efectuadas por ejecución sustitutoria.
- Instalación de 4 fuentes públicas en la zona de chabolas del Parque de San Isidro.

8.2. Parques y Jardines.

a) **Zonas Verdes.** Durante este primer año se ha impulsado la creación de zonas verdes primarias, especialmente en los denominados jardines de prehabilitación (espacios interbloques en urbanizaciones abiertas), muy en especial con ocasión de la celebración en Carabanchel de la Semana del Arbol, en la que se realizaron en el Distrito una cifra aproximada de 2.000 plantaciones, con gran participación popular y con un nivel de rendimiento muy elevado, ya que en estos momentos se ha apreciado que el 95 por 100 de tales plantaciones está brotando.

Se ha hecho posible también la consolidación del uso como zonas verdes de manera transitoria de solares, en zonas de cesión o solares municipales en parques Eugenia de Montijo, Barrio de Comillas, calle del Toboso-Blasa Pérez, y Parque Tinamús. Estas operaciones han tenido como protagonistas fundamentalmente a los vecinos de las diversas zonas, quienes han realizado las plantaciones por sus propios medios y han atendido al riego y cuidado de los árboles que les fueron entregados por el Ayuntamiento.

b) **Vigilancia y conservación de Parques.** A pesar de los escasos efectivos disponibles por la Policía Municipal, se ha incrementado el Servicio de Vigilancia en los parques de Distrito (Parque Sur y Parque de San Isidro), así como se ha procedido a un seguimiento y vigilancia estrecha del servicio de conservación por contrata, con un resultado positivo en ambos casos.

Hemos de destacar en este apartado la valiosa cooperación vecinal recibida en cuanto a conservación de los parques, destacándose por su importancia la Campaña de Limpieza del Parque de San Isidro, promovida por la Asociación de Vecinos del Tercio Terol efectuada el día 16 de septiembre y en la que participaron casi quinientos vecinos.



Ordenación y nuevo diseño de la Glorieta de Baleares.

c) **Limpieza Urbana y Recogida de Basuras.** El día 4 de septiembre de 1979 el Alcalde presidía en el Salón de Sesiones de la Junta Municipal de Carabanchel, un acto público de presentación a las Entidades Ciudadanas y a los medios de comunicación de una campaña de mentalización ciudadana y de potenciación de los recursos materiales y técnicos para mejorar la situación de Limpieza Urbana del Distrito y mejorar el servicio de recogida de basuras.

El balance de la campaña hasta este momento, arroja elementos bastante positivos, como la instalación de contenedores en diversas colonias del Distrito; la instalación de contenedores especiales para la recogida de vidrio en el Parque de Eugenia de Montijo; recogida de residuos diferenciada con un excelente balance y cuya experiencia ha sido valorada muy positivamente en las Jornadas sobre Ahorro Energético celebradas en el mes de marzo bajo el patrocinio del Instituto de Estudios de la Energía y de la Delegación de Obras y Servicios Urbanos del Ayuntamiento de Madrid.

El interés que ha despertado esta experiencia en medios de la Administración del Estado y de la Empresa, hace presagiar que asistiremos en los próximos meses a una proliferación de estas experiencias.

d) **Desguaces.** A pesar de que el problema de los desguaces no tiene en

el Distrito de Carabanchel la relevancia que presenta en el Distrito de Villaverde o de Mediodía, también se han tomado medidas respecto de este problema, que tiene en Carabanchel dos enclaves, uno en la calle Perseverancia, en la Colonia Francisco Sánchez, y otro en la confluencia de la Carretera de Toledo con la Carretera Comarcal 602.

9. SANIDAD Y ASISTENCIA SOCIAL

En este Área hemos de valorar diferencialmente las dos especialidades que contiene. En el campo de la Sanidad, durante este primer año de gestión, se han preparado las necesarias reformas estructurales en los centros sanitarios de dependencia municipal que existen en el Distrito, en concreto la Casa de Socorro que funciona en el edificio de la Junta Municipal, es decir, en la calle Cinco Rosas, y el Equipo Quirúrgico n.º 2, situado en la calle del General Ricardos.

El proyecto de constitución del Equipo Quirúrgico número 2 en Centro de Salud, presenta bastantes dificultades; en primer lugar, la opinión del personal sanitario de dicho Centro es contraria a la desaparición de la denominación de Equipo Quirúrgico; por otra parte, los servicios que a la comu-

nidad de vecinos de Carabanchel prestaba dicho Centro, no eran excesivamente frecuentes. De hecho, en el pasado año se han producido muy pocas intervenciones quirúrgicas, la mayoría de ellas ajenas al Distrito. En este sentido, la conversión aprobada por la Permanente Municipal del Equipo Quirúrgico en Centro de Salud, no hace más que abrir una etapa de clarificación y de discusión interna y ciudadana sobre el enfoque futuro del Equipo Quirúrgico. En esta discusión es necesario que participe con pleno conocimiento de la situación, el personal sanitario del Centro, el Movimiento Ciudadano y sobre todo, la Junta Municipal del Distrito, que al amparo de la nueva estructuración de los Centros Sanitarios ejercerá dentro de esta reconversión, funciones fiscalizadoras sobre el mismo.

En el apartado relativo a Asistencia Social, es de destacar fundamentalmente el fuerte incremento en la demanda de Asistencia Social en las variedades de subvención o ayudas económicas y de solicitudes de las Cartillas de Asistencia Médico-Farmacéutica.

Se han hecho gestiones que viene realizando la Junta Municipal de Carabanchel para poder ofrecer a las familias de nuestro Distrito la celebración de unos campamentos para niños y jóvenes el próximo verano, y que serán oportunamente anunciados en el

Distrito, a través de las Entidades Ciudadanas y todos los medios a nuestro alcance.

Dentro del mismo Area, se incorpora la información sobre las campañas de desratización llevadas a efecto en el Distrito de Carabanchel, dentro de la campaña general organizada por la Delegación de Sanidad del Ayuntamiento de Madrid, la Junta Municipal de Carabanchel, delimitó zonas en donde dicha campaña general debía tener mayor incidencia, por tratarse de zonas deprimidas, zonas de chabolas, en donde las condiciones higiénico-sanitarias hacen más necesaria la acción desratizadora, y por otra parte, se han desarrollado actuaciones puntuales en diversas zonas del Distrito, como por ejemplo, en el Parque Eugenia de Montijo, como consecuencia de ciertos deslizamientos de tierras que produjeron una invasión de roedores.

10. URBANISMO

10.1. Vivienda. La actuación de esta Junta de Distrito en lo referente al tema de la vivienda ha ido encaminada hacia dos temas importantes. Por un lado, la remodelación de la colonia de Pan Bendito, a cargo del MOPU, que supone un total aproximado de 400 viviendas en la primera fase; aunque el tema está aún pendiente de aclaración, existen graves problemas surgidos en la elaboración del Plan Parcial de la Zona, que han exigido la atención de la Junta. Por otro lado, la otra actuación importante derivada del convenio Instituto Nacional de la Vivienda-Ayuntamiento, consiste en la aprobación de la construcción de algo más de trescientas viviendas en el polígono enclavado en terrenos de antigua Fosforera, en la calle Cinco Rosas, frente al n.º 42, para paliar las necesidades de viviendas de gran parte de los expropiados del polígono Eugenia de Montijo-General Ricardos.

10.2. Planeamiento. Con respecto al planeamiento del Distrito hemos iniciado una fase todavía inconclusa de simplificación y aclaración del mismo, dados los casos múltiples de solapamiento, de ausencia o de transgresión manifiesta, siendo esta última la situación más frecuente. Las nuevas competencias en materia de urbanismo derivadas de la descentralización, nos permitirán tener a nuestra disposición el SINPLAN (síntesis integrada de planeamiento) que agilizará en gran medida tanto la información a los vecinos como las propias actuaciones de la Junta en esta materia.

Las actuaciones más significativas con respecto a este tema, han sido las siguientes:

- Anillo Verde. Delimitando en gran parte del cinturón rústico forestal una gran Zona Verde que compacte las ya existentes en el Distrito (Parque Sur y futuro Parque Las Cruces) y sirva de zona de recreo y expansión para los ciudadanos.
- Finca Vista Alegre. La preocupación de la Junta hacia la recuperación de esta zona para uso y disfrute del Barrio nos ha llevado a tomar las siguientes primeras medidas: propuesta de inclusión en el Plan Especial de Madrid mediante protección individualizada; informe del planeamiento vigente y sus implicaciones; e inicio de conversaciones con la Administración Central por tratarse de una finca de su propiedad.
- Camino Alto de San Isidro. Desde hace aproximadamente doce años viene funcionando una Junta de Compensación en estos terrenos (3.ª cornisa del Manzanares) que hasta la fecha se ha visto imposibilitada de materializar los plazos de ejecución de la urbanización. Actualmente tenemos en estudio una alternativa global del sistema de actuación vigente que tiene como objetivo el agilizar la ejecución del planeamiento.
- Plan Parcial «El Tejar». Ordena terrenos situados entre las calles Ntra. Señora de Valvanera, Castelflorite y Vía Carpetana y contraviene gravemente lo dispuesto para estos mismos terrenos para el Plan del Area Metropolitana ya que hace desaparecer una Zona Verde, y un Centro Cívico-Comercial de magnitud de Distrito. La Junta Municipal ha propuesto al Consejo de Gerencia Municipal exija a la COPLACO la compensación de los equipamientos perdidos y que parecen no poder recuperarse en los mismos terrenos, recalificando suelo en las proximidades al amparo de la próxima revisión del Plan General.
- Parque de Las Cruces. Reivindicación muy sentida históricamente en Carabanchel Alto que a través de largas negociaciones con la propiedad de los terrenos y el Ayuntamiento cediendo estos una extensión aproximada de 300.000 m² de zona verde, reserva de viales y rústico forestal,

además de una cesión de más de 8.000 m² de zona edificable para equipamiento municipal, quedando reconocida una franja edificable de poco más de 20.000 m², limitándose la altura de los edificios a 4 plantas (unida a los 8.000 m² mencionados anteriormente) propiedad de los Herederos de la Duquesa de Tamames. Actualmente está en avanzado estado de consolidación una cooperativa de vecinos de Carabanchel Alto, para la construcción de viviendas económicas en los 20.000 m² en zona edificable. La primera fase de ejecución del Parque está prevista en breve plazo (aproximadamente 60.000 m²).

- Plaza de Toros de Vista Alegre. Consideramos a la histórica «Chata» como patrimonio cultural irrenunciable para los vecinos de Carabanchel. En esta inteligencia hemos incluido a la Plaza de Toros de Vista Alegre en el Plan Especial de Madrid para su protección.

11. SEGURIDAD CIUDADANA

Dentro de este campo perteneciente al Area general del Ayuntamiento de Madrid, de Seguridad y Policía Municipal, cabe destacar la escasez de recursos materiales y humanos con que cuenta la Policía Municipal, y en consecuencia, el Ayuntamiento, para afrontar el difícil problema de la Seguridad Ciudadana. Dicho problema ha sido una preocupación constante durante este primer año de gestión, pero a la preocupación no ha podido añadirse, por desgracia, ni las competencias de que sería necesario disponer para poder afrontar eficazmente el problema, ni los recursos materiales y humanos que serían necesarios para haber intervenido en el problema, aún sin las competencias. Dicho esto, es de destacar que dentro del marco general de preocupación de la Junta Municipal, se han insertado la celebración de una serie de contactos con la Comisaría del Distrito de Carabanchel y con el mando de la Policía Nacional que presta servicio en este Distrito. Estos contactos han estado encaminados en todos los casos a tratar de conseguir una mayor eficacia y aplicación de medios para paliar el grave problema de seguridad que presentan algunas zonas del Distrito. Es indudable que ha habido algunas mejoras, pero desgraciadamente, y hemos de decirlo así, no las suficientes.

VILLAVERDE



1. PROBLEMAS EXISTENTES

EL más grave de los problemas del Distrito era —y es— el de la vivienda. El gran porcentaje de viviendas de baja calidad y consecuentemente muy deterioradas, junto con numerosos núcleos de infravivienda y chabolismo, a los que hay que añadir la existencia de chabolismo encubierto, hace que una gran parte del Distrito esté necesitada —y en curso— de remodelación. Por otra parte, el estado de pavimentación de múltiples Colonias era muy deficiente, y el medio ambiente de la zona se encontraba muy deteriorado a causa de la contaminación por humos, olores, vertidos industriales y asentamientos de industrias del desguace. A los problemas ya citados, había que añadir la falta de Zonas Verdes, centros de BUP, FP, y Educación Especial, centros asistenciales adecuados y centros cívico-cultu-



Campo de fútbol y vestuarios del Polideportivo de Orcasitas.



Acondicionamiento para futura zona verde del vertedero de basuras del Parque de la Paloma.

rales, de la Tercera Edad y juveniles.

Toda esa problemática se inscribía en la existencia de un aparato administrativo local fuertemente centralizado, que relegaba a la Junta Municipal a labores de mero trámite burocrático, sin ninguna capacidad resolutoria. En consonancia con ello, los recursos económicos disponibles se limitaban a la cantidad de 4.705.000 pts. anuales, repartidas en cuatro partidas, de las que la más importante es la de Socorro y Asistencia Social, con una dotación de 3.587.200 pts. que en su mayor parte se destinaba a la concesión de becas para comedores escolares.

2. REALIZACIONES

Durante el primer año de gobierno municipal democrático, y a pesar de la carencia de recursos y de la ya citada escasa capacidad resolutoria, la Junta Municipal cuenta en su haber con las realizaciones que se relacionan.

2.1. Vivienda. Se ha resuelto el problema de los sótanos de la Colonia de Moscardó, realojando a 24 familias que se encontraban en una situación de infravivienda, y se ha realizado una labor de seguimiento de los procesos de remodelación en los barrios de El Zofío, Cornisa de Almendrales, Mese-ta y Poblado Dirigido de Orcasitas, Orcasur y U.V.A. de Villaverde, que erradicarán importantes núcleos de vi-

viendas deterioradas, infraviviendas y viviendas provisionales.

2.2. Obras y Saneamiento. Se ha procedido al riego asfáltico de siete calles (entre ellas la Avenida de Rafaela Ibarra), se ha instalado la red de riego e hidrantes de la Ciudad de Los Angeles, se ha realizado la acometida de agua en el Cerro de los Caños, que anteriormente tenía que ser abastecido por una cisterna, se han instalado varias fuentes en el Distrito y bocas de riego en Las Carolinas, y se han colocado una importante cantidad de bancos en la Colonia de San Nicolás, en el barrio de Moscardó y en el Parque de la Paloma.

2.3. Medio Ambiente. La realización más importante ha sido la erradicación de los desguaces de la zona sur, que venía siendo reivindicada desde hacía varios años por los vecinos de las zonas afectadas y que suponía un importante foco de insalubridad y de deterioro del medio ambiente. En el terreno ocupado por uno de estos desguaces se enclavará una Escuela de Formación Profesional, de la que tan necesitada está la zona (actualmente no hay ninguna en el Distrito), y la mayor parte del resto de los terrenos se dedicarán a zonas verdes, otra de las grandes carencias de este Distrito. Otro importante foco de insalubridad, que también ha sido erradicado, era el vertedero de basuras del Parque de la Paloma, cuyo terreno ha sido recuperado para zona verde.

Entre el 1 y el 9 de diciembre se

celebró la «Primera Semana Popular del Arbol». En el Distrito se plantaron 1.832 árboles, que fueron facilitados por la Delegación de Saneamiento y Medio Ambiente, a través de esta Junta Municipal, a las diversas entidades vecinales que los solicitaron. También se les facilitó herramientas para la plantación.

2.4. Cultura y Deportes. Hay que señalar la organización en colaboración con las entidades ciudadanas interesadas, de las Fiestas Populares de julio, de Villaverde Alto, y de septiembre, en Usera. Otra realización en este campo ha sido la organización del Certamen del Libro de Otoño en Villaverde Alto, que ha ido acompañado de diversos actos culturales, siendo ésta la primera vez que se celebra un acto de esta clase en un barrio periférico. Además de esto, se ha colaborado con diversas entidades ciudadanas en fiestas de honor de la Tercera Edad, en Ciudad de los Angeles U.V.A. de Villaverde y en Villaverde Alto.

2.5. Sanidad y Asistencia Social. Se han efectuado gestiones a distintos niveles encaminados a la pronta apertura de la Maternidad del 1.º de octubre, y se ha dado solución al problema de la Casa de Socorro de Villaverde Alto que no reunía un mínimo de condiciones para desempeñar su cometido. Se realizó asimismo, una campaña de Asistencia Social en Navidad.

2.6. Participación ciudadana. En todas las materias, se han creado comisiones de trabajo en las que participan todos los vecinos y entidades ciudadanas que lo desean, y se está iniciando el proceso de constitución de los Consejos de Distrito que habrán de canalizar y hacer efectiva esta participación.

3. PROBLEMAS PENDIENTES

Las realizaciones previstas para el segundo año de gestión, superan en cantidad y envergadura a las del primero, si bien alguna de éstas lo son a medio plazo, por lo que no podrán ser concluidas en este año. Estas actuaciones previstas, en las diversas materias son:

3.1. Dotación de locales. Se iniciarán las obras para la construcción de la nueva sede de la Junta Municipal en la Plaza del Agata, que vendrá a sustituir a la actual que no reúne las mínimas condiciones necesarias para el trabajo, y que no tiene capacidad para albergar a los servicios técnicos y ad-



Erradicación de los desguaces de la Carretera de Andalucía.

ministrativos precisos para hacer efectivo el Decreto de Desconcentración del 27 de diciembre pasado. Está prevista igualmente, la construcción de un centro cívico-cultural en la Plaza Mayor de Villaverde, y la instalación de un Club para la Tercera Edad en Usera y de otro juvenil en Villaverde Alto.

3.2. Obras y Servicios Urbanos. Se realizarán obras de pavimentación de calzada, y construcción de aceras y alcantarillado en toda la Colonia de la Ciudad de Los Angeles, cuyo presupuesto asciende a una cantidad aproximada de 170 millones de pesetas, y que acabarán con las deficiencias de la Colonia en esta materia. Al mismo tiempo, se llevarán a cabo obras de conservación y mejora de pavimentación, con actuaciones puntuales, tales como la urbanización de las calles Jayena, Parque de la Paloma, San Luciano, Paseo de Talleres (junto a la Colonia del Cruce), entre otras.

3.3. Saneamiento y Medio Ambiente. Se procederá al inicio de la construcción de la primera fase del Parque de Pradolongo, cuya futura extensión de 70 Ha., hará que en su día sea el tercer parque de Madrid superado tan sólo por la Casa de Campo y el Retiro. Está previsto que, durante la Segunda Semana Popular del Arbol de Madrid, gran parte de las plantaciones a realizar en el Distrito lo sean en los terrenos de este futuro parque.

Están previstas también actuaciones puntuales de pequeños ajardinamientos en distintos puntos del Distrito, y la instalación de juegos infantiles en la calle de San Filiberto, Plaza Andrés Arteaga, en la Plaza de San Carlos de Villaverde, confluencia de la calle

Francisco Noya con Marcelo Usera y varias calles más.

Se seguirá intentando eliminar los vertidos de escombros, se instalarán contenedores para la basura en la Colonia de Almendrales, Moscardó, Parque de la Paloma y Experimental de Villaverde, y se pondrá en marcha una campaña de limpieza de calles y concienciación ciudadana ante este problema. También está en marcha la clausura de la perrera de Cerro Blanco, importante foco de insalubridad y molestias.

3.4. Cultura y Deportes. Se procederá a racionalizar el uso del Polideportivo de Orcasitas, en orden a lograr una mejor utilización de estas instalaciones deportivas, al tiempo que se pondrán a punto otras instalaciones deportivas provisionales y se mejorarán las ya existentes en la Colonia del Cruce y las de nueva creación en Almendrales y Pradolongo. También está prevista la puesta en práctica de los Juegos Municipales del Distrito, que se organizarán en colaboración con todas las Asociaciones de Padres de Alumnos y Directores de Colegios.

Las dos fiestas populares realizadas el pasado año se ampliarán a cuatro de la siguiente manera: en mayo, en los barrios de Ciudad de los Angeles y Orcasitas; en julio, en Villaverde Alto; y en septiembre en Usera. También se promoverá, durante este año, una campaña de conocimiento de los museos de Madrid entre todos los niños del Distrito, y se realizarán campañas puntuales sobre teatro infantil, para las que contaremos con la colaboración de las Delegaciones de Cultura y Acción Vecinal.

3.5. Sanidad y Asistencia Social. En esta materia, es inmediata la puesta en marcha de la nueva Casa de Socorro en Villaverde Alto, al tiempo que se creará un Club para la Tercera Edad en Usera. El desarrollo de un programa de asistencia a los parados y a la población marginal, es otro de los proyectos cuya puesta en marcha se llevará a cabo este año.

3.6. Vivienda. La principal actuación prevista en este campo, es la continuación de las labores de seguimiento ante los organismos de la Administración Central, iniciadas el pasado año, de los procesos de remodelación de los distintos barrios.

3.7. Educación. La meta propuesta es la creación de un número de plazas de BUP que cubra las necesidades del Distrito, y la construcción de un Centro de Formación Profesional en terrenos que anteriormente estuvieron ocupados por industrias del desagüe.

3.8. Circulación. El proyecto más importante es el de la peatonalización del Paseo de Alberto Palacios, principal núcleo y eje de Villaverde Alto, cuyo presupuesto aproximado asciende a los 47 millones de pesetas. Al mismo tiempo, están previstas otras actuaciones puntuales en materia de circulación, como son la regulación de la misma en las calles de Dolores Barranco, Cerecinos, barrio de Orcasur y en algunas calles del núcleo de Villaverde Alto. Otra realización prevista es la apertura del Puente de los Capuchinos, sobre el Paseo de Santa María de la Cabeza, que facilitará los accesos entre este Distrito y el de Carabanchel.

MEDIODIA

LA actuación municipal en el Distrito de Mediodía durante el primer año de gobierno del Ayuntamiento democrático, además de las tareas propias del mantenimiento de los servicios habituales se ha centrado en una serie de actividades que se exponen seguidamente.

1. ADECUACION DE LA JUNTA MUNICIPAL DE DISTRITO

El desdoblamiento efectivo del Distrito (antes integrado en Vallecas) y la puesta en funcionamiento de su Junta Municipal ha sido una de las tareas más importantes. Inicialmente la Junta solo tenía adscritos cuatro funcionarios, y en la actualidad ya está operando con 17 funcionarios, aunque aún no se han realizado las oportunas obras de adaptación de los locales de la Junta Municipal, que se ha solicitado a Construcciones Municipales desde mayo de 1979. Dadas las características del Distrito, hay la previsión de crear oficinas auxiliares en Entrevías y Pueblo de Vallecas. Para la de Entrevías ya se han logrado locales provisionales que, a falta de unos pequeños acondicionamientos, se pondrá en funcionamiento en plazo muy breve.

2. ZONAS VERDES

La Semana del Arbol se aprovechó en el Distrito para tratar de reequilibrar las escasas zonas verdes de este Area para lo cual se plantaron 2.200 árboles en distintos barrios, organizando tres pequeñas zonas compactas de arbolado en San Fermín, Villaverde Bajo, y Entrevías, zonas, las tres, que figuran en la propuesta realizada a la

Delegación de Saneamiento y Medio Ambiente para su ajardinamiento. Se está proyectando por la Delegación de Saneamiento y Medio Ambiente a propuesta de la Junta Municipal el ajardinamiento de la plaza de Chozas de Canales (Villaverde Bajo), Plaza de Paterna (San Cristóbal de los Angeles), y de algunas zonas terrazas en la Colonia Vilda. Ha de señalarse que dentro del plan de liberación de hectáreas de anillo verde, figuran 335 Has. en el Distrito de Mediodía que, a propuesta de la Junta Municipal de Distrito se habilitarán en zonas colindantes con el Pueblo de Vallecas por ser ésta el Area del Distrito con menos equipamientos de parques y zonas deportivas.

3. ZONAS DEPORTIVAS

Dada la escasez de equipamientos deportivos, se han iniciado actuaciones en diversos puntos para lograr la adecuación de zonas deportivas en distintos barrios. Concretamente, mediante un relleno de tierras y posterior explanación se ha habilitado un campo de futbol en la Ronda del Sur (Entrevías), y por parte de los servicios correspondientes se está redactando un proyecto de realización de canchas polideportivas en este mismo punto. Otro trabajo semejante fue iniciado en la Colonia de San Fermín entre el Camino de Perales y el río Manzanares con el relleno de tierras de unos desmontes allí existentes. Está en tramitación la habilitación de zonas para equipamientos deportivos en el Pueblo de Vallecas junto al Colegio Nacional Juan Gris, así como en Villaverde Bajo, en una zona calificada como verde, próxima al actual núcleo de chabolas de Santa Petronila; y otro tanto en terrenos cercanos a la Colonia de Torregrosa.

4. EDUCACION

Para atender a las deficiencias de puestos escolares del Distrito, antes del inicio del curso 1979-80 se ha determinado una relación de prioridades para la construcción de nuevos colegios acompañada de una aportación de terrenos calificados como escolares en: Cerro Chico (entre Colonia Vilda y UVA de Vallecas); final del Camino de la Suerte (en Pueblo de Vallecas junto a Colonia de la Piedad); Barrio de los Rosales (km. 2,500 carretera San Martín de la Vega) en Villaverde Bajo. Igualmente se está realizando una gestión conjuntamente con la Delegación Municipal de Educación para la puesta en funcionamiento de seis aulas de un Colegio propiedad de RENFE en Villaverde Bajo.

Se han iniciado las obras (a punto de terminar en su primera fase) de remodelación del Colegio Nacional «República del Brasil», que amenazaba ruina, y que llevaba esperando para su realización cerca de dos años, y se han realizado diversas obras de cerramiento, muros de contención, pinturas, mejoras y reparaciones en otros colegios del Distrito.

5. EQUIPAMIENTO SANITARIO

En relación con la Delegación Municipal de Sanidad y con la Delegación Territorial de Sanidad, se han iniciado los trámites para la mejora del equipamiento sanitario en el Distrito de Mediodía. Concretamente van a iniciarse en breve las obras de conversión de la Casa de Socorro de San Cristóbal de los Angeles en un Centro Sanitario de Zona, que abarque temas de medicina preventiva, Puericultura y Planificación familiar. Asimismo, y en cola-

boración con Construcciones Municipales, se está proyectando la construcción de un Centro Sanitario de Zona en el Pueblo de Vallecas en el solar del antiguo Ayuntamiento (entre calles Sierra Vieja y Avenida de la Albufera).

Mediante gestiones realizadas con el INV y la dirección de Poblados Dirigidos se ha logrado que se oferten terrenos a bajo precio en San Cristobal de los Angeles para la construcción de un Ambulatorio de la Seguridad Social, que dé servicio a San Cristobal de los Angeles y a Villaverde Bajo. Por parte del Instituto Nacional de la Salud ha habido una aceptación inicial de esta oferta y la Junta Municipal de Distrito continúa sus gestiones para la pronta construcción de este ambulatorio. Igualmente, se están iniciando gestiones para la posible construcción de otro ambulatorio en parcelas del INV existentes en Entrevías. Por último se ha planteado a la Delegación Territorial de Sanidad la conversión del Sanatorio Médico-Quirúrgico Virgen de la Torre (Pueblo de Vallecas), que tiene alrededor de 300 camas y que está infrautilizado, en un Centro de Urgencias para la zona de Pueblo de Vallecas, UVA Vilda y Santa Eugenia. Se mantiene colaboración con el Centro Social de Entrevías para la implantación de un Centro de Planificación Familiar.

6. EQUIPAMIENTO SOCIO-CULTURAL

En la actualidad existen en el Distrito de Mediodía dos Centros Sociales dependientes del Ministerio de Cultura (Entrevías y UVA de Vallecas), y un pequeño Centro Cultural de reciente construcción dependiente del INAS en San Fermín. Por parte de la Junta Municipal de Mediodía se mantiene una colaboración estrecha en las actividades socio culturales en los dos centros sociales y se están iniciando gestiones para el posible mantenimiento conjunto del Centro Cultural de San Fermín.

Además, se tiene planteada para su inclusión en el Plan de Equipamientos Culturales la construcción de un Centro Cultural en el Pueblo de Vallecas, en el solar municipal donde antiguamente estuvo instalado el matadero; y de otro centro cultural en S. Cristobal de los Angeles en terrenos cuya cesión se está gestionando con el INV. Por último está actualmente en estudio la posibilidad de construcción de un centro cultural conjuntamente con una guardería en terrenos municipales



Urbanización de la Colonia de La Huerta.



Campo de fútbol Ronda del Sur, en Entrevías.

existentes en el Barrio de los Rosales actualmente calificados como zona para guardería y edificable.

7. TRANSPORTES

Se han rediseñado varias líneas de autobuses al pasar de las Periféricas a la EMT, y se ha puesto en marcha el proyecto de acceso al barrio de Entrevías por Méndez Alvaro, proyecto cuya redacción terminará a finales de mayo. Asimismo, ya se han iniciado las obras de conexión entre la Ronda del Sur y

Santa Catalina, que facilitará el acceso de los autobuses de la EMT desde su depósito de Entrevías, así como la conexión de los vecinos de Entrevías con la estación de Santa Catalina (RENFE). Por último está en redacción el proyecto de mejora de la prolongación de la calle Embajadores que da acceso al depósito de Entrevías de la EMT y que facilitará la salida hacia las zonas de Legazpi de los vecinos de Entrevías y del Pueblo de Vallecas. Todas estas mejoras se han visto complementadas con las variantes en los cruces con las vías de RENFE realiza-



Bulevar de Vallecas Villa, reservado los domingos para circuito de bicicletas.

das en la carretera comarcal 602 por el MOPU. Por último se tiene reivindicado a RENFE y se mantienen negociaciones al respecto para la construcción y puesta en funcionamiento de un apeadero próximo a Santa Eugenia, Vilda y UVA de Vallecas; alternativa que mejoraría considerablemente el transporte en la zona.

8. VIVIENDA

Se mantienen negociaciones con el INV y la Delegación Provincial del MOPU para la erradicación definitiva del chabolismo en el Distrito. Concretamente, la Gerencia Municipal de Urbanismo está buscando terrenos adecuados para la posible construcción de unas 200 viviendas modulares ofrecidas por la Delegación Provincial de la Vivienda, que contribuirían al realojamiento de la población gitana de la Celsa y Altamira, y posiblemente de otros chabolistas especialmente necesitados del Distrito de Mediodía o de otros distritos de Madrid.

9. OBRAS DE SANEAMIENTO

Se han realizado dos operaciones de limpieza a fondo en los núcleos gitanos del Distrito (Poblado de la Alegría, Celsa, Altamira, Torregrosa), por ser las zonas que mayor insalubridad y más predispuestas a enfermedades epidemiológicas. Además de diversas obras de mejoras de la red de saneamiento en Pozo del Tío Raimundo,

San Fermín, y Torregrosa, se ha aprobado el inicio de la primera fase de remodelación de la red de saneamiento en la Colonia de San Cristóbal de los Angeles por un valor de 27 millones de pesetas.

10. URBANIZACIÓN

Se han realizado las obras de urbanización de la Colonia de la Huerta en el Pueblo de Vallecas, estando actualmente en fase de estudio con los vecinos el proyecto de urbanización de la Colonia de la Piedad también en el Pueblo de Vallecas. Se ha iniciado el estudio y proyecto para la urbanización de la Colonia de San Cristóbal de los Angeles, estando pendiente la realización de esta urbanización de un convenio entre el INV y el Ayuntamiento, por haber sido construida esta Colonia por el INV y entregada en condiciones deficientes. Igualmente pendiente de este convenio está la reforma del alumbrado público de San Cristóbal de los Angeles, y de una buena parte del barrio de Entrevías; asuntos sobre los que se está trabajando conjuntamente con el Departamento de Alumbrado de la Delegación Municipal de Obras. Además de esto, se han realizado diversas obras de mejora y arreglo de calles en diferentes zonas del Distrito (entre las que tienen importancia especial las del Pueblo de Vallecas, por ser una de las que más deficiencias tenían) por valor de unos 30 millones de pesetas.

11. SERVICIOS SOCIALES

En este tema se ha realizado, con una participación muy activa de las Asistentes Sociales del Distrito, una reconversión de los criterios de utilización de los fondos de Asistencia Social, para pasar de la mera ayuda o limosna a la prestación de unos servicios sociales más en consonancia con las necesidades colectivas del Distrito. La utilización de estos fondos ha ido predominantemente a ayudar a las guarderías, mediante aportaciones o subvenciones puntuales a las más necesitadas y mediante la creación de becas para niños. Otros destinatarios de ayudas y subvenciones, han sido los centros y clubs de pensionistas, y las becas para comedor para niños de EGB (especialmente hijos de parados), así como diversas ayudas a parados del Distrito, muchas veces mediante la encomienda de trabajos concretos de colaboración con la Junta. Como complemento, se ha iniciado la entrega de cartillas de asistencia médico-farmacéuticas a aquellos parados cuyo seguro de desempleo y seguro de asistencia médica ha vencido.

Por último, acaba de ponerse en funcionamiento un sistema de atención psicopedagógica para los niños de los centros escolares del Distrito, a través de un concierto con un grupo de psicólogos que constituyen el Centro de Higiene Mental (CEHIME).

12. ACTIVIDADES SOCIALES Y CULTURALES

En la primavera y verano de 1979 se mantuvo colaboración y ayuda con las Asociaciones de Vecinos y Comisiones de Festejos de los distintos barrios para la realización de las fiestas propias de cada barriada. Con motivo de las fiestas de Navidad se realizaron actividades culturales y deportivas en todos los barrios, además de dos Cabalgatas de Reyes. Concretamente se estableció un torneo deportivo de Navidad en las modalidades de fútbol, fútbol sala, baloncesto, minibasket, balonmano, frontón, balónvolea y ajedrez, en las categorías infantil y juvenil, tanto masculinas como femeninas. Además de concurso de cuentos, dibujos y poesía, para las diferentes edades, y de representaciones teatrales para niños y adultos, así como sesiones de títeres y marionetas. La participación en todas estas actividades fué considerable a nivel de los distintos barrios.



Erradicación de chatarras y recuperación del solar de las calles de Puerto Arlabán, Sierra Alquice y Palomeñas, para futuro parque.

VALLECAS

1. SITUACIÓN DEL DISTRITO

EL Distrito de Vallecas no constituye un todo homogéneo en su estructura urbana. Existen distintos núcleos claramente diferenciados, con problemas específicos: Casco antiguo, zona industrial, colonias municipales, zona de remodelación, colonias de construcción privada. Por otra parte es

un Distrito muy poblado y extenso, con múltiples deficiencias en materia de vivienda, sanidad, educación y carencia de equipamientos culturales, deportivos, etc.. Sin criterios en cuanto a prioridades en la actuación de anteriores Corporaciones. Para resolver esa situación ha sido necesario un estudio detallado de la zona, en colaboración con las entidades y el movimiento ciudadano.

2. PRINCIPALES REALIZACIONES

2.1. Obras. Se han realizado importantes obras de pavimentación y servicios complementarios en varias calles del Distrito, entre ellas: Sierra Faladora, Cabañas, —Palomeras— y Barrio de San Agustín, Monte Naranco, Suspiro del Moro, Josefa Díaz, etc. Obras de alumbrado público en las calles de

Josefa Díaz, Castalia, Risco de Reloche Avenida de Buenos Aires, etc. Reparaciones en diferentes Colegios Nacionales como el Fernán Caballero y Nuestra Señora de los Angeles. Obras de ampliación del Parque de Bomberos. Instalación de una biblioteca en el centro asistencial de Vallecas. La totalidad de las obras realizadas han supuesto 145 millones de pesetas, además de los 40 millones que hay previsto en el próximo año, para arreglo de diferentes calles en la primera fase del Plan de Equipamientos Colectivos Urbanos Básicos.

2.2. Urbanismo. En este caso hay que destacar:

- **Zona del casco antiguo.** Cuyas características son la proliferación de viviendas en ruina, el chabolismo encubierto y la ausencia de equipamientos colectivos. Le afectan dos importantes Planes: el Plan Parcial de Ordenación del Sector de Edificación abierta del Puente de Vallecas, y el Plan Parcial Polígono San Diego, cuya modificación ha promovido esta Junta de Distrito.
- **Zona de remodelación.** Se encuentra afectada por el Plan Parcial de Palomeras Sureste. Se ha elaborado un estudio para el realojamiento de los vecinos afectados por el mencionado Plan, adjudicándose en febrero de 1980 las obras de 5.300 viviendas en la Primera Fase del citado Plan. Asimismo están previstos los correspondientes equipamientos sociales, educativos y recreativos en la zona.
- **El Barrio de Doña Carlota.** Situado en el Polígono 43 de la Avenida de la Paz, se encuentra en expropiación, como la totalidad del Polígono. La Junta Municipal ha garantizado el realojamiento de los vecinos afectados por la expropiación, llegando a un acuerdo del Ayuntamiento con el INV, para la construcción de 125 viviendas para el Distrito, que resolverán definitivamente el problema.
- **Colonias Municipales.** Existen actualmente en Vallecas seis Colonias Municipales, Dulce Nombre, San Jorge, San José del Olivar, Nuestra Señora de los Angeles, San Francisco Javier y San Pablo. Muchas de sus construcciones se encuentran en estado muy deficiente. La Junta Municipal está impulsando las medi-



Inauguración de la Biblioteca Municipal.

das que contribuyan a mejorar la conservación de la viviendas, a completar su urbanización y a modernizar su infraestructura.

- **Colonias privadas.** También en el Distrito existen diferentes colonias, promovidas por la iniciativa privada (Sandi, Hogares, Priconsa, San Claudio, Guadarrama, Villota, San Agustín, etc) con irregularidades en su construcción y con deficiencias graves en su urbanización. La Junta está negociando la corrección con los promotores, para que las urbanizaciones sean terminadas de forma satisfactoria, como en el caso de la constructora responsable de las colonias de Sandi, San Claudio, y San Agustín.

2.3. Sanidad. Con el apoyo de la Junta, se ha reformado el ambulatorio de Hermanos Sangro, dotándole de un nuevo equipo de Rayos X, y se espera conseguir la instalación de un laboratorio de análisis. Próximamente se abrirá el Centro de Salud Comunitaria de Vallecas, que supondrá un paso decisivo como necesario en el campo de la medicina preventiva y la orientación sanitaria.

2.4. Parques. Para recuperar las parcelas de la calle Palomeras, 42 y Sierra Molina, 1, 2 y 3 como zonas verdes, se ha abierto expediente a tres industrias ubicadas en dichas parcelas, dedicadas a almacén de hierros. El plazo de expropiación finaliza el próximo 15 de junio de 1980. La Semana del



Local para Centro de la Juventud en la calle Sicilia, 22.

Árbol, con la operación de reforestación de la M-30 tuvo un especial relieve en el Distrito. Ha supuesto la aparición de nuevas zonas ajardinadas muy cercanas a la población.

2.5. Cultura y Festejos. En las fiestas del Carmen, en julio de 1979, se desarrollaron diversas actividades: charlas-coloquio, instalaciones feriales, romerías, teatro, fiestas flamencas, festival de **rock**, charangas, actividades infantiles, deportivas, etc. Se celebró, durante las fiestas, un día especialmente dedicado a la Tercera Edad.

De septiembre a octubre se celebró el Certámen de Otoño del Libro, completándose con actividades culturales, musicales, ecológicas, con intensa participación de entidades del Distrito.

En enero de 1980 se realizó la Cabalgata de Reyes, también con participación de los vecinos.

Se han realizado otras gestiones en el Area cultural, como la puesta en funcionamiento de la biblioteca municipal y la construcción provisional de la primera Casa de la Juventud, situada en la calle Sicilia, 22. Asimismo se ha exigido reiteradamente al Gobierno Civil, la devolución, para uso público, del local de la calle Peña Gorbea, 20, ocupado antiguamente por el Frente de Juventudes y actualmente abandonado; está prevista su utilización como Centro Cultural para el barrio.

Se han elaborado informes sobre las guarderías y colegios de la zona, como base de estudio para los diferentes Consejos de Distrito. Estos Consejos se pondrán en funcionamiento inmediatamente, para canalizar oficialmente la participación ciudadana en nuestro Distrito y sus acuerdos servirán como propuestas para las sesiones de la Junta.

MORATALAZ

1. PRINCIPALES PROBLEMAS EXISTENTES

PREVIO a la definición de estas cuestiones, es necesario diferenciar las distintas zonas del Distrito porque cada una de ellas responde a una problemática muy distinta en todos los aspectos.

1.1. Zona de Moratalaz-Oeste (comúnmente conocida como zona URBIS). Este sector es propiedad de la Inmobiliaria y se encuentra afectado por el Planeamiento Parcial 64/67 que vulneró la Ley de Zonas Verdes de 02.12.63, hecho que a su vez implica:

- 1) Elevadas densidades de población al haberse construido 14.300 viviendas más de las previstas en el Plan General.
- 2) Déficit de suelo para zonas verdes y equipamiento.
- 3) Amenaza de congestión creciente agudizado en el problema de aparcamientos (media de 1,7 automóviles/familia en determinados polígonos del sector).
- 4) Imposibilidad de intervención por el Ayuntamiento en mejoras de la barriada puesto que no se han producido las concesiones ni tan siquiera de viales.
- 5) Deficiencia de edificabilidad en distintos sectores, especialmente en el Polígono A.

1.2. Zona de Moratalaz-Este. Este sector es de actuación de diferentes organismos oficiales (antigua OSH, INV e incluso Ayuntamiento). La problemática se resume en: edificación deficiente por mala construcción de origen, mala conservación de las urbanizaciones, déficit importantes de equipamientos sociales y mal acondicionamiento de las zonas verdes.

1.3. Zona Vicálvaro. La calificación general de este sector se puede definir como muy grave, dadas las características de desorden de su desarrollo urbano. Los principales problemas son: ausencia total de suelo para zonas verdes y equipamiento, déficit de equipamientos especialmente en materia escolar y asistencial, situación deficiente de las urbanizaciones cons-

truídas (nuevas), situación muy problemática del casco antiguo con 300 infraviviendas y un planeamiento vigente que favorece su degradamiento y la especulación del suelo.

1.4. Problemática general que afecta a todo el Distrito:

- Perspectiva de construcción de las autopistas-barrera de la red Arterial Madrid-Guadalajara (A-2 y A-3).
- Plan de Equipamientos Comerciales de 1975.
- Ausencia de instalación administrativa municipal (Junta de Distrito en el Paseo del Prado, 30).
- Planeamiento vigente que necesita ser revisado en sus tres sectores.

1.5. Recursos disponibles por parte de la Junta Municipal del Distrito de Moratalaz. Se podían considerar como prácticamente nulos si se comparan con las demandas realmente existentes. En base a ello, todo el esfuerzo se ha concentrado en la articulación y coordinación de los diferentes recursos de las Delegaciones de Servicios para poder establecer un plan de actuación conjunto y coherente para el Distrito de Moratalaz.

2. PRINCIPALES REALIZACIONES

2.1. Planeamiento. Dada la situación heredada anteriormente descrita, parece innecesario decir que la **revisión del planeamiento urbanístico** constituye el punto básico de partida para **cualquier** medida que se quiera tomar en el Distrito de Moratalaz. Partiendo de ello, caben destacar las siguientes medidas tomadas:

- Solicitud de suspensión de licencias a COPLACO aprobado el 3 octubre de 1979, con el fin de establecer un plazo que permitiera la reordenación del sector de Moratalaz (afecta a sector URBIS).
- Revisión del Planeamiento Parcial Martala-Pavones (afecta a Moratalaz-Este).
- Aprobación de las bases de actuación sobre el Anillo Verde (afecta a Vicálvaro).
- Solicitud de suspensión Plan de Equipamiento comercial de 1975 (afecta a todo el Distrito).
- Presentación de alegaciones a la Red Arterial del Corredor Madrid-Guadalajara el 14.03.80 (afecta a todo el Distrito).



Obras del Centro para la Tercera Edad en el Barrio III.



Avenida de Moratalaz. Desalojo de Talleres de Urbis, preparación de terrenos y construcción del Parque.

2.2. Organización. La principal preocupación ha sido la de instalar la Junta de Distrito en el mismo, acabando con la incongruencia administrativa de que sus dependencias estuvieran en el Paseo del Prado. En estos momentos, y tras numerosas gestiones, se están realizando los proyectos para la instalación de la Junta en la Avenida de Vinateros.

2.3 Programas de otras realizaciones ejecutadas este año:

- Apertura del acceso Vicálvaro-Moratalaz.
- Finalización de diversas obras de alumbrado y pavimentación en Vicálvaro.
- Primera Fase de reparaciones de las deficiencias de edificación en Moratalaz-Este.
- Plan de reparaciones escolares (ver informe Delegación de Educación).
- Cesión de terrenos por la Vicaría de Moratalaz e inicio de la cons-

trucción de un Centro de Tercera Edad en el Barrio III de Moratalaz.

- Absorción de la gestión de la Empresa de Transporte F. Donnes en Vicálvaro. Inauguración de las líneas 106 y 100 (una por 1ª vez Vicálvaro con Moratalaz).

3. CUESTIONES PARA EL SEGUNDO AÑO DE GOBIERNO

3.1. Moratalaz-Oeste. Construcción parque en Avenida de Moratalaz (desalojo talleres de URBIS tras 17 años de instalación ilegal), y negociación URBIS-Ayuntamiento para CESIONES DEL SECTOR OESTE y reparaciones POLIGONO «A».

3.2. Moratalaz-Este. Finalización obras Centro Tercera Edad del Barrio III, segunda fase de reparación en edificación deficiente Barrios II y VI, primera fase de reparaciones en urbanización del Barrio III segunda fase de

reparación en urbanización de barrios II y VI, alumbrado parque Martala, apertura de una instalación deportiva elemental.

3.3. Vicálvaro. Primera fase de reparaciones en pavimentación, expropiación de 79 Has. para dotación social y zonas verdes (Anillo Verde), apertura de instalaciones culturales en Vicálvaro (Plaza Antonio de Andrés).

3.4. Distrito en su conjunto. Programa de reparaciones escolares, instalación de la Junta Municipal de Distrito en la Avenida de los Vinateros, reordenación transporte de superficie.

3.5. Otros proyectos. Convenio INV-AYUNTAMIENTO para reparación en edificación y urbanización de Barrios I y IV posterior CESION al AYUNTAMIENTO, convenio MOPU-AYUNTAMIENTO para la construcción EJE de NUCLEOS Moratalaz-Vicálvaro, realización de un parque en la zona expropiada de calle Villablanca.

CIUDAD LINEAL

1. PRINCIPALES PROBLEMAS EXISTENTES

LOS problemas de este Distrito son en parte comunes a los del resto de los Distritos Municipales en orden a instalaciones, deficiencias de servicios, faltas de equipamiento, etc. Merecen destacarse los siguientes:

- Grave problema de casas en ruinas a causa de los polígonos actualmente en ordenación, afectados por el Plan Especial de la Avenida de la Paz. Entre ellos cabe señalar el Polígono 31, en el Puente de Ventas.
- Situaciones límite en cuanto a saneamiento e higiene de ciertos núcleos. Particular gravedad presentaban las zonas de Costillares, Valdevivar, Quinta de la Paloma y Barrio de Bilbao.
- En el orden de equipamiento socio-cultural se encontraba el

Distrito en absoluta carencia de todo tipo de instalaciones: ausencia de Centros Sociales. Bibliotecas, y Centros de Cultura.

- La propia ubicación del edificio de la Junta de Distrito, fuera de sus límites geográficos, la instalación deficiente del mismo, y su falta de espacio para desarrollar las actuaciones más imprescindibles creaban un grave problema de comunicación con los vecinos.

2. LINEAS DE ACTUACION

La política general de actuación en el Distrito, dentro de la cual deben enmarcarse las distintas realizaciones queda comprendida en los tres puntos siguientes:

2.1. Mejorar la imagen del Distrito. Las condiciones de vida o de convivencia mediante actuaciones puntuales de vigilancia de establecimientos, clau-

suras o suspensiones de los que no cumplan escrupulosamente la Ordenanza Municipal, actuaciones culturales, atención al deporte, limpieza viaria actuaciones en parques. En resumen, se trata de hacer cumplir la legalidad, en todos sus aspectos.

2.2. Atención preferente a la Juventud. Concretada en actuaciones tales como: Ordenación del Polideportivo Concepción instalaciones de San Juan Bautista, Campo de fútbol de la Almudena. Reordenación de los Parques especialmente del Parque Calero al que se dotará de un tornavoz para todo tipo de actuaciones de grupos, dotaciones de material deportivo a Centros Escolares, creación del Centro de la UNED.

2.3. Prioridad absoluta a la información ciudadana. El problema de estar en íntimo contacto con todos los vecinos es de difícil solución especial-



Habilitación del cine Galaxia para Casa de la Juventud y de la Cultura.

mente con aquéllos vecinos no organizados. Se intenta solucionar mediante convocatorias continuadas lo más amplias posibles, actos públicos informativos y en contacto con vecinos afectados. Se ha gestionado la cesión de amplios locales, como los cines del Distrito que se han prestado a colaborar gratuitamente. Se procederá a la distribución de hojas informativas y se editará un boletín informativo con la colaboración de los comerciantes del Distrito, de tirada mensual o bimensual.

3. REALIZACIONES Y PREVISIONES

3.1. Urbanismo. Se ha tomado contacto con los vecinos afectados por las consecuencias negativas de ciertos proyectos como las urbanizaciones del Barrio de Costillares, Segunda Fase del Barrio de Bilbao y los polígonos afectados por el Plan Especial de la Avenida de la Paz.

- **Quinta de la Paloma.** Se trata de una zona de chabolas e infraviviendas dentro del Barrio de San Juan Bautista. Desde el primer momento se preocupó esta Junta de Distrito de que todos los vecinos fuesen tenidos en cuenta en la futura remodelación. Los terrenos pertenecen a la Fundación Marquesa de Amboage, fundación integrada por el Ayuntamiento, Arzobispado y Ministerio

de Educación. Se ha conseguido la confirmación de que estos vecinos serán realojados en la futura remodelación. En este barrio se ha gestionado también el asfaltado provisional, de las calles principales para solucionar el grave problema de habitabilidad en los dos años que pueda durar la citada construcción de viviendas.

- **Barrio de Bilbao.** Patios interiores. Conjunto de 34 patios entre bloques que fueron cedidos por el Ayuntamiento en el momento de la construcción de la Colonia. Estos patios están en pésimas condiciones de higiene. Cada uno de ellos necesita un tratamiento diferente. En íntima colaboración con la Asociación de la Zona, se han elaborado varias maquetas de actuación que en este momento están siendo estudiadas por la Gerencia Municipal para posteriormente tomar decisión por el conjunto de los afectados.
- **Colonia de Pueblo Nuevo.** Conjunto de casas construidas hace poco más de veinte años, que en su mayoría presentan un lamentable estado de conservación. En principio se habló de una posible remodelación que implicaba el derribo de las viviendas y construcción de otras nuevas. Esta Junta de Distrito recogió la inquietud de todos los afectados en cuanto a la posible remodelación

a la que se negaron. La Junta de Distrito de acuerdo con la Delegación Provincial de la Vivienda, ha tomado el acuerdo de hacer una revisión completa por equipos técnicos conjuntos de ambos organismos para proceder a su reparación, manteniendo la posibilidad de nuevas construcciones para los casos de demostrada gravedad.

- **Polígono García Noblejas.** En este Polígono (calles de Alcalá, Hermanos García Noblejas, José Arcones Gil y Acentejo) nos encontrábamos condicionados por el Centro Cívico Comercial de García Noblejas, aprobado por el Ayuntamiento y COPLACO en 1967. Se ha solicitado la inmediata revisión del Plan Parcial, deteniendo la subasta de parcelas. Se ha valorado, sobre otros criterios de rentabilidad, la necesidad de equipamiento de la zona, que es la más poblada e infradotada del Distrito, según relación habitantes/equipamiento. En esta zona se actuará provisionalmente y de inmediato acondicionando una mínima instalación deportiva y ajardinada.

3.2. Obras. Entre las obras menores, se han realizado actuaciones relativas a la señalización, semáforos, asfaltado, parcheado, arreglo de aceras, que son normales en todo mantenimiento. Se ha conseguido la pavimentación de cuatro calles fundamentales y reivindicadas años atrás por los vecinos: calle Juan Pascual, Arriaga y Amador Valdés, todas ellas con presupuesto adjudicado, algunas ya en ejecución y otras en ejecución inmediata. Se ha iniciado también el expediente de cambio de zona verde de la calle Carolina Coronado para proceder a su inmediata pavimentación. En cualquier caso se citan estas calles por las razones indicadas que no excluyen otras realizaciones del mismo tipo efectuadas en el Distrito.

PESUB 2.ª Fase. Los proyectos para el Distrito correspondientes al Plan Especial de Servicios Urbanos Básicos han quedado ya terminados con una amplia participación de entidades ciudadanas y vecinos en general. Este plan comprende pavimentaciones, alumbrado, alcantarillado y tratamientos específicos en las colonias de construcción pública y construcción privada. De todas ellas se ha elaborado el correspondiente **dossier**, estableciéndose prioridades sobre unas setenta calles, nueve zonas de alumbrado defi-



Acondicionamiento de la Plaza de la Reverencia.

ciente (aprobada ya la realización, inmediata de la zona de San Juan Bautista) y doce colonias privadas, tanto de construcción pública como privada, deficientemente urbanizadas.

3.3. Edificio de la Junta Municipal. La actual instalación, a todas luces insuficiente, se encuentra fuera del Distrito y sin ningunas posibilidades de ampliación. Se va a proceder a la construcción de un nuevo edificio en el Polígono de García Noblejas, cuyo proyecto se encuentra en avanzada fase. El edificio está pensado para cubrir todas las necesidades municipales previsibles. Contará con salas de reunión para actividades vecinales, centro social, salón de actos con capacidad para 700 personas, biblioteca, aparcamiento, etc. Momentáneamente se alquilarán unos locales en el centro geográfico del Distrito.

3.4. Parques y Jardines. El Parque «El Calero», está en fase de absoluta remodelación, que consiste en repoblación de árboles y distribución de su

superficie para distintos usos: zona de festejos, zona de juegos infantiles, zona de bicicletas, pequeño circuito de footing, zona de Tercera Edad con juego de petanca y lugar de reunión y zonas ajardinadas. Del conjunto del proyecto que se finalizará en 1981, se han cubierto ya las primeras actuaciones, como la dotación de evacuadores públicos, la reordenación del conjunto y la elaboración del proyecto de un tornavoz de usos múltiples que está pendiente de la correspondiente subasta de adjudicación. Este tornavoz se utilizará para actuaciones culturales de todo tipo, no solamente de las compañías y conjuntos musicales de mayor prestigio, sino por todos los aficionados a cualquiera de estas manifestaciones del Distrito. Ello supondrá un uso continuado convirtiéndole en un centro de participación popular inestimable.

El Parque Arriaga, construido en la zona del Barrio Bilbao, se encuentra a medio terminar. En 1979/80 ha pro-

cedido a la urbanización del contorno. Se tiene previsto su terminación así como la dotación deportiva, que se completará en uno de los extremos del Parque. **La Plaza de la Reverencia**, se encuentra en el Barrio de Quintana, zona que carece de todo tipo de dotación; el proyecto de actuación sobre esta plaza ha sido ya adjudicado y comprenderá una remodelación completa: zona ajardinada, instalación de puentes, zona terriza con juegos infantiles y espacio de aparcamiento.

3.5. Deportes. Es voluntad de esta Junta de Distrito reorganizar adecuadamente la utilización de las instalaciones deportivas existentes en los barrios de San Juan Bautista y Concepción en el marco general de organización de todos los polideportivos del Municipio, que prepara la Delegación de Cultura. Se han entregado dotaciones de material deportivo a dos centros escolares, Colegio Nacional «México» y Colegio Nacional «Onésimo Redondo», por un total superior a las 150.000 pe-



Construcción del Polideportivo, Hermanos García Noblejas. (Campo de fútbol, pistas de tenis y baloncesto).

setas. **El Campo de fútbol de la Almudena**, se encuentra en las cercanías del Cementerio Civil, entre las calles Villaescusa y Avenida Daroca. Son terrenos municipales cuyo uso había sido autorizado verbalmente por la anterior Corporación a la Cooperativa de Viviendas de la zona y al club de fútbol Betancunía. Ante la posibilidad de que con el tiempo este uso se convirtiera en una privatización de un terreno municipal, la Junta de Distrito actuó de inmediato consiguiendo poner al frente de la organización a una comisión ges-

tora de la que forman parte las entidades ciudadanas de la zona, alguna entidad deportiva y la propia Junta de Distrito. En cuanto al **polideportivo**, se ha gestionado su inmediata construcción. En el conjunto del proyecto se prevé para el presente año la construcción del campo de fútbol al que se adjudica un presupuesto inicial cercano a los 70 millones de pesetas. Se completará más adelante con dos piscinas y un polideportivo cubierto.

3.6. Educación. Existía el proyecto de utilización de los colegios naciona-

les de la zona para la Educación Permanente de Adultos. Este proyecto, que promovido por la Junta había logrado la colaboración y entusiasmo de Directores de Colegios y Asociaciones de Padres, se ha visto imposibilitado por falta de profesores. El Ministerio de Educación no sólo no ha ampliado la escasa plantilla de 260 profesores de Educación de Adultos con que contaba para todo Madrid, sino que en este mismo año la ha reducido a 151. En nuestro Distrito no existía ningún centro de estas características. En cuanto a la UNED, la organización de varios centros asociados de la Universidad Nacional de Educación a Distancia en el Municipio de Madrid, fue recogido por esta Junta de Distrito con interés, para organizar uno de dichos centros. Se encuentra ya en funcionamiento el Colegio Nacional «Nuestra Señora de la Concepción» el cual ha sido dotado de instalaciones mínimas para tutorías, laboratorio y bibliotecas.

3.7. Festejos. Durante el año ha colaborado con los diferentes barrios, en la organización de festejos populares, con dotaciones económicas y diversas ayudas aportadas por las diferentes Delegaciones. Los propios barrios administraron estas ayudas a través de las entidades ciudadanas. Con motivo de las fiestas de Navidad, se tuvieron atenciones especiales con los vecinos incluidos en el Padrón de Beneficencia y se procedió al reparto masivo de juguetes por todo el Distrito. Este reparto se efectuó en caravanas de coches municipales entregándose alrededor de diez mil juguetes a los niños que se encontraban en la calle.

3.8. Otras actuaciones. En **disciplina urbanística** han sido ya examinados todos los expedientes, algunos con diez años de antigüedad. En su momento se dio un plazo a todos los interesados para que actualizasen su situación y posteriormente se está procediendo a la suspensión, sanción o clausura de los casos recalcitrantes que han desechado hasta ahora las posibilidades de regulación. Los supuestos de infracciones son particularmente graves en industrias y actividades radicadas en el Distrito.

En lo referente al **mercado de Cañillas**, se le ha prestado especial atención. Situado en el Polígono 31 del Plan Especial Avenida de la Paz, se pretende la reparación o nueva construcción en el mismo sitio, insistiendo en que su posible modernización no influya para nada en los precios de los productos, que es lo que verdaderamente temen todos los vecinos.

SAN BLAS

1. SITUACION PREVIA

PARA valorar correctamente la actuación de esta Junta Municipal es necesario tener en cuenta la situación de abandono en que se encontraba el Distrito y los precarios medios de que ha dispuesto la nueva Junta para afrontar esta realidad: un presupuesto simbólico para Beneficencia y Festejos, y unas competencias mínimas dentro del ya limitado poder municipal. Se abordó en primer lugar un estudio de los problemas existentes en el Distrito y se procedió a una clasificación estableciendo prioridades.

2. REALIZACIONES Y PREVISIONES

2.1. Obras e Industrias. Se han realizado un conjunto de obras menores como pavimentación y obras complementarias en varias calles del Distrito, así como la instalación de alumbrado en diversas zonas. Es conveniente señalar que una de estas obras tan simple como la reparación de las instalaciones de alumbrado en el enlace de Ciudad Pegaso con Canillas venía reivindicándose por los vecinos desde hace varios años, la inmediata puesta en marcha de las obras de la 2.^a Fase de la Colonia Fin de Semana y el estudio de su 3.^a Fase.

Se han aplicado medidas correctoras, sanciones, clausuras a ciertas industrias que desde hace mucho tiempo venían funcionando al margen de las Ordenanzas, licencias de apertura con expedientes incoados. Asimismo tramitado multitud de expedientes atrasados acumulados desde años anteriores.

Se ha procedido a la clausura del Canódromo, cuyo edificio vulneraba las Ordenanzas Urbanísticas vigentes, obligando a la empresa a realizar las



Acceso de la Avda. de Aragón a la Ciudad Pegaso.



Campo de fútbol en la Avda. de Guadalajara.



Urbanización de la Colonia Fin de Semana.

oportunas rectificaciones entre ellas, el retranqueo de una fachada completa que invadía la acera.

2.2. Urbanismo. Se estableció un baremo de peticiones para adjudicar las 144 viviendas construidas en la Cuarta Fase de Canillejas. Se realizaron varias entrevistas con el Delegado de la Vivienda y distintas Asociaciones de Vecinos para delimitar claramente las responsabilidades del MOPU en los barrios y exigirle que las llevase a efecto. Esta clasificación de competencias se está materializando con otras entidades entre las que destaca la antigua Obra Sindical del Hogar, a quien corresponde la conservación y mantenimiento de casi el cincuenta por ciento del territorio del Distrito, por ser de su propiedad. Se han realizado también gestiones con las empresas constructoras, el MOPU y las entidades ciudadanas para que se contrate preferentemente a parados de San Blas en las distintas remodelaciones, reparaciones, etc., de los barrios del Distrito. Se ha logrado un compromiso positivo.

2.3. Parques y Jardines. Se ha realizado una labor prioritaria de concienciación del vecindario para conseguir el respeto y la conservación de los Parques y Jardines públicos. Con este criterio se organizó una «Operación Limpieza» en el Parque de San Blas, cuyos protagonistas principales fueron los escolares del Distrito.

La Semana del Arbol organizada por el Ayuntamiento democrático fue inaugurada en el Distrito con la pre-

sencia del Alcalde y de la Corporación. Esto fue un aliciente para los vecinos que a lo largo de dicha semana realizaron plantaciones de árboles. Se convirtieron en jardines varias zonas que constituían vertederos y focos insalubres, cuya erradicación había sido largamente reivindicada. Se ha organizado la vigilancia para evitar el vertido de escombros en los solares. Igualmente se ha procedido a la clausura de varias industrias de chatarra instaladas sin licencia en la Colonia Fin de Semana.

2.4. Deportes, Cultura y Festejos. Con las entidades deportivas del Distrito, se han mantenido contactos para una mejor utilización del polideportivo municipal. Este polideportivo, aunque insuficiente para las necesidades del Distrito, con los nuevos criterios puede atender mejor las numerosas demandas.

Se ha conseguido una más transparente gestión y administración del campo de fútbol municipal. Se iniciarán próximamente negociaciones con otro campo de fútbol, ya que una parte de su terreno es propiedad municipal. Se estudia la posibilidad de utilizar las instalaciones del canódromo para fines deportivos. Para potenciar la práctica del deporte en el Distrito y más concretamente el escolar, se ha organizado a nivel experimental, «los Juegos Deportivos Municipales» que se celebraron el pasado mes de febrero. En estos juegos participaron casi 4.000 niños, en 17 disciplinas deportivas, y

colaboraron 22 colegios. En el próximo mes de mayo se celebrarán los Primeros Juegos Deportivos Municipales en los que participarán la totalidad de los colegios del Distrito.

Se ha puesto en funcionamiento una Biblioteca Municipal en los locales de la Junta de Distrito, como primer paso para solucionar la grave deficiencia de bibliotecas que padece el Distrito.

Se está negociando la recuperación del antiguo edificio «Migrans» y del cine de Ciudad Pegaso. Se pretende reconvertirlos en Centros Culturales ya que no existe ninguno. Es una antigua e intensa reivindicación vecinal.

En el área de Festejos se realizó la cabalgata de Reyes, un festival de Navidad y una excursión con un acto musical incluido para la Tercera Edad; además de las fiestas que tuvieron lugar en septiembre de 1979, con diferentes actos culturales, musicales y deportivos, y la colaboración de algunas entidades ciudadanas. Se procederá a la creación de una Comisión de Festejos con la misión de planificar y coordinar estas actividades en el Distrito.

2.5. Varios. Para dar cauces de participación en la Gestión Municipal a los ciudadanos se ha procedido a la formación de los siguientes Consejos de Distrito: Cultura, Educación, Urbanismo, Sanidad y Abastos. Estos Consejos están abiertos a todos los que vivan o trabajen en el Distrito. Se vienen manteniendo reuniones periódicas con las guarderías del Distrito para intentar solucionar la crítica situación económica por la que atraviesan. Se ha gestionado también ante el MOPU la cesión de terrenos para nuevas guarderías por la tremenda carencia que de estos centros padecemos.

Sobre el importante tema de la seguridad en los centros escolares se han mantenido varias reuniones con las autoridades gubernativas y el Gobernador Civil, denunciando la falta de eficacia de los órganos responsables de la seguridad, pues las bandas de delincuentes actúan con impunidad en nuestro Distrito, poniendo en peligro a alumnos, padres y profesores. Se han realizado visitas a los diferentes mercados, encontrándolos en un alarmante estado de abandono. También se encontraba en una situación crítica, la venta ambulante, por su anárquica proliferación. Después de diversas reuniones con las partes interesadas, se ha llegado al acuerdo de permitir la instalación de dos únicos mercadillos un día a la semana, sin perjuicio de ajustar toda la situación a las normas de la próxima Ordenanza que en breve entrará en vigor.

HORTALEZA



1. SITUACION ANTERIOR Y PRIMERAS ACTUACIONES

LA Junta del Distrito Hortaleza, no existía como tal, puesto que estaba integrada en «San Blas-Hortaleza». Esta situación contrastaba con las características del Distrito que tiene una población de 180.000 habitantes, distribuidos en un territorio de estructura urbanística compleja, al ser la casi totalidad de sus edificaciones producto de una incontrolada iniciativa privada.

La proliferación desordenada de urbanizaciones se realizó sin otro criterio que el de la rentabilidad para los promotores. En consecuencia la más grave característica del Distrito es la ausencia de una planificación global. Se daban innumerables casos de infracciones urbanísticas. Más del noventa por ciento de las urbanizaciones estaban todavía pendientes de ser recepcionadas por el Ayuntamiento. La nueva Junta ha denunciado ya numerosas infracciones urbanísticas.

Las consecuencias de esta situación

son fácilmente deducibles: ausencia de equipamientos y de terreno municipal, pues las cesiones reglamentarias de terreno que estos promotores debían haber hecho, no se han realizado la mayoría de las veces. Hacer cumplir la ley en este extremo es una de las tareas prioritarias para la nueva Junta de Distrito.

Ciertos núcleos de población se encuentran en zonas rústico-forestales como las de Las Cárcavas-San Antonio y el Cerro de Buenos Aires. Se ha iniciado un curso de población de los habitantes de la primera zona para garantizar a las familias allí ubicadas la permanencia en el Distrito. Se iniciará en breve el mismo trabajo en el Cerro de Buenos Aires.

Sólo existía en el Distrito el Parque del Capricho que hasta hace tres años no tenía utilización pública. Desde esa fecha se le había dado un uso público restringido pues se abría solamente unas horas los días festivos. Se ha construido el parque de Santiago Apóstol, que se inaugurará próximamente.

En este Distrito existen desde hace años numerosas asociaciones ciudadanas que se han formado como reacción a las situaciones expuestas. Casi 20 Asociaciones de Vecinos y unas 40 Asociaciones de Padres. A pesar de este floreciente ejemplo de participación ciudadana, en la Junta no existían cauces para conectar ni siquiera dialogar con los vecinos. La nueva Junta ha tomado contacto desde el primer momento con los representantes de estas asociaciones y con los vecinos interesados por los problemas del Distrito. se



Obras de urbanización en el Barrio de Orisa.



Parque de Manoteras con instalaciones deportivas.

han creado los Consejos de Distrito para dar cauce y cabida a toda participación ciudadana.

2. REALIZACIONES

2.1. Urbanismo. Se ha iniciado un estudio profundo para la modificación del Plan Parcial de Ciudad Lineal donde se han clausurado las obras de construcción y estaba prevista una querrela contra el promotor.

Se ha participado en la gestión de recuperación de la parte del Anillo Verde, correspondiente al Distrito.

Se han examinado exhaustivamente todas las irregularidades cometidas por ciertas constructoras como PRY-CONSA en Virgen del Cortijo, ocupación de zonas verdes con garajes, instalaciones de depósitos de gas en zonas escolares, etc. Virgen de la Salud, El Carmen, y otras, para delimitar responsabilidades.

Se han tomado medidas contra otras constructoras como San Lorenzo y Villarosa. En el primer caso, en los polígonos C10 y C11, revisando los ejes de núcleo para mantener y conservar las pocas edificaciones que configuran la tradicional fisonomía del barrio, parece que se va a poder resolver por la vía de la negociación, pues se han cedido dos pisos-piloto 6.500 m² para uso público. En este terreno pensamos construir un centro cívico-administrativo. En los pisos-piloto se van a instalar las oficinas provisionales de la Junta. En

el caso de Villarosa se han denegado las peticiones de licencias por múltiples irregularidades.

2.2. Obras. Se han urbanizado o están en fase de ejecución inmediata las siguientes:

- Barrio de San Matías.
- Barrio de Ovisa.
- Nuestra Señora del Henar.
- Dotación de agua al núcleo del Cerro de Buenos Aires.

2.3. Industrias. Se ha efectuado la revisión de numerosas industrias del Distrito, con la incoación de casi trescientos expedientes y más de 30 clausuras. La ilegalidad en este campo estaba también bastante extendida y la falta de autoridad municipal se hacía patente.

2.4. Equipamientos. Existen dos Centros Cívicos previstos y aprobados ya. Se ubicarán en el Barrio de Santa María y en Canillas. Se utilizarán preferentemente para iniciativas juveniles y actividades culturales.

2.5. Parques. Se ha construido el Parque de Santiago Apóstol. Ha habido frecuentes contactos con la Delegación de Saneamiento y Medio Ambiente, para acelerar la realización del Colector Las Cárcavas-San Antonio. La Semana del Arbol tuvo una gran incidencia en el Distrito. Se ha contado con una gran participación vecinal y se plantaron más de 2.000 árboles en nuestros barrios.

2.6. Cultura y Festejos. Con la colaboración de la Delegación de Cultura, se realizaron actos culturales en los Colegios Nacionales de la zona: teatro, zarzuela, títeres infantiles y espectáculos musicales. Se celebró por primera vez en el Distrito, la Cabalgata de Reyes, con participación de más de 50.000 personas y casi cinco horas de duración. Se prestó colaboración económica a las fiestas de los diferentes barrios, para mantener en ellos las tradiciones populares.



Locales de la Junta Municipal del Distrito.

RESUMEN DE LOS GASTOS MAS SIGNIFICATIVOS PREVISTOS PARA 1980

(millones de pesetas)

	Gastos personal	Bienes ctes. y servicios	Inversiones	TOTAL
Servicios Generales	3.307	2.400	556	6.263
Policía, Tráfico y Bomberos	5.283	1.026	687	6.996
Obra, Servicios Urbanos y alumbr.	396	1.839	2.574	4.809
Parques y Jardines	998	428	555	1.981
Medio ambiente (*)	2.848	4.305	1.192	8.345
Sanidad	1.526	132	25	1.683
Asistencia Social	221	618	—	839
Educación	617	829	511	1.957
Actividades culturales	259	302	405	966
Instalaciones deportivas	532	67	214	813
Cementerios	311	32	113	456
Mataderos y mercados	716	237	183	1.136
Otros gastos personal	1.543	—	—	1.543
Pensiones y Seguridad Social	1.960	—	—	1.960
Urbanismo (Suelo y Vivienda)	677	372	2.024	3.073
TOTAL	21.194	12.587	9.039	42.820
Déficit pto. urbanismo 1979				325
CARGA FINANCIERA				4.175
TOTAL				47.320
Presupuesto Ordinario 1980				37.000
Presupuesto Urbanismo 1980				5.070
Presupuesto Inversiones 1980 (**)				4.300
P.S.I. (***)				950
TOTAL				47.320

(*) Limpieza viaria, basuras, alcantarillado, medio ambiente y Plan de Saneamiento Integral.

(**) El Presupuesto de Inversiones suma 8.000 millones, de los cuales, 3.700 corresponden a la aportación al Presupuesto de Gerencia de 1980 y se incluyen en el mismo.

(***) Inversión del P.S.I. que se prevé realizar en 1980.

MEMORIA DEL PRESUPUESTO ORDINARIO DE 1980

1. INTRODUCCION

EL proyecto de presupuesto ordinario que se presenta es el primero que esta Corporación realiza ex-novo, habida cuenta de que en abril de 1979 las circunstancias obligaron (y se razonó en profundidad esta toma de decisión) a la prórroga del presupuesto ordinario de 1978. Esto dió lugar a un funcionamiento presupuestario inadecuado de la Corporación, que sólo se salvó, en parte, gracias a la aprobación del presupuesto extraordinario que aportó la financiación al presupuesto especial de la Gerencia para 1979.

Por otro lado, el insuficiente nivel de recursos de anteriores ocasiones dió lugar, desde el año 1976, a la necesidad de acudir necesariamente a la confección de presupuestos de liquidación de deuda, camino que financieramente debe calificarse, cuando menos, de poco ortodoxo.

Los cambios legislativos aparecidos a lo largo de 1979 y 1980 así como el esfuerzo fiscal propio de la Corporación, desarrollado a través de la reforma de las Ordenanzas para 1980, permiten afrontar una nueva situación de cara al ejercicio de 1980. El objetivo de la Corporación ha sido realizar y proponer un presupuesto ordinario que sea real, efectivamente recaudable y que tienda a cubrir las necesidades de funcionamiento corriente de la Corporación. Debe insistirse en el hecho de que es un presupuesto real, es decir, que su cuantificación se ha hecho con sumo cuidado evitando una inflación de ingresos que no estuvieran acordes con la capacidad real y potencial de recaudación. Solamente circunstancias anómalas, como puede ser un empeoramiento del clima económico en 1980, podrían dar lugar a desviaciones no deseadas en dicha recaudación.

Sin embargo, se han planteado ciertos problemas que han retrasado la presentación del presupuesto. Entre los mismos destacaríamos la dependencia de los ingresos municipales de la aprobación de los presupuestos generales del Estado; el retraso en la aparición de una legislación de ámbito estatal que recoge las instrucciones para la confección del presupuesto, así como el hecho importante, aunque quizá precipitado, de la preceptiva aplicación de la nueva estructura de ingresos y gastos para las Corporaciones Locales.

El presupuesto que se presenta está equilibrado en ingresos y gastos por un volumen total de 37.000 millones de pesetas. Se trata de un aumento muy sustancial en relación al nominal prorrogado de 1979 que se situaba en torno a los 25.000 millones de pesetas. Es decir, que el aumento en términos nominales se sitúa en torno al 48 por 100. Sin embargo debe tenerse en cuenta que si a la cifra de 1979 se añade los 9.500 millones aproximados del presupuesto de liquidación de deudas de 1979, se podrá observar que las diferencias son muy poco relevantes. De lo anterior se desprende, reiterando la argumentación anteriormente expuesta, que el presupuesto ordinario de 1980 quiere ser un presupuesto real de carácter ordinario que evite la necesidad de acudir a los mencionados sistemas de liquidaciones de deuda.

1. INTRODUCCION
2. ESTADO DE INGRESOS
 - 2.1. Contribuciones Territoriales y Licencia Fiscal.
 - 2.2. Transferencias del Presupuesto del Estado.
 - 2.3. Imposición Local Autónoma.
3. ESTADO DE GASTOS
 - 3.1. Gastos de Carácter General.
 - 3.2. Gastos corrientes y de Inversión por Funciones.
 - 3.3. Gastos Descentralizados.

En líneas generales, este presupuesto tiende a cubrir los siguientes gastos:

a) *Gastos de personal.*—Se cubren los gastos previstos por la Ley de Presupuestos del Estado (12,5 por 100 de porcentaje de aumento en materia retributiva) más un mínimo indispensable para cubrir vacantes y ascensos que se sitúa en torno a los 800 millones de pesetas.

b) *Gastos corrientes.*—(Compra de bienes corrientes y de servicios.) Se cifran en 11.926 millones de pesetas y permiten alcanzar el correcto funcionamiento de la actividad normal de la Corporación, incluyéndose aquí las partidas referidas a los servicios contratados por la Corporación y que forman una sustancial parte de sus gastos. En cada uno de los casos se ha estimado el aumento posible de estas contrataciones, que en términos medios se situarían en un aumento medio del 15 por 100. Debe recordarse, al respecto, que en las aprobaciones de las Ordenanzas que deben cubrir los gastos de estas contrataciones se tuvo en cuenta el estudio de costes pertinentes realizado por los servicios económicos de la Corporación.

c) *Carga financiera.*—Esta partida incluye los intereses y amortizaciones de todos los préstamos derivados de operaciones de inversión. Por lo que se refiere a la carga financiera derivada de las operaciones de liquidación de deudas se ha consignado una tercera parte de la cantidad que el municipio debe aportar para la cancelación de estas operaciones. Posteriormente se explica la razón de esta decisión que se basa en un compromiso pactado con el Gobierno a través de las negociaciones realizadas entre aquél y los representantes de la Asamblea de Alcaldes.

d) *Inversiones.*—A pesar de que se ha hablado de un presupuesto ordinario, se han reservado unos 1.144 millones de pesetas para inversiones, cifra muy reducida (3 por 100 del presupuesto ordinario) con el fin de evitar el colapso del Ayuntamiento en materia de inversiones hasta la aprobación del presupuesto extraordinario de inversiones de 1980.

La financiación de este presupuesto se basa en los siguientes ingresos:

a) *Imposición autónoma.*—Se ha visto notablemente incrementada a través de la mencionada revisión de Ordenanzas, discutidas ampliamente en las Comisiones Informativas y aprobadas por el Pleno. El esfuerzo realizado se ha basado en la confluencia de un doble criterio: permitir el necesario aumento de recaudación a la vez que fuera asimilable por los contribuyentes, evitándose una desmesurada expansión de la presión fiscal. Debe recordarse, además, que la inmensa mayoría de las Ordenanzas no se habían revisado desde 1977 ó 1978.

b) *Transferencias del Estado.*—Además de los fondos que tradicionalmente recibían las Corporaciones Locales, las negociaciones entabladas con el Gobierno y plasmadas en el Real Decreto-Ley 11/79, y la Ley de Presupuestos Generales del Estado de 1980, han permitido incrementar este flujo de recursos a través de la participación en los carburantes y una mayor transferencia de la recaudación de impuestos indirectos.

c) *Modificación de la imposición del Estado que pasa a tributación local.*—En este sentido es necesario mencionar los sustanciales cambios en la figura de la Contribución Territorial Urbana, a través de los aumentos recaudatorios derivados de la revalorización de las bases (vía aplicación de los coeficientes del impuesto sobre el patrimonio), la reducción a partir de 1980 de las exenciones, y del importante cambio en la gestión del tributo que en el futuro se realizará a través de los Consorcios.

Por lo que se refiere a la Licencia Fiscal, se ha experimentado un aumento de los recargos que también darán lugar a una mayor recaudación.

d) *Ingresos patrimoniales.*—Su importe ascenderá a unos 890 millones de pesetas que completan el cuadro de financiación municipal, aunque en este campo es posible en el futuro aumentar en cierta medida su importe.

El siguiente cuadro recoge la estructura presupuestaria por grandes capítulos:

INGRESOS		
	Millones pts.	%
Impuestos directos	13.247	35,8
Impuestos indirectos	2.705	7,3
Tasas y otros ingresos	9.055	24,5
Transferencias corrientes	11.004	29,7
Ingresos patrimoniales	889	2,4
Operaciones de capital	100	0,3
TOTAL	37.000	100,0

GASTOS		
	Millones pts.	%
Remuneraciones de personal	20.267	54,8
Compra de bienes corrientes y servicios	11.926	32,2
Intereses	2.374	6,4
Transferencias corrientes	173	0,5
Inversiones reales	1.144	3,1
Variación de activos financieros	366	1,0
Variación de pasivos financieros (*)	750	2,0
TOTAL	37.000	100,0

(*) Básicamente amortizaciones de créditos.

De los cuadros anteriores se desprende que a pesar del enorme esfuerzo de incremento de los ingresos, la Corporación tiene comprometidos, a priori, para el normal funcionamiento de la misma un total de más de 35.000 millones de pesetas (personal, gastos corrientes y carga financiera), es decir, un 95,4 por 100 del presupuesto.

Como resumen final de esta introducción debe destacarse que nuestro presupuesto tiende a iniciar el camino que marca la Constitución cuando habla de la suficiencia de recursos y autonomía financiera. Es el inicio del camino para conseguir eludir la situación crónica de déficit de los presupuestos ordinarios locales, aunque queda una gran incógnita que debe despejarse con un desarrollo normativo firme y un marco de financiación suficiente en lo que se refiere a la problemática del transporte municipal.

Finalmente, y a pesar de que se incluye una mínima partida de inversiones, debe recordarse que se trata de un presupuesto ordinario y que si esta Corporación debe atender los múltiples compromisos que demandan los ciudadanos madrileños, será necesario aprobar en el futuro el presupuesto de inversiones y el presupuesto de la Gerencia de Urbanismo.

2. ESTADO DE INGRESOS

2.1. Contribuciones territoriales y Licencia Fiscal

Se incluyen por primera vez como tributo local, de carácter real, gestionado por el Estado:

— La Contribución Territorial Rústica y pecuaria.

— La Contribución Territorial Urbana.

— La Licencia Fiscal del Impuesto Industrial.

— La Licencia Fiscal del Impuesto sobre el Rendimiento del Trabajo Personal.

— Los rendimientos por el concepto de Contribución Territorial Rústica y Pecuaria, se han cifrado en 2,70 millones sin haber experimentado modificación con respecto al ejercicio anterior.

— Los ingresos por el concepto de Contribución Territorial Urbana se han cifrado en 4.250 millones de pesetas.

El rendimiento estimado se ha calculado con arreglo a los criterios contenidos en el Real Decreto-Ley 11/1979, de 20 de julio, sobre Medidas Urgentes de Financiación de las Corporaciones Locales y lo previsto en la Ley 44/1978, de 8 de septiembre, que transforma en tributo local de carácter real, entre otros, la Contribución Territorial Urbana.

En virtud de estos criterios, el tipo impositivo se eleva al 20 por 100, resultante de refundir el recargo estatal transitorio, creado por Decreto-Ley 34/1977, de 2 de junio, el actual tipo del 5 por 100, fijado en la letra c) de la disposición transitoria primera de la Ley 44/1978, de 8 de septiembre, y el recargo municipal del 10 por 100.

La aplicación del nuevo tipo obtenido, a los valores catastrales, actualizados según lo fijado en el art. 1.º del Real Decreto-Ley 11/1979, de 20 de julio, supone una elevación en el monto total de la recaudación de un 1,64 por 100, porcentaje al que se llega ponderando los datos de que se dispone, relativos a la antigua división administrativa en 12 Distritos, en relación con la división actual de 18.

— La Licencia Fiscal del Impuesto industrial se ha cifrado en 2.160 millones de pesetas y la del Impuesto sobre los rendimientos del trabajo personal en 50,40 millones de pesetas.

En estas cifras se integran, junto con el importe estimado por cuotas, las cantidades correspondientes a los recargos sobre las mismas, actualizadas en sus porcentajes, conforme a lo determinado en los artículos 6 y 7 del Real Decreto-Ley 11/1979, de 20 de julio, habiéndose hecho uso de la autorización que establecen los citados artículos para incrementar hasta el 80 por 100 los expresados recargos.

2.2. Transferencias del Presupuesto del Estado

Se incluyen tres nuevos conceptos:

— Participación municipal en los Impuestos sobre el lujo que gravan la venta de

gasolinas, prevista en el art. 8 del Real Decreto-Ley 11/1979, de 20 de julio.

— Participación municipal en la subvención adicional en los Impuestos Indirectos del Estado, en que se transforma la compensación prevista en la disposición primera de la Ley 44/1978, de 8 de septiembre.

— Participación municipal en la subvención del Estado, compensatoria del suprimido gravamen sobre Tenencia y disfrute de automóviles (Real Decreto-Ley 2/1980, de 11 de enero).

El cálculo de los rendimientos de estos recursos, así como de los demás integrantes del capítulo 4, «Transferencias corrientes», art. 1 «Del Estado», se ha efectuado de acuerdo con las normas contenidas en las Instrucciones para la confección del Presupuesto General Ordinario de 1980 (Orden del Ministerio de Administración Territorial de 14 de noviembre de 1979), cifrándose de la siguiente manera:

	m.p.
Plusvalías inmobiliarias	42,5
4 por 100 en la participación de Indirectos del Estado	3.990,0
Participación en el Fondo Nacional de Cooperación municipal.	1.743,0
Participación municipal en la subvención adicional en los Impuestos sobre el lujo que grava la venta de gasolinas . . .	2.071,0
Compensación por la Contribución Territorial Urbana	1.194,9
Participación municipal en la subvención adicional en los Impuestos Indirectos del Estado	1.512,0
Participación municipal en la subvención del Estado, compensatoria del suprimido gravamen sobre Tenencia y disfrute de automóviles	250,0

La compensación prevista en la Disposición transitoria primera, núm. 1, letra c), de la Ley 44/1978, de 8 de septiembre, transformada en subvención del Estado a los Ayuntamientos por Real Decreto-Ley 11/1979, de 20 de julio (disposición adicional sexta) se cifra en 1.194,9 millones y tiene su aplicación contable en el nuevo concepto 412.02 «Compensación por la Contribución Territorial Urbana», que se establece en el Anexo III «Clasificación económica del Presupuesto de Ingresos» de las Instrucciones complementarias para la formación de los Presupuestos del ejercicio de 1980, contenidas en la Orden del Ministerio de Administración Territorial de 14 de noviembre de 1979.

El cálculo del rendimiento previsible de la «Participación directa en la Tasa estatal sobre los juegos de azar», se ha efectuado en base al incremento real experimentado en los ingresos por este concepto en el ejercicio de 1979, cifrándose en 200 millones de pesetas.

2.3. Imposición local autónoma

El cálculo de los ingresos propios, tanto de los Impuestos directos como indirectos, se ha basado en los rendimientos esperados de las respectivas ordenanzas fiscales, modificadas por acuerdo del Ayuntamiento Pleno de 5 y 26 de octubre; 30 de noviembre y 28 de diciembre, así como la modificación del Índice de Valoraciones, sometido a la aprobación de los Organismos correspondientes. Las Tasas se han estimado atendiendo a su coste real, más la previsión de las posibles revisiones de precios.

Los recursos de mayor rendimiento económico son:

Radicación

Teniendo en cuenta lo dispuesto en el Real Decreto-Ley 11/1979, de 20 de julio, de Medidas Urgentes de Financiación de las Corporaciones Locales, hay que distinguir en este Impuesto dos modalidades, la de Radicación de Empresas ya regulada al amparo de la Ley especial y la de Radicación de Profesionales regulada en la Ley 41/1975 de Bases del Estatuto sobre Régimen Local, cuya imposición se ha acordado, aprobándose la Ordenanza fiscal correspondiente.

En la modalidad de Radicación de Empresas las modificaciones fundamentales han sido la supresión del régimen ponderado, que beneficiaba únicamente a las grandes empresas, y la elevación de los tipos por metro cuadrado en un 25 por 100.

Como consecuencia de estas modificaciones se espera un incremento de la recaudación del Impuesto de Radicación de Empresas del 33 por 100 en relación con el ejercicio de 1979, alcanzándose los 2.475 millones de pesetas, mientras que en Radicación de Profesionales se espera conseguir una recaudación de 125.000.000 de pesetas.

Incremento del valor de los terrenos

En este tributo se producirá un aumento de los ingresos no como consecuencia de las variaciones introducidas en la Ordenanza, en la que los tipos de la tarifa se han reducido, sino como consecuencia de la aprobación del nuevo Índice de Valoraciones, cuyos valores se han aproximado a los reales de mercado.

Como consecuencia de la doble incidencia de la nueva Ordenanza fiscal y del nuevo Índice de Valoraciones, las cuotas se incrementarán en un 96 por 100 en relación con las que hubieran resultado en la situación anterior, pero en valores absolutos el incremento no se producirá, puesto que desde 1976 en que empezaron a regir los valores del Índice anterior hasta enero de 1980 el incremento del Índice del coste de la vida ha sido del 96,40 por 100.

Los ingresos que se esperan obtener en 1980 por el arbitrio de Plusvalía se cifran en 3.360 millones de pesetas, de las que sólo 30 millones corresponderán a la modali-

dad de Equivalencia, cuyo período impositivo se cerró el 31 de diciembre de 1974, cobrándose únicamente algunos pagos fraccionados.

Impuesto de Circulación

Al no haberse producido incremento de las tarifas el aumento de los ingresos por este tributo será consecuencia del crecimiento del parque de vehículos alcanzando la matrícula los 2.121 millones de pesetas, 180 millones más que en 1979.

Impuestos sobre Gastos Suntuarios

Las modificaciones de la Ordenanza de este tributo son consecuencia de lo dispuesto en el Real Decreto-Ley 11/1979, antes citado, y dan lugar, en algunos casos, a la ampliación del campo de aplicación del mismo, especialmente en lo que se refiere al número de restaurantes y bares en los que las consumiciones quedan sujetas al pago del impuesto, mientras que en otros casos, como en las consumiciones en salas de fiestas y en las viviendas suntuarias, el tipo disminuye.

Como consecuencia de estas variaciones se calcula que se incrementarán en un 50 por 100 los ingresos de 1979 alcanzándose los 620 millones de pesetas.

Tasa de basuras

La modificación de la Ordenanza fiscal pretende conciliar el que se cubran los costes previstos del servicio, en constante aumento, con una más equitativa distribución de éstos entre los beneficiarios del servicio, teniendo en cuenta su capacidad económica presunta.

En tal sentido, ha sido muy importante la ampliación a seis de las anteriores cuatro categorías de las calles a los efectos de fijación de cuotas, ampliando el abanico de éstas, y la revisión de los criterios de fijación de algunas de las tarifas como las que afectan a los centros de primero, primero especial y segundo grado, y a la retirada de escombreros de calefacciones.

Los ingresos que se prevé alcanzar por la Tasa son los de 3.150 millones de pesetas, cifra en la que se han previsto los costes del servicio para 1980.

Tasa de Alcantarillado

Al haberse prácticamente duplicado en tres años los costes de prestación del servicio de alcantarillado, se ha hecho necesario modificar las tarifas para hacer frente a dichos costes que se ha calculado alcanzarían en 1980 los 1.400 millones de pesetas, elevándose al propio tiempo a diez las actuales ocho categorías de las fincas establecidas a los efectos de fijación de aquellas, para poderlas diversificar en ma-

yor medida de acuerdo con la capacidad económica puesta de manifiesto de acuerdo con la calidad de las viviendas.

Tasa de Cementerios

Para intentar paliar el déficit crónico del servicio de Cementerios se han revisado las tarifas incrementándolas en un 25 por 100 las correspondientes a sepulturas y nichos perpetuos y sólo en un 10 por 100 las correspondientes a sepulturas temporales y al resto de los servicios, con lo que se espera alcanzar unos ingresos de 450 millones de pesetas.

Matadero y Mercados municipales

Dado que los ingresos con la Ordenanza anterior escasamente bastaban para cubrir el 50 por 100 del coste del servicio, se han incrementado las tarifas básicamente en un 80 por 100 salvo en el matadero, que es el más deficitario, en el que el incremento ha sido del 100 por 100, con lo que se calcula alcanzar unos ingresos de 600 millones de pesetas, inferiores todavía a los costes previstos.

Recogida de vehículos

Partiendo de la insuficiencia de las tarifas por retirada de vehículos mal estacionados aprobadas para regir a partir de enero de 1977, se han revisado incrementándolas en un 50 por 100, pero estableciendo una tarifa más reducida, para los casos en que no se llegue a consumir el servicio.

Para la fijación de las cuotas de 3.000 y 1.000 pesetas, respectivamente, se ha partido de un cálculo de costes en el que se han tenido en cuenta las retribuciones del personal, el precio del combustible y de los vehículos y el del vestuario, relacionándolo con el número de servicios prestado y el porcentaje que corresponde a cada tipo de vehículos.

Con la aplicación de las nuevas tarifas se han calculado unos ingresos de 300 millones de pesetas.

Tasa por licencia de obras

La modificación de la Ordenanza ha afectado a algunas cuotas fijas de escasa incidencia que no habían sido modificadas desde 1972, sin que hayan sufrido variación alguna las tarifas por obras de nueva planta, ampliación o reforma, obras de tramitación abreviada, derribos, apeos, vaciados y obras de instalación, ampliación o reforma de industrias, que son las que constituyen la base de los ingresos por la Tasa, cuya tarificación permite su adaptabilidad a la evolución de los costes del servicio.

El 50 por 100 de los ingresos de la Tasa (el otro 50 por 100 se aplica al Presupuesto

de Urbanismo), se ha calculado en 300 millones de pesetas.

Tasa por licencia de apertura de establecimientos

La modificación introducida en la Ordenanza no afecta a las tarifas, habiéndose limitado a pequeñas rectificaciones del articulado con objeto de evitar problemas interpretativos y conseguir una mayor concordancia del texto legal, sustituyéndose al propio tiempo el actual sistema de clasificación de calles por categorías, muy complejo, por el que se aplica en el arbitrio de Radicación, habiéndose calculado unos ingresos por la Tasa de 500 millones de pesetas.

Tasa sobre autotaxis y otros vehículos de alquiler

Se calculan unos ingresos de 100 millones de pesetas de los que siete corresponden a nuevas licencias, 30 a revisión de vehículos y 63 a transmisiones de licencias.

Tasa por obras en la vía pública

Se ha modificado la Ordenanza fiscal simplificando el procedimiento de concesión de licencias; se ha sustituido el sistema de clasificación de calles por el establecido para Radicación; se ha diversificado la tarifa correspondiente a la concesión de la licencia separándola de la correspondiente al aprovechamiento de la vía pública que al estar antes refundidas creaban dificultades de aplicación y se han propuesto nuevas tarifas por unidad de obra de acuerdo con lo informado por los Servicios Técnicos municipales.

Se han calculado unos ingresos de 60 millones de pesetas.

Tasa por entradas de carruajes

En la Ordenanza fiscal se ha sustituido el anterior sistema de clasificación de calles por categorías, a los efectos de fijación de las tarifas por el que se aplica a Radicación que es más claro y justo.

Los ingresos se han calculado en 160 millones de pesetas.

Impuesto sobre la Publicidad

Se ha modificado la Ordenanza no con objeto de aumentar los ingresos, sino para simplificar su gestión, y así, en las carteles o rótulos se sustituyen las diversas tarifas según la categoría de las calles por una única equivalente a la media ponderada; en los vehículos se establece una cuota por vehículo en lugar de la anterior establecida por metro cuadrado o fracción y en los cines se establece una cuota de pantalla.

Se han calculado unos ingresos de 85 millones de pesetas.

COMPARACIONES DE INGRESOS

(millones de pesetas)

		1980	1979	
Conceptos		Presupuesto	Presupuesto	Liquidación
DIRECTOS				
113,01	Radiación	2.600,0	2.432,00	1.698,9
121,01	Solares sin edificar	224,0	280,00	196,7
	Solares edif. y sin edif.	500,0	644,00	440,6
121,03	Plusvalía	3.360,0	2.373,00	2.683,1
INDIRECTOS				
291,01	Circulación	2.000,0	1.893,50	1.311,3
231,01/07	Suntarios	620,0	516,75	538,0
TASAS				
<i>Por prestación servicios:</i>				
326,07	Basuras	3.150,0	2.600,00	2.834,7
326,08	Alcantarillado	1.400,0	860,00	802,0
326,01	Licencias de obras	300,0	325,00	294,9
326,03	Aperturas	500,0	450,00	579,8
326,13	Cementerios	450,0	400,00	305,3
321,04	Recogida vehículos	300,0	300,00	261,1
331,02	Vallas	160,0	150,00	64,5
331,03	Pasos de carruajes	160,0	200,00	200,7
328,06/09	Matadero y mercados	600,0	340,00	357,8
563,01	Instalaciones deportivas	260,0	161,50	197,4
PATRIMONIALES				
531,01	Intereses	300,0	160,00	326,9
111,01	Mutuas de Seguros	100,0	85,00	92,7
<i>Recargos</i>				
112,01	Impuesto industrial	960,0	385,00	543,5
112,02	Profesionales y artistas	19,4	12,00	16,3
<i>Impuestos municipales</i>				
113,02	Contribución rústica	2,7	2,70	2,8
113,03	Contribución urbana	4.250,0	2.643,70	3.587,9
113,04	Impuesto industrial	1.200,0	990,00	651,7
113,05	Profesionales y artistas	31,0	27,00	26,7
HACIENDA SUBVENCIONADA				
411,01	Plusvalías inmobiliarias	42,5	304,80 (1)	233,2 (1)
411,02	Impuestos indirectos	3.990,0	2.850,00	2.942,7
411,03	Fondo de Cooperación	1.743,0	1.981,90	2.233,1 (2)
411,04	Juego de azar	200,0	100,00	223,0
411,05	Impuesto gasolina	2.071,0	—	—
412,02	Compensación urbana	1.194,8	—	—
413,01	Subvención imp. indtos.	1.512,0	—	—
413,02	Subvención automóviles	250,0	—	—

(1) Incluido el concepto 413,02.

(2) Incluido el concepto 411,05 por 931,44 (segundo semestre 1979).

3. ESTADO DE GASTOS

3.1.—Gastos de Carácter General

Capítulo 1. Remuneraciones de personal.

En el Capítulo 1 «Remuneraciones de personal» cifrado en 20.267.031.278 pesetas por imperativo de la estructura presupuestaria dictada por la Orden de 14 de noviembre de 1979, se integra la dotación correspondiente a sufragar los gastos de clases pasivas, que en la estructura precedente figuraba en el Capítulo 3, por un importe de 611.970.000 pesetas.

En cuanto a los criterios seguidos para determinar la cifra a consignar para atender los gastos referentes al personal municipal, se basan íntegramente en lo dispuesto en los artículos 7.º y 8.º de la Ley de Presupuestos Generales del Estado y, en consecuencia, las retribuciones íntegras devengadas por los funcionarios, globalmente consideradas se han incrementado en un 12,5 por 100 en relación con las de 1979. A estos efectos, según lo dispuesto en dicha Ley, no se han computado los conceptos incluidos en el n.º 3 del artículo 7.º, trienios, complemento familiar, indemnizaciones, etcétera.

La distribución del referido porcentaje de incremento responde a las normas dictadas, aplicándose automáticamente el 8,5 por 100 de forma proporcional a la cuantía total de las retribuciones íntegras en vigor al 31 de diciembre de 1979.

Por lo que al 4 por 100 restante se refiere se ha hecho frente al cálculo de las pagas extraordinarias de los índices de proporcionalidad 3 y 4 en la cuantía establecida por la Ley de Presupuestos Generales del Estado, incluyéndose el remanente en partidas globales que figuran en la función 115,37 con objeto de que, en el plazo más breve posible, se proceda a distribuirlo en base a las especificaciones que en la citada Ley se detallan.

Las cifras consignadas para dotación de trienios del personal con derechos a su devengo, vienen incrementados en un 9,46 por 100 respecto a las percibidas durante 1979, estimándose, además, una previsión para atender los que puedan cumplirse durante 1980.

Para hacer frente a las vacantes que ineludiblemente deban ser subiertas a lo largo del año 1980, así como a los cambios de situación que puedan producirse, se prevé una cifra de 827.222.663 pesetas, incluida en la función 115,37.

Capítulos 3 y 9.—Carga financiera (intereses y variación de pasivos financieros).

La carga financiera que ha de asumir el Ayuntamiento durante el año 1980, viene consignada, por lo que se refiere a Intereses en el Capítulo 3 y en cuanto a amortizaciones en el Capítulo 9. La cifra total por ambos conceptos se eleva a 3.123.742.831 pesetas, de las cuales 2.374 millones corresponden a Intereses y el resto a amortizaciones.

En principio dicha cifra no es comparable con la que figuraba en el Presupuesto de 1978 debido a que en dicho año se concedió una moratoria en los pagos que habían de efectuarse al Banco de Crédito Local de España. Esto ha supuesto en el ejercicio actual un doble aumento derivado, por una parte, de la inexistencia de moratoria y, por otra, de la revisión que ha habido que efectuar en los cuadros de amortización correspondientes.

Por otra parte, el Real Decreto Ley 1/80 establece que el Estado asumirá el 50 por 100 de la carga financiera correspondiente a los Presupuestos de Liquidación de Deudas municipales de años precedentes lo que ha supuesto una minoración en las obligaciones del Municipio de 1.492,7 millones de pesetas.

Por último, ha de ponerse de manifiesto que del acta de la reunión celebrada el día 20 de diciembre de 1979 en el Palacio de las Cortes entre el Gobierno (representado por el Vicepresidente Segundo del Gobierno, Abril Martorell, y el Ministro de Administración Territorial, Antonio Fontán) se expone en el punto 1.2. lo siguiente:

«Los Ayuntamientos se comprometen, por su parte, a liquidar, a partir del 1-1-80, el 50 por 100 de las obligaciones pendientes (de los Presupuestos de liquidación de deudas). Para los Ayuntamientos que no puedan encajar, total o parcialmente, estas obligaciones en los presupuestos ordinarios de los próximos años, existirá la posibilidad de que se consignen una parte de sus anualidades, las cuales serán objeto de refinanciación durante el resto del período de cancelación de los préstamos. Para ello consignarán en el Presupuesto Ordinario de 1980 la parte que consideren financieramente posible, exponiendo en la Memoria Presupuestaria de dicho año, el calendario de pagos de dichas cargas para futuros ejercicios».

En base a esto el Ayuntamiento de Madrid ha previsto consignar en 1980 una tercera parte de la carga financiera que le corresponde por el concepto de créditos destinados a liquidación de deudas (497,5 millones). Para 1981 se consignarían las dos terceras partes (995 millones) y, a partir de 1982, se regulariza el pago íntegro de la carga. Las cantidades aplazadas de 1980 y 1981 se refinanciarán a partir de 1982.

Capítulo 4.—Transferencias.

La cifra global consignada para Transferencias corrientes asciende a la cantidad de 173.256.203 pesetas.

La distribución por artículos de dicha cifra es la siguiente:

— A Organismos autónomos administrativos, 37.820.000 pesetas, de las cuales 10 millones se destinan a sufragar el convenio establecido entre el Ayuntamiento y la Universidad a distancia; 25 millones como aportación a los gastos de funcionamiento del Teatro Español y 2.820.000 pesetas que

se dedican al Centro Cultural Villa de Madrid.

— A Empresas industriales, comerciales o financieras, 100 pesetas, al objeto de que en el actual Presupuesto exista una partida específica a la que poder transferir, si la marcha del ejercicio lo permite, la cantidad necesaria para cubrir el déficit que pueda producirse en la explotación de la Empresa Municipal de Transportes de Madrid, S. A. La filosofía presupuestaria de la Corporación es, en este aspecto, que el enfoque correcto del déficit crónico de los transportes municipales pase por la aprobación de la Ley de financiación del transporte metropolitano.

— A instituciones sin fines de lucro, 100 millones, de los cuales 50 millones están destinados para ayuda a Centros Sociales de la Tercera Edad y jóvenes, y otros 50 millones para animación cultural y deportiva, empleo de tiempo libre y promoción asociativa, consignaciones ambas que administrarán las Juntas municipales de Distrito.

— A familias, 35.436.103 pesetas, que se dedican a sufragar las becas y ayudas que el Ayuntamiento concede para estudios e investigaciones científicas en Educación y Laboratorio Municipal, así como para la celebración de un Certamen de Artes Plásticas, premios Villa de Madrid y turismo social.

Capítulo 8.—Variación de activos financieros.

En el artículo 85 de este Capítulo se asigna la cantidad de 366 millones de pesetas, cuya distribución responde a los siguientes conceptos:

— Para abono de las pensiones satisfechas por el Ayuntamiento por cuenta de la Mutualidad de Previsión de la Administración Local, 250 millones.

— Para anticipos reintegrables a funcionarios que lo soliciten, 40 millones de pesetas.

— Para ejecución de pequeñas obras a realizar por el Ayuntamiento por cuenta de particulares, 1 millón de pesetas.

— Por último, para construcción y supresión de pasos de carruajes, 75 millones de pesetas.

3.2. Gastos corrientes y de inversión por funciones.

Función 1.—Servicios generales.

Capítulo 2, consignación total: 2.507,6 millones.

Subfunciones más importantes por su cuantía:

112.2.—Depositaria.

En esta subfunción destaca el concepto 258 en el que se han recogido 220 millones, destinados al abono de premios de cobranza a los recaudadores municipales y a la Diputación Provincial, por la recaudación de Tasas municipales según convenio.

112.3.—Otros servicios financieros.

El concepto 258 recoge los gastos ocasionados con motivo de la emisión del

Empréstito Villa de Madrid 1979, por un importe de 140 millones.

115,12.—*Secretaría General. - Administración Territorial.*

En esta subfunción se recogen parte de los gastos originados por la descentralización de funciones en las Juntas municipales de Distrito, siendo los conceptos más significativos los siguientes:

- 211. Gastos de oficina, con 16,5 millones.
- 221. Alquileres, con 30 millones.
- 222. Conservación y reparación ordinaria de inmuebles, con 54 millones.

115,2.—*Parque Móvil.*

En esta subfunción destaca el concepto 256 —combustible—, con 60 millones de pesetas; y el 261 —conservación de vehículos—, con 33 millones.

115,32.—*Informática.*

Los gastos asignados a esta subfunción se elevan a 160 millones, de los cuales 35 millones se destinan a franqueo de la correspondencia del CETI; 60 millones a adquisición de material especial y 50 millones a alquiler de maquinaria, ambos para el funcionamiento de dicho servicio.

115,37.—*Conceptos generales.*

En esta subfunción se han incluido las consignaciones referentes a aquellos conceptos que, por su carácter general, no ha sido posible asignar a subfunciones determinadas.

Los conceptos destacables son:

- 223. Limpieza, calefacción, alumbrado, aguas, seguros y otros gastos de inmuebles, 430 millones.
- 234. Servicios de comunicaciones, 60 millones.

144,1.—*Policía Municipal.*

El concepto más importante es el 251, referido a vestuario y equipo personal, por un importe de 48 millones. Asimismo, se consignan 24,2 millones en el concepto 274 para conservación de material inventariable.

145.—*Control de Tráfico.*

Los conceptos más importantes por su cuantía, asignados a esta subfunción, son los siguientes:

- 257. Suministro de electricidad para semáforos, con un importe de 65 millones.
- 258. Contratación del servicio de recogida y arrastre de vehículos retirados de la vía pública, con un importe de 462 millones.
- 262. Conservación de semáforos, por importe de 180 millones.
- 263. Conservación de señalización no automática para control de tráfico, con un importe de 90 millones.

Capítulo 6.—Inversiones, consignación total 272 millones.

De los créditos asignados para inversiones de esta Función, destacan 50 millones para instalación de señales reguladoras de tráfico; 150 millones para equipamien-

tos colectivos urbanos y obras de reforma en edificios municipales y 60 millones para adquisición de material móvil de la Policía Municipal.

Función 3.—Educación.

Capítulo 2.—Consignación total 784,5 millones.

De las cifras asignadas a las distintas subfunciones que integran esta Función, únicamente cabe destacar las consignaciones que figuran en la 332 —Enseñanza básica—, dado que por ser considerada subfunción predominante se han imputado a ella los gastos cuyo desglose no ha sido posible realizar en el presente ejercicio.

Destacan los siguientes conceptos:

- 222. Conservación y reparación de Colegios e Internados, con un importe de 297 millones.
- 223. Limpieza, calefacción, agua, etc., de los mismos, por un importe de 391,2 millones.
- 252. Alimentación de los niños alumnos de Internados municipales, con un importe de 28 millones.

Capítulo 6.—Inversiones, consignación total 6 millones.

Los gastos de Inversión de esta función se destinan íntegramente a obras de acometida de servicios a Grupos escolares.

Función 4.—Sanidad.

Capítulo 2.—Consignación total 118,8 millones.

Cuantitativamente las subfunciones más importantes son:

431,1.—*Equipos quirúrgicos.*

Para atenciones de funcionamiento de los Equipos quirúrgicos se destinan 15,6 millones, de los que 5,4 figuran en el concepto 252 —alimentación de hospitalizados— y 5,3 en el concepto 254 —material técnico y especial.

432.—*Casas de Socorro y Centros Asistenciales.*

De un total de 85,2 millones, dentro del concepto 254 —material especial—, se destinan 80 millones a la adquisición de medicamentos.

Capítulo 6.—Inversiones, consignación total 25 millones.

La totalidad de la consignación se destina a la reforma e instalación de Centros Asistenciales.

Función 5.—Pensiones, Seguridad Social y Asistencia Social.

Capítulo 2.—Consignación total 568,3 millones.

531. *Asistencia farmacéutica y otras atenciones de Beneficiencia.*

De los 485,6 millones consignados para estas atenciones, los conceptos más importantes son:

233. Servicio de transporte. El importe de 350 millones se aplica al pago de los billetes subvencionados en los transportes públicos de superficie para personas de la Tercera Edad que cumplan los requisitos exigidos.

259. Otros gastos especiales. De los 134 millones consignados, 90 se dedican a necesidades de la Junta Municipal de Socorro y Asistencia Social y 40 millones para sufragar los gastos ocasionados por el desalojo de fincas declaradas en estado de ruina.

532.—*Residencias de ancianos, Albergues y Comedores.*

De la consignación total de 82,7 millones asignados a esta subfunción, los conceptos destacables son:

252. Alimentación de los acogidos a las Instituciones benéficas municipales, con un importe de 12,5 millones.

258. De la cifra total de 11,1 millones asignada a este concepto, 9 millones se dedican a los gastos de estancia de menores y adultos en Instituciones benéficas no pertenecientes al Ayuntamiento.

291. En este concepto se consignan 50 millones para la creación de un servicio de atención y ayuda alimenticia a personas marginadas y necesitadas, tanto residentes en Madrid como transeúntes.

Función 6.—Vivienda y bienestar comunitario.

Capítulo 2.—Consignación total 6.248,4 millones.

Subfunciones más importantes por su cuantía:

642.—*Vías públicas.*

El concepto más relevante es el 263, que incluye los gastos ocasionados por la conservación y reparación de inversiones, por un importe de 669,1 millones. De dicha cifra, 15 millones se dedican a la conservación de galerías de servicios, 15 millones a la de pasos a distinto nivel, 125 millones a la de bocas de riego, fuentes e hidrantes, 200 millones al tapado de calas y zanjas y 250 millones a la conservación de pavimentos.

643.—*Alumbrado público.*

Para estas atenciones se consignan 1.156,7 millones, de los cuales en el concepto 257 figuran 600 millones para sufragar los gastos de suministro de fluido eléctrico para el alumbrado público y 525,2 millones, en el concepto 262, para conservación de las instalaciones eléctricas de alumbrado público, así como para la realización de modificaciones y traslado de aparatos.

653,1 y 653,2.—*Recogida y eliminación de residuos sólidos urbanos.*

En estas dos subfunciones tiene singular importancia el concepto 258 —contratos de prestación de servicios— dotándose con 2.300 millones el servicio de recogida de basuras domiciliarias y con 300 millones el servicio de eliminación de las mismas.

653,3.—*Limpieza viaria.*

En el concepto 258 de esta subfunción se consignan 762,5 millones para atender los gastos ocasionados con motivo de la contratación del servicio de limpieza viaria de la zona sur de Madrid, 600 millones, así como la recogida y transporte de residuos procedentes de la limpieza viaria, 149,5 millones.

654,51.—*Alcantarillado.*

Para atender los gastos de conservación y reparación ordinaria del alcantarillado, en el concepto 263, se consignan 700 millones, de los cuales 600 se aplican a la conservación y limpieza y 100 a la reparación de hundimientos que se produzcan.

654,52.—*Depuración de aguas.*

La consignación de 80 millones que figura en el concepto 258 se destina al mantenimiento de las Estaciones depuradoras no incluidas en el Plan de Saneamiento Integral, siendo esta partida ampliable con los ingresos que se efectúan en el concepto 394,01, con los que se atenderán los gastos de conservación del resto de Estaciones depuradoras.

Capítulo 6.—Consignación total 640 millones.

Las principales inversiones a las que se hará frente con dicha consignación son: 430 millones para ejecución del Plan Especial de Servicios Urbanos Básicos; 100 millones para obras realizadas en colaboración con el Ministerio de Obras Públicas; 45 millones para adquisición de contenedores con el fin de mejorar el Servicio de Recogida de residuos urbanos, y 40 millones que se invertirán en el Cementerio de la Almudena.

Función 7.—*Otros Servicios comunitarios y Sociales.*

Capítulo 2.—Consignación total 951,3 millones.

Subfunciones más importantes por su cuantía:

717,1.—*Parques y Jardines.*

El concepto más significativo es el 263, con un importe de 333,8 millones, de los cuales 270 se dedican a la conservación de parques por contrata; 22 millones a la conservación directa por el Ayuntamiento; 13 millones a escayolamiento y trasplante de pinos, y 25 millones para actuaciones menores y urgentes en parques, jardines y arbolado.

718,1.—*Centros culturales.*

La dotación de 77,1 millones consignada en esta subfunción, se imputa en su totalidad a los gastos de funcionamiento del Centro Cultural Villa de Madrid.

718,2.—*Otros servicios culturales y recreativos.*

Los principales gastos que se prevé atender con los 121,2 millones consignados son los siguientes: acondicionamiento de pabellones de la Feria del Campo, 10 millones en el concepto 222; material técnico y especial para los programas de animación cultural y deportiva, promoción asociativa, etcétera, 11 millones en el concepto 254; contratación de servicios en relación con las actividades descritas, 32 millones en el concepto 258; conferencias, exposiciones, programas de animación cultural, empleo de tiempo libre, publicidad, etc., 42,4 millones en el concepto 259; cerramiento de la Feria del Campo, 16,5 millones en el concepto 263.

722.—*Información vecinal.*

De la total consignación de 100,4 millones asignados a esta subfunción, merecen mención especial los originados por el servicio de información ciudadana dotados con 9 millones en el concepto 254, 18 en el concepto 258 y 33 en el concepto 259. El resto de consignaciones se destinan a gastos originados por el análisis y evaluación de problemas en los Distritos.

Capítulo.—Consignación total 174 millones.

De la consignación total, 28 millones se invertirán en la adaptación de cuatro pabellones en la Feria del Campo para «La ciudad de los niños»; 95 millones para realización de obras de primer establecimiento en Parques Públicos; 30 millones para mecanización agrícola del Servicio de Parques y Jardines, y 15 millones para construcción de circuitos y carriles para bicicletas.

Función 8.—*Servicios Económicos.*

Capítulo 2.—Consignación total 268 millones.

El gasto más significativo correspondiente a esta función y recogido en la subfunción:

864,2.—*Mercados, servicio de reparto de carnes, concepto 258, se refiere al ocasionado con motivo de la asunción temporal por el Ayuntamiento del citado servicio.*

Capítulo 6.—Consignación total 27 millones.

Las inversiones recogidas en esta función son 3,6 millones para la adquisición de cuatro vehículos con destino a los servicios de Inspección de Mataderos y Mercados, y el resto para reforma de los edificios del Matadero Municipal.

3.3. Gastos descentralizados

Partidas asignadas a las Juntas de Distrito

A través de una serie amplia de Decretos de la Alcaldía, que traducen la firme voluntad política del Gobierno del Municipio de

proceder a la desconcentración de la labor municipal a través de las Juntas de Distrito, se inició el proceso administrativo encaminado a alcanzar el objetivo de acercar la administración al ciudadano, a la vez que se ponía en marcha un sistema de gestión considerado, de forma casi unánime, como más eficiente y justa.

Sin embargo, de poco sirve la toma de decisión de carácter administrativo si no va unida a los aspectos «desconcentradores» en materia presupuestaria. Por esta razón, el proyecto de Presupuesto Ordinario de 1980 recoge el impacto inicial desconcentrador y lo traduce en partidas asignadas a las Juntas de Distrito. Con el fin de aclarar la magnitud de esta partida de difícil detección en la nueva estructura presupuestaria económico-funcional se recogen a continuación las cantidades concretas atribuidas, en principio, a las Juntas.

En total estas cantidades ascienden a 995 millones de pesetas, a los que habrá que añadir la partida que, en su debido momento, se asignarán del Presupuesto de Inversiones y del de la Gerencia de Urbanismo. En concreto, en la partida 263/642 «Reforma de Pavimentos», la intención es transferirla en un 80 por 100 de su totalidad (800 millones de pesetas), aunque la consignación que falte (600 millones de pesetas) se incluirá en el Presupuesto de Gerencia.

Haciendo una estimación de la cantidad desconcentrada a través del Presupuesto Extraordinario de Inversiones (en torno a los 200 millones de pesetas) se puede calcular que el volumen administrado directamente por la Junta se situará en 1980 en torno a los 1.800 millones de pesetas, esto es, un 4,3 por 100 de un volumen estimado del presupuesto consolidado (Ordinario y Urbanismo) de unos 42.000 millones de pesetas.

En principio esta cifra es reducida, aunque no debe olvidarse que se trata de poner en marcha un nuevo sistema de gestión que requiere atención, tiempo y que debe evitar, sobre todo, un proceso desconcentrador más caro y lo menos eficiente. Debe tenerse en cuenta que en los períodos anteriores las cantidades administradas directamente por las Juntas de Distrito no superaban el 0,5 por 100 de los Presupuestos municipales.

Las cifras anteriores indican la importancia de las partidas dedicadas a Obras y actuaciones directas en los Distritos que acaparan el 56,78 por 100 de los recursos. Debe aclararse, además, el importe y la distribución de las dos últimas partidas.

En Reforma de colegios el Presupuesto destina 300 millones, de los cuales 240 millones se administran por las Juntas, restando 60 millones (20 por 100) en poder de la Delegación para actuaciones urgentes o imprevisibles. Algo semejante ocurre con la Reforma de Pavimentos. De la Partida total necesaria (1.000 millones, de los cuales 250 millones se recogen en el Presupuesto Ordinario, habiéndose previsto incluir, siguiendo una pauta corriente en los presu-

PARTIDAS ASIGNADAS A LAS JUNTAS DE DISTRITO

Partida	Denominación	Importe	
		Parcial	Total
211/115.12	Gastos menores a las autoridades y funcionarios que tienen esta asignación	10.000.000	
	Franqueo de correspondencia	6.500.000	16.500.000
271/115.12	Adquisición de mobiliario y enseres para oficinas		12.000.000
272/115.12	Adquisición de maquinaria de oficinas ...		4.000.000
221/115.12	Alquileres y gastos de comunidad de edificios o locales ocupados por las Dependencias Municipales		30.000.000
222/115.12	Obras de adaptación e instalación de oficinas		54.000.000
222/332	Reforma y reparaciones de Colegios Nacionales e Internados municipales		240.000.000
259/531	Para atenciones de la Junta Municipal de Socorro y asistencia social	90.000.000	
	Gastos ocasionados por el desalojo de fincas declaradas en estado de ruina	40.000.000	130.000.000
263/642	Reparación de baches y conservación y reforma de pavimentos	200.000.000	
	Obras de actuaciones menores de carácter urgente	60.000.000	260.000.000
263/717.1	Actuaciones menores en parques y jardines y arbolado		25.000.000
259/717.4	Fiestas y actividades de los Distritos		13.500.000
254/718.2	Material técnico y especial para los programas de animación cultural y deportiva, empleo tiempo libre y promoción asociativa		9.000.000
258/718.2	Contratación de servicios en relación con los programas de animación cultural, deportiva, empleo tiempo libre y promoción asociativa		18.000.000
259/718.2	Gastos funcionamiento de los programas mencionados		23.000.000
254/722	Material técnico y específico para el programa de información ciudadana		9.000.000
258/722	Contratación de servicios relacionados con el programa anterior		18.000.000
259/722	Gastos funcionamiento de los programas de información ciudadana		33.000.000
472/5	Ayuda a Centros sociales de Tercera Edad y jóvenes		50.000.000
472/7	Transferencias corrientes relacionadas con los programas de animación cultural y deportiva, empleo tiempo libre y promoción asociativa		50.000.000
	TOTAL		995.000.000

puestos municipales, 750 millones en el Presupuesto de Urbanismo), se administran por las Juntas un 80 por 100, quedando el 20 por 100 en manos de la Delegación de Obras, de acuerdo con los criterios expuestos anteriormente para la Delegación de Educación.

Igualmente en este Grupo se destinan 25 y 60 millones de pesetas para actuaciones en jardines y obras menores, de urgente prestación y que requieren una agilidad de aplicación que pueden y deben prestar con mayor eficacia de la Junta.

En el Grupo tercero, al que se destinan 173,5 millones (el 17,44 por 100 del total) se dirigen a finalidades de carácter cultural, empleo de tiempo libre; actividades comunitarias e información al ciudadano.

A las actuaciones de carácter social se dedican 140 millones, de los cuales 90 van destinados a la tradicional labor de socorro y asistencia social, y 50 millones a Centros sociales, de tercera edad y jóvenes.

Finalmente, 116,5 millones son absorbidos por obras, equipamientos y gastos menores para la utilización y funcionamiento de las Juntas.

Criterios de distribución y de coordinación

Con el fin de conseguir una adecuada y justa distribución de los fondos asignados entre las Juntas se aplicarán criterios objetivos basados fundamentalmente en indicadores demográficos. Sin embargo, ciertas correcciones cualitativas, derivadas de diferentes situaciones de los Distritos en materia de estándares y déficit de equipamientos, deberán introducirse, a pesar de la dificultad de contar con indicadores objetivos, verificados y objetivamente aceptables.

Este criterio de distribución por Distritos deberá aplicarse a todas las principales partidas de gasto (corriente y de inversión) con el fin de «objetivar» la asignación especial (por Distritos) de los recursos municipales.

Igualmente se desarrollarán criterios de coordinación con las Juntas para conseguir que las actuaciones y aplicaciones de recursos se guíen por criterios semejantes.

En este sentido se han establecido criterios básicos de coordinación con las Delegaciones de Educación y de Obras, ya que son las dos delegaciones que «transfieren» competencias de mayor entidad.

Igualmente, y con el fin de llevar un ritmo de gastos controlado, se establece el principio de «trimestralizar» para estas dos finalidades las actuaciones, evitándose, con ello, desviaciones presupuestarias no deseadas. Para seguir el control de gasto pertinente se establecerán reuniones de carácter trimestral entre los Servicios Económicos y las Juntas de Distrito.

ANÁLISIS DE LAS PARTIDAS ASIGNADAS A LAS JUNTAS DE DISTRITO

El cuadro siguiente recoge la distribución agrupada por finalidades de las partidas anteriores.

		Millones de pts	%
1. Gastos de infraestructura y generales		116,5	11,71
2. Actuaciones de carácter social, Socorro y Asistencia Social	90		
Centros sociales, Tercera Edad y jóvenes ...	50	140,0	14,07
3. Animación cultural; empleo tiempo libre; actividades comunitarias e informativas:			
Fiestas	13,5		
Animación cultural y deportiva, empleo tiempo libre, promoción asociativa	100,0		
Información ciudadana	60,0	173,5	17,44
4. Obras y actuaciones urbanísticas:			
Desalojo fincas en ruina	40,0		
Obras y actuaciones menores de carácter urgente	60		
Actuaciones menores en parques, jardines y arbolado	25,0		
Reforma de pavimentos	200,0		
Reforma de colegios	240,0	565,0	56,78
TOTAL		995,0	100,00

provincia	MADRID	1	2
tipo de corporación	AYUNTAMIENTO	3	4
nombre de la corporación	AYUNTAMIENTO DE MADRID	5	6
clase de presupuesto	ORDINARIO	7	8
habitantes de derecho	EJERCICIO ECONOMICO	1	9 8 0

RESUMEN DEL PRESUPUESTO PREVENTIVO

INGRESOS			GASTOS		
CAPITULOS	DENOMINACION	PESETAS	CAPITULOS	DENOMINACION	PESETAS
A. OPERACIONES CORRIENTES			A. OPERACIONES CORRIENTES		
1	Impuestos directos.....	13.247.100.000	1	Remuneraciones del personal.....	20.267.031.278
2	Impuestos indirectos.....	2.705.000.100	2	Compra de bienes corrientes y de servicios...	11.925.969.688
3	Tasas y otros ingresos.....	9.054.990.000	3	Intereses.....	2.373.669.244
4	Transferencias corrientes.....	11.003.598.461	4	Transferencias corrientes.....	173.256.203
5	Ingresos patrimoniales.....	889.211.439	B. OPERACIONES DE CAPITAL		
B. OPERACIONES DE CAPITAL			B. OPERACIONES DE CAPITAL		
6	Enajenación de Inversiones reales.....	10.000.000	6	Inversiones reales.....	1.144.000.000
7	Transferencias de capital(*).....	-	7	Transferencias de capital.....	-
8	Variación de activos financieros.....	90.000.000	8	Variación de activos financieros.....	366.000.000
9	Variación de pasivos financieros.....	100.000	9	Variación de pasivos financieros.....	750.073.587
TOTAL INGRESOS.....		37.000.000.000	TOTAL GASTOS.....		37.000.000.000

RESUMEN GENERAL

	PESETAS
Importan los Ingresos.....	37.000.000.000
Importan los Gastos.....	37.000.000.000

PRESUPUESTO DE INGRESOS

RESUMEN POR CAPITULOS

Capítulo	Artículo	DENOMINACION	TOTALES		Capítulo	Artículo	DENOMINACION	TOTALES	
			POR ARTICULOS	POR CAPITULOS				POR ARTICULOS	POR CAPITULOS
1		A. OPERACIONES CORRIENTES			6		B. OPERACIONES DE CAPITAL		
	11	Impuestos Directos					Suma anterior		36.899.900,000
	12	Sobre la renta	9.163.100,000		61	Enajenación de inversiones reales			
		Sobre el capital	4.084.000,000	13.247.100,000	62	De terrenos	10.000,000		
2		Impuestos Indirectos				De las demás inversiones reales (**)		10.000,000	
	22	Sobre Tráfico de Empresas	-		7	Transferencias de Capital (**)			
	23	Sobre consumos	620.000,100		71	Del Estado			
	29	Otros impuestos indirectos	2.085.000,000	2.705.000,100	72	De Organismos autónomos administrativos			
3		Tasas y otros ingresos			73	De Entes territoriales			
	31	Venta de bienes	12.750,000		75	De Organismos autónomos, comerciales, industriales o financieros			
	32	Prestación de servicios	6.917.700,000		78	De familias			
	33	Otras tasas por aprovechamientos especiales	1.017.440,000		8	Variación de Activos Financieros			
	35	Arbitrios con fines no fiscales	33.000,000		81	Reintegro de depósitos constituidos			
	36	Contribuciones especiales	84.000,000		82	Enajenación de títulos a corto plazo (**)			
	38	Reintegros	413.100,000		83	Enajenación de obligaciones (**)			
	39	Otros ingresos	577.000,000	9.054.990,000	84	Enajenación de acciones (**)			
4		Transferencias Corrientes			85	Reintegro de préstamos concedidos a corto plazo	90.000,000		
	41	Del Estado	11.003.398,361		86	Reintegro de préstamos concedidos a largo plazo (**)		90.000,000	
	43	De Entes territoriales	-		9	Variación de Pasivos Financieros			
	48	De familias	200,100	11.003.598,461	91	Depósitos recibidos			
5		Ingresos Patrimoniales			92	Emisión de deuda a corto plazo (**)			
	51	Intereses de títulos valores	450,000		93	Emisión de deuda a largo plazo (**)			
	52	Intereses de anticipos y préstamos concedidos	-		94	Préstamos recibidos a corto plazo	100,000		
	53	Intereses de depósitos	300.000,000		95	Préstamos recibidos a largo plazo (**)		100,000	
	54	Dividendos y participación en beneficios	5.000,000						
	55	Rentas de inmuebles	6.864,045						
	56	Producto de concesiones y aprovechamientos especiales	576.897,394						
	59	Otros ingresos patrimoniales		889.211,439					
		Suma y sigue		36.899.900,000			TOTAL PRESUPUESTO PREVENTIVO		37.000.000,000

(**) Recursos exclusivamente destinados a presupuestos extraordinarios.

Y ARTICULOS DEL PRESUPUESTO

PRESUPUESTO DE GASTOS

Capítulo	Artículo	DENOMINACION	TOTALES		Capítulo	Artículo	DENOMINACION	TOTALES	
			POR ARTICULOS	POR CAPITULOS				POR ARTICULOS	POR CAPITULOS
1		A. OPERACIONES CORRIENTES					<i>Suma anterior</i>		34.739.926.413
		Remuneraciones de Personal			6		B. OPERACIONES DE CAPITAL		
11		Retribuciones básicas	6.779.280,065				Inversiones Reales		
12		Otras remuneraciones	7.690.574,211		61		Servicios generales	8.000,000	
13		Complemento familiar	142.022,894		62		Abastos y Mercados	27.000,000	
14		Remuneraciones en especie	371.100,000		63		Circulación y Transportes	50.000,000	
16		Personal laboral	84.395,356		64		Cultura	29.000,000	
17		Personal contratado	263.216,104		65		Educación	6.000,000	
18		Seguros sociales	941.950,000		66		Obras y Servicios Urbanos	689.000,000	
19		Clases pasivas	3.994.492,648	20.267.031,278	67		Saneamiento y Medio Ambiente	200.000,000	
2		Compra de Bienes Corrientes y de Servicios			68		Sanidad y Asistencia Social	65.000,000	
21		Dotación ordinaria para gastos de oficina	50.845,000		69		Seguridad y Policía Municipal	70.000,000	1.144.000,000
22		Gastos de inmuebles	1.468.072,384		7		Transferencias de Capital		
23		Transportes y comunicaciones	464.361,855		71		Al Estado		
24		Dietas, locomoción y traslados	8.600,000		72		A Organismos autónomos administrativos		
25		Gastos especiales para funcionamiento de los servicios	7.029.856,449		73		A Entes territoriales		
26		Conservación y reparación ordinaria de inversiones (excepto edificios)	2.642.440,000		76		A Empresas comerciales, industriales o f.		
27		Mobiliario, equipo de oficina, etc.	171.544,000		8		Variación de Activos Financieros		
29		Dotaciones para servicios nuevos	90.250,000	11.925.969,688	81		Constitución de depósitos		
3		Intereses			82		Adquisición de títulos a corto plazo		
31		De deuda representada por títulos valores	942.004,711		83		Adquisición de obligaciones		
32		De anticipos y préstamos	1.431.664,533		84		Adquisición de acciones		
33		De depósitos		2.373.669,244	85		Concesión de préstamos a corto plazo ..	366.000,000	
4		Transferencias corrientes			86		Concesión de préstamos a largo plazo ..		
41		Al Estado			87		Otras variaciones de activos financieros		366.000,000
42		A Organismos autónomos administrativos	37.820,000		9		Variación de Pasivos Financieros		
43		A Entes territoriales			91		Devolución de depósitos		
46		A Empresas comerciales, industriales, o financieras	100		92		Amortización de deuda emitida a corto p.		
47		A Instituciones sin fines de lucro	100.000,000		93		Amortización de deuda emitida a largo p.	80.066,256	
48		A familias	35.436,103	173.256,203	94		Amortización de préstamos recibidos a corto plazo	100,000	
		<i>Suma y sigue</i>		34.739.926.413	95		Amortización de préstamos recibidos a largo plazo	669.907,331	750.073,587
							TOTAL PRESUPUESTO PREVENTIVO		37.000.000,000

provincia	MADRID	1
tipo de corporación	AYUNTAMIENTO	2
nombre de la corporación	AYUNTAMIENTO DE MADRID	3
clase de presupuesto	ORDINARIO	
habitantes de derecho	EJERCICIO ECONOMICO.....1 9 8 0	

PRESUPUESTO ECONOMICO DE INGRESOS

RESUMEN POR CAPITULOS

CAPITULOS	DENOMINACION	PESETAS
A) OPERACIONES CORRIENTES		
1.	Impuestos directos	13.247.100.000
2.	Impuestos indirectos	2.705.000.100
3.	Tasas y otros ingresos	9.054.990.000
4.	Transferencias corrientes	11.003.598.461
5.	Ingresos patrimoniales	889.211.439
B) OPERACIONES DE CAPITAL		
6.	Enajenación de inversiones reales	10.000.000
7.	Transferencias de capital (**)	-
8.	Variación de activos financieros	90.000.000
9.	Variación de pasivos financieros	100.000
TOTAL DEL PRESUPUESTO PREVENTIVO		37.000.000.000

CLASIFICACION	DESCRIPCION	IMPORTE	IMPORTE	IMPORTE
100	Impuestos directos	13.247.100.000		
101	Impuestos indirectos	2.705.000.100		
102	Tasas y otros ingresos	9.054.990.000		
103	Transferencias corrientes	11.003.598.461		
104	Ingresos patrimoniales	889.211.439		
200	Operaciones de capital			
201	Enajenación de inversiones reales	10.000.000		
202	Transferencias de capital	-		
203	Variación de activos financieros	90.000.000		
204	Variación de pasivos financieros	100.000		
300	TOTAL DEL PRESUPUESTO PREVENTIVO	37.000.000.000		

CAP.	ART.	GRUP.	CPTO.	DENOMINACION DE LOS CONCEPTOS	TOTALES							
					POR CONCEPTO	POR GRUPO	POR ARTICULO	POR CAPITULO				
1	11	111		A. OPERACIONES CORRIENTES								
				IMPUESTOS DIRECTOS								
				Sobre la Renta								
				<i>Recargos sobre tributos del Estado</i>								
				111.01 Sobre el Impuesto de la Renta de Sociedades (Mútuas de Seguros)	100.000.000	100.000.000						
				<i>Recargos sobre tributos locales</i>								
				112.01 Sobre la licencia fiscal del impuesto industrial.	960.000.000							
				112.02 Sobre la licencia fiscal del Impuesto de Rendimiento de l Trabajo Personal (profesionales y artistas)	19.400.000	979.400.000						
				<i>Impuestos municipales</i>								
				113.01 Impuesto sobre Radicación y recargo sobre el mismo	2.600.000.000							
				113.02 Cuota fija de la Contribución Territorial Rústica.	2.700.000							
				113.03 Contribución Territorial Urbana.	4.250.000.000							
				113.04 Licencia fiscal del Impuesto Industrial	1.200.000.000							
				113.05 Licencia fiscal del Impuesto sobre los Rendimientos del Trabajo Personal (profesionales y artistas)	31.000.000							
				113.06 Prestación personal y de transportes.	-	8.083.700.000	9.163.100.000					
				12		121	Sobre el Capital					
							<i>Impuestos municipales</i>					
								121.01 Impuesto sobre solares (sin edificar) (Anexo nº 1)	724.000.000			
								121.02 Impuesto sobre solares (terrenos urbanos o urbanizables programados)	-			
					121.03 Impuesto sobre el incremento de valor de los terrenos (Transmisiones)(Anexo 1)	3.360.000.000						
					121.04 Impuesto sobre el incremento de valor de los terrenos (Personas Jurídicas)	-	4.084.000.000	4.084.000.000				
TOTAL DEL CAPITULO 1									13.247.100.000			

CAP.	ART.	GRUP.	CPTO.	DENOMINACION DE LOS CONCEPTOS	TOTALES					
					POR CONCEPTO	POR GRUPO	POR ARTICULO	POR CAPITULO		
2	22	221		IMPUESTOS INDIRECTOS						
				Sobre Tráfico de Empresas						
				<i>Recargos sobre tributos del Estado</i>						
			221.01	Recargo provincial sobre Tráfico de Empresas y sobre los Impuestos Especiales de Fabricación	-	-	-			
	23	231		Sobre Consumos						
				<i>Impuesto Municipal sobre Gastos Suntuarios</i>	100,000,000					
			231.01	Estancias en establecimientos hoteleros.....	300,000,000					
			231.02	Consumiciones en establecimientos hoteleros, etc.....	100,000,000					
			231.03	Entradas y consumiciones en salas de fiestas.....	100,000,000					
			231.04	Apuestas en espectáculos públicos.....	10,000,000					
			231.05	Cuotas de entradas en Sociedades o Circulos de recreo	10,000,000					
			231.06	Disfrute de viviendas.....	100	620,000,100	620,000,100			
			231.07	Cotos de caza y pesca.....						
			29	291		Otros Impuestos Indirectos				
						<i>Impuestos municipales</i>	2,000,000,000			
	291.01	Impuesto sobre Circulación de Vehículos.....			85,000,000	2,085,000,000	2,085,000,000			
	291.02	Impuesto sobre la Publicidad.....								
TOTAL DEL CAPITULO 2					2.705.000.100					

CAP.	ART.	GRUP.	CPTO.	DENOMINACION DE LOS CONCEPTOS	TOTALES			
					POR CONCEPTO	POR GRUPO	POR ARTICULO	POR CAPITULO
3				TASAS Y OTROS INGRESOS				
	31			Venta de Bienes				
		311		Efectos inútiles				
		311.01		Venta de efectos no utilizables	6.500.000	6.500.000		
		312		Publicaciones				
		312.01		Venta de la Revista Municipal y otras	150.000	150.000		
		313		Impresos				
		313.01		Venta de impresos	5.000.000	5.000.000		
		314		Trabajos producidos en establecimientos de la Corporación				
		314.01		Trabajos producidos por servicios municipales	1.100.000	1.100.000	12.750.000	
	32			Prestación de Servicios				
		321		Servicios generales				
		321.01		Expedición de documentos	20.000.000			
		321.02		Placas, patentes, distintivos	-			
		321.03		Licencias de autotaxis y vehículos de alquiler	100.000.000			
		321.04		Servicio de recogida de vehículos	300.000.000			
		321.05				420.000.000		
		322		Seguridad				
		322.01		Vigilancia especial de establecimientos	-			
		322.02		Servicios especiales por espectáculos, caravanas, etc.	3.000.000			
		322.03		Guardería rural	-			
		322.04						
		322.05				3.000.000		
		323		Educación				
		323.01		Enseñanza	-			
		323.02		Residencias y comedores de estudiantes	-			
		323.03						
		324.04						
				Suma y sigue		423.000.000	12.750.000	

2

CAP.	ART.	GRUP.	CPTO.	DENOMINACION DE LOS CONCEPTOS	TOTALES			
					POR CONCEPTO	POR GRUPO	POR ARTICULO	POR CAPITULO
				Suma anterior		423.000.000	12.750.000	
		324		Sanidad				
		324.01		Hospitales, clínicas y sanatorios y ambulancias y servicios análogos	2.100.000			
		324.02		Bañeros	-			
		324.03		Laboratorios	5.000.000			
		324.04						
		324.05				7.100.000		
		325		Asistencia social				
		325.01		Residencias de ancianos y albergues	-			
		325.02		Guarderías infantiles	-			
		325.03						
		326		Vivienda y bienestar comunitario				
		326.01		Licencias urbanísticas	300.000.000			
		326.02		Postes y galerías de servicio	32.000.000			
		326.03		Licencias de apertura de establecimientos	500.000.000			
		326.04		Inspección de vehículos, aparatos, instalaciones y establecimientos	-			
		326.05		Abastecimiento de aguas	-			
		326.06		Extinción de incendios y salvamentos	700.000			
		326.07		Recogida de basuras	3.150.000.000			
		326.08		Alcantarillado	1.400.000.000			
		326.09		Baños y duchas	1.000.000			
		326.10		Evacuatorios	600.000			
		326.11		Desinfección, desinsectación, desratización e inspección sanitaria	700.000			
		326.12		Servicios fúnebres (Anexo nº 1)	52.500.000			
		326.13		Cementerios	450.000.000			
		326.14						
		326.15				5.887.500.000		
				Suma y sigue		6.317.600.000	12.750.000	

2

161

CAP.	ART.	GRUP.	CPTO.	DENOMINACION DE LOS CONCEPTOS	TOTALES			
					POR CONCEPTO	POR GRUPO	POR ARTICULO	POR CAPITULO
				Suma anterior		6.317.600,000	12.750,000	
		327		Otros servicios comunitarios y sociales				
		327.01		Museos, bibliotecas, monumentos y servicios análogos	100,000			
		327.02		Jardines botánicos y parques zoológicos	-			
		327.03		Carteleras y columnas publicitarias	-			
		327.04		Anuncios en publicaciones	-			
		327.05		Voz pública	-			
		327.06		Parques de recreo y análogos	-			
		327.07		Playas y piscinas	-			
		327.08		-			
		327.09		-	100,000		
		328		Servicios económicos				
		328.01		Suministro de electricidad	-			
		328.02		Suministro de gas	-			
		328.03		Alquiler de maquinaria de obras	-			
		328.04		Báscula pública	-			
		328.05		Transportes urbanos	-			
		328.06		Mercados	334.000,000			
		328.07		Ferias de ganado	-			
		328.08		Campings	-			
		328.09		Mataderos	266.000,000			
		328.10		-			
		328.11		-			
		328.12		-	600,000,000	6,917,700,000	
				Suma y sigue			6,930,450,000	

3

CAP.	ART.	GRUP.	CPTO.	DENOMINACION DE LOS CONCEPTOS	TOTALES			
					POR CONCEPTO	POR GRUPO	POR ARTICULO	POR CAPITULO
				Suma anterior			6,930,450,000	
		33		Otras Tasas por Aprovechamientos Especiales				
		331		De terrenos de uso público				
		331.01		Mercancias, escombros y materiales	10,000,000			
		331.02		Vallas, andamios, etc.	160,000,000			
		331.03		Entrada de vehículos y reserva para aparcamiento exclusivo y carga y descarga	160,000,000			
		331.04		Mesas y sillas	22,000,000			
		331.05		Tablados y tribunas	-			
		331.06		Quioscos y cristaleras	4,000,000			
		331.07		Puestos, barracas, etc.	55,000,000			
		331.08		Depósitos y surtidores de combustibles	40,000			
		331.09		Aparatos para venta automática	-			
		331.10		Industrias callejeras y ambulantes y rodaje cinematográfico	400,000			
		331.11		Rodaje y arrastre de vehículos	-			
		331.12		Tránsito de ganados	-			
		331.13		Fiestas callejeras	3,000,000			
		331.14		-			
		331.15		-	414,440,000		
		332		Del suelo, subsuelo y vuelo				
		332.01		Desagüe de canalones e instalaciones análogas	-			
		332.02		Calas y zanjas	60,000,000			
		332.03		Rejas de piso, lucernarios, etc.	-			
		332.04		Terrazas, miradores y otros salientes	5,500,000			
		332.05		Toldos y marquesinas	-			
		332.06		Rieles, postes, cables, palomillas, etc.	-			
		332.07		Transformadores	-			
				Suma y sigue	65,500,000	414,440,000	6,930,450,000	

CAP.	ART.	GRUP.	CPTO.	DENOMINACION DE LOS CONCEPTOS	TOTALES			
					POR CONCEPTO	POR GRUPO	POR ARTICULO	POR CAPITULO
				Suma anterior	65,500,000	414,440,000	6,930,450,000	
			332.08	Anuncios	-			
			332.09	Portadas, escaparates y vitrinas	-			
			332.10	Ocupación del subsuelo	400,000,000			
			332.11	Atarjeas y pasos	-			
			332.12	Muros de contención, cercas, etc.	-			
			332.13	Ocupación del suelo y vuelo de la vía pública	137,500,000			
			332.14		603,000,000		
		333		Otros aprovechamientos				
			333.01	Saca de arenas y otros materiales	-			
			333.02	Aguas	-	-	1,017,440,000	
35				Arbitrios con Fines no Fiscales				
		351		Sobre la propiedad inmueble				
			351.01	Solares sin vallar	3,000,000			
			351.02	Limpieza y decoro de fachadas	-			
			351.03	Puertas y ventanas que abren al exterior	-			
			351.04	Bajadas de agua sobre la vía pública	-			
			351.05				
			351.06		3,000,000		
		352		Otros arbitrios no fiscales				
			352.01	Perros	30,000,000			
			352.02		30,000,000	33,000,000	
36				Contribuciones Especiales				
		361		Para la ejecución de obras				
			361.01	Por obras, servicios e instalaciones	60,190,476	60,190,476		
		362		Para el establecimiento, ampliación o mejora de servicios				
			362.01	Por el Servicio de Extinción de Incendios	23,809,524	23,809,524	84,000,000	
				Suma y sigue			8,064,890,000	

4

CAP.	ART.	GRUP.	CPTO.	DENOMINACION DE LOS CONCEPTOS	TOTALES			
					POR CONCEPTO	POR GRUPO	POR ARTICULO	POR CAPITULO
				Suma anterior			8,064,890,000	
38				Reintegros				
		381		Por el Estado				
			381.01	Gastos del censo electoral	-			
			381.02	Gastos de impuestos	-			
		382		Por Organismos autónomos administrativos				
			382.01	Reintegros por diversas prestaciones	67,050,000	67,050,000		
		383		Por Entes territoriales				
			383.01	-	-		
		385		Por Organismos autónomos comerciales, industriales o financieros				
			385.01	Efectuados por la MUNPAL por prestaciones anticipadas por el Ayuntamiento	250,000,000	250,000,000		
		388		Por familias				
			388.01	Pagos indebidos de ejercicios anteriores	20,000,000			
			388.02	Importe de anuncios a cargo de particulares	50,000			
			388.03	Importe de obras o instalaciones a cargo de particulares	76,000,000	96,050,000	413,100,000	
39				Otros Ingresos				
		391		Multas				
			391.01	Por infracción de Ordenanzas y Bandos	150,000,000	150,000,000		
		392		Recargos de prórroga y apremios				
			392.01	Producto de los recargos por apremios	25,000,000	25,000,000		
		393		Intereses de demora				
			393.01				
		394		Indeterminados				
			394.01	Ingresos indeterminados (Anexo nº 2)	397,000,000	397,000,000		
		395		Imprevistos				
			395.01	Ingresos no previstos	5,000,000	5,000,000	577,000,000	
				TOTAL DEL CAPITULO 3			9,054,990,000	

4

163

CAP.	ART.	GRUP.	CPTO.	DENOMINACION DE LOS CONCEPTOS	TOTALES					
					POR CONCEPTO	POR GRUPO	POR ARTICULO	POR CAPITULO		
4	41	411		TRANSFERENCIAS CORRIENTES						
				Del Estado						
				<i>Participaciones en ingresos</i>						
			411.01	Participaciones en los Impuestos sobre la Renta de las Personas Físicas (plusvalías inmobiliarias) y sobre el Lujo (tenencia y disfrute de automóviles)	42.500.000					
			411.02	Participación en impuestos indirectos	3.990.000.000					
			411.03	Participación en el Fondo Nacional de Cooperación Municipal	1.743.000.000					
			411.04	Participación en la tasa estatal sobre los juegos de azar	200.000.000					
			411.05	Participación en los impuestos sobre carburantes	2.071.000.000	8.046.500.000				
			412	<i>Compensaciones</i>						
			412.01	Compensación del recargo sobre el producto bruto de las explotaciones mineras	-					
			412.02	Compensación por la Contribución Territorial Urbana	1.194.898.361	1.194.898.361				
			413	<i>Subvenciones</i>						
			413.01	Participación en subvención adicional en Impuestos Indirectos del Estado	1.512.000.000					
			413.02	Subvención por el Impuesto sobre lujo (tenencia y disfrute de automóviles)	250.000.000	1.762.000.000	11.003.398.361			
			43	431		De Entes Territoriales				
						<i>Participación en ingresos</i>				
					431.01	De las Entidades Locales Menores.....	-			
					431.02	De los recursos de la Ley 30/1970	-	-		
	432	<i>Subvenciones</i>								
	432.01			-	-	-			
	48	483		De Familias						
				<i>Subvenciones</i>						
			483.01	Donativos	200.100					
			483.02	Sello benéfico		200.100	200.100			
					TOTAL DEL CAPITULO 4			11.003.598.461		

5

CAP.	ART.	GRUP.	CPTO.	DENOMINACION DE LOS CONCEPTOS	TOTALES			
					POR CONCEPTO	POR GRUPO	POR ARTICULO	POR CAPITULO
5	51	511		INGRESOS PATRIMONIALES				
				Intereses de Títulos Valores				
				<i>Emitidos por el Estado</i>				
			511.01	Intereses de títulos emitidos por el Estado	250.000	250.000		
			512	<i>Emitidos por Organismos autónomos administrativos</i>				
			512.01		-			
			513	<i>Emitidos por Entes territoriales</i>				
			513.01		-			
			515	<i>Emitidos por Organismos autónomos comerciales, industriales o financieros</i>				
			515.01		-			
			516	<i>Emitidos por Empresas comerciales, industriales o financieras</i>				
			516.01	Intereses de títulos valores	200.000	200.000	450.000	
	52	528		Intereses de Anticipos y Préstamos Concedidos				
				<i>A familias</i>				
			528.01		-	-	-	
	53	531		Intereses de Depósitos				
				<i>En cuentas en Bancos y Cajas de Ahorro</i>				
			531.01	Intereses en cuentas en Bancos y Cajas de Ahorro	300.000.000	300.000.000	300.000.000	
	54	545		Dividendos y Participación en Beneficios				
				<i>De Organismos autónomos comerciales, industriales o financieros</i>				
			545.01		-	-		
			546	<i>De Empresas comerciales, industriales o financieras</i>				
		546.01	Participación en beneficios de empresas	5.000.000	5.000.000	5.000.000		
Suma y sigue							305.450.000	

CAP.	ART.	GRUP.	CPTO.	DENOMINACION DE LOS CONCEPTOS	TOTALES			
					POR CONCEPTO	POR GRUPO	POR ARTICULO	POR CAPITULO
				Suma anterior			305.450.000	
55				Rentas de Inmuebles				
	551			Producto del arrendamiento de fincas urbanas				
		551.01		Alquileres de fincas propiedad del Ayuntamiento	6.864.045	6.864.045		
	552			Producto del arrendamiento de fincas rústicas				
		552.01			-	-		
	553			Participación en traspaso de locales de negocios				
		553.01			-	-		
	554			Adjudicación y subasta de nuevos locales de negocios				
		554.01			-	-		
	555			Censos				
		555.01			-	-	6.864.045	
56				Producto de Concesiones y Aprovechamientos Especiales				
	561			Concesiones				
		561.01		Canones y participaciones por concesiones (Anexo 3-A)	93.881.794	93.881.794		
	562			Aprovechamientos especiales				
		562.01		Canones por aprovechamientos especiales (Anexo 3-B)	1.276.000	1.276.000		
	563			Explotaciones				
		563.01		Canones por explotaciones (Anexo 3-C)	481.739.600	481.739.600	576.897.394	
59				Otros Ingresos Patrimoniales				
					-	-	-	
TOTAL DEL CAPITULO 5								889.211.439

CAP.	ART.	GRUP.	CPTO.	DENOMINACION DE LOS CONCEPTOS	TOTALES			
					POR CONCEPTO	POR GRUPO	POR ARTICULO	POR CAPITULO
6				B. OPERACIONES DE CAPITAL				
				ENAJENACION DE INVERSIONES REALES				
	61			De Terrenos				
		611		Parcelas no edificables sobrantes de la vía pública				
			611.01	Venta de parcelas no edificables	10.000.000	10.000.000		
		612		Solares del Patrimonio Municipal del Suelo (*)				
			612.01			-		
		613		Otros terrenos (**)				
			613.01					
			613.02			-		
			613.03				10.000.000	
	62			De las demás Inversiones Reales (**)				
		621		Viviendas y locales de negocio				
			621.01			-		
		622		Otras inversiones				
			622.01					
			622.02					
			622.03			-	-	
TOTAL DEL CAPITULO 6								10.000.000

(*) Recursos exclusivamente destinados al Presupuesto Especial de Urbanismo.
 (**) Recursos exclusivamente destinados a Presupuestos extraordinarios.

CAP.	ART.	GRUP.	CPTO.	DENOMINACION DE LOS CONCEPTOS	TOTALES			
					POR CONCEPTO	POR GRUPO	POR ARTICULO	POR CAPITULO
7	71	711		TRANSFERENCIAS DE CAPITAL (**)				
				Del Estado				
				Subvenciones				
			711.01					
			711.02					
	72	721		De Organismos Autónomos Administrativos				
				Subvenciones				
			721.01					
			721.02					
	73	731		De Entes Territoriales				
				Participaciones en ingresos				
			731.01					
			731.02					
		732		Subvenciones				
			732.01					
			732.02					
		733		Aportaciones				
			733.01					
			733.02					
	75	751		De Organismos Autónomos Comerciales, Industriales o Financieros				
				Subvenciones				
			751.01					
			751.02					
	78	781		De Familias				
				Legados, donativos y mandas				
			781.01					
781.02								

(**) Recursos exclusivamente destinados a Presupuestos extraordinarios.

7

CAP.	ART.	GRUP.	CPTO.	DENOMINACION DE LOS CONCEPTOS	TOTALES			
					POR CONCEPTO	POR GRUPO	POR ARTICULO	POR CAPITULO
8	81			VARIACION DE ACTIVOS FINANCIEROS				
			Reintegro de Depósitos Constituidos					
	82			Enajenación de títulos a corto plazo (**)				
	83			Enajenación de Obligaciones (**)				
		831		<i>De Deuda Pública del Estado</i>				
		831.01						
		832		<i>De Deuda Pública de Organismos autónomos administrativos</i>				
		832.01						
		833		<i>De Deuda Pública de Entes territoriales</i>				
		833.01						
		835		<i>De Organismos autónomos, comerciales, industriales o financieros</i>				
		835.01						
	836		<i>De Empresas comerciales, industriales o financieras</i>					
		836.01						
	84	846			Enajenación de acciones (**)			
			<i>De Empresas comerciales, industriales o financieras</i>					
846.01								
846.02								
846.03								
Suma y sigue								

(**) Recursos exclusivamente destinados a Presupuestos extraordinarios.

CAP.	ART.	GRUP.	CPTO.	DENOMINACION DE LOS CONCEPTOS	TOTALES			
					POR CONCEPTO	POR GRUPO	POR ARTICULO	POR CAPITULO
				Suma anterior . . .				
85				Reintegro de Préstamos concedidos a Corto Plazo				
		853		A Entes territoriales				
		853.01						
		853.02						
		854		A la Seguridad Social				
		854.01						
		854.02						
		857		A Instituciones sin fines de lucro				
		857.01						
		857.02						
		858		A Familias				
		858.01		De anticipos de pagas al personal	40,000.000			
		858.02		Reintegros viviendas de Moratalaz	50,000.000	90,000.000	90,000.000	
86				Reintegro de Préstamos concedidos a Largo Plazo (**)				
		863		A Entes territoriales				
		863.01						
		863.02						
		868		A Familias				
		868.01						
		868.02						
					TOTAL DEL CAPITULO 8			90,000.000

(**) Recursos exclusivamente destinados a Presupuestos extraordinarios.

CAP.	ART.	GRUP.	CPTO.	DENOMINACION DE LOS CONCEPTOS	TOTALES			
					POR CONCEPTO	POR GRUPO	POR ARTICULO	POR CAPITULO
9				VARIACION DE PASIVOS FINANCIEROS				
		91		Depósitos recibidos (según Norma Transitoria Orden de 14-11-1979 no se consignará crédito alguno)				
		916		De Empresas comerciales, industriales o financieras				
		918		De familias				
		92		Emisión de Deuda a Corto Plazo (**)				
		93		Emisión de Deuda a Largo Plazo (**)				
		94		Préstamos Recibidos a Corto Plazo				
		941		Del Estado				
		941.01						
		942		De Organismos autónomos administrativos				
		942.01						
		943		De Entes territoriales				
		943.01						
		943.02						
					Suma y sigue			

(**) Recursos exclusivamente destinados a Presupuestos extraordinarios.

CAP.	ART.	GRUP.	CPTO.	DENOMINACIÓN DE LOS CONCEPTOS	TOTALES			
					POR CONCEPTO	POR GRUPO	POR ARTICULO	POR CAPITULO
0				RESULTAS DE EJERCICIOS CERRADOS				
	01			Existencia en Caja				
		011		<i>Existencia en caja en 31 diciembre</i>				
			011.01					
	02			Operaciones corrientes				
		021		<i>Pendientes de cobro del último ejercicio</i>				
			021.01	Impuestos directos				
			021.02	Impuestos indirectos				
			021.03	Tasas y otros ingresos				
			021.04	Transferencias corrientes				
			021.05	Ingresos patrimoniales				
		022		<i>Pendiente de cobro de ejercicios anteriores</i>				
			022.01	Impuestos directos				
			022.02	Impuestos indirectos				
			022.03	Tasas y otros ingresos				
			022.04	Transferencias corrientes				
			022.05	Ingresos patrimoniales				
	03			Operaciones de Capital				
		031		<i>Pendiente de cobro del último ejercicio</i>				
			031.01	Enajenación de inversiones reales				
			031.02	Transferencias de capital				
			031.03	Variación de activos financieros				
			031.04	Variación de pasivos financieros				
		032		<i>Pendiente de cobro de ejercicios anteriores</i>				
			032.01	Enajenación de inversiones reales				
			032.02	Transferencias de capital				
			032.03	Variación de activos financieros				
			032.04	Variación de pasivos financieros				
					TOTAL DEL CAPITULO 0			
					IMPORTE TOTAL PRESUPUESTO PREVENTIVO			
					TOTAL DEL PRESUPUESTO REFUNDIDO			

atm ASISTENCIA TÉCNICA AL MUNICIPIO, S.A.

provincia	MADRID
tipo de corporación	AYUNTAMIENTO
nombre de la corporación	AYUNTAMIENTO DE MADRID
clase de presupuesto	ORDINARIO
habitantes de derecho	

1	2
3	4
5	6
7	8
9	0

MODELO NORMALIZADO

PRESUPUESTO ECONOMICO-FUNCIONAL DE GASTOS

RESUMEN POR CAPITULOS

CAPITULOS	DENOMINACION	PESETAS
A) OPERACIONES CORRIENTES		
1.	Remuneraciones del personal	20.267.031.278
2.	Compra de bienes corrientes y de servicios	11.925.969.688
3.	Intereses	2.373.669.244
4.	Transferencias corrientes	173.256.203
B) OPERACIONES DE CAPITAL		
6.	Inversiones reales	1.144.000.000
7.	Transferencias de capital	-
8.	Variación de activos financieros	366.000.000
9.	Variación de pasivos financieros	750.073.587
TOTAL DEL PRESUPUESTO PREVENTIVO		37.000.000.000

Capítulo	Subcapítulo	Artículo	Descripción	Presupuesto	Presupuesto	Presupuesto
1.	1.1.	1.1.1.	Remuneraciones del personal	20.267.031.278		
2.	2.1.	2.1.1.	Compra de bienes corrientes y de servicios	11.925.969.688		
3.	3.1.	3.1.1.	Intereses	2.373.669.244		
4.	4.1.	4.1.1.	Transferencias corrientes	173.256.203		
6.	6.1.	6.1.1.	Inversiones reales	1.144.000.000		
7.	7.1.	7.1.1.	Transferencias de capital	-		
8.	8.1.	8.1.1.	Variación de activos financieros	366.000.000		
9.	9.1.	9.1.1.	Variación de pasivos financieros	750.073.587		
TOTAL DEL PRESUPUESTO PREVENTIVO				37.000.000.000		

Función 1: SERVICIOS GENERALES

PRESUPUESTO ECONOMICO Y FUNCIONAL

CAPITULO	ARTICULO	CONCEPTO	DENOMINACION DE LOS CONCEPTOS	REFERENCIA ANEXO	TOTALES		
					POR CONCEPTO	POR ARTICULO	POR CAPITULO
1			A. OPERACIONES CORRIENTES				
			REMUNERACIONES DE PERSONAL				
	11		Retribuciones básicas				
		111	Sueldos, grados, trienios y pagas extraordinarias.....	I	3.083.398,388	3.083.398,388	
	12		Otras remuneraciones				
		121	Gastos de representación.....		94.668,600		
		122	Indemnización por residencia.....		-		
		124	Asistencias.....		-		
		125	Retribuciones complementarias ordinarias y especiales.....	I	4.053.088,008	4.147.756,608	
	13		Complemento familiar				
		131	Ayuda familiar.....	I	61.793,092	61.793,092	
	14		Remuneraciones en especie				
		141	Casa-vivienda.....		-		
		142	Otras remuneraciones en especie.....		-		
	16		Personal laboral				
		161	Jornales, horas extraordinarias y demás emolumentos del personal laboral.....	I	16.681,158	16.681,158	
	17		Personal contratado				
		171	Retribuciones del personal contratado.....	I	25.304,510	25.304,510	
	18		Seguros Sociales				
		181	Primas y cuotas patronales de Seguros Sociales, Mutualismo Laboral y Plus Familiar.....		-		
		182	Asistencia médico-farmacéutica a los funcionarios y pensionistas.....		-		
	19		Clases Pasivas				
		191	Pensiones de jubilación (a la función 5)				
		192	Pensiones de viudedad y orfandad (a la función 5)				
		197	Ayuda familiar al personal pasivo (a la función 5)				
		198	Cuotas de la MUNPAL a cargo de la Corporación.....	I	1.643.074,623	1.643.074,623	
		199	Haberes del personal excedente forzoso (a la función 5)				
TOTAL DEL CAPITULO 1 DE LA FUNCION 1							8.978.008,379

Función 1: SERVICIOS GENERALES (continuación)

PRESUPUESTO ECONOMICO Y FUNCIONAL

CAPITULO	ARTICULO	CONCEPTO	DENOMINACION DE LOS CONCEPTOS	REFERENCIA ANEXO	TOTALES		
					POR CONCEPTO	POR ARTICULO	POR CAPITULO
2			COMPRA DE BIENES CORRIENTES Y DE SERVICIOS				
	21		Dotación ordinaria para gastos de oficina				
		211	Gastos de oficina.....		41.990,000	41.990,000	
	22		Gastos de inmuebles				
		221	Alquileres.....		40.000,000		
		222	Conservación y reparaciones ordinarias.....		138.925,000		
		223	Limpieza, calefacción, ventilación, alumbrado, agua, seguros y otros gastos de inmuebles.....		447.007,384	625.932,384	
	23		Transportes y comunicaciones				
		233	Servicios de transporte.....				
		234	Servicios de comunicaciones.....		95.000,000	95.000,000	
	24		Dietas, locomoción y traslados				
		241	De miembros de la Corporación.....		5.000,000		
		242	Del personal.....		2.600,000	7.600,000	
	25		Gastos especiales para funcionamiento de los servicios				
		251	Vestuario y equipo personal.....		86.520,000		
		252	Manutención de personas.....				
		253	Manutención y asistencia de animales.....		2.000,000		
		254	Material técnico y especial.....		100.750,000		
		255	Alquiler de material técnico y maquinaria.....		50.000,000		
		256	Combustibles, materias auxiliares, etc.....		60.000,000		
		257	Suministro de agua, gas y electricidad.....		65.000,000		
		258	Contratos de prestación de servicios.....	I	859.370,749		
		259	Otros gastos especiales de funcionamiento.....	I	131.810,000	1.355.450,749	
	26		Conservación y reparación ordinaria de inversiones (excepto edificios)				
		261	De vehículos.....		45.000,000		
		262	De maquinaria e instalaciones.....		180.000,000		
		263	De otras inversiones.....		90.000,000	315.000,000	
	27		Mobiliario, equipo de oficina y otro material inventariable para servicios ya existentes, inclusive su conservación y reparación.				
		271	Mobiliario.....		18.626,000		
		272	Equipo de oficina.....		9.000,000		
		273	Menaje, útiles y herramientas.....		6.015,000		
		274	Otro material inventariable.....		33.060,000	66.701,000	
	29		Dotaciones para servicios nuevos				
		291	Gastos que originen los servicios de nueva creación.....				
TOTAL DEL CAPITULO 2 DE LA FUNCION 1							2.507.674,133

DESGLOSE EN LAS SUBFUNCIONES O SERVICIOS QUE LA INTEGRAN Y NUMERO DE SU CLAVE FUNCIONAL

Clave 111 Organos de Gobierno	Clave 112.1 Intervención	Clave 112.2 Deponitaria	Clave 112.3 Otros servicios financieros	Clave 113.1 Estadística	Clave 115.11 Secretº Gral. Admon. Central	Clave 115.12 Secretº Gral. Admon. Territ.	Clave 115.2 Parque Móvil	Clave 115.31 Vicesecretaria	Código
11.442.329	170.785.482	50.290.489	214.700.473	47.597.097	263.553.206	152.585.918	132.102.074	17.455.920	111
94.668.600									121
									122
									124
12.484.386	140.022.371	41.515.007	170.326.852	35.377.120	240.594.060	121.091.558	139.194.003	17.792.303	125
221.336	1.115.375	312.292	1.713.015	270.889	3.787.913	1.330.664	4.093.216	156.792	131
									141
									142
					386.108	520.326			161
			3.010.394		1.400.826				171
									181
									182
5.949.695	91.953.140	27.043.191	115.327.912	25.568.008	140.372.179	81.624.557	70.110.963	9.388.594	188
124.766.346	403.876.368	119.160.979	505.078.646	108.813.114	650.094.292	357.153.023	345.500.256	44.793.609	

DESGLOSE EN LAS SUBFUNCIONES O SERVICIOS QUE LA INTEGRAN Y NUMERO DE SU CLAVE FUNCIONAL

Clave 111 Organos de Gobierno	Clave 112.2 Deponitaria	Clave 112.3 Otros servicios financieros	Clave 113.1 Estadística	Clave 113.3 Reclutamiento y Reemplazo	Clave 115.11 Secretº Gral. Admon. Central	Clave 115.12 Secretº Gral. Admon. Territ.	Clave 115.2 Parque Móvil	Clave 115.31 Vicesecretaria	Código
		1.000.000			6.000.000	16.500.000			
						30.000.000			
					225.000	54.000.000			
		17.000.000			7.384				
5.000.000									
							2.000.000		
							60.000.000		
1.260.000	220.000.000	140.569.749	3.000.000					6.000.000	
7.000.000	1.260.000	13.225.000		600.000	760.000		1.000.000	150.000	
							33.000.000		
					4.126.000	12.000.000			
					5.000.000	4.000.000			
					200.000		3.000.000	300.000	
13.260.000	221.260.000	171.794.749	3.000.000	600.000	16.318.384	116.500.000	99.000.000	6.450.000	

DESGLOSE EN LAS SUBFUNCIONES O SERVICIOS QUE LA INTEGRAN Y NUMERO DE SU CLAVE FUNCIONAL

Clave 115.32 Informática	Clave 115.33 Artes Gráficas	Clave 115.34 Talleres Generales	Clave 115.35 Relaciones Sociales	Clave 115.36 Construcciones Municipales	Clave 115.37 Conceptos Generales	Clave 144.1 Policia Municipal	Clave 144.3 Vigilancia y Seguridad	Clave 145 Control de Tráfico	Concepto
34.346.393	44.449.693	60.554.159	9.388.304	32.881.662	281.038.562	674.110.429	190.686.663	695.429.535	111
									121
									122
30.885.811	45.726.789	63.374.669	10.125.975	31.767.462	1.093.914.421	772.807.040	290.437.748	795.650.433	124
									125
481.176	1.084.407	1.822.445	102.944	534.075	7.872.229	15.545.419	5.717.016	15.631.889	131
									141
									142
					3.100.847			12.673.877	161
2.570.970			2.549.300		9.030.952	3.968.870		2.773.198	171
									181
									182
18.401.842	23.569.228	32.129.157	5.004.225	17.616.426	148.785.121	360.523.262	97.578.790	372.128.333	198
86.686.192	114.830.117	157.880.430	27.170.748	82.799.625	1.543.742.132	1.826.955.020	584.420.217	1.894.287.265	

1 bis

DESGLOSE EN LAS SUBFUNCIONES O SERVICIOS QUE LA INTEGRAN Y NUMERO DE SU CLAVE FUNCIONAL

Clave 115.32 Informática	Clave 115.33 Artes Gráficas	Clave 115.34 Talleres Generales	Clave 115.35 Relaciones Sociales	Clave 115.36 Construcciones Municipales	Clave 115.37 Conceptos Generales	Clave 144.1 Policia Municipal	Clave 144.3 Vigilancia y Seguridad	Clave 145 Control de Tráfico	Clave 149 Defensa Pasiva	Concepto
		5.000	2.000.000	85.000	14.000.000	250.000		2.150.000		211
					10.000.000					221
				82.200.000	2.500.000					222
					430.000.000					223
										233
35.000.000					60.000.000					234
										241
					2.600.000					242
	100.000	2.000.000		20.000	4.000.000	48.000.000	16.000.000	14.400.000		251
						2.000.000				252
60.000.000	24.000.000	10.000.000	6.000.000					750.000		253
50.000.000										254
										255
								65.000.000		256
15.000.000	100.000		11.161.000		280.000			462.000.000		257
			32.250.000		20.000.000	12.065.000		43.500.000		258
										259
						12.000.000				261
								180.000.000		262
								90.000.000		263
					2.500.000					271
										272
		3.000.000		15.000						273
					500.000	24.260.000	1.500.000	6.000.000	300.000	274
										291
160.000.000	24.200.000	15.005.000	51.411.000	82.320.000	546.100.000	98.855.000	17.500.000	863.800.000	300.000	

2 bis

Función 1: SERVICIOS GENERALES (continuación)

PRESUPUESTO ECONOMICO Y FUNCIONAL

CAPITULO	ARTICULO	CONCEPTO	DENOMINACION DE LOS CONCEPTOS	REFERENCIA ANEXO	TOTALES		
					POR CONCEPTO	POR ARTICULO	POR CAPITULO
6			B. OPERACIONES DE CAPITAL				
			INVERSIONES REALES.				
	61	613	Adquisición de vehículos para el Parque Móvil	III	8.000.000	8.000.000	
	63	632	Instalación de señalización automática y no automática	III	50.000.000	50.000.000	
	66	661	Obras de acometida de suministros a edificios municipales	III	4.000.000		
		662	Obras de reforma en Sacramento 3 y 5 y equipamientos colectivos urbanos.	III	150.000.000	154.000.000	
	69	692	Adquisición de material automovil para Policía Municipal	III	60.000.000	60.000.000	
TOTAL DEL CAPITULO 6 DE LA FUNCION 1							272.000.000

3175

Función 3: EDUCACION

PRESUPUESTO ECONOMICO Y FUNCIONAL

CAPITULO	ARTICULO	CONCEPTO	DENOMINACION DE LOS CONCEPTOS	REFERENCIA ANEXO	TOTALES		
					POR CONCEPTO	POR ARTICULO	POR CAPITULO
1			A. OPERACIONES CORRIENTES				
			REMUNERACIONES DE PERSONAL				
	11		Retribuciones básicas				
		111	Sueldos, grados, trienios y pagas extraordinarias		238.337.235	238.337.235	
	12		Otras remuneraciones				
		121	Gastos de representación				
		122	Indemnización por residencia				
		124	Asistencias				
		125	Retribuciones complementarias ordinarias y especiales		239.010.639	239.010.639	
	13		Complemento familiar				
		131	Ayuda familiar		3.696.305	3.696.305	
	14		Remuneraciones en especie				
		141	Casa-vivienda				
		142	Otras remuneraciones en especie				
	16		Personal laboral				
		161	Jornales, horas extraordinarias y demás emolumentos del personal laboral		1.209.423	1.209.423	
	17		Personal contratado				
		171	Retribuciones del personal contratado		5.571.554	5.571.554	
	18		Seguros Sociales				
		181	Primas y cuotas patronales de Seguros Sociales, Mutualismo Laboral y Plus Familiar				
		182	Asistencia médico-farmacéutica a los funcionarios y pensionistas				
	19		Clases Pasivas				
		191	Pensiones de jubilación (a la función 5)				
		192	Pensiones de viudedad y orfandad (a la función 5)				
		197	Ayuda familiar al personal pasivo (a la función 5)				
		198	Cuotas de la MUNPAL a cargo de la Corporación		128.750.989	128.750.989	
		199	Haberes del personal excedente forzoso (a la función 5)				
TOTAL DEL CAPITULO 1 DE LA FUNCION 3							616.576.145

4

Función 3: EDUCACION (continuación)

PRESUPUESTO ECONOMICO Y FUNCIONAL

CAPITULO	ARTICULO	CONCEPTO	DENOMINACION DE LOS CONCEPTOS	REFERENCIA ANEXO	TOTALES		
					POR CONCEPTO	POR ARTICULO	POR CAPITULO
2			COMPRA DE BIENES CORRIENTES Y DE SERVICIOS				
	21		Dotación ordinaria para gastos de oficina				
		211	Gastos de oficina		300.000	300.000	
	22		Gastos de inmuebles				
		221	Alquileres		4.000.000		
		222	Conservación y reparaciones ordinarias		300.000.000		
		223	Limpieza, calefacción, ventilación, alumbrado, agua, seguros y otros gastos de inmuebles		400.000.000	704.000.000	
	23		Transportes y comunicaciones				
		233	Servicios de transporte		3.200.000		
		234	Servicios de comunicaciones			3.200.000	
	24		Dietas, locomoción y traslados				
		241	De miembros de la Corporación				
		242	Del personal				
	25		Gastos especiales para funcionamiento de los servicios				
		251	Vestuario y equipo personal		5.350.000		
		252	Manutención de personas		29.000.000		
		253	Manutención y asistencia de animales				
		254	Material técnico y especial		1.950.000		
		255	Alquiler de material técnico y maquinaria				
		256	Combustibles, materias auxiliares, etc.				
		257	Suministro de agua, gas y electricidad				
		258	Contratos de prestación de servicios		1.010.000		
		259	Otros gastos especiales de funcionamiento		34.920.000	72.230.000	
	26		Conservación y reparación ordinaria de inversiones (excepto edificios)				
		261	De vehículos				
		262	De maquinaria e instalaciones				
		263	De otras inversiones				
	27		Mobiliario, equipo de oficina y otro material inventariable para servicios ya existentes, inclusive su conservación y reparación.				
		271	Mobiliario		1.000.000		
		272	Equipo de oficina				
		273	Menaje, útiles y herramientas		20.000		
		274	Otro material inventariable		3.700.000	4.720.000	
	29		Dotaciones para servicios nuevos				
		291	Gastos que originen los servicios de nueva creación				
TOTAL DEL CAPITULO 2 DE LA FUNCION 3							784.450.000

5

DESGLOSE EN LAS SUBFUNCIONES O SERVICIOS QUE LA INTEGRAN Y NUMERO DE SU CLAVE FUNCIONAL

Clave 332 Enseñanza Básica	Clave 337 Educación Especial	Clave 338 Otras Enseñanzas	Clave	Clave	Clave	Clave	Clave	Clave	Clave
178.468.038	53.298.676	6.570.521							111
									121
									122
189.163.763	44.232.454	5.614.422							124
									125
3.185.195	454.922	56.188							131
									141
									142
1.209.423									161
4.327.636	1.243.918								171
									181
									182
97.055.722	28.227.280	3.467.987							198
473.409.777	127.457.250	15.709.118							

DESGLOSE EN LAS SUBFUNCIONES O SERVICIOS QUE LA INTEGRAN Y NUMERO DE SU CLAVE FUNCIONAL

Clave 331 Enseñanza Preescolar	Clave 332 Enseñanza Básica	Clave 335 Enseñanza Universitaria	Clave 337 Educación Especial	Clave 338 Otras Enseñanzas	Clave 344 Colonias Escolares	Clave	Clave	Clave	Clave
	300.000								211
	4.000.000								221
	297.000.000		1.500.000	1.500.000					222
800.000	391.200.000		8.000.000						223
	3.000.000				200.000				233
									234
									241
									242
	4.800.000		550.000						251
	28.000.000		1.000.000						252
	1.300.000		650.000						253
									254
									255
									256
									257
	27.420.000	4.000.000	210.000	1.000.000	800.000				258
			1.000.000	1.000.000	1.500.000				259
									261
									262
									263
	1.000.000								271
	20.000								272
	3.000.000		700.000						273
									274
800.000	761.040.000	4.000.000	13.610.000	2.500.000	2.500.000				291

Función 3: EDUCACION (continuación)

PRESUPUESTO ECONOMICO Y FUNCIONAL

CAPITULO	ARTICULO	CONCEPTO	DENOMINACION DE LOS CONCEPTOS	REFERENCIA ANEXO	TOTALES		
					POR CONCEPTO	POR ARTICULO	POR CAPITULO
6			B. OPERACIONES DE CAPITAL				
			INVERSIONES REALES.				
	65	652	Acometidas de servicios a Grupos Escolares	III	6.000.000	6.000.000	
TOTAL DEL CAPITULO 6 DE LA FUNCION 3							6.000.000

6

Función 4: SANIDAD

PRESUPUESTO ECONOMICO Y FUNCIONAL

CAPITULO	ARTICULO	CONCEPTO	DENOMINACION DE LOS CONCEPTOS	REFERENCIA ANEXO	TOTALES		
					POR CONCEPTO	POR ARTICULO	POR CAPITULO
1			A. OPERACIONES CORRIENTES				
			REMUNERACIONES DE PERSONAL				
	11		Retribuciones básicas				
		111	Sueldos, grados, trienios y pagas extraordinarias		700.433.424	700.433.424	
	12		Otras remuneraciones				
		121	Gastos de representación				
		122	Indemnización por residencia				
		124	Asistencias				
		125	Retribuciones complementarias ordinarias y especiales		156.721.217	156.721.217	
	13		Complemento familiar				
		131	Ayuda familiar		3.917.658	3.917.658	
	14		Remuneraciones en especie				
		141	Casa-vivienda				
		142	Otras remuneraciones en especie				
	16		Personal laboral				
		161	Jornales, horas extraordinarias y demás emolumentos del personal laboral		1.386.433	1.386.433	
	17		Personal contratado				
		171	Retribuciones del personal contratado		59.885.343	59.885.343	
	18		Seguros Sociales				
		181	Primas y cuotas patronales de Seguros Sociales, Mutualismo Laboral y Plus Familiar				
		182	Asistencia médico-farmacéutica a los funcionarios y pensionistas				
	19		Clases Pasivas				
		191	Pensiones de jubilación (a la función 5)				
		192	Pensiones de viudedad y orfandad (a la función 5)				
		197	Ayuda familiar al personal pasivo (a la función 5)				
		198	Cuotas de la MUNPAL a cargo de la Corporación		377.104.437	377.104.437	
		199	Haberes del personal excedente forzoso (a la función 5)				
TOTAL DEL CAPITULO 1 DE LA FUNCION 4							1.299.448.512

7

DESGLOSE EN LAS SUBFUNCIONES O SERVICIOS QUE LA INTEGRAN Y NUMERO DE SU CLAVE FUNCIONAL

Clave 331 Enseñanza Preescolar	Clave 332.1 Enseñanza Básica Colegios Nacion.	Clave	Clave	Clave	Clave	Clave	Clave	Clave	Concepto
500.000	5.500.000								652
500.000	5.500.000								

6

DESGLOSE EN LAS SUBFUNCIONES O SERVICIOS QUE LA INTEGRAN Y NUMERO DE SU CLAVE FUNCIONAL

Clave 431.1 Equipos Quirúrgicos	Clave 431.2 Centro Medicina Preventiva F.M.	Clave 432 Casas Socorro Centros Asist.	Clave 435.1 Laboratorio Ana lisis Clínicos	Clave 435.2 Laboratorio Mpal. Higiene	Clave 436 Ambulancias	Clave	Clave	Clave	Concepto
239.063.698	23.418.574	361.649.507	50.194.432	20.007.722	6.099.491				111
									121
									122
37.423.504	5.856.163	53.025.705	39.611.754	15.835.824	4.968.267				124
									125
1.017.872	129.630	1.486.880	824.073	355.152	104.051				131
									141
									142
			1.386.433						161
3.000.351		56.884.992							171
									181
									182
128.829.851	12.595.073	194.803.604	26.892.048	10.725.727	3.258.134				198
409.335.276	41.999.440	667.850.688	118.908.740	46.924.425	14.429.943				

7

PRESUPUESTO ECONOMICO Y FUNCIONAL

8

PRESUPUESTO ECONOMICO Y FUNCIONAL

5

Clave 431.1 Equipos Quirúrgicos	Clave 431.2 Centro Medicina Preventiva RM.	Clave 432 Casas Socorro Centros Asist.	Clave 435.1 Laboratorio Análisis Clínicos	Clave 435.2 Laboratorio Mpal. Higiene	Clave	Clave	Clave	Clave	Clave
									21
									22
									22
									23
									23
									24
									24
600.000		600.000		750.000					25
5.400.000									25
				864.000					25
5.284.528	6.669.000	83.323.272	4.000.000	4.200.000					25
									25
1.190.000		700.000	545.000						25
1.538.000		15.000		500.000					25
									26
									26
									26
275.000									27
									27
250.000									27
1.023.000		600.000		500.000					27
									27
15.560.528	6.669.000	85.238.272	4.545.000	6.814.000					29

DESGLOSE EN LAS SUBFUNCIONES O SERVICIOS QUE LA INTEGRAN Y NUMERO DE SU CLAVE FUNCIONAL								
Clave 432 Casas de Socorro y Centros Asist.	Clave	Clave	Clave	Clave	Clave	Clave	Clave	Clave
25,000,000								
25,000,000								

181

Función 5: PENSIONES, SEGURIDAD SOCIAL Y ASISTENCIA SOCIAL
PRESUPUESTO ECONOMICO Y FUNCIONAL

CAPITULO	ARTICULO	CONCEPTO	DENOMINACION DE LOS CONCEPTOS	REFERENCIA ANEXO	TOTALES		
					POR CONCEPTO	POR ARTICULO	POR CAPITULO
1			A. OPERACIONES CORRIENTES				
			REMUNERACIONES DE PERSONAL				
	11		Retribuciones básicas				
		111	Sueldos, grados, trienios y pagas extraordinarias		114.885.419	114.885.419	
	12		Otras remuneraciones				
		121	Gastos de representación				
		122	Indemnización por residencia				
		124	Asistencias				
		125	Retribuciones complementarias ordinarias y especiales		41.931.855	41.931.855	
	13		Complemento familiar				
		131	Ayuda familiar		525.753	525.753	
	14		Remuneraciones en especie				
		141	Casa-vivienda				
		142	Otras remuneraciones en especie		371.100.000	371.100.000	
	16		Personal laboral				
		161	Jornales, horas extraordinarias y demás emolumentos del personal laboral		470.308	470.308	
	17		Personal contratado				
		171	Retribuciones del personal contratado		1.629.895	1.629.895	
	18		Seguros Sociales				
		181	Primas y cuotas patronales de Seguros Sociales, Mutualismo Laboral y Plus Familiar		114.000.000		
		182	Asistencia médico-farmacéutica a los funcionarios y pensionistas		827.950.000	941.950.000	
	19		Clases Pasivas				
		191	Pensiones de jubilación		274.300.000		
		192	Pensiones de viudedad y orfandad		100.120.000		
		197	Ayuda familiar al personal pasivo		22.500.000		
		198	Cuotas de la MUNPAL a cargo de la Corporación		61.636.225		
		199	Haberes del personal excedente forzoso			458.556.225	
TOTAL DEL CAPITULO 1 DE LA FUNCION 5							1.931.049.455

10

Función 5: PENSIONES, SEGURIDAD SOCIAL Y ASISTENCIA SOCIAL (continuación)
PRESUPUESTO ECONOMICO Y FUNCIONAL

CAPITULO	ARTICULO	CONCEPTO	DENOMINACION DE LOS CONCEPTOS	REFERENCIA ANEXO	TOTALES		
					POR CONCEPTO	POR ARTICULO	POR CAPITULO
2			COMPRA DE BIENES CORRIENTES Y DE SERVICIOS				
	21		Dotación ordinaria para gastos de oficina				
		211	Gastos de oficina				
	22		Gastos de Inmuebles				
		221	Alquileres				
		222	Conservación y reparaciones ordinarias		5.000.000		
		223	Limpieza, calefacción, ventilación, alumbrado, agua, seguros y otros gastos de inmuebles		250.000	5.250.000	
	23		Transportes y comunicaciones				
		233	Servicios de transporte		350.200.000		
		234	Servicios de comunicaciones			350.200.000	
	24		Dietas, locomoción y traslados				
		241	De miembros de la Corporación				
		242	Del personal				
	25		Gastos especiales para funcionamiento de los servicios				
		251	Vestuario y equipo personal		610.000		
		252	Manutención de personas		13.850.000		
		253	Manutención y asistencia de animales		516.200		
		254	Material técnico y especial		157.000		
		255	Alquiler de material técnico y maquinaria				
		256	Combustibles, materias auxiliares, etc.				
		257	Suministro de agua, gas y electricidad				
		258	Contratos de prestación de servicios		11.146.000		
		259	Otros gastos especiales de funcionamiento	I	135.933.000	162.212.200	
	26		Conservación y reparación ordinaria de inversiones (excepto edificios)				
		261	De vehículos				
		262	De maquinaria e instalaciones				
		263	De otras inversiones		50.000	50.000	
	27		Mobiliario, equipo de oficina y otro material inventariable para servicios ya existentes, inclusive su conservación y reparación.				
		271	Mobiliario		200.000		
		272	Equipo de oficina				
		273	Menaje, útiles y herramientas		150.000		
		274	Otro material inventariable		200.000	550.000	
	29		Dotaciones para servicios nuevos				
		291	Gastos que originen los servicios de nueva creación		50.000.000	50.000.000	
TOTAL DEL CAPITULO 2 DE LA FUNCION 5							568.262.200

11

DESGLOSE EN LAS SUBFUNCIONES O SERVICIOS QUE LA INTEGRAN Y NUMERO DE SU CLAVE FUNCIONAL

Clave 511 Pensiones Funcionarios Corporativos	Clave 512 Pensiones de otro personal	Clave 521 Asistencia Médica, Activos	Clave 522 Asistencia Médica, Pasivos	Clave 523 Otras prestaciones o indemnizaciones	Clave 531 Asist. Farmac. y otras atenciones de Beneficencia	Clave 532 Residencias, Asilos, Albergues y Comedores.	Clave	Clave	Concepto
					75.229.784	39.655.635			111
									121
									122
					11.528.598	30.403.257			124
									125
					333.663	192.090			131
									141
				371.100.000					142
						470.308			161
					950.685	679.210			171
		114.000.000							181
		612.900.000	215.050.000						182
274.300.000									191
100.000.000	120.000								192
22.500.000									197
					40.541.516	21.094.709			198
									199
396.800.000	120.000	726.900.000	215.050.000	371.100.000	128.584.246	92.495.209			

10

DESGLOSE EN LAS SUBFUNCIONES O SERVICIOS QUE LA INTEGRAN Y NUMERO DE SU CLAVE FUNCIONAL

Clave 531 Asist. Farmac. y otras atenciones de Beneficencia	Clave 532 Residencias, Asilos, Albergues y comedores.	Clave	Clave	Clave	Clave	Clave	Clave	Clave	Concepto
									211
									221
	5.000.000								222
	250.000								223
350.000.000	200.000								233
									234
									241
									242
10.000	600.000								251
1.350.000	12.500.000								252
	516.200								253
157.000									254
									255
									256
									257
	11.146.000								258
134.065.000	1.868.000								259
									261
									262
	50.000								263
									271
	200.000								272
	150.000								273
	200.000								274
									291
485.582.000	82.680.200								

PRESUPUESTO ECONOMICO Y FUNCIONAL

12

PRESUPUESTO ECONOMICO Y FUNCIONAL

12

[illegible]

DESGLOSE EN LAS SUBFUNCIONES O SERVICIOS QUE LA INTEGRAN Y NUMERO DE SU CLAVE FUNCIONAL									
Clave 641 Organismo	Clave 642 Vías Públicas	Clave 643 Alumbrado Público	Clave 651 Abastecimiento de Aguas	Clave 652 Servicio contra Incendios	Clave 653.3 Limpieza vial	Clave 654.1 Baños y evacuadores Públicos	Clave 654.2 Desinfección de las calles y de la Inspección Sanitaria	Clave 654.4 Cementerios	Clave 654.51 Alcantarillado
3.310.627	140.867.094	13.936.242	8.707.351	319.465.343	840.590.794	67.852.765	95.261.787	109.394.615	24.484.416
3.182.399	129.015.383	12.861.154	10.020.362	478.076.304	1.127.789.827	81.109.104	75.467.828	140.461.207	24.120.487
18.750	934.994	275.999	161.433	8.279.264	32.827.439	1.321.947	1.688.883	3.467.009	175.934
		1.041.156					3.173.246		
2.549.300	2.549.300	1.010.430			2.549.300				
1.754.105	74.862.686	7.454.294	4.550.026	171.003.076	435.135.915	35.370.250	51.062.106	57.464.147	12.972.725
10.815.181	348.229.457	36.579.275	23.439.172	976.823.987	2.438.893.275	185.654.066	226.653.850	310.786.978	61.753.560

Ayuntamiento de Madrid

DESGLOSE EN LAS SUBFUNCIONES O SERVICIOS QUE LA INTEGRAN Y NUMERO DE SU CLAVE FUNCIONAL									
51 Municipalidad	Clave 654.52 Depuración de aguas.	Clave 654.6 Defensa del - Medio Ambiente	Clave	Clave	Clave	Clave	Clave	Clave	Concepto
4.416	2.585.413	56.125.656							111
									121
									122
0.481	3.015.900	66.157.724							124
									125
5.934	44.276	1.136.216							131
									141
									142
									161
		927.675							171
									181
									182
2.729	1.351.885	30.043.697							198
3.560	6.997.474	154.390.968							

Función 6: VIVIENDA Y BIENESTAR COMUNITARIO (continuación)

PRESUPUESTO ECONOMICO Y FUNCIONAL

CAPITULO	ARTICULO	CONCEPTO	DENOMINACION DE LOS CONCEPTOS	REFERENCIA ANEXO	TOTALES		
					POR CONCEPTO	POR ARTICULO	POR CAPITULO
2	21		COMPRA DE BIENES CORRIENTES Y DE SERVICIOS				
			Dotación ordinaria para gastos de oficina				
	211		Gastos de oficina		2.230.000	2.230.000	
	22		Gastos de inmuebles				
	221		Alquileres				
	222		Conservación y reparaciones ordinarias		83.000.000		
	223		Limpieza, calefacción, ventilación, alumbrado, agua, seguros y otros gastos de inmuebles			83.000.000	
	23		Transportes y comunicaciones				
	233		Servicios de transporte		3.761.855		
	234		Servicios de comunicaciones		200.000	3.961.855	
	24		Dietas, locomoción y traslados				
	241		De miembros de la Corporación				
	242		Del personal				
	25		Gastos especiales para funcionamiento de los servicios				
	251		Vestuario y equipo personal		49.780.000		
	252		Manutención de personas				
	253		Manutención y asistencia de animales				
	254		Material técnico y especial		29.200.000		
	255		Alquiler de material técnico y maquinaria				
	256		Combustibles, materias auxiliares, etc.		1.350.000		
	257		Suministro de agua, gas y electricidad		600.000.000		
	258		Contratos de prestación de servicios		3.455.143.200		
	259		Otros gastos especiales de funcionamiento		44.171.500	4.179.644.700	
	26		Conservación y reparación ordinaria de inversiones (excepto edificios)				
	261		De vehículos		15.000.000		
	262		De maquinaria e instalaciones		569.240.000		
	263		De otras inversiones	I	1.375.150.000	1.959.390.000	
	27		Mobiliario, equipo de oficina y otro material inventariable para servicios ya existentes, inclusive su conservación y reparación.				
	271		Mobiliario				
	272		Equipo de oficina				
	273		Menaje, útiles y herramientas		11.100.000		
	274		Otro material inventariable		9.030.000	20.130.000	
	29		Dotaciones para servicios nuevos				
	291		Gastos que originen los servicios de nueva creación				
TOTAL DEL CAPITULO 2 DE LA FUNCION 6							6.248.356.555

14

Función 6: VIVIENDA Y BIENESTAR COMUNITARIO (continuación)

PRESUPUESTO ECONOMICO Y FUNCIONAL

CAPITULO	ARTICULO	CONCEPTO	DENOMINACION DE LOS CONCEPTOS	REFERENCIA ANEXO	TOTALES		
					POR CONCEPTO	POR ARTICULO	POR CAPITULO
6			B. OPERACIONES DE CAPITAL				
			INVERSIONES REALES.				
	66	663	Ejecución de obras del PESUB	III	240.000.000		
		664	Ejecución de las obras del convenio con el MOPU	III	100.000.000		
		665	PESUB y mejora de rendimiento energético en instalaciones luminosas.	III	190.000.000	530.000.000	
	67	672	Adquisición de maquinaria y contenedores para el Servicio de Limpiezas.	III	45.000.000		
		675	Instalación de fuentes en la vía pública	III	5.000.000		
		671	Adquisición de equipos para Contaminación	III	10.000.000	60.000.000	
	68	682	Adquisición de vehículos y obras de mejora en el Cementerio de Ntra. Sra. de la Almudena.	III	40.000.000	40.000.000	
	69	693	Adquisición de material para el Servicio contra Incendios	III	10.000.000	10.000.000	
TOTAL DEL CAPITULO 6 DE LA FUNCION 6							640.000.000

15

Clave 642 Vías Públicas	Clave 643 Alumbrado Público	Clave 645 Monumentos	Clave 651 Abastecimiento de aguas.	Clave 652 Servicio con- tra Incendios	Clave 653.1 Recogida de basuras	Clave 653.2 Eliminación de basuras	Clave 653.3 Limpieza viaria	Clave 654.1 Baños y eva- cuatorios Públ- gos
230,000	110,000			40,000			500,000	
		20,000,000		2,000,000		1,000,000	20,000,000	15,000,000
1,761,855							2,000,000	
400,000	30,000		50,000	18,000,000			25,000,000	400,000
	400,000			500,000			14,000,000	
	600,000,000					550,000		
1,450,000					2,300,000,000	300,000,000	762,500,000	
1,500,000	31,000,000			900,000			2,500,000	
				15,000,000				
5,000,000	525,240,000						17,000,000	
669,150,000			1,000,000		5,000,000			
550,000			50,000				2,400,000	100,000
2,000,000				4,750,000			1,280,000	
682,041,855	1,156,780,000	20,000,000	1,100,000	41,190,000	2,305,000,000	301,550,000	847,180,000	15,500,000

DESGLOSE EN LAS SUBFUNCIONES O SERVICIOS QUE LA INTEGRAN Y NUMERO DE SU CLAVE FUNCIONAL

[illegible]

DESGLOSE EN LAS SUBFUNCIONES O SERVICIOS QUE LA INTEGRAN Y NUMERO DE SU CLAVE FUNCIONAL

Clave 654.2 Gestión de Residuos e Inspección Sanitaria	Clave 654.4 Cementerios	Clave 654.51 Alcantarillado	Clave 654.52 Depuración de aguas	Clave 654.6 Defensa del Me dio Ambiente	Clave	Clave	Clave	Clave	Concepto
		500.000		850.000					211
									221
	25.000.000								222
									223
									233
				200.000					234
									241
									242
	3.700.000	100.000		2.100.000					251
									252
									253
4.000.000				10.300.000					254
	800.000								255
									256
7.500.000	293.200	3.000.000	80.000.000	400.000					257
	21.500	7.000.000		1.250.000					258
									259
									261
				22.000.000					262
		700.000.000							263
									271
									272
	2.000.000	6.000.000							273
				1.000.000					274
									291
11.500.000	31.814.700	716.600.000	80.000.000	38.100.000					

14 bis

Función 7: OTROS SERVICIOS COMUNITARIOS Y SOCIALES

PRESUPUESTO ECONOMICO Y FUNCIONAL

CAPITULO	ARTICULO	CONCEPTO	DENOMINACION DE LOS CONCEPTOS	REFERENCIA ANEXO	TOTALES		
					POR CONCEPTO	POR ARTICULO	POR CAPITULO
1			A. OPERACIONES CORRIENTES				
			REMUNERACIONES DE PERSONAL				
	11		Retribuciones básicas				
	111		Sueldos, grados, trienios y pagas extraordinarias.....		680,392,085	680,392,085	
	12		Otras remuneraciones				
	121		Gastos de representación.....				
	122		Indemnización por residencia.....				
	124		Asistencias.....				
	125		Retribuciones complementarias ordinarias y especiales.....		709,879,847	709,879,847	
	13		Complemento familiar				
	131		Ayuda familiar.....		15,566,472	15,566,472	
	14		Remuneraciones en especie				
	141		Casa-vivienda.....				
	142		Otras remuneraciones en especie.....				
	16		Personal laboral				
	161		Jornales, horas extraordinarias y demás emolumentos del personal laboral.....		21,843,811	21,843,811	
	17		Personal contratado				
	171		Retribuciones del personal contratado.....		158,689,497	158,689,497	
	18		Seguros Sociales				
	181		Primas y cuotas patronales de Seguros Sociales, Mutualismo Laboral y Plus Familiar.....				
	182		Asistencia médico-farmacéutica a los funcionarios y pensionistas.....				
	19		Clases Pasivas				
	191		Pensiones de jubilación (a la función 5)				
	192		Pensiones de viudedad y orfandad (a la función 5)				
	197		Ayuda familiar al personal pasivo (a la función 5)				
	198		Cuotas de la MUNPAL a cargo de la Corporación.....		358,847,564	358,847,564	
	199		Haberes del personal excedente forzoso (a la función 5)				
TOTAL DEL CAPITULO 1 DE LA FUNCION 7							1,945,219,276

16

Función 7: OTROS SERVICIOS COMUNITARIOS Y SOCIALES (continuación)

PRESUPUESTO ECONOMICO Y FUNCIONAL

CAPITULO	ARTICULO	CONCEPTO	DENOMINACION DE LOS CONCEPTOS	REFERENCIA ANEXO	TOTALES		
					POR CONCEPTO	POR ARTICULO	POR CAPITULO
2			COMPRA DE BIENES CORRIENTES Y DE SERVICIOS				
	21		Dotación ordinaria para gastos de oficina				
	211		Gastos de oficina.....		5,325,000	5,325,000	
	22		Gastos de inmuebles				
	221		Alquileres.....				
	222		Conservación y reparaciones ordinarias.....		24,750,000		
	223		Limpieza, calefacción, ventilación, alumbrado, agua, seguros y otros gastos de inmuebles.....		10,540,000	35,290,000	
	23		Transportes y comunicaciones				
	233		Servicios de transporte.....		12,000,000		
	234		Servicios de comunicaciones.....			12,000,000	
	24		Diets, locomoción y traslados				
	241		De miembros de la Corporación.....				
	242		Del personal.....		1,000,000	1,000,000	
	25		Gastos especiales para funcionamiento de los servicios				
	251		Vestuario y equipo personal.....		11,000,000		
	252		Manutención de personas.....				
	253		Manutención y asistencia de animales.....				
	254		Material técnico y especial.....		37,700,000		
	255		Alquiler de material técnico y maquinaria.....		-		
	256		Combustibles, materias auxiliares, etc.....		17,300,000		
	257		Suministro de agua, gas y electricidad.....		5,500,000		
	258		Contratos de prestación de servicios.....	I	202,478,000		
	259		Otros gastos especiales de funcionamiento.....		175,217,000	449,195,000	
	26		Conservación y reparación ordinaria de inversiones (excepto edificios)				
	261		De vehículos.....				
	262		De maquinaria e instalaciones.....		13,800,000		
	263		De otras inversiones.....	I	351,800,000	365,600,000	
	27		Mobiliario, equipo de oficina y otro material inventariable para servicios ya existentes, inclusive su conservación y reparación.				
	271		Mobiliario.....		9,100,000		
	272		Equipo de oficina.....				
	273		Menaje, útiles y herramientas.....		11,000,000		
	274		Otro material inventariable.....		48,575,000	68,675,000	
	29		Dotaciones para servicios nuevos				
	291		Gastos que originen los servicios de nueva creación.....		14,250,000	14,250,000	
TOTAL DEL CAPITULO 2 DE LA FUNCION 7							951,335,000

17

DESGLOSE EN LAS SUBFUNCIONES O SERVICIOS QUE LA INTEGRAN Y NUMERO DE SU CLAVE FUNCIONAL

Clave 712 Bibliotecas y Archivos	Clave 713 Museos e Instituciones similares	Clave 714 Prensa e Información	Clave 716.1 Cine, Teatro y Salas de Conciertos	Clave 716.2 Bandas y Orquestas Municipales	Clave 717.1 Parques y Jardines	Clave 717.3 Campos de Deporte	Clave 718.1 Centros Culturales	Clave 718.2 Otros Serv. Culturales y Recreativos
38.346.723	9.135.143		313.277	62.450.170	363.013.913	134.313.135	3.127.392	7.045.405
28.482.482	8.119.193		394.166	21.291.223	419.483.294	170.255.409	2.549.212	5.585.458
385.456	164.991		9.905	647.526	11.562.572	1.995.082	23.318	43.577
	1.172.381				13.744.916	6.926.514		
480.142		1.058.135				148.750.944	4.028.176	1.822.800
20.424.622	4.821.601		162.666	33.710.084	190.631.612	69.916.807	1.678.901	3.795.996
88.119.425	23.413.309	1.058.135	880.014	118.099.003	998.436.307	532.157.891	11.406.999	18.293.236

16

DESGLOSE EN LAS SUBFUNCIONES O SERVICIOS QUE LA INTEGRAN Y NUMERO DE SU CLAVE FUNCIONAL

Clave 712 Bibliotecas y Archivos	Clave 713 Museos e Instituciones similares	Clave 714 Prensa e Información	Clave 716.1 Cine, Teatro, Salas de Conciertos	Clave 716.2 Bandas y Orquestas Municipales	Clave 717.1 Parques y Jardines	Clave 717.3 Campos de Deporte	Clave 717.4 Festejos	Clave 718.1 Centros Culturales
					1.900.000	750.000		500.000
	3.500.000					11.250.000		
						2.000.000		5.540.000
					12.000.000			
				300.000	7.200.000	3.500.000		
200.000					11.500.000	3.000.000		3.000.000
					1.300.000	16.000.000		
						5.500.000		
3.510.000	5.900.000	7.000.000	54.088.000	150.000	22.500.000	3.945.000	44.300.000	65.790.000
			1.500.000					2.350.000
					2.800.000	11.000.000		
					333.800.000	1.500.000		
5.100.000								
					8.000.000	1.000.000		
4.275.000		1.100.000	2.500.000	3.600.000	26.500.000	8.000.000		
13.085.000	9.400.000	8.100.000	58.088.000	4.050.000	427.500.000	67.445.000	44.300.000	77.180.000

17

DESGLOSE EN LAS SUBFUNCIONES O SERVICIOS QUE LA INTEGRAN Y NUMERO DE SU CLAVE FUNCIONAL

Clave 721 Inspección Técnica de Industrias	Clave 722 Información Vecinal	Clave	Clave	Clave	Clave	Clave	Clave	Clave	Clave
60.212.726	2.434.201								111
									121
									122
51.695.793	2.023.617								124
									125
707.624	26.421								131
									141
									142
									161
	2.549.300								171
									181
									182
32.407.202	1.298.073								198
145.023.345	8.331.612								

16 bis

DESGLOSE EN LAS SUBFUNCIONES O SERVICIOS QUE LA INTEGRAN Y NUMERO DE SU CLAVE FUNCIONAL

Clave 718.2 Otros servicios culturales y recreativos	Clave 718.3 Turismo Social	Clave 718.4 Actividades para la Juventud	Clave 721 Inspección Técnica de Industria	Clave 722 Información Vecinal	Clave	Clave	Clave	Clave	Clave
			125.000	2.050.000					211
									221
10.000.000									222
3.000.000									223
									233
									234
				1.000.000					241
									242
									251
									252
									253
11.000.000				9.000.000					254
									255
									256
32.000.000	1.200.000			49.400.000					257
42.412.000	300.000		4.000.000	37.350.000					258
									259
									261
									262
16.500.000									263
									271
4.000.000									272
2.000.000									273
			1.000.000	1.600.000					274
									291
250.000		14.000.000							
121.162.000	1.500.000	14.000.000	5.125.000	100.400.000					

17 bis

Función 7: OTROS SERVICIOS COMUNITARIOS Y SOCIALES (continuación)

PRESUPUESTO ECONOMICO Y FUNCIONAL

CAPITULO	ARTICULO	CONCEPTO	DENOMINACION DE LOS CONCEPTOS	REFERENCIA ANEXO	TOTALES		
					POR CONCEPTO	POR ARTICULO	POR CAPITULO
6			B. OPERACIONES DE CAPITAL				
			INVERSIONES REALES.				
	64	641	Adquisición de obras de arte para el Museo Municipal	III	1.000.000		
		645	Adaptación de 4 pabellones para la Ciudad de los Niños en la Feria del Campo.	III	28.000.000	29.000.000	
	66	666	Adaptación de vehículos para la Delegación de Obras y Servicios Urbanos.	III	5.000.000	5.000.000	
	67	673	Reforma y construcción de Parques	III	95.000.000		
		674	Adquisición de elementos para Parques y Jardines y mecanización agrícola.	III	30.000.000		
		674	Construcción de circuitos y carriles para bicicletas	III	15.000.000	140.000.000	
TOTAL DEL CAPITULO 6 DE LA FUNCION 7							174.000.000

18

Función 8: SERVICIOS ECONOMICOS

PRESUPUESTO ECONOMICO Y FUNCIONAL

CAPITULO	ARTICULO	CONCEPTO	DENOMINACION DE LOS CONCEPTOS	REFERENCIA ANEXO	TOTALES		
					POR CONCEPTO	POR ARTICULO	POR CAPITULO
1			A. OPERACIONES CORRIENTES				
			REMUNERACIONES DE PERSONAL				
	11		Retribuciones básicas				
		111	Sueldos, grados, trienios y pagas extraordinarias.		273.251.411	273.251.411	
	12		Otras remuneraciones				
		121	Gastos de representación.				
		122	Indemnización por residencia.				
		124	Asistencias.				
		125	Retribuciones complementarias ordinarias y especiales.		249.996.372	249.996.372	
	13		Complemento familiar				
		131	Ayuda familiar		6.191.470	6.191.470	
	14		Remuneraciones en especie				
		141	Casa-vivienda				
		142	Otras remuneraciones en especie				
	16		Personal laboral				
		161	Jornales, horas extraordinarias y demás emolumentos del personal laboral		38.589.821	38.589.821	
	17		Personal contratado				
		171	Retribuciones del personal contratado		2.549.300	2.549.300	
	18		Seguros Sociales				
		181	Primas y cuotas patronales de Seguros Sociales, Mutualismo Laboral y Plus Familiar				
		182	Asistencia médico-farmacéutica a los funcionarios y pensionistas				
	19		Clases Pasivas				
		191	Pensiones de jubilación (a la función 5)				
		192	Pensiones de viudedad y orfandad (a la función 5)				
		197	Ayuda familiar al personal pasivo (a la función 5)				
		198	Cuotas de la MUNPAL a cargo de la Corporación		145.133.894	145.133.894	
		199	Haberes del personal excedente forzoso (a la función 5)				
TOTAL DEL CAPITULO 1 DE LA FUNCION 8							715.712.268

19

Clave 713 Museos e Instituciones similares.	Clave 717.1 Parques y Jardines	Clave 718.2 Otros servicios culturales y recreativos.	Clave 721 Inspección Técnica de Industrias.	Clave	Clave	Clave	Clave	Clave	Clave
1.000.000		28.000.000	5.000.000						
	95.000.000								
	30.000.000								
	15.000.000								
1.000.000	140.000.000	28.000.000	5.000.000						

DESGLOSE EN LAS SUBFUNCIONES O SERVICIOS QUE LA INTEGRAN Y NUMERO DE SU CLAVE FUNCIONAL								
Clave 864.1 Mercados	Clave 881 Mataderos	Clave	Clave	Clave	Clave	Clave	Clave	Clave
103.142.174	170.109.237							
96.767.290	153.229.082							
2.309.357	3.882.113							
	38.589.821							
2.549.300								
54.782.657	90.351.237							
259.550.778	456.161.490							

191

Función 8: SERVICIOS ECONOMICOS (continuación)

PRESUPUESTO ECONOMICO Y FUNCIONAL

CAPITULO	ARTICULO	CONCEPTO	DENOMINACION DE LOS CONCEPTOS	REFERENCIA ANEXO	TOTALES		
					POR CONCEPTO	POR ARTICULO	POR CAPITULO
2	21		COMPRA DE BIENES CORRIENTES Y DE SERVICIOS				
			Dotación ordinaria para gastos de oficina				
	211	Gastos de oficina		1.000.000	1.000.000		
	22		Gastos de inmuebles				
		221	Alquileres				
		222	Conservación y reparaciones ordinarias		14.600,000		
	223	Limpieza, calefacción, ventilación, alumbrado, agua, seguros y otros gastos de inmuebles			14.600.000		
	23		Transportes y comunicaciones				
		233	Servicios de transporte				
	234	Servicios de comunicaciones					
	24		Dietas, locomoción y traslados				
		241	De miembros de la Corporación				
	242	De personal					
	25		Gastos especiales para funcionamiento de los servicios				
		251	Vestuario y equipo personal		3.500.000		
		252	Manutención de personas				
		253	Manutención y asistencia de animales				
		254	Material técnico y especial				
		255	Alquiler de material técnico y maquinaria				
		256	Combustibles, materias auxiliares, etc.		4.000.000		
		257	Suministro de agua, gas y electricidad				
		258	Contratos de prestación de servicios		200.100.000		
		259	Otros gastos especiales de funcionamiento		8.345.000	215.945.000	
26		Conservación y reparación ordinaria de inversiones (excepto edificios)					
	261	De vehículos					
	262	De maquinaria e instalaciones		2.400.000			
27	263	De otras inversiones			2.400.000		
		Mobiliario, equipo de oficina y otro material inventariable para servicios ya existentes, inclusive su conservación y reparación.					
	271	Mobiliario					
	272	Equipo de oficina					
	273	Menaje, útiles y herramientas		8.100.000			
29	274	Otro material inventariable		20.000	8.120.000		
		Dotaciones para servicios nuevos					
	291	Gastos que originen los servicios de nueva creación		26.000.000	26.000.000		
TOTAL DEL CAPITULO 2 DE LA FUNCION 8					268.065.000		

20

Función 8: SERVICIOS ECONOMICOS (continuación)

PRESUPUESTO ECONOMICO Y FUNCIONAL

CAPITULO	ARTICULO	CONCEPTO	DENOMINACION DE LOS CONCEPTOS	REFERENCIA ANEXO	TOTALES		
					POR CONCEPTO	POR ARTICULO	POR CAPITULO
6			B. OPERACIONES DE CAPITAL				
			INVERSIONES REALES.				
	62	621	Adquisición de vehículos y reforma de edificios para Mataderos	III	27.000,000	27.000,000	
TOTAL DEL CAPITULO 6 DE LA FUNCION 8							27.000,000

21

Clave 858 Línea y estaciones de autobuses.	Clave 864.1 Mercados	Clave 864.2 Mercados. Servicio reparto de carnes.	Clave 872 Fomento del Turismo	Clave 881 Mataderos	Clave	Clave	Clave	Clave	Clave	Clave
			1.000.000							211
	12.800.000			1.800.000						222
										223
										233
										234
										241
										242
	500.000			3.000.000						251
										252
										253
										254
				4.000.000						255
										256
	50.000	200.000.000		50.000						257
4.000.000	240.000			4.105.000						258
										259
										261
	200.000			2.200.000						262
										263
										271
	1.500.000			6.600.000						272
				20.000						273
										274
			26.000.000							291
4.000.000	15.290.000	200.000.000	27.000.000	21.775.000						

20

Clave_881 Mataderos	Clave	Clave	Clave	Clave	Clave	Clave	Clave	Clave
27.000,000								621
27.000,000								

21

CLASIFICACION ECONOMICA DE TRANSFERENCIAS

PRESUPUESTO ECONOMICO Y FUNCIONAL

CLASIFICACIÓN ECONOMICA DE TRANSFERENCIAS				REFERENCIA ANEXO	TOTALES		
CAPITULO	ARTICULO	CONCEPTO	DENOMINACION DE LOS CONCEPTOS		POR CONCEPTO	POR ARTICULO	POR CAPITULO
4			TRANSFERENCIAS CORRIENTES				
	41		Al Estado.				
	42		A Organismos autónomos administrativos.				
		421	Aportaciones a consorcios		35.000,000		
		422	Aportaciones a Servicios Autónomos administrativos de la Corporación				
		423	Otras transferencias.....		2.820,000	37.820,000	
	43		A Entes territoriales.				
		431	Participaciones en ingresos				
		432	Aportaciones a servicios propios de economía autónoma.....				
		433	Cuotas de aportación a servicios mancomunados				
		434	Cuotas de aportación a servicios agrupados				
		435	Otras transferencias.....				
	46		A Empresas comerciales, industriales o financieras.				
		461	Aportaciones a Empresas municipales o provinciales		100		
		462	Otras transferencias			100	
	47		A Instituciones sin fines de lucro.				
		471	A Entidades que suplan servicios o coadyuven a su prestación				
	472	Otras transferencias.....		100.000,000	100.000,000		
48		A familias.					
	481	Atenciones benéficas y socorros de caridad					
	482	Premios, becas y pensiones de estudio e investigación	I	35.436,103			
	483	Otras transferencias			35.436,103		

22

CLASIFICACION ECONOMICA DE TRANSFERENCIAS

PRESUPUESTO ECONOMICO Y FUNCIONAL

CLASIFICACION ECONOMICA DE TRANSFERENCIAS				REFERENCIA ANEXO	TOTALES		
CAPITULO	ARTICULO	CONCEPTO	DENOMINACION DE LOS CONCEPTOS		POR CONCEPTO	POR ARTICULO	POR CAPITULO
7			TRANSFERENCIAS DE CAPITAL.				
		71	Al Estado.				
		711	Aportaciones para la financiación parcial de obras realizadas por el Estado				
		72	A organismos autónomos administrativos.				
		721	Aportaciones para la financiación parcial de obras realizadas por organismos autónomos administrativos.....				
		73	A Entes territoriales.				
		731	Participaciones en ingresos				
		732	A Servicios propios de economía autónoma.....				
		733	Al Presupuesto especial de Urbanismo.....				
		734	Al Plan Provincial de Obras y Servicios				
		735	Otras transferencias.....				
	76	A Empresas comerciales, industriales o financieras.					
	761	A Empresas municipalizadas o provincializadas					
				</			

23

DESGLOSE POR FUNCIONES, SU CLAVE Y SU DENOMINACION GENERAL

A) ACTIVIDADES GENERALES	B) ACTIVIDADES SOCIALES Y PARA LA COMUNIDAD					C) ACTIVIDADES ECONOMICAS	D) NO CLASIFICADOS	CONCEPTO
1. Servicios generales	3. Educación	4. Sanidad	5. Pensiones, S.S. y Asistencia Social	6. Vivienda y bienestar comunitario	7. Otros Servicios Comunitarios y Sociales	8. Servicios Económicos	9. Deuda, indeterminados, etc.	
	10.000.000				25.000.000			421
					2.820.000			422
								423
								431
								432
								433
								434
								435
100								461
								462
								471
			50.000.000		50.000.000			472
								481
	26.836.103	1.600.000			7.000.000			482
								483
100	36.836.103	1.600.000	50.000.000		84.820.000			

22

DESGLOSE POR FUNCIONES, SU CLAVE Y SU DENOMINACION GENERAL

A) ACTIVIDADES GENERALES	B) ACTIVIDADES SOCIALES Y PARA LA COMUNIDAD					C) ACTIVIDADES ECONOMICAS	D) NO CLASIFICADOS	CONCEPTO
1. Servicios generales	3. Educación	4. Sanidad	5. Pensiones, S.S. y Asistencia Social	6. Vivienda y bienestar comunitario	7. Otros Servicios Comunitarios y Sociales	8. Servicios Económicos	9. Deuda, indeterminados, etc.	
								711
								721
								731
								732
								733
								734
								735
								761

23

Función 9: NO CLASIFICADOS (DEUDA, OPERACIONES FINANCIERAS E INDETERMINADOS)
PRESUPUESTO ECONOMICO Y FUNCIONAL

CAP.			ART.	OPTO.	DENOMINACION DE LOS CONCEPTOS	Ref. anexo	T O T A L E S			DESGLOSE DE ESTA FUNCION Y CLAVES	
							Por concepto	Por artículo	Por capítulo	Clave 91 -Deuda y operaciones financieras	Clave 95 otros. Indeterminados
2					A. OPERACIONES CORRIENTES						
					COMPRA DE BIENES CORRIENTES Y DE SERVICIOS						
		25			Gastos especiales para funcionamiento de los servicios						
			259		Otros gastos especiales de funcionamiento.....	I	479.000.000	479.000.000			479.000.000
TOTAL CAPITULO 2 DE LA FUNCION 9									479.000.000		479.000.000
3					INTERESES						
					De Deuda representada por títulos valores.						
			311		Empréstitos Villa de Madrid		894.872.922			894.872.922	
			312		Retención 15% a tenedores de títulos		47.131.789			47.131.789	
								942.004.711			
					De anticipos y préstamos.						
			321		Del Estado						
			322		De organismos autónomos administrativos						
			323		De entes territoriales						
			325		De organismos autónomos, comerciales, industriales o financieros		1.356.664.533			1.356.664.533	
		326		De empresas comerciales, industriales o financieras		75.000.000	1.431.664.533		75.000.000		
33					De depósitos.						
TOTAL CAPITULO 3 DE LA FUNCION 9									2.373.669.244	2.373.669.244	

24

Función 9: NO CLASIFICADOS (DEUDA, OPERACIONES FINANCIERAS E INDETERMINADOS)
PRESUPUESTO ECONOMICO Y FUNCIONAL

CAP.	ART.	OPTO	DENOMINACION DE LOS CONCEPTOS	Ref. anexo	T O T A L E S			DESGLOSE DE ESTA FUNCION Y CLAVES	
					Por concepto	Por artículo	Por capítulo	Clave 91 -Deuda y operaciones financieras	Clave 95 otros: indeterminados
8			B. OPERACIONES DE CAPITAL						
			VARIACION DE ACTIVOS FINANCIEROS.						
	81		Constitución de depósitos						
	82		Adquisición de títulos a corto plazo.						
	83		Adquisición de obligaciones.						
	831		Deuda pública del Estado						
	832		Deuda pública de Organismos autónomos administrativos						
	833		Deuda pública de Entes territoriales						
	835		De Organismos autónomos comerciales, industriales o financieros						
	836		De Empresas comerciales, industriales o financieras						
	84		Adquisición de acciones.						
	846		De Empresas comerciales, industriales o financieras						
	85		Concesión de préstamos a corto plazo.						
	853		A Entes territoriales						
	854		A la Seguridad Social		250.000.000				250.000.000
	857		A Instituciones sin fines de lucro						
	858		A familias		116.000.000	366.000.000			116.000.000
	86		Concesión de préstamos a largo plazo.						
	863		A Entes territoriales						
	868		A familias						
	87		Otras variaciones de activos financieros.						

Función 9: NO CLASIFICADOS (DEUDA, OPERACIONES FINANCIERAS E INDETERMINADOS)

PRESUPUESTO ECONOMICO Y FUNCIONAL

CAP.	ART.	CPTO.	DENOMINACION DE LOS CONCEPTOS	Ref. anex. 1	TOTALES			DESGLOSE DE ESTA FUNCION Y CLAVES	
					Por concepto	Por artículo	Por capítulo	Clave 91-Deuda y operaciones financieras	Clave 95 otros indeterminados
9			VARIACIONES DE PASIVOS FINANCIEROS.						
	91		Devolución de depósitos. (Según Norma Transitoria Orden de 14-11-79, no se consignará crédito alguno)						
		916	De Empresas comerciales, industriales o financieras						
		918	De familias						
	92		Amortización de deuda emitida a corto plazo.						
	93		Amortización de deuda emitida a largo plazo.						
		931	Empréstitos Villa de Madrid		80.066.256	80.066.256		80.066.256	
	94		Amortización de préstamos recibidos a corto plazo.						
		941	Del Estado						
		942	De Organismos autónomos administrativos						
		943	De Entes territoriales						
		945	De Organismos autónomos comerciales, industriales o financieros		60.000				60.000
		946	De Empresas comerciales, industriales o financieras		40.000	100.000			40.000
	95		Amortización de préstamos recibidos a largo plazo.						
		951	Del Estado						
		952	De Organismos autónomos administrativos						
		953	De Entes territoriales						
		955	De Organismos autónomos comerciales, industriales o financieros		669.907.331			669.907.331	
		956	De Empresas comerciales, industriales o financieras			669.907.331			
TOTAL CAPITULO 9 DE LA FUNCION 9							750.073.587	749.973.587	100.000

25

PRESUPUESTO REFUNDIDO DE GASTOS EJERCICIO 1980

Capítulo	Artículo	Concepto	DENOMINACION	TOTALES		
				Por concepto	Por artículo	Por capítulo
0	01		RESULTAS DE EJERCICIOS CERRADOS			
			Operaciones Corrientes			
		011	Pendiente de pago del último ejercicio			
		012	Pendiente de pago de ejercicios anteriores			
	02		Operaciones de Capital			
		021	Pendiente de pago del último ejercicio			
		022	Pendiente de pago de ejercicios anteriores			
TOTAL Capítulo 0						
IMPORTE TOTAL PRESUPUESTO PREVENTIVO						
TOTAL DEL PRESUPUESTO REFUNDIDO						

INDICE

	FOLIOS
RESUMEN POR CAPITULOS Y PRESUPUESTO PREVENTIVO DE GASTOS	Portada
FUNCION 1: SERVICIOS GENERALES (capítulos 1-2-6)	1-2-3
FUNCION 3: EDUCACION (capítulos 1-2-6)	4-5-6
FUNCION 4: SANIDAD (capítulos 1-2-6)	7-8-9
FUNCION 5: PENSIONES, SEGURIDAD SOCIAL Y ASISTENCIA SOCIAL (capítulos 1-2-6)	10-11-12
FUNCION 6: VIVIENDA Y BIENESTAR COMUNITARIO (capítulos 1-2-6)	13-14-15
FUNCION 7: OTROS SERVICIOS COMUNITARIOS Y SOCIALES (capítulos 1-2-6)	16-17-18
FUNCION 8: SERVICIOS ECONOMICOS (capítulos 1-2-6)	19-20-21
TRANSFERENCIAS CORRIENTES Y SU DESGLOSE FUNCIONAL (capítulo 4)	22
TRANSFERENCIAS DE CAPITAL Y SU DESGLOSE FUNCIONAL (capítulo 7)	23
FUNCION 9: NO CLASIFICADOS, DEUDA, OPERACIONES FINANCIERAS E INDETERMINADOS (capítulos 2-3-8) (capítulo 9)	24
RESUMEN GENERAL ECONOMICO FUNCIONAL DEL PRESUPUESTO DE GASTOS POR CAPITULOS Y FUNCIONES	25
PRESUPUESTO REFUNDIDO DE GASTOS (capítulo 0)	Contraportada

El presente Presupuesto de gastos, que fue aprobado por el Pleno de la Corporación, según consta en la certificación unida al expediente, asciende a pesetas.....

a de de 1980

EL

V.º B.º
EL ALCALDE

EL

PRESUPUESTO ORDINARIO ANEXOS DEL ESTADO DE INGRESOS

ANEXO I

RECARGOS

Conceptos:

121,01

Solares sin edificar	220.000.000
5 por 100 recargo solares sin edificar	4.000.000
Solares edificados y sin edificar	500.000.000

724.000.000

121,03

Incremento sobre valor de los terrenos	3.200.000.000
5 por 100 recargo sobre el mismo	160.000.000

3.360.000.000

326,12

Servicios fúnebres	50.000.000
5 por 100 recargo sobre el mismo	2.500.000

52.500.000

ANEXO II

INDETERMINADOS

Conceptos:

394,01

Indeterminados	2.000.000
Fondos retribuciones personal (artículo 9 Decreto 2056/73)	300.000.000
Control de calidad	70.000.000
Reintegro Personal sanitario	25.000.000

397.000.000

ANEXO III-A

CONCESIONES

Conceptos:

561,01

Canon municipal Mercados Distrito (Régimen concesión)	13.000.000
Participación municipal subasta puestos-Mercados Distrito explotados en rég. conc.	1.000
Canon concesión papeleras vía pública	695.000
Canon concesión aparcamientos	37.000.000
Canon explotación teleférico	460.000
Canon explotación Parque Atracciones	10.000.000
Canon explotación Zoológico C. Campo ...	4.000.000
Canon explotación Casa Contrabandista ..	1.917.500
Canon explotación Casa de Vacas	1.113.329
Canon explotación restaurante de verano «Los Porches» (Parque del Oeste)	1.200.000
Cálculo anticipado de las concesiones que se otorguen en los parques y jardines municipales	4.000.000
Canon por concesión de los quioscos establecidos en los parques y jardines	9.000.000
Canon de bares instalados en piscinas municipales	1.500.000
Canon explotación de la cantina planta alta Mercado Central Frutas-Hortalizas	365.000
Canon explotación cantina planta baja en el mismo mercado	951.000
Canon explotación bar-cantina Mercado Central de Pescados	650.000
Canon explotación instalaciones frigoríficas Mercado Pescados ARFIPSA	141.997
Canon explotación cafetería Matadero	120.000
Canon concesión explotación publicitaria de relojes en vía pública	600.000

93.881.794

Canon explotación tiendas exteriores piscina Plaza de la Cebada	810.000
Canon concesión explotación publicitaria de planómetros en vía pública	720.000
Canon concesión explotación publicitaria marquesinas en vía pública y alumbrado de las mismas	3.737.000
Canon por explotación tiendas paso subterráneo Goya-Génova	1.899.968

ANEXO III-B

APROVECHAMIENTOS ESPECIALES

Conceptos:

562,01

1.276.000

Canon aprovechamiento hierbas y pastos en la Casa de Campo	800.000
Canon recogida y aprovechamiento piñas en parques municipales	50.000
Canon aprovechamiento industrial de canales y vísceras decomisadas en el Matadero municipal	86.000
Canon aprovechamiento de basuras y estiércol del Matadero	20.000
Canon aprovechamiento industrial pescado inutilizado en Mercado C. Pescados	300.000
Canon aprovechamiento de lodos desecados de las Estaciones depuradoras	20.000

ANEXO III-C

EXPLOTACIONES

Conceptos:

563,01

481.739.600

Derechos por servicio de riego de la plaza de toros	145.000
Derechos de almacenaje de efectos procedentes de desahucios	330.000
Derechos explotación estanque del Parque de Madrid con barcas de recreo	500.000
Derechos por cesión de instalaciones deportivas para festivales, etc.	1.500.000
Derechos de inscripción en cursillos escolares de educación física-natación	1.500.000
Derechos utilización instalaciones de Polideportivos municipales	260.000.000
Derechos utilización pistas de tenis de la Casa de Campo	4.000.000
Derechos utilización barcas de recreo del Lago de la Casa de Campo	4.500.000
Derechos de entrada en el Templo Debod ..	250.000
Derechos servicios efectuados por el Laboratorio móvil Servicio de Industria en la comprobación de ruidos	50.000
Derechos utilización servicios de microfilm de la Hemeroteca Municipal	150.000
Participación cesiones de puestos de Mercados municipales	12.000.000
Derechos ocupación Mercado Central Pescados de locales para oficinas del Banco Mercantil e Industrial	90.000
Derechos ocupación Mercado Central de Pescados de locales para oficinas del gremio de Comisionados y Mayoristas	24.000
Derechos utilización red alumbrado público para iluminación de cabinas telefónicas	1.700.600
Centro Cultural «Villa de Madrid»	40.000.000
Derechos por acarreo de carnes	120.000.000
Servicio Instalaciones FERIALES	35.000.000

PRESUPUESTO ORDINARIO ANEXOS DEL ESTADO DE GASTOS

ANEXO I

<i>Partida</i>	<i>Importe</i>	<i>Concepto del gasto</i>	<i>Desglose</i>
111/115.37	281.038.562	Retribuciones básicas vacantes	281.038.562
125/115.37	1.093.914.421	Retribuciones complementarias. Retribuciones complementarias vacantes ..	349.526.751
		4 por 100 Relación A (4 por 100 - compl. extras)	312.167.718
		Crédito reconocido TAE	201.744.000
		Crédito reconocido, nivel 4 y 3	190.475.952
		Reorganización Hacienda	10.000.000
		Idem. Intervención y Depositaria	10.000.000
		Sentencias	20.000.000
131/115.37	7.872.229	Ayuda Familiar vacantes (previsión)	7.872.229
161/115.37	3.100.847	Ayuda Familiar Relación B	1.090.000
		4 por 100 Relación B (4 por 100 - compl. extras)	2.010.847
171/115.37	9.030.952	Ayuda Familiar Relación C	1.050.904
		4 por 100 Relación C (4 por 100 - compl. extras)	2.968.670
		4 por 100 Temporeros piscinas	5.011.378
198/115.37	148.785.121	Mutualidad vacantes	148.785.121
258/112.3	140.569.749	Para abono de la comisión del 0,50 por 100 al Banco de España por el pago de in- tereses y amortización de la Deuda del Ayuntamiento, durante 1980	569.749
		Para comisión del 5,5 por 100, gastos de corretaje propaganda, colocación, etc., del Empréstito «Villa de Madrid 1979» ..	140.000.000
259/115.35	32.250.000	Para los anuncios y suscripciones oficiales y particulares que acuerde el Excmo. Ayuntamiento	10.000.000
		Gastos de representación no personales del Excmo. Ayuntamiento	15.000.000
		Relación con los medios de difusión y ser- vicios de prensa y radio	4.000.000
		Atenciones varias en materia de relaciones públicas, a librar al Delegado de Rela- ciones Sociales	250.000
		Campañas de imagen y publicidad	3.000.000
259/531	134.065.000	Gastos para atenciones urgentes	3.000.000
		Atenciones de la clínica del Instituto de Puericultura	40.000
		Gastos de renovación y mejora del Instituto de Nutrición y Alimentación	25.000
		Atenciones benéficas de socorro y caridad de la Alcaldía Presidencia	1.000.000
		Para atenciones de la Junta Municipal de Socorro y Asistencia Social	90.000.000
		Gastos por desalojo de fincas declaradas en estado de ruina	40.000.000
263/642	669.150.000	Placas de rotulación de Vías Públicas	3.150.000
		Conservación de galerías de servicio	15.000.000
		Conservación de bocas de riego, fuentes públicas e hidrantes	125.000.000
		Conservación de pasos a distinto nivel	15.000.000
		Tapado de calas, zanjas y calicatas	200.000.000
		Reparación de casillas de vías públicas ...	1.000.000

Partida	Importe	Concepto del gasto	Desglose
263/654.51	700.000.000	Conservación y limpieza ordinaria y extraordinaria de alcantarillado	600.000.000
		Reparación de hundimientos producidos en el alcantarillado	100.000.000
258/716.1	54.088.000	Contratación de servicios para actividades populares y vecinales	9.088.000
		Gastos de promoción cultural de los distritos	45.000.000
263/717.1	233.800.000	Escayolamiento y transplante de pinos en zonas verdes	13.000.000
		Conservación de parques	270.000.000
		Obras urgentes de conservación y mejora parques y jardines	22.000.000
		Gastos de extinción de plagas forestales ...	2.500.000
		Organización de concursos y exposiciones diversas	1.300.000
482/3	26.836.203	Becas y ayudas escolares para Educación General Básica	2.900.000
		Legados a favor de Internados	36.203
		Becas de estudios para formación profesional	1.500.000
		Becas para estudios universitarios	7.400.000
		Becas de estudios para otras enseñanzas ..	1.700.000
		Becas para comedores escolares	9.500.000
		A centros de vacaciones para alumnos ...	1.500.000
		A la junta de promoción educativa	300.000
		Becas o ayudas de viajes	2.000.000
259/95	479.000.000	Previsión para el pago de revisiones de precios	400.000.000
		Devoluciones de ingresos indebidos por exacciones suprimidas	1.000.000
		Indemnizaciones por daños y perjuicios que acuerde el Ayuntamiento	2.000.000
		Por otros gastos imprevistos	6.000.000
		Coste de los servicios en control de calidad en régimen de convenio	70.000.000

Clasificación funcional de los gastos:

A) ACTIVIDADES DE CARACTER GENERAL

1. SERVICIOS GENERALES

1.1. Administración General

- 11.1 Organos de gobierno.
- 11.2 Administración financiera.
 - 112.1 Intervención.
 - 112.2 Depositaria.
 - 112.3 Otros servicios financieros.
- 11.3 Gastos de la Corporación relativos a la Administración Central.
 - 113.1 Estadística.
 - 113.3 Reclutamiento y reemplazo.
 - 115.1 Secretaría General.
 - 115.11 Secretaría General: Administración Central.
 - 115.12 Secretaría General: Administración Territorial.
 - 115.2 Parque Móvil.
 - 115.3 Otros servicios generales.
 - 115.31 Vicesecretaría.
 - 115.32 Informática.
 - 115.33 Artes Gráficas.
 - 115.34 Talleres Generales.
 - 115.35 Relaciones Sociales.
 - 115.36 Construcciones Municipales.
 - 115.37 Conceptos Generales.

1.4 Seguridad

- 14.4 Policía y Guardería Rural.
 - 144.1 Policía Municipal.
 - 144.3 Otros Servicios de vigilancia y seguridad.
- 14.5 Control de Tráfico.
- 14.9 Defensa Pasiva.

B) ACTIVIDADES SOCIALES Y PARA LA COMUNIDAD

3. EDUCACION

3.3 Enseñanza

- 33.1 Preescolar.
- 33.2 Básica.
- 33.3 Formación Profesional.
- 33.5 Universitaria.
- 33.7 Educación especial.
- 33.8 Otras enseñanzas.

3.4 Servicios complementarios

- 34.1 Comedores escolares y ayudas alimenticias.
- 34.4 Colonias escolares.

4. SANIDAD

4.3 Hospitales, clínicas y centros médicos

- 43.1 Hospitales, clínicas y sanatorios.
 - 431.1 Equipos Quirúrgicos.
 - 431.2 Centro de medicina preventiva.
- 43.2 Casas de Socorro y dispensarios.
- 43.5 Laboratorios.
 - 435.1 Laboratorios para Análisis.
 - 435.2 Laboratorio Municipal de Higiene.
- 43.6 Ambulancias.

5. PENSIONES, SEGURIDAD SOCIAL Y SERVICIOS DE ASISTENCIA SOCIAL

5.1 Pensiones de funcionarios.

- 51.1 De funcionarios de la Corporación.
- 51.2 De otro personal.

5.2 Seguridad Social

- 52.1 Asistencia médico-farmacéutica al personal activo.
- 52.2 Asistencia médico-farmacéutica al personal pasivo.
- 52.3 Otras prestaciones o indemnizaciones.

5.3 Servicios de asistencia social

- 53.1 Asistencia farmacéutica y otras atenciones para la Benificencia.
- 53.2 Residencias de ancianos, albergues y comedores benéficos.

6. VIVIENDA Y BIENESTAR COMUNITARIO

6.4 Urbanismo y arquitectura

- 64.1 Urbanismo.
- 64.2 Vías públicas.
- 64.3 Alumbrado público.
- 64.5 Monumentos.

6.5 Servicios de saneamiento, de abastecimiento de agua y de incendios

- 65.1 Abastecimiento de agua.
- 65.2 Servicio contra incendios.
- 65.3 Recogida y eliminación de basuras y limpieza viaria.
 - 653.1 Recogida de basuras.
 - 653.2 Eliminación de basura.
 - 653.3 Limpieza viaria.
- 65.4 Otros servicios sanitarios.
 - 654.1 Baños públicos, duchas, evacuadores y lavaderos.
 - 654.2 Desinfección, desinsectación, desratización e inspección sanitaria.
 - 654.4 Cementerios.
 - 654.5 Alcantarillados y aguas residuales.
 - 654.51 Alcantarillado.
 - 654.52 Depuración de aguas.
 - 654.6 Defensa de medio ambiente.

7. OTROS SERVICIOS COMUNITARIOS Y SOCIALES

7.1 Servicios culturales y recreativos

- 71.2 Bibliotecas y archivos.
- 71.3 Museos e Instituciones similares, jardines botánicos y zoológicos.
- 71.4 Prensa e información.
- 71.6 Cinematografía, teatro y música.
 - 716.1 Cines, teatros y salas de concierto.
 - 716.2 Bandas de música y orquestas.
- 71.7 Esparcimiento.
 - 717.1 Parques y jardines.
 - 717.3 Campos de deporte.
 - 717.4 Festejos.
- 71.8 Otros servicios culturales y recreativos.
 - 718.1 Centros culturales.
 - 718.2 Otros servicios y actividades culturales y recreativas.
 - 718.3 Turismo social.
 - 718.4 Acción para la juventud.

7.2 Otros servicios

- 72.1 Inspección técnica de industria.
- 72.2 Información vecinal.

8. SERVICIOS ECONOMICOS

8.5 Transportes y comunicaciones

- 85.8 Líneas y estaciones de autobuses.

8.6 Comercio

- 86.4 Lonjas y mercados.
 - 864.1 Mercados.
 - 864.2 Servicios de repartos de carnes.

8.7 Turismo

- 87.2 Fomento del turismo.

8.8 Otros servicios económicos.

- 88.1 Matadero.

D) NO CLASIFICADOS

9. NO CLASIFICADOS

9.1 Deuda Pública

- 91.1 Deuda Pública.

9.5 Otros

- 95.1 Indeterminados.

CODIGO DE PROGRAMAS DE INVERSION

- 6.1 *Servicios Generales*
 - 611 Secretaría.
 - 612 Juntas Municipales.
 - 613 Parque Móvil.
 - 614 Talleres Generales de Conservación.
 - 615 Conceptos Generales.
 - 616 CETI.
 - 617 Delegación de Hacienda.
 - 618 Relaciones Sociales.
 - 619 Acción Vecinal
- 6.2 *Abastos y Mercados*
 - 621 Matadero.
 - 622 Mercados Centrales.
 - 623 Mercados de Distrito.
- 6.3 *Circulación y Transportes*
 - 631 Aparcamiento y Transporte.
 - 632 Circulación.
- 6.4 *Cultura*
 - 641 Bibliotecas, Archivos y Museos.
 - 642 Actividades Culturales.
 - 643 Centro Cultural Villa de Madrid.
 - 644 Instalaciones Deportivas.
 - 645 Instalaciones Feriales.
- 6.5 *Educación*
 - 651 Centros Educación Especial.
 - 652 Colegios Nacionales.
 - 653 Colegios e Internados Municipales.
- 6.6 *Obras y Servicios Urbanos*
 - 661 Construcciones Municipales.—Acometidas a edificios.
 - 662 Construcciones Municipales Obras en edificios municipales.
 - 663 Vías Públicas (PESUB).
 - 664 Vías Públicas (MOPU).
 - 665 Alumbrado (PESUB).
 - 666 Industrias y Actividades.
 - 667 Urbanización.
- 6.7 *Saneamiento y Medio Ambiente*
 - 671 Medio Ambiente.
 - 672 Limpiezas.
 - 673 Parques y Jardines. Reforma Parque.
 - 674 Parques y Jardines. Inversiones varias.
 - 675 Abastecimiento de aguas.
 - 676 Saneamiento.
- 6.8 *Sanidad y Asistencia Social*
 - 681 Asistencia Social.
 - 682 Cementerios.
 - 683 Centros Asistenciales.
 - 684 Equipos Quirúrgicos.
 - 685 Institutos Médicos.
 - 686 Instituto Fabiola de Mora.
 - 687 Laboratorio.
 - 688 Parque de Desinfección, Desinsectación y Desratización.
 - 689 Centro de Protección Animal.
- 6.9 *Seguridad y Policía Municipal*
 - 691 Grúa Municipal.
 - 692 Policía.
 - 693 Incendios.

ANEXO III

ORDEN DE PROGRAMAS DE INVERSIÓN

01	Programa de Inversión en el Sector Público	1.00
02	Programa de Inversión en el Sector Privado	1.00
03	Programa de Inversión en el Sector Social	1.00
04	Programa de Inversión en el Sector Cultural	1.00
05	Programa de Inversión en el Sector Deportivo	1.00
06	Programa de Inversión en el Sector Científico y Tecnológico	1.00
07	Programa de Inversión en el Sector Medioambiental	1.00
08	Programa de Inversión en el Sector de Infraestructuras	1.00
09	Programa de Inversión en el Sector de Transportes	1.00
10	Programa de Inversión en el Sector de Comunicaciones	1.00
11	Programa de Inversión en el Sector de Energía	1.00
12	Programa de Inversión en el Sector de Recursos Humanos	1.00
13	Programa de Inversión en el Sector de Investigación y Desarrollo	1.00
14	Programa de Inversión en el Sector de Innovación	1.00
15	Programa de Inversión en el Sector de Marketing	1.00
16	Programa de Inversión en el Sector de Relaciones Públicas	1.00
17	Programa de Inversión en el Sector de Asesoría	1.00
18	Programa de Inversión en el Sector de Formación	1.00
19	Programa de Inversión en el Sector de Empleo	1.00
20	Programa de Inversión en el Sector de Seguridad	1.00
21	Programa de Inversión en el Sector de Salud	1.00
22	Programa de Inversión en el Sector de Educación	1.00
23	Programa de Inversión en el Sector de Cultura	1.00
24	Programa de Inversión en el Sector de Deporte	1.00
25	Programa de Inversión en el Sector de Ciencia y Tecnología	1.00
26	Programa de Inversión en el Sector de Medio Ambiente	1.00
27	Programa de Inversión en el Sector de Infraestructuras	1.00
28	Programa de Inversión en el Sector de Transportes	1.00
29	Programa de Inversión en el Sector de Comunicaciones	1.00
30	Programa de Inversión en el Sector de Energía	1.00
31	Programa de Inversión en el Sector de Recursos Humanos	1.00
32	Programa de Inversión en el Sector de Investigación y Desarrollo	1.00
33	Programa de Inversión en el Sector de Innovación	1.00
34	Programa de Inversión en el Sector de Marketing	1.00
35	Programa de Inversión en el Sector de Relaciones Públicas	1.00
36	Programa de Inversión en el Sector de Asesoría	1.00
37	Programa de Inversión en el Sector de Formación	1.00
38	Programa de Inversión en el Sector de Empleo	1.00
39	Programa de Inversión en el Sector de Seguridad	1.00
40	Programa de Inversión en el Sector de Salud	1.00
41	Programa de Inversión en el Sector de Educación	1.00
42	Programa de Inversión en el Sector de Cultura	1.00
43	Programa de Inversión en el Sector de Deporte	1.00
44	Programa de Inversión en el Sector de Ciencia y Tecnología	1.00
45	Programa de Inversión en el Sector de Medio Ambiente	1.00
46	Programa de Inversión en el Sector de Infraestructuras	1.00
47	Programa de Inversión en el Sector de Transportes	1.00
48	Programa de Inversión en el Sector de Comunicaciones	1.00
49	Programa de Inversión en el Sector de Energía	1.00
50	Programa de Inversión en el Sector de Recursos Humanos	1.00
51	Programa de Inversión en el Sector de Investigación y Desarrollo	1.00
52	Programa de Inversión en el Sector de Innovación	1.00
53	Programa de Inversión en el Sector de Marketing	1.00
54	Programa de Inversión en el Sector de Relaciones Públicas	1.00
55	Programa de Inversión en el Sector de Asesoría	1.00
56	Programa de Inversión en el Sector de Formación	1.00
57	Programa de Inversión en el Sector de Empleo	1.00
58	Programa de Inversión en el Sector de Seguridad	1.00
59	Programa de Inversión en el Sector de Salud	1.00
60	Programa de Inversión en el Sector de Educación	1.00
61	Programa de Inversión en el Sector de Cultura	1.00
62	Programa de Inversión en el Sector de Deporte	1.00
63	Programa de Inversión en el Sector de Ciencia y Tecnología	1.00
64	Programa de Inversión en el Sector de Medio Ambiente	1.00
65	Programa de Inversión en el Sector de Infraestructuras	1.00
66	Programa de Inversión en el Sector de Transportes	1.00
67	Programa de Inversión en el Sector de Comunicaciones	1.00
68	Programa de Inversión en el Sector de Energía	1.00
69	Programa de Inversión en el Sector de Recursos Humanos	1.00
70	Programa de Inversión en el Sector de Investigación y Desarrollo	1.00
71	Programa de Inversión en el Sector de Innovación	1.00
72	Programa de Inversión en el Sector de Marketing	1.00
73	Programa de Inversión en el Sector de Relaciones Públicas	1.00
74	Programa de Inversión en el Sector de Asesoría	1.00
75	Programa de Inversión en el Sector de Formación	1.00
76	Programa de Inversión en el Sector de Empleo	1.00
77	Programa de Inversión en el Sector de Seguridad	1.00
78	Programa de Inversión en el Sector de Salud	1.00
79	Programa de Inversión en el Sector de Educación	1.00
80	Programa de Inversión en el Sector de Cultura	1.00
81	Programa de Inversión en el Sector de Deporte	1.00
82	Programa de Inversión en el Sector de Ciencia y Tecnología	1.00
83	Programa de Inversión en el Sector de Medio Ambiente	1.00
84	Programa de Inversión en el Sector de Infraestructuras	1.00
85	Programa de Inversión en el Sector de Transportes	1.00
86	Programa de Inversión en el Sector de Comunicaciones	1.00
87	Programa de Inversión en el Sector de Energía	1.00
88	Programa de Inversión en el Sector de Recursos Humanos	1.00
89	Programa de Inversión en el Sector de Investigación y Desarrollo	1.00
90	Programa de Inversión en el Sector de Innovación	1.00
91	Programa de Inversión en el Sector de Marketing	1.00
92	Programa de Inversión en el Sector de Relaciones Públicas	1.00
93	Programa de Inversión en el Sector de Asesoría	1.00
94	Programa de Inversión en el Sector de Formación	1.00
95	Programa de Inversión en el Sector de Empleo	1.00
96	Programa de Inversión en el Sector de Seguridad	1.00
97	Programa de Inversión en el Sector de Salud	1.00
98	Programa de Inversión en el Sector de Educación	1.00
99	Programa de Inversión en el Sector de Cultura	1.00
100	Programa de Inversión en el Sector de Deporte	1.00

MEMORIA DEL PRESUPUESTO ESPECIAL DE LA GERENCIA MUNICIPAL DE URBANISMO 1980

1. INTRODUCCION

2. ESTADO DE INGRESOS

2.1. Tasas y otros Ingresos

- 2.1.1. Licencias urbanísticas.
- 2.1.2. Tasas por prestación de servicios públicos municipales.
- 2.1.3. Contribuciones Especiales
- 2.1.4. Multas por infracciones urbanísticas.
- 2.1.5. Reintegros.

2.2. Ingresos patrimoniales.

2.3. Enajenación de inversiones reales.

2.4. Aportación del Presupuesto Extraordinario.

3. ESTADO DE GASTOS

3.1. Gastos Ordinarios de Gerencia.

- 3.1.1. Remuneraciones de Personal.
- 3.1.2. Compra de bienes corrientes y de Servicios.
- 3.1.2.1. Contratos de prestación de Servicios.
- 3.1.2.2. Conservación y reparaciones ordinarias.
- 3.1.2.3. Gastos de mantenimiento y funcionamiento.

3.2. Gastos Urbanísticos de Gerencia.

- 3.2.1. Carga financiera.
- 3.2.1.1. Intereses.
- 3.2.1.2. Variación de pasivos financieros.
- 3.2.2. Programa de adquisición de suelo.
- 3.2.2.1. Adquisición directa de suelo.
- 3.2.2.2. Adquisición de suelo por expropiación.
- 3.2.3. Programa de urbanizaciones.
- 3.2.4. Programa de viviendas.
- 3.2.4.1. Convenio MOPU-Ayuntamiento.
- 3.2.4.2. Obras en Colonias Municipales.
- 3.2.5. Déficit.

4. ESTRUCTURA PRESUPUESTARIA PARA 1980

4.1. Presupuesto de Gastos.

- 4.1.1. Clasificación económica.
- 4.1.2. Clasificación funcional.
- 4.1.3. Clasificación económica-funcional.

4.2. Presupuesto de Ingresos.

1. INTRODUCCION

LA Gerencia Municipal de Urbanismo, es una entidad con personalidad jurídica pública independiente, a la que se encomienda la gestión urbanística del término municipal de Madrid. Su actividad se financia a través de un Presupuesto Especial, en el que se integra el de Urbanismo, previsto en el artículo 192 de la Ley del Suelo.

El objetivo principal en la elaboración de este Presupuesto ha sido conseguir un presupuesto real. Prueba de ello es el saneamiento que se ha venido haciendo durante 1979, para que las cifras consignadas en ingresos sean efectivamente recaudables, y los créditos presupuestados en gastos obedezcan a una planificación consecuentemente programada.

Otro objetivo perseguido es el ya apuntado de que el programa de actuación para los próximos tres años, y especialmente para 1980, se refleje en el presupuesto elaborado, bien a través de planes de etapas o de actuaciones anuales, si fuera el caso.

Todos estos planeamientos ya se inician con un problema importante, cual es: el retraso en la elaboración y aprobación del presupuesto y esto es debido, fundamentalmente, a dos causas: a) la tardía aparición de la legislación de ámbito estatal, que recoge las instrucciones para la confección del presupuesto, así como la aplicación de la nueva estructura, y b) la vinculación de este presupuesto al Presupuesto Extraordinario de Inversiones de 1980.

El desfase que se produce al carecer de la disponibilidad de los créditos acarrea una falta de operatividad en la programación, no pudiendo cumplirse las prioridades establecidas, toda vez que el programa no se puede entender diacrónicamente, sino íntimamente vinculado al calendario real, ya que el retraso en su ejecución conlleva a desajustes de oportunidad, que influyen negativamente en la coordinación y en los fines a conseguir.

Se presenta un presupuesto equilibrado por un total de 5.070 millones de pesetas, donde figura incluido el déficit del Presupuesto de 1979, ya que, como hecho anómalo, se ha producido la liquidación de dicho presupuesto con antelación a la elaboración del proyecto de 1980, lo que supone una reducción en las actuaciones previstas para este ejercicio en 324,5 millones de pesetas, importe del déficit.

El Proyecto de Presupuesto presentado supone un aumento, en términos nominales, del 31,2 % respecto al de 1979. Sin embargo, en términos reales, este porcentaje sería inferior, ya que hay que

considerar que el presupuesto de 1979 fue menor que el de 1978, debido a la situación especial del año anterior. Los motivos de esta disminución fueron: 1.º la tardía elaboración del presupuesto de 1979, debido a la Ley de Elecciones Locales, donde se establecía que la nueva Corporación sería la que redactaría el nuevo presupuesto, y 2.º siendo este un presupuesto fundamentalmente de inversiones, al efectuar la programación para un período de seis meses, lógicamente, las previsiones se ven reducidas, dado que depende de forma determinante de la capacidad de gestión, para cumplimentar dicha programación.

Aunque en los puntos 2 y 3 se pasa a efectuar un análisis detallado de los gastos y los ingresos, en líneas generales se puede decir que este presupuesto se financia fundamentalmente de:

a) Aportación del Presupuesto Ordinario: En aplicación del artículo 194 del texto refundido de la Ley sobre Régimen del Suelo, los Ayuntamientos destinarán un 5 % de su Presupuesto Ordinario a constitución de Patrimonio Municipal del Suelo, y otro 5 % para la ejecución de urbanizaciones.

Dichas aportaciones se pueden incluir en un Presupuesto Extraordinario financiado mediante concierto de operación de crédito, según se establece en el Real Decreto 1256/1979, de 25 de mayo, sobre Presupuestos Locales del año 1979 y en el Real Decreto Ley 2/1979, de 26 de enero.

b) Enajenación de parcelas: Hasta la fecha, esta cifra se presentaba realmente inflacionada, no siendo así en este proyecto, ya que la cantidad que se prevé está garantizada por medio de la correcta preparación de los terrenos que se va a proceder a su enajenación en el mercado, mediante subasta pública o adjudicación directa.

c) Tasas por prestación de Servicios: El concepto más importante es el que se refiere a las licencias de obras, cuya previsión se encuentra reducida a la mitad, ya que el otro 50 % se aplica al Presupuesto Ordinario del Ayuntamiento, siendo la Gerencia la encargada de la tramitación y gestión de la casi totalidad de dichas licencias.

Los gastos, en líneas generales, que se pretenden cubrir, son los siguientes:

a) Gastos de personal: Se ha establecido el aumento del 12,5 % previsto en la Ley, más un mínimo para cubrir ascensos y vacantes.

b) Gastos corrientes: Son los de administración general de la Gerencia para su funcionamiento. Además, se incluyen los gastos que ocasionan el mantenimiento de las Colonias Municipales.

c) Carga financiera: Ésta son los intereses y las amortizaciones de los préstamos que, en principio, se otorgan al Municipio para realizar funciones que entran dentro de la competencia de la Gerencia, y que deberían ser ejecutadas a través o con la intervención directa o indirecta de este órgano municipal, aunque esto no se cumple en todos los casos.

d) Inversiones: Se presentan tres programas de inversión: adquisición de suelo, urbanizaciones y viviendas.

Dada la importancia decisiva de disponer de un Patrimonio importante de suelo, para poder gestionar eficazmente políticas urbanas en la ciudad, se ha elaborado un programa de adquisición de suelo, estudiándose exhaustivamente los proyectos de expropiación que conllevarán al incremento del citado patrimonio, con el fin de llevar a cabo una política municipal del suelo.

En cuanto al programa de urbanizaciones, realmente quien lo ejecuta es la Delegación de Obras y Servicios Urbanos.

El programa de viviendas consta de dos partes: construcción de viviendas y obras de conservación en las Colonias Municipales.

en principio, la política municipal intenta mantener la propiedad patrimonial del suelo en todos los sitios en que puedan constituir la base de políticas sociales, equipamientos o favorecer la permuta o convenios con la iniciativa privada, a fin de solucionar problemas existentes.

Por tanto, en el Presupuesto de este año, las parcelas que se enajenan son aquellas que no cumplen estas funciones y constituyen elementos residuales que no se ajustan a la política de suelo antes citada.

En cuanto a las Contribuciones Especiales, también es previsible, según la política general del Ayuntamiento, una disminución de las mismas, y de acuerdo con las normas de funcionamiento elaboradas por la Delegación de Hacienda, Rentas y Patrimonio.

El Estado de Ingresos está formado principalmente por:

2.1. Tasas y otros Ingresos

Cuyos conceptos más importantes son:

2.1.1. Licencias urbanísticas

La modificación de la Ordenanza no ha afectado a los ingresos básicos de esta Tasa, como son las licencias por obras de nueva planta, ampliación o reforma, obras de tramitación abreviada, obras de instalación, ampliación o reforma de industrias, derribos, apeos y vaciados, etc...

Por esto, y debido a la situación estancada del sector de la construcción, se mantiene la misma cifra del año anterior: 325 millones de pesetas.

2.1.2. Tasas por prestación de servicios públicos municipales

Se incluyen los siguientes conceptos: informes, cédulas urbanísticas, Planes Parciales o Especiales de Ordenación, parcelaciones y reparcelaciones y proyectos de urbanización.

Se prevé un aumento de un 130%, que se justifica por la cuantía de los derechos correspondientes al trámite y resolución de los proyectos de urbanización, ya que siendo un porcentaje mínimo el que se aplica, debido al montante de dichos proyectos, supone una importante cantidad a recaudar.

2.1.3. Contribuciones Especiales

Se prevé el ingreso de 50 millones de pesetas, con lo que la reducción respecto a 1979 es del 50 %.

El decreciente rendimiento de las Contribuciones Especiales está motivado por: su sistema de aplicación, exenciones, no sujeciones, etc. ...

2.1.4. Multas por infracciones urbanísticas

Se ha reducido la cifra presupuestaria en un 37,5 %, respecto al año anterior.

Siendo conscientes de la necesidad de una disciplina urbanística, y habiéndose

ESTRUCTURA PRESUPUESTARIA POR CAPITULOS

INGRESOS

	Millones pts.	%
Tasas y otros ingresos.....	616	12,1
Ingresos patrimoniales.....	14	0,3
Enajenación de inversiones reales.....	530	10,4
Transferencias de capital.....	3.700	73,0
Variación de activos financieros.....	10	0,2
Variación de pasivos financieros.....	200	4,0
	5.070	100,0

GASTOS

	Millones pts.	%
Remuneraciones de personal.....	676	13,3
Compra de bienes corrientes y servicios.....	272	5,4
Intereses.....	348	6,9
Transferencias corrientes.....	2	0
Inversiones reales.....	3.098	61,1
Variación de activos financieros.....	100	2,0
Variación de pasivos financieros.....	574	11,3
	5.070	100,0

2. ESTADO DE INGRESOS

En los últimos años, las fuentes de financiación de este presupuesto han variado considerablemente. Hasta la fecha, se sustentaba principalmente por la aportación del Presupuesto Ordinario del Ayuntamiento, por la enajenación de parcelas y por las Contribuciones Especiales.

Por ninguno de los tres conceptos se recaudaba lo previsto, ya que la aportación no se ingresaba al provenir de un presupuesto deficitario. Prueba de ello es el re-

traso en el pago de la misma, del presupuesto de 1977, por un total de 1.700 millones de pesetas; los terrenos no se vendían y las Contribuciones Especiales llevaban un proceso decreciente.

Por todo lo expuesto, al tratar de elaborar un presupuesto real, dichas previsiones se han visto muy reducidas respecto al año anterior, excepto en lo que respecta a la aportación.

En cuanto a la enajenación de parcelas,

iniciado un replanteamiento en la gestión, tanto en la ejecución como en la planificación de los expedientes sancionadores, hay que reconocer que la capacidad real de recaudación, por este concepto, es muy inferior a los resultados esperados en un futuro.

Es por lo que, en la misma línea de realismo, en la ejecución del presupuesto se reduce la cifra a la cantidad que se estima perceptible en las arcas municipales, con la voluntad de ir aumentando en la eficacia de la sanción y cobro de las multas.

2.1.5. Reintegros (ANEXO I)

Pueden originarse por dos conceptos:

- Obras o instalaciones a cargo de particulares.

Dentro de las cuales se encuentran las obras y urbanizaciones por ejecución sustitutoria, concepto de gran importancia para conseguir una gestión urbanística eficaz.

Conociendo el problema que plantea la recaudación de estos ingresos, en la Gerencia se han elaborado unas Normas de Régimen Interno para la aplicación de la ejecución subsidiaria, que tratan de agilizar este sistema, con el fin de recuperar la mayor cantidad posible del dinero invertido, y es por lo que se han previsto 86 millones de pesetas, cifra superior en un 100 % al año anterior.

- Importe de servicios a cargo de particulares.

Proceden de los servicios prestados a las Colonias Municipales, que luego reintegran los administrados. Se mantiene la cifra del año anterior.

2.2. Ingresos Patrimoniales

Además de los 6,5 millones de pesetas que se obtienen por alquiler de fincas, se incluyen los cánones que deben satisfacer los ocupantes por cesión del derecho de superficie.

Se ha llevado a efecto un análisis detallado de los expedientes. Análisis que ha demostrado la necesidad de una inspección al terreno, lo que se hará una vez ultimada la organización del Departamento de Patrimonio del Suelo.

Se mantiene la misma cifra, al no ser revisables dichos cánones.

2.3. Enajenación de Inversiones Reales

Los ingresos previsibles por la venta de parcelas del Patrimonio Municipal del Suelo se han reducido respecto a 1979, por los motivos ya expuestos en la Introducción.

En el anexo I, hoja 3, se detallan la procedencia de los casi 530 millones de pesetas.

El primer paquete, por un total de 105 millones de pesetas, son un grupo de parcelas ya vendidas al Patronato de Funcionarios del Ministerio del Interior. En el contrato de venta se establecía un porcentaje de entrada (variaba según el grupo) y diez anualidades con un 14 % de interés.

Siguiendo la línea de un presupuesto real, cada año se consigna la anualidad correspondiente, que es lo verdaderamente recaudable.

Otro paquete por 108 millones de pesetas son cuatro parcelas de Francos Rodríguez, Polígono en gran parte enajenado y que se encuentra preparado para su subasta pública.

La cifra más relevante se obtiene por la enajenación del Polígono 35 de la Avenida de la Paz, en avanzado estado de negociación, cuyo importe total se puede estimar en 1.500 millones de pesetas. En este Presupuesto se incluye una parte, ya que el resto de los ingresos producidos irían, en parte, a cubrir el déficit del Presupuesto Extraordinario 1972 «para ejecución del Plan de Actuación urgente».

La absorción por este Polígono del déficit del Presupuesto Extraordinario mencionado se justifica si se entiende que este suelo se ha obtenido por expropiación del Polígono 35, donde los justiprecios se han abonado con terrenos del Polígono 49, que es el que figuraba en dicho presupuesto.

2.4. Aportación del Presupuesto Extraordinario

Desde el año 1978, en que dicha aportación se canaliza a través de un Presupuesto Extraordinario por una emisión de Deuda Pública, esta cantidad se hace realmente efectiva; hasta entonces, por medio del Presupuesto Ordinario, era más difícil su realización, prueba de ello son los 1.700 millones de pesetas, pendientes de ingresar, del Presupuesto de 1977.

Como se ha mencionado en la Introducción, esta cantidad es un 10 % de dicho Presupuesto Ordinario, lo que supone para este ejercicio un total de 3.700 millones de pesetas, que se incluyen en el Presupuesto Extraordinario de Inversiones de 1980.

Dicha cifra es superior a la de los dos años anteriores en un 33,6 %, ya que en 1978 y en 1979 se mantuvo la misma cantidad, al prorrogarse para 1979 el Presupuesto Ordinario de 1978.

En el proyecto de presupuesto presentado supone un 73 % del total de los ingresos previstos, por lo que ha pasado a ser la base de financiación del Presupuesto de Gerencia.

3. ESTADO DE GASTOS

El Estado de Gastos del Presupuesto Especial de la Gerencia Municipal de Urbanismo se diversifica en dos aspectos:

1.º *Gastos Ordinarios de Gerencia:* Bajo este epígrafe se recogen los relativos a las remuneraciones de personal y los gastos de administración de dicho órgano, y

2.º *Gastos urbanísticos de Gerencia:* En este apartado se incluyen los correspondientes a la actividad urbanística de la misma, propios de su competencia, según la Ley del Área Metropolitana de Madrid, sus Reglamento y la vigente Ley del Suelo.

3.1. Gastos Ordinarios de Gerencia

3.1.1. Remuneraciones de personal

Ascienden a un total de 675,8 millones de pesetas.

En aplicación de la Ley de Presupuestos Generales del Estado, las retribuciones íntegras devengadas por los funcionarios, se han incrementado un 12,5 %, en relación con las de 1979, excluyéndose los trienios, complementos familiares, indemnizaciones, etc., según lo establecido en el número 3 del artículo 7 de la referida Ley.

Dicho porcentaje se ha distribuido según se establecía en la Orden del Ministerio de Administración Territorial de 26 de noviembre de 1979, aplicándose automáticamente el 8,5 % de forma proporcional a la cuantía total de las retribuciones íntegras en vigor al 31 de diciembre de 1979.

Con el 4 % restante se ha hecho frente a las pagas extraordinarias de los índices de proporcionalidad 3 y 4, según el aumento establecido en la Ley de Presupuestos antes mencionada, incluyéndose el resto en su partida correspondiente, mientras se procede a su distribución.

Las cifras consignadas para dotación de trienios se aumentan en un 9,46 % respecto a 1979, además, se establece una previsión para los que puedan cumplirse a lo largo del ejercicio.

DATOS COMPARATIVOS EN MILLONES DE PESETAS

Conceptos	1980	1979	
	Presupuesto	Presupuesto	Liquidación
326,01 Licencias urbanísticas.....	325	325	294
326,15 Cédulas urbanísticas, Planes de Ordenación	46	20	30,5
361,01 Contribuciones Especiales	50	100	68,5
391,01 Infracciones de Ordenanzas.....	25	40	13,7
591,01 Derechos de Superficie	2	2	0
612,01 Venta de parcelas.....	529,8	800	31

Para cubrir las vacantes y para atender los cambios de situaciones administrativas se han previsto 29,5 millones de pesetas (ANEXO 1).

Esta cifra no significa la previsión de fondos necesarios para cubrir la plantilla orgánica visada por la Dirección General de Administración Local, el 15 de noviembre de 1978 ni, por supuesto, un aumento de la misma, sino que responde a previsiones de mucho menor alcance, y que se refieren estrictamente a la dotación presupuestaria para el desempeño funcional de la gestión ejercitada por el personal, cuya baja se produjo en el período comprendido desde abril a diciembre de 1979, ya que el presente presupuesto contiene en sus previsiones de plantilla tan sólo la consignación necesaria para los efectivos de que disponía la Gerencia, en diciembre de 1979.

De esta forma se alcanzaría el número de personas con que se contaba en abril de 1979, volumen mínimo para conseguir el desempeño aceptable de la gestión.

3.1.2. Compra de bienes corrientes y de Servicios

Se han incrementado, respecto a 1979, en un 36 %, ello es debido: 1.º al aplicar la nueva estructura presupuestaria, conceptos antes incluidos en el capítulo 1.º, remuneraciones al personal, pasan ahora a formar parte de este capítulo, como por ejemplo el contrato que se mantiene con la Dirección General de la Guardia Civil para la vigilancia del extrarradio que, como contrato de prestación de servicios, para al concepto 258/6, así como los premios de cobranza de los recaudadores, y 2.º por el aumento de los costes de servicios.

Los conceptos más relevantes, dentro de este capítulo, son:

3.1.2.1. Contratos de prestación de Servicios

Esta partida ha sufrido un incremento importante al agruparse en ella todos los contratos de prestación de Servicios existentes en la Gerencia (ANEXO II).

Estos son:

- Convenio con la Dirección General de la Guardia Civil para vigilancia del extrarradio.
- Premios de cobranza a los recaudadores, ambos ya mencionados.
- Convenio con el Instituto Geográfico y Catastral para la realización de los trabajos cartográficos.

Estos trabajos, por un total de 42,6 millones de pesetas, incluyen la conservación y puesta al día del Plano Parcelario, levantamiento de planos, el callejero, la realización de vuelos fotogramétricos, la reducción de las hojas del Parcelario, etc., partidas, antes independientes, que ahora se agrupan.

Respecto a 1979, su importe ha disminuido en un 12,3 % debido a la inclusión en el año anterior del levantamiento del

Plano del Monte del Pardo, trabajo que ya ha sido terminado.

— Contratación de proyectos, estudios, trabajos técnicos, etc. ...

Es la parte más importante del concepto 258/6, ya que se han previsto 100 millones de pesetas, lo que supone un 100 % de incremento del año anterior.

Este aumento está plenamente justificado en los momentos actuales si tenemos en cuenta que, por una parte, se plantea una política de expropiación ambiciosa, que exige un gran número de proyectos, imposibles de ejecutar en la Gerencia ante la actual escasez de medios y personal. Por otra parte, y más importante, es que se inicia en Madrid una necesaria revisión del planeamiento vigente, de acuerdo con los planes y directrices ya esbozados en los PAI, y esto unido a la obligada vinculación del Ayuntamiento de Madrid, al proceso de revisión del Plan General del Área Metropolitana.

En todo caso, esta cifra podría resultar insuficiente si la autonomía municipal, en el proceso de revisión antes citado, no contase con las transferencias consecuentes de la Administración Central (COPLACO).

3.1.2.2. Conservación y reparaciones ordinarias (ANEXO II).

Aquí se incluyen las obras necesarias de conservación y reparación, tanto en el edificio de la Gerencia como en los edificios del Patrimonio Municipal del Suelo.

El incremento de un 26 % respecto al año anterior, viene ocasionado, fundamentalmente, por el aumento del coste de las obras a realizar.

3.1.2.3. Gastos de mantenimiento y funcionamiento

Corresponden al resto de los gastos de este capítulo. Se incluyen tanto los de los locales de Gerencia como los de las Colonias Municipales que, en este último caso, son reintegrables.

La suma de estos gastos no supone gran variación respecto al ejercicio pasado, ya que se compensa el aumento, en unos casos, con la supresión o con la reducción de otros.

3.2. Gastos Urbanísticos de Gerencia

Las actuaciones inversoras en materia de Urbanismo se dirigen, principalmente, a la obtención de suelo para el desenvolvimiento ordenado y coherente de las necesidades más urgentes en esta materia.

Los criterios de selección y prioridades de las actuaciones que se proponen, surgen como consecuencia de un proceso de confrontación y adecuación de las propuestas/ofertas de las Áreas, y la ineludible atención a las aspiraciones ciudadanas, canalizadas a través de las Juntas Municipales de Distrito.

Sin duda, esta es la parte más importante del Presupuesto; justifica, tanto su existencia, como la del órgano de gestión, cuya actividad financiera.

Para el presente ejercicio se han elaborado tres programas de inversión, como una primera etapa a cumplir dentro del programa de actuación de la Gerencia.

A través de los mismos se canaliza la aportación establecida en el artículo 194 de la vigente Ley del Suelo que, para este presupuesto, sería de 1.850 millones de pesetas, para Constitución de Patrimonio Municipal del Suelo y, de la misma cifra, para el Programa de Urbanizaciones.

Además de las cantidades previstas en los programas, hay que tener en cuenta que los trámites expropiatorios y urbanísticos llevan inherentes unos gastos de gestión, por lo que habría que considerar aquí unos gastos de personal y a los que se deben añadir los de conservación del Patrimonio Municipal del Suelo, ya que constituyen actividades que se pueden encuadrar tanto dentro de la actividad patrimonial, como de la urbanística.

En el caso más concreto del programa de urbanizaciones, habría que incluir, además de los anteriores, la carga financiera ocasionada por este motivo, ya que es un coste más a tener en cuenta en el desarrollo de dicha actividad.

Si consideramos los gastos mencionados anteriormente, tanto en constitución del suelo como en urbanizaciones, se llega a establecer un equilibrio en los dos programas, que está en relación con la fuente de ingresos que los nutre.

3.2.1. Carga financiera

Incluye los intereses y las amortizaciones, esto es, los capítulos 3.º y 9.º respectivamente.

La cifra total por ambos conceptos se eleva a 922 millones de pesetas, de los cuales 348,4 corresponden a intereses, y 573,7 a amortizaciones.

3.2.1.1. Intereses

Se pagan 127 millones de pesetas por el Empréstito Villa de Madrid 1973, cuyo destino fue financiar, en parte, la ejecución del plan de actuación urgente: obras de colectores, vialidad, saneamiento y construcciones escolares.

Los 221 millones restantes corresponden a préstamos del Banco de Crédito Local, concertados para nutrir Presupuestos Extraordinarios, destinados a: construcción del Colector del Abroñigal: Presupuesto Extraordinario 1966 (II), a obras viarias: Presupuesto Extraordinario 1967 (II), a obras de urbanización y Colectores: Presupuesto Extraordinario 1970 (II), a constitución de suelo urbano: Presupuesto Extraordinario 1974 (II) y para la mejora de la regulación del tráfico: Presupuesto Extraordinario 1977 (II).

Como puede constatar, no todos inciden directamente en las competencias de la

Gerencia, sino que han ido a nutrir actividades de otras Delegaciones.

3.2.1.2. Variación de pasivos financieros

Se incluyen las amortizaciones de los mismos empréstitos y préstamos considerados en el capítulo 3.º.

Además, se consignan las correspondientes a los anticipos del Instituto Nacional de la Vivienda, que concedió en su día para la construcción de viviendas y que se reintegran por los particulares en el capítulo 8.º del Estado de Ingresos.

3.2.2. Programa de adquisición de suelo

Como ha quedado de relieve en la Introducción, la política de adquisición de suelo es de capital importancia en el presente Presupuesto, toda vez que el citado Patrimonio constituirá el fondo municipal, a partir del cual el municipio podrá negociar o, en su caso, servirá de soporte directo al asentamiento de los distintos elementos constitutivos del producto físico ciudad: infraestructuras básicas, sistemas de espacios libres, equipamientos, viviendas, etcétera...

El importe total del programa es de 1.698 millones de pesetas, de los que, casi 400 se destinan a la adquisición directa de suelo, y el resto a expropiaciones, esto es debido, fundamentalmente, al número de proyectos de expropiación iniciados que se deben terminar. (Ej. Polígonos de la Avenida de la Paz).

3.2.2.1. Adquisición directa del suelo

Hasta la fecha, la adquisición de suelo se canalizaba, fundamentalmente, a través del sistema expropiatorio.

Actualmente los valores que viene fijando el Jurado Provincial de Expropiación, como justiprecio, tanto para el suelo a expropiar como para pagar las indemnizaciones a inquilinos e industrias, están alcanzando cotas tan elevadas que, en determinadas ocasiones, suponen un coste mayor que el que se hubiera pagado mediante adquisición directa.

Esto, unido a la lentitud del procedimiento expropiatorio y a la incertidumbre para determinar el momento de la disponibilidad del suelo, debido a la cantidad de obstáculos a salvar (dilatados recursos contra la fijación de justiprecios, desalojos de viviendas, realojos de inquilinos, etc.), hacen que se cuestione la idoneidad de la expropiación como medio para la adquisición de suelo por el Ayuntamiento, en particular del suelo necesario para actuaciones municipales a corto y medio plazo.

Las posibles ventajas económicas de la expropiación, cada vez más cortas, como se ha indicado, son superadas por las ventajas de todo tipo (incluido el económico, considerando valores en pesetas constantes) que supone el poder disponer inmediatamente del suelo necesario para ejecutar dichas actuaciones.

Además de lo expuesto, hay que considerar que con el ejercicio transcurrido en su mitad, queda poco margen de tiempo para las contracciones presupuestarias necesarias en los expedientes expropiatorios, mientras que las actuaciones de adquisición directa son mucho más rápidas en su tramitación.

Por todo lo expuesto se incluye una cantidad, en este presupuesto, destinada a incrementar el endeble patrimonio municipal por esta vía.

Como actuaciones concretas, son dos las que se proponen para el presente ejercicio, que están en vías de urbanización. Estas son:

- Sustitución de los terrenos aportados por el Ayuntamiento en la constitución de VISOMSA:

VISOMSA propuso al Ayuntamiento la sustitución de los terrenos que éste aportó al constituirse la Sociedad, y que todavía no han sido edificados, por su precio de aportación.

Estos terrenos son los situados en el Polígono de Actuación Municipal de la Chimenea y en el Polígono 10 del Sector «La Vegailla-Valdezarza-Vertedero», cuya superficie edificable es de 50.500 m² y 11.200 m² respectivamente.

A la vista del ofrecimiento formulado, y teniendo en cuenta, de una parte, que no se trata de la recompra de los terrenos, sino de sustituir por dinero parte del suelo municipal aportado y, de otra, que el valor en aportación de los terrenos no edificados es muy inferior al actual del mercado, el Pleno de 27 de julio de 1979 aprobó este acuerdo de la Comisión Informativa de Urbanismo, quedando pendiente de consignación presupuestaria, por su importe, esto es 180.000.000 millones de pesetas.

- Adquisición de terrenos en la Colonia Molinos de Viento.

Es una operación necesaria para el desarrollo del Convenio suscrito para la construcción de 400 viviendas entre el Ministerio de Obras Públicas y Urbanismo y el Ayuntamiento de Madrid.

Son 5.939 metros cuadrados de terrenos pertenecientes a la extinguida Dirección General de Regiones Devastadas, actualmente en fase de liquidación, colindantes a la Colonia Municipal de «Molinos de Viento», con una valoración que se aproxima a los 14.000.000 de pesetas.

El acuerdo se aprobó en Consejo de Gerencia del 23 de mayo de 1980.

3.2.2.2. Adquisición de suelo por expropiación

A pesar de lo enunciado en el punto anterior, la política de adquisición de suelo sigue basada en el sistema de expropiación, y esto es debido, fundamentalmente, a la específica competencia para expropiar, que se les ha designado a los entes locales, tanto por la Ley de Régimen Local, como por la de Expropiación Forzosa y por toda la vigente legislación urbanística.

El montante destinado a expropiaciones representa un 76,5 % del total del programa de adquisición de suelo, y esto principalmente por dos motivos:

- a) En la ejecución del planeamiento hay que atender al sistema fijado por el mismo, que en muchos casos es el sistema de expropiación.
- b) La mayor parte del crédito presupuestado está destinado a terminar proyectos de expropiación ya iniciados.

Para la ejecución de este programa se ha realizado un estudio sobre las expropiaciones en el término municipal de Madrid, en el que se detectaron los siguientes bloques de actuación expropiatorias:

- 1.º Proyectos promovidos para la ejecución del planeamiento.
- 2.º Convenio MOPU-Ayuntamiento.
- 3.º Plan de Saneamiento Integral.
- 4.º Proyectos promovidos por la Delegación de Obras y Servicios Urbanos.
- 5.º Proyectos promovidos por las Juntas Municipales de Distrito y otras Delegaciones.
- 6.º Anillo Verde.

Ante el amplio programa enumerado, y antes de iniciar tareas que luego no se iban a poder ejecutar debido a la escasez de medios personales y materiales, se hizo un estudio exhaustivo de los 62 proyectos redactados por la Gerencia, con el fin de establecer un programa que plasme una política expropiatoria y para poder marcar unas prioridades en dicha programación.

Para ello, se analizó en cada proyecto: la finalidad del mismo, la situación en que se encuentra y, sobre todo, si se había iniciado su ejecución, llegar a conocer la deuda pendiente real.

Como consecuencia de dicho estudio, se han hecho tres grupos:

- 1.º Proyectos cuya tramitación se propone suspender.

Son proyectos que no se han llegado a aprobar y cuya ejecución no se puede iniciar, en la mayoría de los casos, por motivos de planeamiento.

- 2.º Proyectos pendientes de nuevo estudio.

En algunos proyectos parece aconsejable la revisión del planeamiento, para su mejor desarrollo (Ej. Manzanares-Autopista del Sur).

- 3.º Proyectos cuya tramitación continúa.

Es en este grupo donde se ha incidido más en el estudio de la deuda pendiente real, con el fin de llegar a conocer los créditos necesarios para la terminación de los proyectos iniciados.

Al decir, deuda pendiente real, se entiende que se ha hecho el cálculo a partir de la situación de cada expediente y, a través de la experiencia administrativa en este campo, se sabe con bastante certeza las valoraciones que van a resultar, ya que en la mayoría de los casos serán las que dé el Jurado Provincial de Expropiación.

El crédito necesario para cada proyecto nos lo da la suma de: el justiprecio de fincas por contraer y su cuantía, el número de fincas sin justiprecio y su valoración, el número de inquilinos e industrias pendientes de indemnización, desalojo o vivienda y su importe, y los intereses a abonar por todos los conceptos expuestos.

Una vez conocida la deuda pendiente, se establecen las prioridades y el programa a seguir por etapas, con el fin de concretar la primera, para incluirla en este Presupuesto.

Proyectos de expropiación incluidos en el Presupuesto (ANEXO III)

El programa de expropiaciones para 1980 está limitado por:

- La escasez de medios personales, y
- Lo avanzado del ejercicio en curso.

A pesar de ello, supone un 38 % más que en 1979, pero esto es debido a que en dicho año las inversiones se redujeron, por los motivos ya expuestos en la Introducción, ya que, sin embargo respecto a 1978, el aumento es de un 20 %.

Para la elaboración del presupuesto, se han agrupado según la finalidad urbanística de cada proyecto.

En el cuadro siguiente se especifica el crédito necesario para la determinación de cada proyecto (deuda pendiente total) y lo, que se consiga en el presupuesto del presente ejercicio. Esta última cifra está en función de la situación de la tramitación del proyecto, ya que se da el caso de que los expedientes que se encuentran pendientes de resolución por el Jurado Provincial de Expropiación, pueden tardar dos años, con lo que la ejecución del proyecto se queda en suspenso por ese tiempo.

En cuanto al proyecto de la Cuesta de la Vega (Muralla de Madrid), como suponía una cantidad importante, se hizo un convenio por el que se abonaba a los propietarios la deuda pendiente en tres anualidades, correspondiendo a este ejercicio la tercera y última.

En relación con el Anillo Verde y de acuerdo con la Base 14 del Proyecto de Modificación del Plan General del Área Metropolitana de Madrid para la fijación de bases de actuación en el Anillo Verde, previsto en dicho Plan General aprobado

por COPLACO el 8 de mayo de 1980, el Pleno Municipal del 29 de febrero de 1980, aprobó y elevó a COPLACO una propuesta de delimitación de zonas de actuación municipal por expropiación redactada por la Gerencia Municipal de Urbanismo.

En base a criterios de oportunidad y necesidad, se ha previsto para este año, como experiencia piloto, la expropiación del Polígono 12 de los delimitados por la Gerencia, de 73,43 hectáreas de superficie.

Los criterios de oportunidad se fundamentan en que, próximo a este Polígono, se están expropiando por COPLACO terrenos de Suelo Rústico con aplicación, a efectos de valoración, de la Ley 52/62, procedimiento igual al previsto para expropiar en el Anillo Verde, siendo los precios pagados por COPLACO, inferiores a 200 pesetas el metro cuadrado, similares a los previstos por Gerencia para estas actuaciones.

Los criterios de necesidad se basan en la urgencia de ordenar conjuntamente la zona donde se localiza el Polígono 12 del Anillo Verde, la factoría CHRYSLER, los terrenos previstos para la actuación «Plata y Castañar», la zona calificada para uso de alma-

<i>Grupos según su finalidad</i>	<i>Proyectos incluidos</i>	<i>Deuda pendiente</i>	<i>Total</i>	<i>Consignación en el Pto. 1980</i>
Expropiaciones para ejecución de parques, zonas ajardinadas y otros equipamientos.	Zonas verdes y dep. Hortaleza	50.000.000		50.000.000
	Zona de Pradolongo.....	90.000.000		90.000.000
	Plaza de Almodovar.....	86.935.653		26.935.653
	Maestro Arbós.....	32.685.696		22.685.696
	Presa 9 y 10.....	32.883.807		32.883.807
	Depuradora Zona Sur.....	10.911.114		10.911.114
			303.416.270	223.416.270
Exprop. en diversos sectores incluidos en Planes de Ordenación y especialmente para apertura de viales y desarrollo. Convenio MOPU-Ayuntamiento.	Diversos sectores (1).....	162.000.000		92.000.000
	Acceso Hortaleza-Canillas...	40.000.000		40.000.000
	Puente de los Tres Ojos Nudo Sur, 2.ª fase.....	43.000.000		43.000.000
	Acceso Moratalaz-Vicálvaro.	45.000.000		45.000.000
			290.000.000	220.000.000
Exprop. a realizar en la calzada y Polígonos 21, 26, 27, 31, 38 y 43 de la Avda. de la Paz.	Polígono 21.....	137.381.910		56.381.911
	Polígono 26.....	10.834.667		10.834.667
	Polígono 27.....	53.636.505		23.636.505
	Polígono 31.....	138.380.863		48.380.863
	Polígono 38.....	199.143.805		50.143.805
	Polígono 43.....	512.174.549		253.174.549
			1.051.552.299	442.552.300
Exprop. en los Polígonos «Poblado C de Carabanchel», «La Chimenea», «Santamarca» y «General Ricardos-Eugenia de Montijo».	Poblado C de Carabanchel...	20.141.825		10.141.825
	La Chimenea.....	2.767.498		2.767.498
	Santamarca.....	35.422.354		35.422.354
	General Ricardos-Eugenia de Montijo.....	107.780.999		99.322.663
			166.112.676	147.654.340

(1) Corresponden a actuaciones expropiatorias puntuales como consecuencia de los sistemas de ejecución de los Planes de Ordenación.

cenes y conexión del 4.º cinturón con la carretera de Toledo.

En análogas condiciones económicas se encontraría el Polígono número 15 de los delimitados por Gerencia de 70,20 hectáreas, situado al Norte del núcleo de Vicálvaro, que permitiría reequilibrar déficit acumulados, disponer de suelo para densificación de la trama consolidada y para la intervención pública en vivienda social, especialmente para reabsorber la problemática de edificación deficiente que existe en el núcleo, evaluada aproximadamente en 300 viviendas.

3.2.3. Programa de urbanizaciones

Las urbanizaciones se pueden hacer por dos vías:

- a) La iniciativa privada: que, en principio no se acoge al presupuesto municipal, excepto en los Polígonos antiguos en los que, ante la ausencia de los promotores y a petición de los vecinos a través de las Juntas Municipales de Distrito, debe actuar el Ayuntamiento, dado que suelen tener graves deficiencias de infraestructura.
- b) La actuación oficial: en Polígonos de expropiación y antiguo sistema de cesión de viales. En este último caso, la realización de las obras se dirige a completar la trama urbana en aquellos sectores parcialmente urbanizados, y también viene motivada por peticiones de las Juntas o de los vecinos, o como consecuencia de la programación de los Servicios Técnicos Municipales.

Entre unos y otros casos, quizás la postura municipal debería tender a la reparación de las Colonias antiguas, dado que se consigue una mayor rentabilidad social por un costo análogo.

En presupuestos anteriores se incluían varias partidas que correspondían a actividades desarrolladas por distintas Delegaciones. En el de 1979, estos créditos suponían un 30 % sobre el presupuesto total.

En el proyecto que se presenta, es la Delegación de Obras y Servicios Urbanos la que absorbe un 16 % sobre el total del presupuesto, cantidad que se incluye en este programa al corresponder a créditos destinados a proyectos de obra de urbanización.

Por tanto, este es un programa que, en su mayor parte, desarrolla y ejecuta la Delegación mencionada.

La partida más importante es la de «pavimentaciones», cuyo aumento sobre 1979 de un 114 % obedece a un ambicioso programa.

Dichas obras corresponden:

- a reparación de Colonias que, por su antigüedad, por sus deficiencias y por haber desaparecido los promotores, el Ayuntamiento ha de hacerse cargo de las mismas.

- a calles, cuyas obras de pavimentación han sido solicitadas por las Juntas Municipales de Distrito, o porque los Servicios Técnicos Municipales tengan necesidad de su realización.

Por lo que respecta a la partida de «ejecución de proyectos de urbanización en Polígonos de actuación municipal», se ha reducido un 50 % respecto al año anterior, y esto es debido a que para realizar las obras de urbanización, deben estar terminadas las expropiaciones en dichos Polígonos y así evitar el posible deterioro de las mismas por el transcurso del tiempo.

Las «reparaciones de obras de urbanización en supuestos de ejecución sustitutoria», son obras que se derivan de incumplimientos por parte de los promotores, y que el Ayuntamiento ve la necesidad de su realización urgente.

En cuanto a los «gastos de urbanización del Ayuntamiento como copropietario de Asociaciones Mixtas y Juntas de Compensación», la finalidad primordial de las mismas es la urbanización, con solidaridad de beneficios y cargas, y subsidiariamente la construcción (si se establece en los estatutos).

El Ayuntamiento, al formar parte de estas Juntas, debe abonar, como un propietario más, los gastos que le corresponden según su porcentaje de participación.

3.2.4. Programa de viviendas

En el marco de funciones a cubrir por el Municipio, de acuerdo con la política municipal global, y a pesar de las limitaciones inherentes a la capacidad económica municipal, el Ayuntamiento no debe renunciar a la responsabilidad de las actuaciones que en materia de vivienda tiene, incluyendo en el programa de acción municipal las iniciativas, que, dentro de sus posibilidades, coadyuven a paliar las disfunciones que en el contexto de vivienda se producen.

La necesidad de viviendas, por parte del Ayuntamiento, viene motivada por:

- a) Realojamiento de las familias afectadas por el desalojo de las fincas declaradas en ruina inminente. La necesidad se produce, además de por una demanda social, porque el Ayuntamiento abona por este concepto una

cantidad mensual, como ayuda para el pago de la vivienda.

- b) Realojamiento de las familias que habitan en viviendas expropiadas en Polígonos de Actuación Municipal: actualmente es prácticamente imposible la culminación de un proyecto de expropiación de un Polígono en que existan inquilinos, si no se dispone de viviendas para los mismos.

El programa de viviendas está formado por:

3.2.4.1. Convenio MOPU-Ayuntamiento

En mayo de 1980, se firmó un Convenio-Marco entre el Ayuntamiento y el Ministerio de Obras Públicas para la promoción de 400 viviendas de Protección Oficial, a realizar en los ejercicios de 1980/81/82.

Dichas viviendas se construirán en terrenos del Patrimonio Municipal del Suelo, con destino al realojamiento de las familias afectadas por el desalojo de fincas declaradas en ruina inminente y expropiadas en los Polígonos de Actuación Municipal.

El Ayuntamiento será el titular de la promoción, y la financiación se hace a través de una aportación del Instituto Nacional de la Vivienda.

Dicha aportación se considera como un préstamo al 5 % de interés anual si las viviendas se destinan a venta, o al 4 % si son para arrendamiento, y se reintegrará en 25 anualidades.

En aplicación de la cláusula cuarta del Convenio, se prevé que a lo largo de 1980 se concluyan las dos primeras fases, con lo que la aportación para este ejercicio sería de unos 200 millones de pesetas, esto es, aproximadamente, el 25 % del total de la operación.

3.2.4.2. Obras en Colonias Municipales

Son obras de conservación que el Ayuntamiento está obligado a hacer en Colonias de las cuales es propietario.

Su aumento sobre el año anterior es de un 20 % y se distribuye el crédito total presupuestado de la siguiente forma:

3.2.5. Déficit

Como consecuencia de la liquidación del presupuesto de 1979, surge un déficit de

Grupo Extremadura: 1.131 viv.	8.000.000
Grupo Ntra. Sra. de las Victorias: 245 viv.	1.500.000
Grupo Abtao-Valderribas: 112 viv.	300.000
Grupo de Vallecas: 3.061 viv.	8.000.000
Grupo de Moscardó: 2.440 viv.	3.000.000
San Cristóbal de los Angeles: 1.460 viv.	15.000.000
Colonia de S. Carlos y expropiadas	4.200.000
	<hr/>
	40.000.000

CUADRO COMPARATIVO DE LOS EPIGRAFES MAS SIGNIFICATIVOS

(En millones de pesetas)

INGRESOS

	Presu- puesto 1979	Presu- puesto 1980	Diferencia
Licencias urbanísticas.....	325	325	—
Tasas por prestación de Servicios	20	46	26
Contribuciones Especiales	100	50	— 50
Infracciones Urbanísticas	40	25	— 15
Ejecución sustitutoria.....	42	86	44
Derechos de superficie.....	2	2	—
Venta de parcelas.....	800	529,8	— 270,2
Aportación.....	2.455	3.750	1.295

GASTOS

Personal	571,6	675,8	104,2
Contratación de proyectos, estudios, etc.....	50	100	50
Gastos de mantenimiento y funcionamiento de Gerencia	21	24,6	3,6
Carga financiera.....	920,2	922	1,8
Expropiaciones.....	958	1.303,5	345,5
Pavimentaciones.....	350	750	400
Colonias Municipales	52,3	65,4	13,1

324,5 millones de ptas. y, en aplicación del artículo 689 de la Ley de Régimen Local, se incluye dicha cantidad en el presupuesto para 1980, dado que es el primero que se elabora.

La nueva estructura presupuestaria no considera este concepto, y es por lo que se incluye en «indeterminados», ya que no se le podía aplicar a ningún otro apartado.

Se le clasifica en el capítulo 6.º: operaciones de capital, ya que se estima que son inversiones que no se pudieron realizar en el ejercicio anterior.

Esta inclusión del déficit del año anterior en el presupuesto del presente ejercicio, supone una disminución de las disponibilidades de gastos igual a su importe, lo que repercute negativamente en la programación de las inversiones.

4. ESTRUCTURA PRESUPUESTARIA 1980

El Presupuesto Especial de la Gerencia Municipal de Urbanismo para 1980, se ha

elaborado de acuerdo con la nueva estructura a que obliga la Orden del Ministerio de Administración Territorial del 14 de noviembre de 1979 (B.O.E. de 17 de noviembre).

Esta estructura responde a una clasificación económica de los ingresos y a una doble clasificación económica y funcional del presupuesto de gastos.

Para la confección de este presupuesto, se ha utilizado el modelo simplificado, ya que se considera que toda la actividad de la Gerencia está dirigida a una única función: vivienda y bienestar comunitario.

4.1. Presupuesto de Gastos

4.1.1. Clasificación económica

Es la que figura en el ANEXO I de la mencionada Orden Ministerial.

Se consideran 9 capítulos:

Capítulo 1: Remuneraciones del personal.

Capítulo 2: Compra de bienes corrientes y de servicios.

Capítulo 3: Intereses.

Capítulo 4: Transferencias corrientes.

Capítulo 6: Inversiones reales.

Capítulo 7: Transferencias de capital.

Capítulo 8: Variación de activos financieros.

Capítulo 9: Variación de pasivos financieros.

El capítulo 6.º se desarrollará por programas o subprogramas y proyectos. En este presupuesto, dicha programación, se encuentra en el ANEXO III del Estado de Gastos.

Cada capítulo se divide en artículos, y estos, a su vez, en conceptos.

Cada concepto económico se representa por un número de tres cifras, que corresponden al capítulo, al artículo y al concepto dentro de cada artículo.

4.1.2. Clasificación funcional

Agrupar los gastos según la naturaleza de las funciones a realizar y se desarrolla en el ANEXO II de la mencionada Orden Ministerial.

Como se ha mencionado anteriormente, se clasifican los gastos en una única función, aunque se han dado algunos casos en que se ha tenido que considerar la función número 9 de «indeterminados», al ser gastos que, por su naturaleza, no podían ser aplicados a ninguno de los otros apartados.

Cada función se divide en subfunciones más limitadas, y éstas en servicios o apartados.

4.1.3. Clasificación económico-funcional

La combinación de las dos clasificaciones anteriores da lugar a la clasificación económico-funcional.

La partida presupuestaria nos da el tipo económico de gasto a realizar para determinada función.

Se representa por seis o más cifras, las tres primeras indican la clasificación económica, y las restantes la funcional.

4.2. Presupuestos de Ingresos

La estructura del Presupuesto de Ingresos sólo atiende a una clasificación económica de los mismos, detallada en el ANEXO III de la Orden Ministerial.

Cada concepto se representa por cinco cifras, que corresponden al capítulo, artículo, grupo y a la situación del concepto dentro del grupo.

provincia	MADRID	1	2
tipo de corporación	AYUNTAMIENTO	3	4
nombre de la corporación	AYUNTAMIENTO DE MADRID	5	6
clase de presupuesto	ESPECIAL DE URBANISMO	7	8
habitantes de derecho		9	0

EJERCICIO ECONOMICO 1 9 8 0

RESUMEN DEL PRESUPUESTO PREVENTIVO

INGRESOS

CAPITULOS	DENOMINACION	PESETAS
A. OPERACIONES CORRIENTES		
1	Impuestos directos	
2	Impuestos indirectos	
3	Tasas y otros ingresos	616.025.000
4	Transferencias corrientes	
5	Ingresos patrimoniales	14.007.323
B. OPERACIONES DE CAPITAL		
6	Enajenación de Inversiones reales	529.826.677
7	Transferencias de capital (**)	3.700.000.000
8	Variación de activos financieros	10.041.000
9	Variación de pasivos financieros	200.100.000
TOTAL INGRESOS		5.070.000.000

GASTOS

CAPITULOS	DENOMINACION	PESETAS
A. OPERACIONES CORRIENTES		
1	Remuneraciones del personal	675.856.396
2	Compra de bienes corrientes y de servicios ...	272.341.724
3	Intereses	348.428.115
4	Transferencias corrientes	2.000.000
B. OPERACIONES DE CAPITAL		
6	Inversiones reales	3.098.117.826
7	Transferencias de capital	
8	Variación de activos financieros	99.550.000
9	Variación de pasivos financieros	573.705.039
TOTAL GASTOS		5.070.000.000

RESUMEN GENERAL

	PESETAS
Importan los Ingresos	5.070.000.000
Importan los Gastos	5.070.000.000

RESUMEN POR CAPITULOS

PRESUPUESTO DE INGRESOS

Capítulo	Artículo	DENOMINACION	TOTALES		Capítulo	Artículo	DENOMINACION	TOTALES	
			POR ARTICULOS	POR CAPITULOS				POR ARTICULOS	POR CAPITULOS
1		A. OPERACIONES CORRIENTES					<i>Suma anterior</i>		630.032.323
	11	Impuestos Directos			6		B. OPERACIONES DE CAPITAL		
	12	Sobre la renta			61		Enajenación de inversiones reales		
		Sobre el capital			62		De terrenos	529.826.677	529.826.677
2		Impuestos Indirectos					De las demás inversiones reales (**) ...		
	22	Sobre Tráfico de Empresas			7		Transferencias de Capital (**)		
	23	Sobre consumos			71		Del Estado		
	29	Otros impuestos indirectos			72		De Organismos autónomos administrativos		
3		Tasas y otros ingresos			73		De Entes territoriales	3.700.000.000	
	31	Venta de bienes	2.500.000		75		De Organismos autónomos, comerciales, industriales o financieros		
	32	Prestación de servicios	371.025.000		78		De familias		3.700.000.000
	33	Otras tasas por aprovechamientos especiales			8		Variación de Activos Financieros		
	35	Arbitrios con fines no fiscales	5.000.000		81		Reintegro de depósitos constituidos		
	36	Contribuciones especiales	50.000.000		82		Enajenación de títulos a corto plazo (**)		
	38	Reintegros	153.850.000		83		Enajenación de obligaciones (**)		
	39	Otros ingresos	33.650.000	616.025.000	84		Enajenación de acciones (**)		
4		Transferencias Corrientes			85		Reintegro de préstamos concedidos a corto plazo	500.000	
	41	Del Estado			86		Reintegro de préstamos concedidos a largo plazo (**)	9.541.000	10.041.000
	43	De Entes territoriales			9		Variación de Pasivos Financieros		
	48	De familias			91		Depósitos recibidos		
5		Ingresos Patrimoniales			92		Emisión de deuda a corto plazo (**)		
	51	Intereses de títulos valores			93		Emisión de deuda a largo plazo (**)		
	52	Intereses de anticipos y préstamos concedidos			94		Préstamos recibidos a corto plazo	100.000	
	53	Intereses de depósitos	5.000.000		95		Préstamos recibidos a largo plazo (**)	200.000.000	200.100.000
	54	Dividendos y participación en beneficios							
	55	Rentas de inmuebles	6.540.000						
	56	Producto de concesiones y aprovechamientos especiales	418.190						
	59	Otros ingresos patrimoniales	2.049.133	14.007.323					
		<i>Suma y sigue</i>		630.032.323			TOTAL PRESUPUESTO PREVENTIVO		5.070.000.000

(**) Recursos exclusivamente destinados a presupuestos extraordinarios.

Y ARTICULOS DEL PRESUPUESTO

PRESUPUESTO DE GASTOS

CAPITULO	ARTICULO	DENOMINACION	TOTALES		CAPITULO	ARTICULO	DENOMINACION	TOTALES	
			POR ARTICULOS	POR CAPITULOS				POR ARTICULOS	POR CAPITULOS
1		A. OPERACIONES CORRIENTES					<i>Suma anterior</i>		1.298.627.135
		Remuneraciones de Personal			6		B. OPERACIONES DE CAPITAL		
	11	Retribuciones básicas	245.659.525			61	Urbanismo	2.773.598.063	
	12	Otras remuneraciones	250.031.169			62	Déficit del Presupuesto 1979	324.519.763	
	13	Complemento familiar	2.846.966			63			
	14	Remuneraciones en especie				64			
	16	Personal laboral	20.390.378			65			
	17	Personal contratado	5.005.337			66			
	18	Seguros sociales	26.135.535			67			
	19	Clases pasivas	125.787.486	675.056.396		68			
2		Compra de Bienes Corrientes y de Servicios							3.098.117.826
	21	Dotación ordinaria para gastos de oficina	3.700.000						
	22	Gastos de inmuebles	81.900.000						
	23	Transportes y comunicaciones	6.000.000		7		Transferencias de Capital		
	24	Dietas, locomoción y traslados	700.000			71	Al Estado		
	25	Gastos especiales para funcionamiento de los servicios	174.041.924			72	A Organismos autónomos administrativos		
	26	Conservación y reparación ordinaria de inversiones (excepto edificios)				73	A Entes territoriales		
	27	Mobiliario, equipo de oficina, etc.	6.000.000			76	A Empresas comerciales, industriales o f.		
	29	Dotaciones para servicios nuevos		272.341.924					
3		Intereses							
	31	De deuda representada por títulos valores	127.217.714			8	Variación de Activos Financieros		
	32	De anticipos y préstamos	221.211.101			81	Constitución de depósitos		
	33	De depósitos		348.428.815		82	Adquisición de títulos a corto plazo		
						83	Adquisición de obligaciones		
						84	Adquisición de acciones		
						85	Concesión de préstamos a corto plazo ..	99.550.000	
						86	Concesión de préstamos a largo plazo ..		
						87	Otras variaciones de activos financieros		99.550.000
4		Transferencias corrientes							
	41	Al Estado				9	Variación de Pasivos Financieros		
	42	A Organismos autónomos administrativos	2.000.000			91	Devolución de depósitos		
	43	A Entes territoriales				92	Amortización de deuda emitida a corto p.		
	46	A Empresas comerciales, industriales, o financieras				93	Amortización de deuda emitida a largo p.	133.950.000	
	47	A Instituciones sin fines de lucro				94	Amortización de préstamos recibidos a corto plazo		
	48	A familias		2.000.000		95	Amortización de préstamos recibidos a largo plazo	439.755.039	573.705.039
<i>Suma y sigue</i>				1.298.627.135	TOTAL PRESUPUESTO PREVENTIVO				5.070.000.000

provincia	MADRID	1	2
tipo de corporación	AYUNTAMIENTO	3	4
nombre de la corporación	AYUNTAMIENTO DE MADRID	5	6
clase de presupuesto	ESPECIAL DE URBANISMO	7	8
habitantes de derecho		9	0

EJERCICIO ECONOMICO.....1 9 8 0

PRESUPUESTO ECONOMICO DE INGRESOS

RESUMEN POR CAPITULOS

CAPITULOS	DENOMINACION	PESETAS
	A) OPERACIONES CORRIENTES	
1.	Impuestos directos	
2.	Impuestos indirectos	
3.	Tasas y otros ingresos	616.025.000
4.	Transferencias corrientes	-
5.	Ingresos patrimoniales	14.007.323
	B) OPERACIONES DE CAPITAL	
6.	Enajenación de inversiones reales	529.826.677
7.	Transferencias de capital (**)	3.700.000.000
8.	Variación de activos financieros	10.041.000
9.	Variación de pasivos financieros	200.100.000
TOTAL DEL PRESUPUESTO PREVENTIVO		5.070.000.000

CAP.	ART.	GRUP.	CPTO.	DENOMINACION DE LOS CONCEPTOS	TOTALES			
					POR CONCEPTO	POR GRUPO	POR ARTICULO	POR CAPITULO
1	11	111	111.01	A. OPERACIONES CORRIENTES				
				IMPUESTOS DIRECTOS				
				Sobre la Renta				
				<i>Recargos sobre tributos del Estado</i>				
				Sobre el Impuesto de la Renta de Sociedades (Mútuas de Seguros)				
				<i>Recargos sobre tributos locales</i>				
				<i>Sobre la licencia fiscal del impuesto industrial.</i>				
				Sobre la licencia fiscal del Impuesto de Rendimiento de l Trabajo Personal (profesionales y artistas)				
				Impuestos municipales				
				Impuesto sobre Radicación y recargo sobre el mismo				
				Cuota fija de la Contribución Territorial Rústica.				
				Contribución Territorial Urbana.....				
				Licencia fiscal del Impuesto Industrial				
				Licencia fiscal del Impuesto sobre los Rendimientos del Trabajo Personal (profesionales y artistas)				
				Prestación personal y de transportes.				
				Sobre el Capital				
				Impuestos municipales				
				Impuesto sobre solares (sin edificar)				
				Impuesto sobre solares (terrenos urbanos o urbanizables programados).....				
				Impuesto sobre el incremento de valor de los terrenos (Transmisiones).....				
				Impuesto sobre el incremento de valor de los terrenos (Personas Jurídicas).....				
TOTAL DEL CAPITULO 1								

CAP.	ART.	GRUP.	CPTO.	DENOMINACION DE LOS CONCEPTOS	TOTALES			
					POR CONCEPTO	POR GRUPO	POR ARTICULO	POR CAPITULO
2				IMPUESTOS INDIRECTOS				
	22			Sobre Tráfico de Empresas				
		221		<i>Recargos sobre tributos del Estado</i>				
			221.01	Recargo provincial sobre Tráfico de Empresas y sobre los Impuestos Especiales de Fabricación				
	23			Sobre Consumos				
		231		<i>Impuesto Municipal sobre Gastos Suntuarios</i>				
			231.01	Estancias en establecimientos hoteleros.....				
			231.02	Consumiciones en establecimientos hoteleros, etc.....				
			231.03	Entradas y consumiciones en salas de fiestas.				
			231.04	Apuestas en espectáculos públicos.				
			231.05	Cuotas de entradas en Sociedades o Circulos de recreo				
			231.06	Disfrute de viviendas.....				
			231.07	Cotos de caza y pesca.				
	29			Otros impuestos indirectos				
		291		<i>Impuestos municipales</i>				
			291.01	Impuesto sobre Circulación de Vehiculos				
			291.02	Impuesto sobre la Publicidad.....				

CAP	ART	GRUP	CPTO	DENOMINACIÓN DE LOS CONCEPTOS	TOTALES			
					POR CONCEPTO	POR GRUPO	POR ARTICULO	POR CAPITULO
3				TASAS Y OTROS INGRESOS				
	31			Venta de Bienes				
		311		Efectos inútiles				
		311.01					
		312		Publicaciones				
		312.01		Venta de publicaciones y planos	2.500.000	2.500.000		
		313		Impresos				
		313.01					
		314		Trabajos producidos en establecimientos de la Corporación				
		314.01				2.500.000	
	32			Prestación de Servicios				
		321		Servicios generales				
		321.01		Expedición de documentos.....				
		321.02		Placas, patentes, distintivos.....				
		321.03		Licencias de autotaxis y vehículos de alquiler.....				
		321.04					
		321.05					
		322		Seguridad				
		322.01		Vigilancia especial de establecimientos.....				
		322.02		Servicios especiales por espectáculos, caravanas, etc.....				
		322.03		Guardería rural.....				
		322.04					
		322.05					
		323		Educación				
		323.01		Enseñanza.....				
		323.02		Residencias y comedores de estudiantes.....				
		323.03					
		324.04					
				<i>Suma y sigue</i>			2.500.000	

2

CAP	ART	GRUP	CPTO	DENOMINACIÓN DE LOS CONCEPTOS	TOTALES			
					POR CONCEPTO	POR GRUPO	POR ARTICULO	POR CAPITULO
				<i>Suma anterior</i>			2.500.000	
		324		Sanidad				
		324.01		Hospitales, clínicas y sanatorios y ambulancias y servicios análogos.....				
		324.02		Balnearios.....				
		324.03		Laboratorios.....				
		324.04					
		324.05					
		325		Asistencia social				
		325.01		Residencias de ancianos y albergues.....				
		325.02		Guarderías infantiles.....				
		325.03					
		326		Vivienda y bienestar comunitario				
		326.01		Licencias urbanísticas.....	325.000.000			
		326.02		Postes y galerías de servicio.....				
		326.03		Licencias de apertura de establecimientos.....				
		326.04		Inspección de vehículos, aparatos, instalaciones y establecimientos.....				
		326.05		Abastecimiento de aguas.....				
		326.06		Extinción de incendios y salvamentos.....				
		326.07		Recogida de basuras.....				
		326.08		Alcantarillado.....				
		326.09		Baños y duchas.....				
		326.10		Evacuatorios.....				
		326.11		Desinfección, desinsectación, desratización e inspección sanitaria.....				
		326.12		Servicios fúnebres.....				
		326.13		Cementerios.....				
		326.14		Primera utilización de edificios.....	25.000			
		326.15		Cédulas urbanísticas, planes ordenación, proyectos urbanización, etc.	46.000.000	371.025.000		
				<i>Suma y sigue</i>		371.025.000	2.500.000	

2

223

CAP.	ART.	GRUP.	CPTO.	DENOMINACION DE LOS CONCEPTOS	TOTALES			
					POR CONCEPTO	POR GRUPO	POR ARTICULO	POR CAPITULO
				Suma anterior		371.025.000	2.500.000	
		327		Otros servicios comunitarios y sociales				
		327.01		Museos, bibliotecas, monumentos y servicios análogos				
		327.02		Jardines botánicos y parques zoológicos				
		327.03		Carteleros y columnas publicitarias				
		327.04		Anuncios en publicaciones				
		327.05		Voz pública				
		327.06		Parques de recreo y análogos				
		327.07		Playas y piscinas				
		327.08					
		327.09					
		328		Servicios económicos				
		328.01		Suministro de electricidad				
		328.02		Suministro de gas				
		328.03		Alquiler de maquinaria de obras				
		328.04		Báscula pública				
		328.05		Transportes urbanos				
		328.06		Mercados				
		328.07		Ferias de ganado				
		328.08		Campings				
		328.09		Mataderos				
		328.10					
		328.11					
		328.12				371.025.000	
				Suma y sigue			373.525.000	

3

CAP.	ART.	GRUP.	CPTO.	DENOMINACION DE LOS CONCEPTOS	TOTALES			
					POR CONCEPTO	POR GRUPO	POR ARTICULO	POR CAPITULO
				Suma anterior			373.525.000	
	33			Otras Tasas por Aprovechamientos Especiales				
		331		De terrenos de uso público				
		331.01		Mercancías, escombros y materiales				
		331.02		Vallas, andamios, etc.				
		331.03		Entrada de vehículos y reserva para aparcamiento exclusivo y carga y descarga				
		331.04		Mesas y sillas				
		331.05		Tablados y tribunas				
		331.06		Quioscos y cristaleras				
		331.07		Puestos, barracas, etc.				
		331.08		Depósitos y surtidores de combustibles				
		331.09		Aparatos para venta automática				
		331.10		Industrias callejeras y ambulantes y rodaje cinematográfico				
		331.11		Rodaje y arrastre de vehículos				
		331.12		Tránsito de ganados				
		331.13		Fiestas callejeras				
		331.14					
		331.15					
		332		Del suelo, subsuelo y vuelo				
		332.01		Desagüe de canalones e instalaciones análogas				
		332.02		Calas y zanjas				
		332.03		Rejas de piso, lucernarios, etc.				
		332.04		Terrazas, miradores y otros salientes				
		332.05		Toldos y marquesinas				
		332.06		Rieles, postes, cables, palomillas, etc.				
		332.07		Transformadores				
				Suma y sigue			373.525.000	

CAP.	ART.	GRUP.	CPTO.	DENOMINACION DE LOS CONCEPTOS	TOTALES			
					POR CONCEPTO	POR GRUPO	POR ARTICULO	POR CAPITULO
				<i>Suma anterior</i>			373.525.000	
			332.08	Anuncios				
			332.09	Portadas, escaparates y vitrinas				
			332.10	Ocupación del subsuelo				
			332.11	Atarjeas y pasos				
			332.12	Muros de contención, cercas, etc.				
			332.13					
			332.14					
		333		Otros aprovechamientos				
			333.01	Saca de arenas y otros materiales				
			333.02	Aguas				
				Arbitrios con Fines no Fiscales				
				<i>Sobre la propiedad inmueble</i>				
		351		Solares sin vallar				
			351.02	Limpieza y decoro de fachadas				
			351.03	Puertas y ventanas que abren al exterior				
			351.04	Bajadas de agua sobre la via pública				
			351.05	Edificación deficiente	5.000.000			
			351.06			5.000.000		
		352		Otros arbitrios no fiscales				
			352.01	Perros				
			352.02				5.000.000	
				Contribuciones Especiales				
				<i>Para la ejecución de obras</i>				
		361		Por obra, servicios e instalaciones	50.000.000	50.000.000		
			361.01					
		362		Para el establecimiento, ampliación o mejora de servicios				
			362.01				50.000.000	
				<i>Suma y sigue</i>			428.525.000	

CAP.	ART.	GRUP.	CPTO.	DENOMINACION DE LOS CONCEPTOS	TOTALES			
					POR CONCEPTO	POR GRUPO	POR ARTICULO	POR CAPITULO
				<i>Suma anterior</i>			428.525.000	
				Reintegros				
				<i>Por el Estado</i>				
		381		Gastos del censo electoral				
			381.01					
			381.02	Gastos de impuestos				
		382		Por Organismos autónomos administrativos				
			382.01	Reintegros, cuotas Seguridad Social	1.000.000	1.000.000		
		383		Por Entes territoriales				
			383.01					
		385		Por Organismos autónomos comerciales, industriales o financieros				
			385.01					
		388		Por familias				
			388.01	Pagos indebidos de ejercicios anteriores	350.000			
			388.02	Importe de anuncios a cargo de particulares				
			388.03	Importe de obras o instalaciones a cargo de particulares (Anexo I)	127.000.000			
			388.04	Reintegros por adjudicación de viviendas (Anexo I)	25.500.000	152.850.000	153.850.000	
				Otros Ingresos				
				<i>Multas</i>				
		391		Por infracciones de Ordenanzas	25.000.000			
			391.01					
		392		Recargos de prórroga y apremios				
			392.01	Producto de los recargos por apremios	500.000			
		393		Intereses de demora				
			393.01					
		394		Indeterminados				
			394.01					
		395		Imprevistos				
			395.01		0.150.000	33.650.000	33.650.000	
				TOTAL DEL CAPITULO 3				616.025.000

CAP.	ART.	GRUP.	CPTO.	DENOMINACION DE LOS CONCEPTOS	TOTALES			
					POR CONCEPTO	POR GRUPO	POR ARTICULO	POR CAPITULO
4	41	411		TRANSFERENCIAS CORRIENTES				
				Del Estado				
				<i>Participaciones en ingresos</i>				
			411.01	Participaciones en los Impuestos sobre la Renta de las Personas Físicas (plusvalías inmobiliarias) y sobre el Lujo (tenencia y disfrute de automóviles)				
			411.02	Participación en impuestos indirectos				
		411.03	Participación en el Fondo Nacional de Cooperación Municipal					
		411.04	Participación en la tasa estatal sobre los juegos de azar					
		411.05	Participación en los impuestos sobre carburantes					
		412		<i>Compensaciones</i>				
			412.01	Compensación del recargo sobre el producto bruto de las explotaciones mineras				
		412.02	Compensación por la Contribución Territorial Urbana					
		413		<i>Subvenciones</i>				
			413.01				
	43	431		De Entes Territoriales				
				<i>Participación en ingresos</i>				
			431.01	De las Entidades Locales Menores.				
			431.02	De los recursos de la Ley 30/1970.				
		432		<i>Subvenciones</i>				
			432.01				
	48	483		De Familias				
				<i>Subvenciones</i>				
			483.01	Donativos				
			483.02	Sello benéfico				
TOTAL DEL CAPITULO 4								

5

				TOTALES				
CAP.	ART.	GRUP.	CPTO.	DENOMINACION DE LOS CONCEPTOS	POR CONCEPTO	POR GRUPO	POR ARTICULO	POR CAPITULO
5	51	511		INGRESOS PATRIMONIALES				
				Intereses de Títulos Valores				
				Emitidos por el Estado				
			511.01					
			512	Emitidos por Organismos autónomos administrativos				
			512.01					
			513	Emitidos por Entes territoriales				
			513.01					
			515	Emitidos por Organismos autónomos comerciales, industriales o financieros				
			515.01					
			516	Emitidos por Empresas comerciales, industriales o financieras				
			516.01					
	52	528		Intereses de Anticipos y Préstamos Concedidos				
			528.01	A familias				
	53	531		Intereses de Depósitos				
			531.01	En cuentas en Bancos y Cajas de Ahorro				
			531.01	Intereses en cuentas en Bancos y Cajas de Ahorro	5.000.000	5.000.000	5.000.000	
54	545		Dividendos y Participación en Beneficios					
			De Organismos autónomos comerciales, industriales o financieros					
		545.01						
		546	De Empresas comerciales, industriales o financieras					
		546.01						
Suma y sigue							5.000.000	

CAP.	ART.	GRUP.	CPTO.	DENOMINACION DE LOS CONCEPTOS	TOTALES			
					POR CONCEPTO	POR GRUPO	POR ARTICULO	POR CAPITULO
				Suma anterior			5.000.000	
55				Rentas de Inmuebles				
	551			Producto del arrendamiento de fincas urbanas				
		551.01		Alquileres de fincas	6.500.000	6.500.000		
	552			Producto del arrendamiento de fincas rústicas				
		552.01						
	553			Participación en traspaso de locales de negocios				
		553.01		Derechos a percibir de adjudicatarios de viviendas	40.000	40.000		
	554			Adjudicación y subasta de nuevos locales de negocios				
		554.01						
	555			Censos				
		555.01					6.540.000	
56				Producto de Concesiones y Aprovechamientos Especiales				
	561			Concesiones				
		561.01						
	562			Aprovechamientos especiales				
		562.01						
	563			Explotaciones				
		563.01		Ingresos por explotación publicitaria en parcelas	418.190	418.190	418.190	
59				Otros Ingresos Patrimoniales				
	591							
		591.01		Ingresos por derecho de superficie de parcelas (Anexo I)	2.049.133	2.049.133	2.049.133	
TOTAL DEL CAPITULO 5								14.007.323

6

CAP.	ART.	GRUP.	CPTO.	DENOMINACION DE LOS CONCEPTOS	TOTALES			
					POR CONCEPTO	POR GRUPO	POR ARTICULO	POR CAPITULO
6				B. OPERACIONES DE CAPITAL				
	61			ENAJENACION DE INVERSIONES REALES				
				De Terrenos				
		611		Parcelas no edificables sobrantes de la vía pública				
			611.01					
		612		Solares del Patrimonio Municipal del Suelo (*)				
			612.01	Venta de parcelas	529.826.677	529.826.677		
		613		Otros terrenos (**)				
			613.01					
			613.02					
			613.03				529.826.677	
	62			De las demás Inversiones Reales (**)				
		621		Viviendas y locales de negocio				
			621.01					
		622		Otras inversiones				
			622.01					
			622.02					
			622.03					
TOTAL DEL CAPITULO 6								529.826.677

(*) Recursos exclusivamente destinados al Presupuesto Especial de Urbanismo.
(**) Recursos exclusivamente destinados a Presupuestos extraordinarios.

CAP.	ART.	GRUP.	CPTO.	DENOMINACIÓN DE LOS CONCEPTOS	TOTALES			
					POR CONCEPTO	POR GRUPO	POR ARTICULO	POR CAPITULO
4	41	411		TRANSFERENCIAS CORRIENTES				
				Del Estado				
				<i>Participaciones en ingresos</i>				
			411.01	Participaciones en los Impuestos sobre la Renta de las Personas Físicas (plusvalías inmobiliarias) y sobre el Lujo (tenencia y disfrute de automóviles)				
			411.02	Participación en impuestos indirectos				
			411.03	Participación en el Fondo Nacional de Cooperación Municipal				
			411.04	Participación en la tasa estatal sobre los juegos de azar				
			411.05	Participación en los impuestos sobre carburantes				
			412	<i>Compensaciones</i>				
			412.01	Compensación del recargo sobre el producto bruto de las explotaciones mineras				
			412.02	Compensación por la Contribución Territorial Urbana				
			413	<i>Subvenciones</i>				
			413.01				
	43	431		De Entes Territoriales				
				<i>Participación en ingresos</i>				
			431.01	De las Entidades Locales Menores				
			431.02	De los recursos de la Ley 30/1970				
			432	<i>Subvenciones</i>				
	48	483	432.01				
				De Familias				
				<i>Subvenciones</i>				
			483.01	Donativos				
			483.02	Sello benéfico				
TOTAL DEL CAPITULO 4								

5

CAP.	ART.	GRUP.	CPTO.	DENOMINACION DE LOS CONCEPTOS	TOTALES			
					POR CONCEPTO	POR GRUPO	POR ARTICULO	POR CAPITULO
5	51	511		INGRESOS PATRIMONIALES				
				Intereses de Títulos Valores				
				<i>Emitidos por el Estado</i>				
			511.01					
			512	<i>Emitidos por Organismos autónomos administrativos</i>				
			512.01					
			513	<i>Emitidos por Entes territoriales</i>				
			513.01					
			515	<i>Emitidos por Organismos autónomos comerciales, industriales o financieros</i>				
			515.01					
			516	<i>Emitidos por Empresas comerciales, industriales o financieras</i>				
			516.01					
	52	528		Intereses de Anticipos y Préstamos Concedidos				
				<i>A familias</i>				
			528.01					
	53	531		Intereses de Depósitos				
				<i>En cuentas en Bancos y Cajas de Ahorro</i>				
531.01			<i>Intereses en cuentas en Bancos y Cajas de Ahorro</i>	5.000.000	5.000.000	5.000.000		
54	545		Dividendos y Participación en Beneficios					
			<i>De Organismos autónomos comerciales, industriales o financieros</i>					
		545.01						
		546	<i>De Empresas comerciales, industriales o financieras</i>					
		546.01						
Suma y sigue							5.000.000	

CAP.	ART.	GRUP.	CPTO.	DENOMINACION DE LOS CONCEPTOS	TOTALES			
					POR CONCEPTO	POR GRUPO	POR ARTICULO	POR CAPITULO
				Suma anterior			5.000.000	
	55			Rentas de Inmuebles				
		551		Producto del arrendamiento de fincas urbanas				
		551.01		Alquileres de fincas	6.500.000	6.500.000		
		552		Producto del arrendamiento de fincas rústicas				
		552.01						
		553		Participación en traspaso de locales de negocios				
		553.01		Derechos a percibir de adjudicatarios de viviendas	40.000	40.000		
		554		Adjudicación y subasta de nuevos locales de negocios				
		554.01						
		555		Censos				
		555.01					6.540.000	
	56			Producto de Concesiones y Aprovechamientos Especiales				
		561		Concesiones				
		561.01						
		562		Aprovechamientos especiales				
		562.01						
		563		Explotaciones				
		563.01		Ingresos por explotación publicitaria en parcelas	418.190	418.190	418.190	
	59			Otros Ingresos Patrimoniales				
		591						
		591.01		Ingresos por derecho de superficie de parcelas (Anexo I)	2.049.133	2.049.133	2.049.133	
TOTAL DEL CAPITULO 5								14.007.323

6

CAP.	ART.	GRUP.	CPTO.	DENOMINACION DE LOS CONCEPTOS	TOTALES			
					POR CONCEPTO	POR GRUPO	POR ARTICULO	POR CAPITULO
6				B. OPERACIONES DE CAPITAL				
	61			ENAJENACION DE INVERSIONES REALES				
		611		De Terrenos				
		611.01		Parcelas no edificables sobrantes de la vía pública				
		612		Solares del Patrimonio Municipal del Suelo (*)				
		612.01		Venta de parcelas	529.826.677	529.826.677		
		613		Otros terrenos (**)				
		613.01						
		613.02						
		613.03					529.826.677	
	62			De las demás Inversiones Reales (**)				
		621		Viviendas y locales de negocio				
		621.01						
		622		Otras inversiones				
		622.01						
		622.02						
		622.03						
TOTAL DEL CAPITULO 6								529.826.677

(*) Recursos exclusivamente destinados al Presupuesto Especial de Urbanismo.
(**) Recursos exclusivamente destinados a Presupuestos extraordinarios.

227

CAP.	ART.	GRUP.	CPTO.	DENOMINACION DE LOS CONCEPTOS	TOTALES			
					POR CONCEPTO	POR GRUPO	POR ARTICULO	POR CAPITULO
7				TRANSFERENCIAS DE CAPITAL (**)				
	71			Del Estado				
		711		Subvenciones				
			711.01					
			711.02					
	72			De Organismos Autónomos Administrativos				
		721		Subvenciones				
			721.01					
			721.02					
	73			De Entes Territoriales				
		731		Participaciones en ingresos				
			731.01					
			731.02					
		732		Subvenciones				
			732.01					
			732.02					
		733		Aportaciones				
			733.01	5% del Presupuesto Ordinario para constit. Patrimonio	1.850.000,000			
			733.02	5% Presupuesto Ordinario para ejecuc. urbanizaciones	1.850.000,000	3.700.000,000	3.700.000,000	
	75			De Organismos Autónomos Comerciales, Industriales o Financieros				
		751		Subvenciones				
			751.01					
			751.02					
	78			De Familias				
		781		Legados, donativos y mandas				
			781.01					
			781.02					
TOTAL DEL CAPITULO 7								3.700.000,000

(**) Recursos exclusivamente destinados a Presupuestos extraordinarios.

7

CAP.	ART.	GRUP.	CPTO.	DENOMINACION DE LOS CONCEPTOS	TOTALES			
					POR CONCEPTO	POR GRUPO	POR ARTICULO	POR CAPITULO
8				VARIACION DE ACTIVOS FINANCIEROS				
	81			Reintegro de Depósitos Constituidos				
	82			Enajenación de títulos a corto plazo (**)				
	83			Enajenación de Obligaciones (**)				
		831		De Deuda Pública del Estado				
			831.01					
		832		De Deuda Pública de Organismos autónomos administrativos				
			832.01					
		833		De Deuda Pública de Entes territoriales				
			833.01					
		835		De Organismos autónomos, comerciales, industriales o financieros				
			835.01					
		836		De Empresas comerciales, industriales o financieras				
			836.01					
	84			Enajenación de acciones (**)				
		846		De Empresas comerciales, industriales o financieras				
			846.01					
			846.02					
			846.03					
Suma y sigue								

(**) Recursos exclusivamente destinados a Presupuestos extraordinarios.

9

5.2.4. Propositions de réformulation

a de de 1980

EL

El Presente Presupuesto de ingresos, que fue aprobado por el Pleno de la Corporación, según consta en la certificación unida al expediente, asciende a pesetas

a de de 1980

V.º B.º
EL ALCALDE

EL

PRESUPUESTO ECONOMICO-FUNCIONAL DE LA CIUDAD DE MADRID

ANEXO A LOS CUENTAS

9

CAP.	ART.	GRUP.	CPTO.	DENOMINACIÓN DE LOS CONCEPTOS	TOTALES			
					POR CONCEPTO	POR GRUPO	POR ARTICULO	POR CAPITULO
0				RESULTAS DE EJERCICIOS CERRADOS				
	01			Existencia en Caja				
		011		<i>Existencia en caja en 31 diciembre</i>				
			011.01					
	02			Operaciones corrientes				
		021		<i>Pendientes de cobro del último ejercicio</i>				
			021.01	Impuestos directos				
			021.02	Impuestos indirectos				
			021.03	Tasas y otros ingresos				
			021.04	Transferencias corrientes				
			021.05	Ingresos patrimoniales				
		022		<i>Pendiente de cobro de ejercicios anteriores</i>				
			022.01	Impuestos directos				
			022.02	Impuestos indirectos				
			022.03	Tasas y otros ingresos				
			022.04	Transferencias corrientes				
			022.05	Ingresos patrimoniales				
	03			Operaciones de Capital				
		031		<i>Pendiente de cobro del último ejercicio</i>				
			031.01	Enajenación de inversiones reales				
			031.02	Transferencias de capital				
			031.03	Variación de activos financieros				
			031.04	Variación de pasivos financieros				
		032		<i>Pendiente de cobro de ejercicios anteriores</i>				
			032.01	Enajenación de inversiones reales				
			032.02	Transferencias de capital				
			032.03	Variación de activos financieros				
			032.04	Variación de pasivos financieros				
					TOTAL DEL CAPITULO 0			
					IMPORTE TOTAL PRESUPUESTO PREVENTIVO			
					TOTAL DEL PRESUPUESTO REFUNDIDO			

atm ASISTENCIA TÉCNICA AL MUNICIPIO, S.A.

provincia	MADRID
tipo de corporación	AYUNTAMIENTO
nombre de la corporación	AYUNTAMIENTO DE MADRID
clase de presupuesto	ESPECIAL DE URBANISMO
habitantes de derecho	

1	2	3	4	5	6	7	8	9	0

MODELO SIMPLIFICADO

PRESUPUESTO ECONOMICO-FUNCIONAL DE GASTOS

RESUMEN POR CAPITULOS

CAPITULOS	DENOMINACION	PESETAS
A) OPERACIONES CORRIENTES		
1.	Remuneraciones del personal	675.856.396
2.	Compra de bienes corrientes y de servicios	272.341.924
3.	Intereses	348.428.815
4.	Transferencias corrientes	2.000.000
B) OPERACIONES DE CAPITAL		
6.	Inversiones reales	3.098.117.826
7.	Transferencias de capital	-
8.	Variación de activos financieros	99.550.000
9.	Variación de pasivos financieros	573.705.039
TOTAL DEL PRESUPUESTO PREVENTIVO		5.070.000.000

TOTAL DEL PRESUPUESTO PREVENTIVO

5.070.000.000

PRESUPUESTO ECONOMICO-FUNCIONAL DE GASTOS

CAPITULO	ARTICULO	CONCEPTO	DENOMINACION DE LOS CONCEPTOS	REFERENCIA ANEXO	TOTALES		
					POR CONCEPTO	POR ARTICULO	POR CAPITULO
1			A. OPERACIONES CORRIENTES				
			REMUNERACIONES DE PERSONAL				
	11		Retribuciones básicas				
		111	Sueldos, grados, trienios y pagas extraordinarias	I	245.659.525	245.659.525	
	12		Otras remuneraciones				
		121	Gastos de representación				
		122	Indemnización por residencia				
		124	Asistencias				
		125	Retribuciones complementarias ordinarias y especiales	I	250.031.169	250.031.169	
	13		Complemento familiar				
		131	Ayuda familiar		2.846.966	2.846.966	
	14		Remuneraciones en especie				
		141	Casa-vivienda				
		142	Otras remuneraciones en especie				
	16		Personal laboral				
		161	Jornales, horas extraordinarias y demás emolumentos del personal laboral	I	20.390.378	20.390.378	
	17		Personal contratado				
		171	Retribuciones del personal contratado	I	5.005.337	5.005.337	
	18		Seguros Sociales				
		181	Primas y cuotas patronales de Seguros Sociales, Mutualismo Laboral y Plus Familiar		9.980.000		
		182	Asistencia médico-farmacéutica a los funcionarios y pensionistas		16.155.535	26.135.535	
	19		Clases Pasivas				
		191	Pensiones de jubilación (a la función 5)				
		192	Pensiones de viudedad y orfandad (a la función 5)				
		197	Ayuda familiar al personal pasivo (a la función 5)				
		198	Cuotas de la MUNPAL a cargo de la Corporación	I	125.787.486		
		199	Haberes del personal excedente forzoso (a la función 5)			125.787.486	
TOTAL DEL CAPITULO 1							675.856.396

PRESUPUESTO ECONOMICO-FUNCIONAL DE GASTOS

CAPITULO	ARTICULO	CONCEPTO	DENOMINACION DE LOS CONCEPTOS	REFERENCIA ANEXO	TOTALES		
					POR CONCEPTO	POR ARTICULO	POR CAPITULO
2			COMPRA DE BIENES CORRIENTES Y DE SERVICIOS				
	21		Dotación ordinaria para gastos de oficina				
		211	Gastos de oficina		3.700.000	3.700.000	
	22		Gastos de inmuebles				
		221	Alquileres				
		222	Conservación y reparaciones ordinarias		43.000.000		
		223	Limpieza, calefacción, ventilación, alumbrado, agua, seguros y otros gastos de inmuebles		38.900.000	81.900.000	
	23		Transportes y comunicaciones				
		233	Servicios de transporte				
		234	Servicios de comunicaciones		6.000.000	6.000.000	
	24		Dietas, locomoción y traslados				
		241	De miembros de la Corporación				
		242	Del personal		700.000	700.000	
	25		Gastos especiales para funcionamiento de los servicios				
		251	Vestuario y equipo personal		250.000		
		252	Manutención de personas				
		253	Manutención y asistencia de animales				
		254	Material técnico y especial		3.400.000		
		255	Alquiler de material técnico y maquinaria				
		256	Combustibles, materias auxiliares, etc.				
		257	Suministro de agua, gas y electricidad				
		258	Contratos de prestación de servicios		153.991.924		
		259	Otros gastos especiales de funcionamiento		16.400.000	174.041.924	
	26		Conservación y reparación ordinaria de inversiones (excepto edificios)				
		261	De vehículos				
		262	De maquinaria e instalaciones				
		263	De otras inversiones				
	27		Mobiliario, equipo de oficina y otro material inventariable para servicios ya existentes, inclusive su conservación y reparación.				
		271	Mobiliario		4.300.000		
		272	Equipo de oficina				
		273	Menaje, útiles y herramientas				
		274	Otro material inventariable		1.700.000	6.000.000	
	29		Dotaciones para servicios nuevos				
		291	Gastos que originen los servicios de nueva creación				
TOTAL DEL CAPITULO 2							272.341.924

DESGLOSE POR FUNCIONES, SU CLAVE Y SU DENOMINACION GENERAL

A) ACTIVIDADES GENERALES	B) ACTIVIDADES SOCIALES Y PARA LA COMUNIDAD					C) ACTIVIDADES ECONOMICAS	D) NO CLASIFICADOS	CONCEPTO
1. Servicios generales	3. Educacion	4. Sanidad	5. Pensiones, S.S. y Asistencia Social	6. Vivienda y bienestar comunitario	7. Otros Servicios Comunitarios y Sociales	8. Servicios Economicos	9. Deuda, Indeterminados, etc.	
				245.659.525				111
								121
								122
				250.031.169				124
								125
				2.846.966				131
								141
								142
				20.390.378				161
				5.005.337				171
				9.980.000				181
				16.155.535				182
								191
								192
				125.787.486				197
								198
								199
				675.856.396				

1

DESGLOSE POR FUNCIONES, SU CLAVE Y SU DENOMINACION GENERAL

A) ACTIVIDADES GENERALES	B) ACTIVIDADES SOCIALES Y PARA LA COMUNIDAD					C) ACTIVIDADES ECONOMICAS	D) NO CLASIFICADOS	CONCEPTO
1. Servicios generales	3. Educacion	4. Sanidad	5. Pensiones, S.S. y Asistencia Social	6. Vivienda y bienestar comunitario	7. Otros Servicios Comunitarios y Sociales	8. Servicios Economicos	9. Deuda, Indeterminados, etc.	
				3.700.000				211
								221
				43.000.000				222
				38.900.000				223
								233
				6.000.000				234
								241
				700.000				242
				250.000				251
								252
								253
				3.400.000				254
								255
								256
								257
				153.991.924				258
				14.400.000			2.000.000	259
								261
								262
								263
				4.300.000				271
								272
								273
				1.700.000				274
								291
				270.341.924			2.000.000	

2

235

PRESUPUESTO ECONOMICO-FUNCIONAL DE GASTOS

CAPITULO	ARTICULO	CONCEPTO	DENOMINACION DE LOS CONCEPTOS	REFERENCIA ANEXO	TOTALES		
					POR CONCEPTO	POR ARTICULO	POR CAPITULO
3	31	INTERESES (a la función 9)					
		De Deuda representada por títulos valores.					
		311	Empréstitos Villa de Madrid		127.217.714		
						127.217.714	
	32	De anticipos y préstamos.					
		321	Del Estado				
		322	De Organismos autónomos administrativos				
		323	De Entes territoriales				
		325	De Organismos autónomos, comerciales, industriales o financieros		221.211.101		
		326	De Empresas comerciales, industriales o financieras			221.211.101	
	33	De depósitos.					
TOTAL DEL CAPITULO 3					348.428.815		

3

PRESUPUESTO ECONOMICO-FUNCIONAL DE GASTOS

CAPITULO	ARTICULO	CONCEPTO	DENOMINACION DE LOS CONCEPTOS	REFERENCIA ANEXO	TOTALES		
					POR CONCEPTO	POR ARTICULO	POR CAPITULO
4			TRANSFERENCIAS CORRIENTES				
	41		Al Estado.				
	42		A Organismos autónomos administrativos.				
	421		Aportaciones a consorcios				
	422		Aportaciones a Servicios Autónomos administrativos de la Corporación				
	423		Otras transferencias. A. Asociaciones mixtas y juntas de compensación		2.000.000	2.000.000	
	43		A Entes territoriales.				
	431		Participaciones en ingresos				
	432		Aportaciones a servicios propios de economía autónoma				
	433		Cuotas de aportación a servicios mancomunados				
	434		Cuotas de aportación a servicios agrupados				
	435		Otras transferencias				
	46		A Empresas comerciales, industriales o financieras.				
	461		Aportaciones a Empresas municipales o provinciales				
	462		Otras transferencias				
	47		A Instituciones sin fines de lucro.				
471		A Entidades que suplan servicios o coadyuvan a su prestación					
472		Otras transferencias					
48		A familias.					
481		Atenciones benéficas y socorros de caridad					
482		Premios, becas y pensiones de estudio e investigación					
483		Otras transferencias					
TOTAL DEL CAPITULO 4							2.000.000

4

DESGLOSE POR FUNCIONES, SU CLAVE Y SU DENOMINACION GENERAL[illegible]

DESGLOSE POR FUNCIONES, SU CLAVE Y SU DENOMINACION GENERAL

[illegible]

PRESUPUESTO ECONOMICO-FUNCIONAL DE GASTOS

CAPITULO	ARTICULO	CONCEPTO	DENOMINACION DE LOS CONCEPTOS	REFERENCIA ANEXO	TOTALES		
					POR CONCEPTO	POR ARTICULO	POR CAPITULO
6			B. OPERACIONES DE CAPITAL				
			INVERSIONES REALES.				
	61	611	Adquisición de suelo	III	1.698.598.063		
		612	Urbanizaciones	III	835.000.000		
		613	Viviendas	III	240.000.000	2.773.598.063	
	62	621	Déficit del Presupuesto de 1.979	III	324.519.763	324.519.763	
TOTAL DEL CAPITULO 6							3.098.117.826

5

PRESUPUESTO ECONOMICO-FUNCIONAL DE GASTOS

CAPITULO	ARTICULO	CONCEPTO	DENOMINACION DE LOS CONCEPTOS	REFERENCIA ANEXO	TOTALES		
					POR CONCEPTO	POR ARTICULO	POR CAPITULO
7			TRANSFERENCIAS DE CAPITAL.				
	71		Al Estado.				
		711	Aportaciones para la financiación parcial de obras realizadas por el Estado				
	72		A organismos autónomos administrativos.				
		721	Aportaciones para la financiación parcial de obras realizadas por organismos autónomos administrativos				
	73		A Entes territoriales.				
		731	Participaciones en ingresos				
		732	A Servicios propios de economía autónoma				
		733	Al Presupuesto especial de Urbanismo				
		734	Al Plan Provincial de Obras y Servicios				
		735	Otras transferencias				
	76		A Empresas comerciales, industriales o financieras.				
		761	A Empresas municipalizadas o provincializadas				
TOTAL DEL CAPITULO 7							

6

DESGLOSE POR FUNCIONES, SU CLAVE Y SU DENOMINACION GENERAL

[illegible]**DESGLOSE POR FUNCIONES, SU CLAVE Y SU DENOMINACION GENERAL**[illegible]

PRESUPUESTO ECONOMICO-FUNCIONAL DE GASTOS

CAPITULO	ARTICULO	CONCEPTO	DENOMINACION DE LOS CONCEPTOS	REFERENCIA ANEXO	TOTALES		
					POR CONCEPTO	POR ARTICULO	POR CAPITULO
8	81		VARIACION DE ACTIVOS FINANCIEROS. (A la función 9) Constitución de depósitos				
	82		Adquisición de títulos a corto plazo.				
	83		Adquisición de obligaciones.				
	831		Deuda pública del Estado				
	832		Deuda pública de Organismos autónomos administrativos.				
	833		Deuda pública de Entes territoriales.				
	835		De Organismos autónomos comerciales, industriales o financieros.				
	836		De Empresas comerciales, industriales o financieras				
	84		Adquisición de acciones.				
	846		De Empresas comerciales, industriales o financieras				
	85		Concesión de préstamos a corto plazo.				
	853		A Entes territoriales				
	854		A la Seguridad Social				
	857		A Instituciones sin fines de lucro				
	858		A familias	IV	99.550.000	99.550.000	
	86		Concesión de préstamos a largo plazo.				
	863		A Entes territoriales				
	868		A familias				
	87		Otras variaciones de activos financieros.				

7

PRESUPUESTO ECONOMICO-FUNCIONAL DE GASTOS

CAPITULO	ARTICULO	CONCEPTO	DENOMINACION DE LOS CONCEPTOS	REFERENCIA ANEXO	TOTALES			
					POR CONCEPTO	POR ARTICULO	POR CAPITULO	
9			VARIACION DE PASIVOS FINANCIEROS. (A la función 9)					
	91		Devolución de depósitos. (Según Norma Transitoria Orden de 14-11-79, no se consignará crédito alguno)					
		916	De Empresas comerciales, industriales o financieras					
		918	De familias					
	92		Amortización de deuda emitida a corto plazo.					
	93		Amortización de deuda emitida a largo plazo.					
		931	Empréstitos Villa de Madrid		133.950.000		133.950.000	
	94		Amortización de préstamos recibidos a corto plazo.					
		941	Del Estado					
		942	De Organismos autónomos administrativos					
		943	De Entes territoriales					
		945	De Organismos autónomos comerciales, industriales o financieros					
		946	De Empresas comerciales, industriales o financieras					
	95		Amortización de préstamos recibidos a largo plazo.					
		951	Del Estado		22.364			
		952	De Organismos autónomos administrativos		4.419.923			
		953	De Entes territoriales					
		955	De Organismos autónomos comerciales, industriales o financieros		435.312.752			
		956	De Empresas comerciales, industriales o financieras			439.755.039		
					TOTAL DEL CAPITULO 9			573.705.039

8

DESGLOSE POR FUNCIONES, SU CLAVE Y SU DENOMINACION GENERAL

A) ACTIVIDADES GENERALES	B) ACTIVIDADES SOCIALES Y PARA LA COMUNIDAD	C) ACTIVIDADES ECONOMICAS	D) NO CLASIFICADOS	CONCEPTO
1 Servicios generales	3 Educación 4 Sanidad 5 Pensiones, S.S. y Asistencia Social 6 Vivienda y bienestar comunitario 7 Otros Servicios Comunitarios y Sociales	8. Servicios Económicos	9. Deuda, Indeterminados, etc.	
				831
				832
				833
				835
				836
				846
				853
				854
				857
			99.550.000	858
				863
				868
			99.550.000	

DESGLOSE POR FUNCIONES, SU CLAVE Y SU DENOMINACION GENERAL

[illegible]

RESUMEN GENERAL ECONOMICO FUNCIONAL DEL PRESUPUESTO DE GASTOS

CAPITULO	TOTALES POR CAPITULO	A) ACTIVIDADES GENERALES	B) ACTIVIDADES SOCIALES Y PARA LA COMUNIDAD					C) ACTIVIDADES ECONOMICAS	D) NO CLASIFICADOS
		1. Servicios generales	3. Educación	4. Sanidad	5. Pensiones, S.S. y Asistencia Social	6. Vivienda y bienestar comunitario	7. Otros Servicios Comunitarios y Sociales	8. Servicios Económicos	9. Deuda, Indeterminados, etc.
1	675.856.396					675.856.396			
2	272.341.924					270.341.924			2.000.000
3	348.428.815								348.428.815
4	2.000.000					2.000.000			
6	3.098.117.826					2.773.598.063			324.519.763
7	-								
8	99.550.000								99.550.000
9	573.705.039								573.705.039
TOTALES	5.070.000.000					3.721.796.383			1.348.203.617

El presente Presupuesto de gastos, que fue aprobado por el Pleno de la Corporación, según consta en la certificación unida al expediente, asciende a pesetas.....

..... a de de 1980

EL

V.º B.º
EL ALCALDE

9

PRESUPUESTO REFUNDIDO DE GASTOS EJERCICIO 1980

Capitulo	Articulo	Concepto	DENOMINACIÓN	TOTALES		
				Por concepto	Por articulo	Por capitulo
0	01		RESULTAS DE EJERCICIOS CERRADOS			
			Operaciones Corrientes			
		011	Pendiente de pago del último ejercicio			
		012	Pendiente de pago de ejercicios anteriores			
	02		Operaciones de Capital			
		021	Pendiente de pago del último ejercicio			
		022	Pendiente de pago de ejercicios anteriores			
TOTAL Capitulo 0						
IMPORTE TOTAL PRESUPUESTO PREVENTIVO						
TOTAL DEL PRESUPUESTO REFUNDIDO						

PRESUPUESTO ESPECIAL DE URBANISMO

ANEXO DEL ESTADO DE INGRESOS

ANEXO I

Concepto:	Denominación	Importe
388,03	Importe de obras e instalaciones a cargo de particulares	127.000.000
	De los particulares en concepto de gastos de parcelaciones y reparcelaciones	500.000
	De gastos producidos por obras generales de ejecución sustitutoria	86.000.000
	De particulares por obras de urbanización en supuestos de ejecuciones sustitutorias.	20.000.000
	Por el consumo de agua y lectura de contadores que se realicen en las viviendas ...	20.000.000
	De sustitución o arreglo de contadores de agua o cualquier clase de obras	500.000
388,04	Importe de Servicios a cargo de particulares	25.500.000
	Cuotas para gastos generales a satisfacer por los beneficiarios de viviendas en régimen de amortización de Colonias Municipales	5.000.000
	Cuotas para gastos de servicios a satisfacer por los beneficiarios de viviendas en régimen de amortización de Colonias Municipales	2.500.000
	Por los adjudicatarios de viviendas en Colonias Municipales en concepto de tasa por recogida de basuras	12.000.000
	Por los adjudicatarios de viviendas en Colonias Municipales por repercusión de impuestos	6.000.000
591,01	Ingresos por derecho de superficie en parcelas	2.049.133
	Canon anual a satisfacer por la Federación Castellana de Fútbol, por cesión del derecho de superficie sobre una parcela en el Parque de San Juan Bautista (Cannillas), para instalaciones deportivas ...	41.385
	Canon anual a satisfacer por la Federación Castellana de Fútbol, por cesión del derecho de superficie sobre una parcela en el Sector del Parque Sur, para instalaciones deportivas	79.872
	Canon anual a satisfacer por la Federación Española de Tiro con Arco, por cesión del derecho de superficie sobre una parcela en el Sector del Parque Sur, para instalaciones deportivas	30.000
	Canon anual a satisfacer por la Federación Española de Beisbol, por la cesión del derecho de superficie sobre una parcela en el Sector de La Elipa	3.512
	Canon anual por la ocupación del derecho de superficie de una parcela de 899,97 m ² en el término de Fuencarral, por la «Pia Unión Angeles del Cerro»	4.950
	Canon anual por ocupación de terrenos con un transformador subterráneo en el Poblado C de Carabanchel, contiguo a la calle General Saliquet, a satisfacer por Iberduero, S. A.	10.692

Concepto:	Denominación	Importe
	Canon anual por ocupación temporal de una parcela de 742 m ² en la Plaza de Cándido Lasa, por Huarte y Cía.	204.912
	Canon anual por ocupación mediante derecho de superficie sobre una parcela de 2.000 m ² en el Poblado C de Carabanchel, calle General Romero Basart, para instalación de una estación de transformación de energía eléctrica a satisfacer por Iberduero, S. A.	168.768
	Canon anual por ocupación mediante derecho de superficie sobre una parcela de 840 m ² en la manzana ZV-6 del Sector de Aluche para instalación de una estación transformadora de energía eléctrica, a satisfacer por Iberduero, S. A.	78.758
	Canon anual por ocupación temporal de una parcela de 900 m ² en el Sector de Usera, a satisfacer por Foc Sicop	1.304.964
	Canon anual por ocupación temporal de una parcela de 674 m ² en la calle de Pedro Escudero c/v a Avda. de Palome- ras, a satisfacer por don José Marcos Cordero	121.320
612,01	Venta de parcelas	529.826.677
	Primera anualidad de parcelas enajenadas al Ministerio del Interior:	
	Grupo 1.º, Parcelas 1, 2, 3, 4, 6 y 7 de Francos Rodríguez	10.313.566
	Grupo 2.º, Parcelas 5, 22, 23, 24 y 25 de Francos Rodríguez	19.646.705
	Grupo 3.º, Parcela B-3 del Polígono 38 de la Avda. de la Paz	30.830.184
	Entrega inicial del grupo 4.º, Parcelas 8, 9, 10, 11, 12 y 13 de Francos Rodríguez.	44.136.222
	Enajenación de parcelas:	
	Parcela 21 de Francos Rodríguez	34.893.056
	Parcela 50 de Francos Rodríguez	19.200.000
	Parcela 51 de Francos Rodríguez	45.360.000
	Parcela 55 de Francos Rodríguez	8.640.000
	Polígono 35 de la Avda. de la Paz (Ingre- so parcial)	316.806.944
868,01	Cuotas de amortización de viviendas	9.541.000
	Cuotas de amortización y prestación perso- nal a reintegrar por los beneficiarios de las 3.000 viviendas del Distrito de Valle- cas, distribuidas en 8 Colonias	3.415.000
	Cuotas de amortización de 1.460 viviendas en San Cristóbal de los Angeles	3.277.000
	Cuotas de amortización de 102 viviendas en la Colonia del Gran San Blas	219.000
	Cuotas de amortización de 531 viviendas de protección oficial en la Colonia Mos- cardó	1.567.000
	Cuotas de amortización de 60 viviendas en la calle Abtao y de 52 en la de Valderri- bas, de protección oficial	347.000
	Cuotas de amortización de 152 viviendas de Protección Oficial en la Colonia de Cerro Bermejo	614.000
	Cuota de amortización de una vivienda en La Elipa	2.700
	Cuotas de amortización de 8 viviendas en Orcasitas	25.000
	Cuotas de amortización de 10 viviendas en la calle Francisco Brizuela, 13, adquiri- das por permuta de terreno del Patrona- to Madrileño Virgen de la Almudena ...	72.300
	Cuota de amortización de una vivienda en la Colonia de Canillas	2.000

PRESUPUESTO ESPECIAL DE URBANISMO

ANEXO DEL ESTADO DE GASTOS

ANEXO I

Capítulo 1. REMUNERACIONES DE PERSONAL

Partida:	Denominación	Importe
111/6	Sueldos, grados, trienios y pagas extraordinarias	245.659.525
	Retribuciones básicas personal de plantilla	229.999.525
	Retribuciones básicas vacantes	15.660.000
125/6	Retribuciones complementarias ordinarias y especiales	250.031.169
	Retribuciones complementarias personal de plantilla	221.918.556
	Retribuciones complementarias vacantes ..	13.840.000
	4 por 100 Relación A (4 por 100 - complementos extras)	14.272.613
161/6	Jornales, horas extraordinarias y demás emolumentos del personal laboral	20.390.378
	Remuneraciones del personal laboral	19.775.752
	Ayuda familiar Relación B	261.326
	4 por 100 Relación B (4 por 100 - complementos extras)	353.300
171/6	Retribuciones del personal contratado	5.005.337
	Remuneraciones del personal contratado ..	4.906.829
	Ayuda familiar Relación C	49.500
	4 por 100 Relación C (4 por 100 - complementos extras)	49.008
198/6	Cuotas a la MUNPAL a cargo de la Corporación	125.787.486
	Cuotas de la MUNPAL	123.787.486
	Cuotas de la MUNPAL vacantes	2.000.000

ANEXO II

Capítulo 2. COMPRA DE BIENES CORRIENTES Y DE SERVICIOS

Partida:	Denominación	Importe
222/6	Conservación y reparaciones ordinarias ...	43.000.000
	Conservación de locales de la Gerencia ...	3.000.000
	Obras de conservación en edificios y terrenos del Patrimonio Municipal del Suelo ..	40.000.000
223/6	Limpieza, calefacción, ventilación, alumbrado, agua, seguros y otros gastos	38.900.000
	De los locales de la Gerencia	8.500.000
	De Colonias Municipales	25.400.000
	De fincas expropiadas	5.000.000
258/6	Contratos de prestación de servicios	153.991.924
	Convenio con Dirección General Guardia Civil para vigilancia del extrarradio	10.141.924
	Premios de cobranza a los recaudadores ..	1.250.000
	Mapa topográfico, levantamiento de planos, replanteos, etc., Plano Parcelario y vuelos fotométricos	42.600.000
	Contratación de proyectos, estudios, trabajos técnicos, etc.	100.000.000
259	Otros gastos especiales de funcionamiento .	16.400.000
	Anuncios oficiales	1.000.000
	Gastos de escrituras, inscripciones en Registro, poderes, contratos, etc.	5.000.000
	Contribuciones e impuestos	6.000.000
	Indemnizaciones por daños y perjuicios ...	2.000.000
	Actividades culturales y deportivas de los Funcionarios	400.000

<i>Partida:</i>	<i>Denominación</i>	<i>Importe</i>
	Reintegro de cantidades amortizadas a re- nunciantes de viviendas	1.000.000
	Imprevistos	1.000.000
274/6	Otro material inventariable	1.700.000
	Adquisición de libros y suscripciones	400.000
	Conservación Central Telefónica, ascen- sores, máquinas, etc.	1.300.000

ANEXO III

Capítulo 6. INVERSIONES REALES

<i>Concepto:</i>	<i>Denominación</i>	<i>Importe</i>
611	Adquisición de suelo	1.698.598.063
	Expropiaciones para ejecución de parques, zonas ajardinadas y otros equipamientos.	223.416.270
	Expropiaciones en diversos sectores inclui- dos en Planes de Ordenación y especial- mente para apertura de viales y desarro- llo del convenio MOPU-Ayuntamiento ..	220.000.000
	Expropiaciones a realizar en la calzada y Polígonos 21, 26, 27, 31, 38 y 43 de la Avda. de la Paz	442.552.300
	Adquisición de suelo en el Anillo Verde ...	200.000.000
	Expropiaciones en los Polígonos «Pobla- do C de Carabanchel», «La Chimenea», «Santamarca» y «General Ricardos-Euge- nia de Montijo»	147.654.340
	Expropiación en Cuesta de la Vega (Mura- lla de Madrid)	70.000.000
	Para adquisición de terrenos en diversos sectores	200.000.000
	Para sustituir parte de los terrenos aporta- dos por el Ayuntamiento en la constitu- ción de Visomsa	180.975.153
	Para adquisición de terrenos en la Colonia «Molinos de Viento» para construcción de viviendas	14.000.000
612	Urbanizaciones	835.000.000
	Ejecución de proyectos de urbanización en Polígonos de Actuación Municipal	50.000.000
	Pavimentaciones	750.000.000
	Reparaciones de obras de urbanización en supuestos de ejecución sustitutoria	20.000.000
	Gastos de urbanización del Ayuntamiento como copropietario de Asociaciones Mix- tas y Juntas de Compensación	15.000.000
613.	Viviendas	240.000.000
	Obras en Colonias Municipales	40.000.000
	Para iniciar la construcción de 400 vivien- das en ejecución del convenio suscrito con el MOPU	200.000.000

ANEXO IV

Capítulo 8. VARIACION DE ACTIVOS FINANCIEROS

CONCESION DE PRESTAMOS A CORTO PLAZO

<i>Partida:</i>	<i>Denominación</i>	<i>Importe</i>
858/95	A familias	99.550.000
	Obras efectuadas en supuestos de ejecución sustitutoria	86.550.000
	Anticipos reintegrables a funcionarios de haber y jornal	1.000.000
	Para abono de la tasa de recogida de ba- suras de viviendas y locales de las Colo- nias Municipales	12.000.000

MEMORIA DEL PRESUPUESTO EXTRAORDINARIO DE INVERSIONES 1980

INTRODUCCION

LA situación financiera del Ayuntamiento de Madrid, junto a la voluntad de realizar un Presupuesto Ordinario realmente equilibrado para 1980, ha llevado a unas consignaciones presupuestarias para inversiones de un nivel claramente insuficiente que no cubren las necesidades más perentorias de la ciudad. Por otro lado, el Real Decreto Ley 1/1980 de 25 de enero permite financiar a las Corporaciones Locales vía presupuesto extraordinario su preceptiva aportación a Urbanismo. Dicha aportación representa en el caso del Ayuntamiento de Madrid 3.700 millones de pesetas.

Visto lo anterior, lo más razonable parece una nueva emisión de deuda pública con las ventajas que la actual legislación concede a este tipo de operaciones financieras, combinada con una operación de préstamo de regulación especial, debiéndose fijar su distribución en función de la situación del mercado financiero. El resto del Préstamo se cubre a través de las contribuciones especiales a que den lugar legalmente los equipamientos que se generen.

La memoria pormenorizada que se adjunta da idea del sentido exacto de este Presupuesto que bien podría denominarse Presupuesto de Apoyo en el sentido que no es un presupuesto autónomo con una finalidad puntual sino una financiación para el funcionamiento que la ciudad requiere. Sin su aprobación el riesgo de colapso es obvio y de la sola lectura de sus partidas se infiere.

A continuación se expresa detalladamente el contenido de todas y cada una de las partidas que componen el presupuesto de inversiones.

INDICE

1. Administración General.
2. Seguridad y Policía Municipal.
3. Sanidad y Asistencia Social.
4. Educación.
5. Cultura.
6. Abastos y Mercados.
7. Circulación y Transportes.
8. Obras y Servicios Urbanos.
9. Saneamiento y Medio Ambiente.
10. Instalaciones FERIALES.

1. ADMINISTRACION GENERAL

1.1. Adquisición de aparatos destinados a microfilm y reproducir documentos municipales: 4.000.000

Se trata de un aparato fotográfico de unos 2,50 m de longitud, que tiene por objeto reducir tanto documentos como planos a tamaño de microfilms, condensando unos ocho folios normales a una dimensión de 3 x 4 cm.

Este microfilm lo obtiene la máquina enmarcado dentro de una ficha de cartulina, donde se pueden reseñar todos los datos concernientes al contenido de microfilms.

La máquina es reversible, pudiendo ampliar nuevamente los microfilms a folios normales en el momento que sea necesario.

El costo de esta máquina es de 4.000.000 de pesetas, únicamente para microfilm, y 5.500.000 pesetas si queremos que vuelva a reproducir lo microfilmado.

1.2. Adquisición de maquinaria y complementos: 15.000.000

a) Tren de ensobrado: actualmente, el ensobrado se realiza en dos máquinas, de 12 y 6 años de antigüedad cada una. El pegado de acuse de recibo se hace manualmente, en tarea lenta, frustrante y costosa (hay cuatro personas dedicadas a ello y no dan abasto en épocas de carga).

Prevista la contratación de una impresora ultra-rápida (de más de 20.000 líneas por minuto) el tren de ensobrado automático es imprescindible para que la velocidad de ensobrado se acomode a la de impresión, y pueda realizarse también automáticamente y a gran velocidad la selección de documentos.

b) Máquina atadora: sólo hay en el CETI una máquina atadora, de seis años de antigüedad, ubicada en la Oficina Postal. La unidad de máquinas auxiliares necesita usarla también y resulta totalmente necesario que sea «otra», ya que actualmente —y mucho más en el futuro— se producen grandes cuellos de botella.

c) Máquina cortadora de papel continuo «de tirón». Actualmente hay tres cortadoras.

Debería suministrarse a este centro, en lugar de la cortadora «de tirón», otra de guillotina, de buen rendimiento y menor coste.

d) El embalaje del papel sobrante se hace en jábegas, de gran volumen y difícil manejo. Es rentable por el menor espacio necesario compactar los paquetes.

e) Armario para archivos magnéticos: se ha optado por solicitar el suministro de armarios idénticos a los existentes, por razón de economía.

1.3. Adquisición de maquinaria y elementos de trabajo con destino a Artes Gráficas: 15.000.000

La situación de la Imprenta municipal hace necesario un esfuerzo inversor que

permita alcanzar una productividad razonable de los funcionarios que allí prestan sus servicios. Esta inversión permitirá una renovación del material con ahorros sensibles en contratos externos, ya que hoy la Imprenta, dado el equipamiento existente, no es capaz de cubrir las necesidades internas del propio Ayuntamiento.

1.4. Adquisición de mobiliario y enseres para las oficinas municipales: 10.000.000

En el Presupuesto Ordinario se incluyen partidas tanto para las Juntas como para el resto del Ayuntamiento, las partidas son evidentemente insuficientes, habida cuenta del proceso de desconcentración. En el momento actual existen dependencias inutilizables por falta de mobiliario.

1.5. Adquisición de estanterías y ficheros para custodiar el Padrón municipal: 3.000.000

La próxima realización del Padrón de Habitantes (marzo de 1981), exige disponer de aparatos para custodia de los documentos, el volumen de éstos reclama una inversión relativamente elevada que se evalúa en 3.000.000 de pesetas.

1.6. Renovación del Parque Móvil: 38.000.000

La explotación del material móvil perteneciente a los parques municipales, se lleva, como es natural, aprovechando al máximo las unidades a fin de que sea rentable a la par que posibilite una seguridad de servicio que permita atender a las necesidades cada vez más apremiantes, delicadas y crecientes, que exige nuestra Villa.

Para ello se atiende a un mantenimiento lo más actual y cuidado posible y a una explotación que resulte económica y segura, pero, se da el caso de que, a pesar de los cuidados y organizaciones de movimiento, conservación y reparaciones, se ha llegado a un límite en el cual, con las dotaciones actuales, ya no se puede garantizar que se cumplan las exigencias mínimas, que son:

- 1.º Seguridad en el servicio.
- 2.º Seguridad de prestaciones.
- 3.º Gastos rentables de explotación.
- 4.º Existencias de piezas de recambio en el mercado habida cuenta su antigüedad.

La seguridad en el servicio y en las prestaciones empieza a verse afectada, porque, como se ha dicho, las unidades están explotadas al máximo aconsejable y comienzan a presentar averías y defectos determinantes de reparaciones costosas, interrumpiendo las prestaciones y con perspectiva de que, debido a que ya son viejas tales unidades, no se encuentran piezas de recambio.

Los gastos de explotación son ya excesivos, los consumos de carburantes y lubricantes son exagerados y el coste de las reparaciones, como se ha dicho es muy elevado y sin garantía muchas veces de encontrar los recambios adecuados.

Ello hace que el incremento de gasto kilométrico de explotación sea tan alto que resulta mucho más económico, o sea barato, sustituir gran parte de la plantilla por unidades nuevas, sin que el importe de estas adquisiciones suponga un gasto disparatado, ya que se amortiza enseguida por la reducción de gastos de explotación tanto en consumos como en reparaciones y recambios, además de la seguridad de servicio que se impartiría.

Es de considerar que la plantilla de los Parques se puede valorar en unos 400 millones de pesetas, cuya renovación no debe ser en un plazo mayor de ocho años, habida cuenta no sólo su rentabilidad sino que el Ministerio de Obras Públicas y Urbanismo no autoriza la Tarjeta de Transportes pasado mayor período, y que desde hace mucho tiempo la cantidad prevista en las partidas presupuestarias no ha llegado al mínimo para renovación por lo que el material ha sufrido gran desgaste y los servicios gran deterioro.

Lo expuesto hace deducir que es preciso sustituir unidades por otras nuevas más adecuadas, e incluso, aumentar la plantilla en algunos casos, para lo cual habría de preverse un gasto total de 55.000.000 de pesetas, pero dado que la disponibilidad de fondos en el Presupuesto Ordinario de 1980 es sólo de 8.000.000 de pesetas ha habido que reducir el plan a lo posible, restringiendo las compras de material menos apremiante y quedando en esa cantidad de 8.000.000 de pesetas el proyecto renovatorio no sólo precario sino absurdo.

El plazo de amortización del material de que se trata puede fijarse en cinco años y los gastos de entretenimiento quedarían incluidos en los generales de este servicio.

1.7. Obras de acondicionamiento para instalación de la Escuela de Tauromaquia: 6.000.000

La afición a la fiesta de los toros está muy arraigada entre los madrileños. El ambiente taurino ha permanecido enlazado con la historia viva y el sabor de nuestra ciudad.

Por tanto, y en espera de que sirva para aportar savia nueva a tan tradicional manifestación popular, el Ayuntamiento Pleno aprobó la inversión de 6.000.000 de pesetas en la instalación de la Escuela de Tauromaquia.

1.8. Obras de restauración del palacio O'Really: 65.000.000

La situación en que se encuentra este edificio municipal hace necesaria una urgente restauración, para lo cual a la consignación del Presupuesto Ordinario se añade en este Presupuesto Extraordinario la cantidad arriba indicada que permitirá una puesta en funcionamiento en tiempo

razonable de las citadas dependencias, destinadas a nuevas oficinas para la Delegación de Hacienda.

1.9. Mecanización de servicios internos y personal: 15.000.000

El Ayuntamiento de Madrid con más de 17.000 personas trabajando en sus depen-

dencias precisa de una base de datos de personal que le permitan un mejor aprovechamiento de sus recursos humanos y un conocimiento exacto de todas las incidencias a que un funcionamiento interno da lugar.

La cifra presupuestaria permitirá la puesta en funcionamiento de dicha base de datos en un breve plazo.

2. SEGURIDAD Y POLICIA MUNICIPAL

2.1. Adquisición de armamento para la Policía y Vigilantes Nocturnos: 5.600.000

En el Presupuesto Ordinario del presente año, esta partida suponía un montante de 6.500.000 ptas., por lo que nos hemos visto obligados a aumentar en el presupuesto extraordinario los 5.600.000 pesetas que se solicitan. El motivo de ello es el aumento de un 13 por 100 sobre la plantilla efectiva actual, lo que presupone la compra de la correspondiente dotación, entre la que se incluye el arma y su munición.

El tipo de arma que se considera más idóneo es el revólver, por lo que esta partida se encarece. Por otro lado, un gran número de policías cuenta con un armamento muy anticuado.

2.2. Material de transmisiones para Policía Municipal: 32.500.000

En la actualidad, las transmisiones de la Policía Municipal se encuentran muy deterioradas, lo que nos obligó en el Presupuesto Ordinario a introducir una partida de 17.000.000 ptas. y que al ser insuficiente se ha ampliado con 32.500.000 ptas. El interés de contar con esta partida se centra en la urgencia de renovar parte del material existente, dotación del nuevo personal y adquisición de cinco terminales conectadas con el ordenador del CETI para el control de las multas de tráfico. Dentro de este mismo capítulo figura la compra y montaje de repetidores en distintos puntos de la Capital.

2.3. Aparatos para el control de velocidad: 8.750.000

Dada la situación caótica en la que se encontraba la circulación en la M-30, la Delegación consideró la necesidad de establecer un servicio de patrulla constante en dicha vía, para la que dispuso los coches necesarios adscritos al mismo. Estos coches hay que dotarlos de los medios técnicos indispensables, para lo que habrá que adquirir radares de control de velocidad, ya que el principal problema de la autovía M-30 es precisamente el exceso de velocidad. Esta partida se complementa con otra de 5.000.000 de pesetas, consignada en el Presupuesto Ordinario.

2.4. Adquisición de material y otros elementos del Servicio contra Incendios: 17.000.000

La necesidad de dotar a los nuevos Parques en construcción de los vehículos y medios técnicos necesarios, todos ellos de nueva adquisición, nos obliga a introducir esta partida.

2.5. Material automóvil para Policía Municipal: 32.500.000

El incremento, ya reiterado en otras partidas, de la plantilla actual de la Policía Municipal con 400 nuevos policías, supone un importante aumento en lo que a necesidades materiales, para formar sus equipos se refiere. Muy ajustado el Presupuesto Ordinario en la cantidad correspondiente a este capítulo, hemos necesitado ampliarlo con esta partida a cargo del Presupuesto Extraordinario. El 30 por 100 del material que actualmente posee la Policía Municipal se encuentra prácticamente inservible y otro 20 por 100 en muy malas condiciones, lo que supone un insuficiente servicio. Con esta dotación económica contribuiremos a paliar, en parte, el déficit existente.

2.6. Material móvil del Servicio contra Incendios: 40.000.000

Esta partida viene a complementar a la ya especificada anteriormente (2.4) y supone la adquisición de nuevas autobombas, vehículos de primeras salidas y material para renovar parte del existente actualmente.

2.7. Acondicionamiento del edificio de la calle de Alfonso XIII, para uso de la Unidad de Grúas: 15.000.000

Esta Unidad de nueva creación, destinada al control de todos los servicios que realizan las distintas grúas dependientes de la Policía Municipal, así como de los depósitos para vehículos recogidos en la vía pública, necesita establecer en un punto determinado un depósito central y las oficinas para el Servicio y la emisora. Se ha pensado establecer este Servicio en unos locales, antiguo depósito de la EMT, sito en la calle de Alfonso XIII. El estado de dichos locales obliga a realizar obras de acondicionamiento general para el servicio a que se va a destinar.

3. SANIDAD Y ASISTENCIA SOCIAL

3.1. Obras de Primer Establecimiento en Cementerios Municipales: Construcción de 2.840 nichos y 600 columbarios en el Cementerio de Carabanchel, construcción de osario, y equipamiento en el mismo Cementerio: 72.500.000

Al no figurar en el Presupuesto Ordinario para 1980, recientemente aprobado, Partidas correspondientes a la construcción de nuevas sepulturas y nichos en los Cementerios Municipales, es necesario atender a su demanda, en el capítulo correspondiente, del Presupuesto Extraordinario en estudio.

4. EDUCACION

4.1. Para la adquisición de suelo o inmuebles en colaboración con el Estado: 20.000.000

No se podía olvidar en la presente propuesta el consignar una Partida de 20 millones de pesetas, para la adquisición de solares en aquellos puntos de la capital donde todavía existe una escolarización deficiente y no hay previsión de terreno de cesión gratuita en el planeamiento urbanístico, así como también la adquisición, en colaboración con el Estado, de inmuebles o locales con destino a nivel obligatorio de la EGB.

4.2. Para obras de mejora y gran reparación muy urgentes: 145.468.084

4.3. Para obras de mejora y gran reparación urgentes: 267.018.064

4.4. Para obras de mejora y gran reparación necesarias: 27.513.852

Una de las obligaciones que viene atribuidas a los Ayuntamientos en virtud del artículo 52 de la Ley de Educación Primaria, no derogado posteriormente por la Ley General de Educación, es la relativa a la «conservación, reparación y vigilancia de todos los edificios públicos escolares...», en virtud de la titularidad dominical que ostenta sobre estos inmuebles.

La conservación y reparación se viene tratando de atender a través de las consignaciones en los Presupuestos Ordinarios que se tramitan anualmente y cuyas cantidades son totalmente insuficientes frente a la gran demanda de esta necesidad. Se puede decir que sólo cabe llevar a cabo lo que se puede definir como conservación en

sentido estricto y aquellas reparaciones que podrían calificarse de menores.

Frente a un número de Centros que gira alrededor de los 350, se asignó para estas atenciones una dotación en el Presupuesto General Ordinario de 1979 de 160.000.000 pesetas y de 400.000.000 ptas. en el de 1980.

Es obvio que con este planteamiento es imposible atender todo el cúmulo de necesidades que se plantean en los edificios escolares que, por su cuantía, causas a que obedecen y envergadura, exceden del concepto que damos a la reparación ordinaria.

Dentro de este capítulo podemos enumerar: el grado de envejecimiento de algunos edificios escolares, con alrededor de 50 años de existencia, en algunos casos; la necesidad de dotar de instalaciones de calefacción o de efectuar adaptaciones en las existentes para el consumo del combustible que suponga una mayor economía; la reparación de los daños considerables que ocasionan en los Centros de algunas zonas con motivo de los asaltos vandálicos de que son objeto por bandas juveniles incontroladas; y la necesidad de mejorar la calidad de las instalaciones (laboratorios, comedores, instalaciones deportivas, etc.) o pequeñas ampliaciones que permitan ir acomodando el edificio a la demanda en determinados cursos, así como a la Educación Preescolar.

El recuento de necesidades se ha llevado a cabo en comunicación con las Direcciones de los Centros, Asociaciones de Padres de Alumnos y contrastado con los Concejales Presidentes de las respectivas Juntas Municipales de Distrito.

5. CULTURA

5.1. Adquisición de obras de arte para Museo Municipal: 4.000.000

En el Presupuesto Ordinario se ha consignado para el mismo fin la cantidad de 1.000.000 de pesetas, en la partida 641/713.

La mencionada cifra resulta exigua si tenemos en cuenta el precio medio de cualquier obra de arte.

Como quiera que el Ayuntamiento no debe renunciar al objetivo de incrementar los fondos de arte del Museo Municipal, se consigna en el Presupuesto Extraordinario de Inversiones otros 4.000.000 de pesetas, que sirvan para llevar a cabo más adquisiciones de obras de arte.

5.2. Obras de restauración del Patrimonio Artístico: 51.000.000

El desglose de los 51.000.000 de pesetas que se solicitan para obras en el Patrimonio Histórico-Artístico de nuestra ciudad, y que se adjunta a continuación, es lo suficientemente expresivo y contiene determinaciones que ahorran cualquier glosa o comentario.

5.3. Edición y publicación del IV Tomo del Libro de Acuerdos: 4.000.000

A finales de 1978 se reanudó la edición de Libros de Acuerdos del Concejo madrileño, publicándose el III Tomo correspondiente a los años 1493-1497.

El Ayuntamiento tiene el propósito de mantener esta tradición y editar todos los años un nuevo Tomo. Las limitaciones y reducciones a que hubo de ajustarse el Presupuesto Ordinario, dejaron fuera del mismo tal posibilidad.

5.4. Equipamiento de la Banda Municipal: 3.000.000

Aunque se han logrado mejorar las dotaciones de la Banda Municipal en el Presupuesto Ordinario para el Ejercicio 1980, las necesidades en cuanto a equipamiento de instrumentos y de uniformes exceden con mucho de las dotaciones logradas en dicho Presupuesto. Sirva de ejemplo el que las peticiones presentadas a la Junta de Compras de uniformes rebasan 1.500.000 pesetas. Cuando sólo existe una Partida

Parques:

Del Capricho	16.000.000
--------------------	------------

Fuentes:

De Neptuno	4.000.000
De Apolo	3.000.000

Puentes:

De Toledo (1.ª fase. Estudio de subsuelo, lecho del río y cimentación original. Tratamiento de urgencia. Redacción de proyecto global)	3.000.000
--	-----------

Puertas:

De Toledo (restauración de cubiertas y desmontaje de reja)	4.500.000
--	-----------

Edificios municipales:

Portada del Cuartel de Conde Duque (1.ª fase. Análisis y estudio de su estado actual; primera acción de consolidación y limpieza. La restauración de partes perdidas y saneamiento del muro en que se asienta se recogerá en el estudio de la 2.ª fase)	3.000.000
---	-----------

Museos:

Templo de Debod (1.ª fase. Estudio geotécnico del subsuelo, asientos y cimentación. Análisis y estudio de su estado actual. Primera acción de consolidación)	2.500.000
--	-----------

Monumentos y Estatuas:

Estatua a Claudio Moyano (traslado a su primitivo emplazamiento en la Cuesta de Moyano, consolidación y limpieza) (Orden Deleg. de Cultura 11.04.80)	3.500.000
Monumento en la Plaza del Dos de Mayo (restauración y limpieza)	2.000.000

Varios:

Frescos de Palomino en techos del Salón de Sesiones Primera Casa Consistorial (restauración, consolidación y limpieza) (Delegación Cultura 21.12.79)	3.000.000
Museo de la Castellana (ampliación y restauración. 1.ª fase, 1980)	3.000.000
Placa conmemorativa como homenaje a Largo Caballero	500.000
Trabajos de fotogrametría y fotografías en color de todos los Monumentos de Madrid, para realización de inventario gráfico	1.400.000
Archivadores adecuados a nuevo catálogo y fichero de Monumentos	600.000
Estudios históricos sobre los Monumentos de Madrid, pertenecientes o no al Patrimonio Histórico-Artístico, para realización de catálogo y fichero (1.ª fase)	500.000
Levantamiento de planos de planta y alzada a escala de todos los monumentos de Madrid pertenecientes al Patrimonio Histórico-Artístico (1.ª fase)	500.000

de 300.000 en el Ordinario. Los instrumentos tienen unos precios elevadísimos y es necesario reponer y sustituir muchos de ellos que actualmente están inservibles hasta el extremo de que son varios los Profesores que para lograr la calidad que exige el prestigio de esta Agrupación Musical, tienen que tocar con instrumentos de su propiedad. Esta es la razón por la que el Ayuntamiento consigna aquí 3.000.000 de pesetas, sin las cuales es indudable que no se podrá atender a unos mínimos niveles de calidad y de decoro de la Banda Municipal.

5.5. Obras de mejora y ampliación en las Instalaciones Deportivas: 89.810.000

El Servicio de Instalaciones Deportivas ha presentado una relación de obras de ampliación y mejora en las Instalaciones existentes y de equipamientos complementarios de las mismas que se adjunta, en la que no ha incluido la totalidad de las necesidades actualmente planteadas —que habrían llegado a rebasar la cifra de 100.000.000 de ptas., y que con criterios bastante estrictos totalizan 89.810.000 pesetas. Estas obras contribuirán a hacer más útiles las Instalaciones existentes y a permitir un uso más intenso de dichas Instalaciones. De otra parte, responde a la promesa que se hizo al pueblo madrileño al aprobar el Ayuntamiento la reciente elevación de las tarifas por el uso de tales Instalaciones, habiéndose manifestado entonces que esta elevación tendría una compensación con las mejoras que el Ayuntamiento se proponía realizar en las mismas.

5.6. Obras de primer establecimiento: 129.000.000

Las obras incluidas en este punto nada tienen que ver con las del punto anterior, y como el propio epígrafe indica, son fundamentalmente de primer establecimiento; es decir, van encaminadas a ampliar la red de Instalaciones Deportivas al servicio del pueblo madrileño. Estas obras se ejecutan con financiamiento al 50 por 100 entre el Consejo Superior de Deportes y el Ayuntamiento de Madrid, por lo que la consignación lleva aparejada la de otra cantidad idéntica por parte del Consejo Superior de Deportes. Conviene advertir que sólo se han previsto cifras correspondientes a una anualidad y que será preciso aprobar, a través de los cauces que procedan, nuevas cantidades para el resto del período de vigencia del Convenio suscrito con dicho Organismo autónomo. El Plan previsto en el Convenio era cuatrienal y sólo se ha realizado la programación correspondiente a los dos primeros años.

El detalle es el siguiente:

Almudena (1.ª fase)	35.300.000
Hortaleza (1.ª fase)	40.000.000
Valdezarza 1980	33.700.000
Instalaciones Deportivas elementales	20.000.000

INSTALACIONES DEPORTIVAS

OBRAS

<i>Parque Deportivo de Carabanchel (Aluche)</i>	10.927.290
Reconstrucción del cerramiento general de la instalación en el frontón y la puerta n.º 4	600.000
Pavimentación de las pistas de tierra batida con tenisquick	1.802.290
Reposición del cerramiento del frontón	1.000.000
Iluminación pistas de balonmano	500.000
Impermeabilización gradas piscina olímpica	500.000
Nuevo pavimento piscinas gemelas y olímpica	1.500.000
Reconstrucción campo de rugby	1.000.000
Reconstrucción del lavapiés de las piscinas gemelas	500.000
Nueva pavimentación vestuario masculino y accesos	500.000
Nueva construcción servicios vestuario femenino	500.000
Impermeabilización gradas rugby	500.000
Construcción cerramiento pista hockey núm. 2	150.000
Instalación alumbrado y fuerza vestuario rugby	700.000
Instalación diferenciales en todas las dependencias	200.000
Solado zonas contiguas a piscina olímpica	275.000
Montaje de duchas y fuentes en piscina aprendizaje	150.000
Instalación válvulas termostáticas mezcladoras	500.000
Construcción canalización desagües	50.000
<i>Parque Deportivo Cerro Almodovar</i>	7.680.000
Construcción pérgola (sombrajo)	1.500.000
Impermeabilización gradas	1.000.000
Construcción murete y solado 1.200 metros cuadrados	1.620.000
Construcción 2 pistas de tenis	2.610.000
Impermeabilización cubierta sala máquinas	200.000
Construcción vestuario personal	500.000
Instalación ventilación forzosa roperos	250.000
<i>Polideportivo Concepción</i>	6.790.000
Terminación almacén campo de fútbol	100.000
Modificación vestuario fútbol-atletismo y vivienda guarda .	1.000.000
Terminación cerramiento celosía y malla metálica de la instalación	700.000
Impermeabilización cubierta gimnasio	540.000
Renovación pavimento tenisquick en pistas de tenis (local) .	650.000
Iluminación de cuatro pistas de tenis	1.000.000
Construcción de servicios en sala de máquinas	100.000
Saneamiento del lavapiés de la piscina de verano	500.000
Instalación de un nuevo cuadro eléctrico para calefacción .	700.000
Instalación de alumbrado de emergencia en piscina de invierno, sala de deportes y vestuarios	1.000.000
Instalación válvulas termostáticas mezcladoras	500.000
<i>Polideportivo Chamartín</i>	2.240.000
Solado de 300 metros cuadrados en solarium	510.000
Impermeabilización platos ducha en cuatro vestuarios	1.000.000
Redondear arista escalón piscina bajo nivel agua	100.000
Cambiar boquillas agua filtrada en vaso piscina	80.000
Modificación anclajes escaleras de piscina	50.000
Instalación válvulas termostáticas mezcladoras	500.000
<i>Polideportivo Elipa</i>	5.050.000
Impermeabilización del lavapiés de las piscinas	700.000
Modificación red de riego	250.000
Construcción de un desagüe individual para foso saltos	1.500.000
Construcción de una pasarela para la iluminación frontón .	900.000
Renovación del cerramiento malla metálica de la instalación .	1.000.000
Instalación depuradora piscina infantil	500.000
Instalación válvulas termostáticas mezcladoras	200.000
<i>Polideportivo Francos Rodríguez</i>	4.150.000
Construcción vestuario para personal	3.000.000
Reconstrucción pista polideportiva	650.000
Instalación agua caliente y calefacción en vestuarios colectivos	500.000
<i>Polideportivo Latina</i>	3.500.000
Sustitución del pavimento de los vestuarios masculino y femenino	1.000.000
Pintura de la fachada de Piscina y Casa de Baños e interior piscina	2.500.000
Suma y sigue	40.337.290

Suma anterior	40.337.290
<i>Polideportivo Moratalaz</i>	13.490.000
Construcción ocho servicios en vestuario femenino piscina .	8.000.000
Construcción de un frontenis	170.000
Renovación desagües duchas vestuarios de campo de deportes y piscina	500.000
Sellado de fisuras en piscinas gemela superior y olímpica ..	1.350.000
Renovación cerramiento de malla metálica de la instalación	600.000
Cerramiento mostradores de vestuarios con celosía	370.000
Sellado de fisuras y nivelación de pistas polideportivas	600.000
Completar la iluminación del campo de fútbol y pista de atletismo	700.000
Instalación de iluminación de las piscinas	500.000
Instalación ventilación forzosa en roperos	500.000
Instalación válvula termostática mezcladora	200.000
<i>Polideportivo Orcasitas</i>	4.000.000
Construcción de aceras circundantes a las pistas de baloncesto y voleibol	200.000
Semillado de césped en campo de fútbol núm. 1	900.000
Canalización de agua hasta campo núm. 3	200.000
Construcción del cerramiento en el campo núm. 3	900.000
Iluminación de pistas y campo de fútbol	1.500.000
Impermeabilización grada núm. 1 (cubierta)	300.000
<i>Polideportivo San Blas</i>	5.815.000
Construcción desagües galerías	370.000
Repavimentación pistas tenis	800.000
Construcción de un frontenis	70.000
Reconstrucción vestuarios sala de deportes circular	1.000.000
Picado y reconstrucción corrida piscina y gimnasio invierno .	500.000
Reconstrucción vaso piscina infantil	400.000
Iluminación piscinas de verano	1.200.000
Instalación caldera para agua caliente en vestuario masculino	375.000
Impermeabilización cubierta sala de deportes circular	600.000
Instalación válvula termostática mezcladora	500.000
<i>Polideportivo San Cristóbal de los Angeles</i>	5.000.000
Reconstrucción del pavimento de la sala de deportes	1.500.000
Reconstrucción de la pista polideportiva, vestuarios, pavimentación y pintura de los frontones, iluminación y otros ...	3.500.000
<i>Polideportivo San Juan Bautista</i>	3.450.000
Construcción de una galería visitable a las tuberías de aspiración	700.000
Nueva instalación depuradora	1.750.000
Construcción desagües rebosaderos de piscinas y lavapiés ..	1.000.000
<i>Polideportivo de Vallecas</i>	1.200.000
Instalación eléctrica unificada a 220 v (actualmente a 125 v y 220 v en muy mal estado)	1.200.000
EQUIPAMIENTOS:	
<i>Piscina de la Chimenea (antigua Moscardó)</i>	1.000.000
<i>Armarios roperos para el personal</i>	1.000.000
<i>Armarios roperos para vestuarios de las nuevas instalaciones de Elipa, Virgen del Puerto, Moratalaz y San Cristóbal de los Angeles</i>	1.500.000
<i>Mejora de megafonía en las instalaciones de Chamartín, Concepción y Orcasitas</i>	1.500.000
<i>Estanterías metálicas destinadas a almacenaje provisional de suministros necesarios para las instalaciones</i>	1.000.000
OBRAS COMPLEMENTARIAS	
<i>Reconstrucción falsos techos de gimnasio y piscina, así como las obras complementarias en Concepción</i>	5.000.000
<i>Nuevo cerramiento de la instalación de Moratalaz</i>	5.517.710
TOTAL	89.810.000

6. ABASTOS Y MERCADOS

6.1. Adquisición de cuatro vehículos para servicio de inspección: 3.600.000

Los servicios de Inspección de Abastos y Mercados en su vertiente de Policía Municipal, está organizando a base de grupos móviles conectados por radioteléfono con la emisora central y actualmente compuesta por siete vehículos con su correspondiente dotación de tres policías y un mozo de carga, que recorren continuamente los distritos que tienen asignados realizando inspecciones espontáneas o de oficio y a petición de parte.

Este número de unidades es insuficiente para cubrir todo el área de la ciudad. Además de que los vehículos que ahora funcionan están en deficiente estado de conservación por su mucho uso, habiendo frecuentemente una o dos bajas por reparación.

Se pretende potenciar la flota con cuatro nuevos vehículos.

Los vehículos serán de un modelo que permita el traslado de la dotación del personal que los sirve y la carga de las mercancías que puedan decomisarse.

Su precio aproximado es de 900.000 pesetas unidad.

6.2. Matadero Municipal: 61.800.000

La necesidad de mantener al Matadero en estado permanente de funcionamiento y productividad y la obligación de adaptar sus instalaciones al Real Decreto de 26 de noviembre de 1976, determinan la necesidad de realización de obras de conservación, reposición de material o construcción de nuevas instalaciones, con independencia de las previsiones sobre mayor o menor duración del Centro en su emplazamiento actual.

Para obras de conservación, dadas las circunstancias en que por el uso se hallan en general las instalaciones del Centro, con 56 años de funcionamiento, se han presupuestado 6.300.000 ptas. Como en el Presupuesto Ordinario se consignaron 1.000.000 de ptas., se ha incluido el resto, 5.300.000 pesetas en el Extraordinario de Inversiones.

Se presupuestan 2.000.000 de ptas. para reparación de las peladoras de manos y callos en la Nave de Mondonguería. Las actualmente existentes están absolutamente deterioradas por el uso, se trata de sustituir 10 con otras nuevas, con un valor de adquisición cada una de 200.000 ptas. aproximadamente.

Tractores y remolques: Son necesarios para el movimiento interior de despojos desde las naves de matanza a las de elaboración. Es como mínimo necesaria la reposición de un tractor (valor aproximado de 450.000 pesetas) y la compra de cinco remolques (70.000 pesetas cada uno). En total, el coste aproximado será de 800.000 pesetas.

Laboratorio de análisis: Es fundamental en un Matadero como el de Madrid, no sólo contar con un edificio destinado a La-

boratorio para análisis de carnes y vísceras, sino además, tenerlo bien dotado. En este sentido el Laboratorio actual es totalmente insuficiente y a propuesta de los Profesores Veterinarios y por vía indicativa se ha pedido presupuesto de todo el material necesario para poner el Laboratorio en condiciones de resultar útil. El presupuesto arroja una cifra aproximada de 2.700.000 pesetas.

Instalación y montaje de frigoríficos: Los frigoríficos actualmente existentes necesitan ser complementados con puertas y cortinas de aire entre sus distintos compartimentos, cuyo gasto se calcula en 500.000 pesetas.

Túnel de congelación: Para adaptar el Matadero al Decreto de 1976 antes señalado y para que sus carnes puedan ser comercializadas para su consumo fuera del término municipal de Madrid, es necesario montar un túnel de congelación con las características técnicas que se fijan en aquel Decreto. Su valor de adquisición y montaje, después de consultar casas especializadas, se ha fijado en 16.000.000 de ptas.

Cámara de conservación de congelados: Además de las cámaras frigoríficas actualmente existentes, se necesita otra de menor cabida, que permita mantener las carnes congeladas a temperatura de -18°C . Bastará adaptar alguno de los compartimentos existentes, con maquinaria especial, lo que requerirá un gasto de 1.500.000 pesetas.

Dos cadenas de desuello de ganado bovino: Son necesarias para conseguir una mayor productividad del Centro y para mejorar las condiciones de trabajo de matarifes y operarios que ahora resultan especialmente penosas. De los diversos presupuestos solicitados se deduce que el precio de cada una con capacidad de sacrificio de 60 vacunos/hora, e incluido montaje y transporte de material, aproximadamente, de 10.500.000 pesetas. En total, por las dos cadenas 21.000.000 de pesetas.

Instalación de Sala de Despique: Una de las causas de la caída en los últimos años de la actividad en el Matadero de Madrid, fundamentalmente en ganado de cerdo, es la falta de una Sala de Despique, unánimemente demandada por los usuarios, que requerirá una inversión de 12.000.000 de pesetas, pero que podría tener una rentabilidad derivada de las tasas que se implantarían por su uso, que se fijarían teniendo en cuenta los gastos de funcionamiento y conservación y una cantidad para amortización.

Es de señalar finalmente que la mayor parte de estas instalaciones nuevas serían aprovechables en el supuesto de traslado del Matadero, bien instalándose en el nuevo, bien vendiéndolas para cualquier otro matadero de España.

6.3. Mercado Central de Frutas y Hortalizas: 10.775.000

La necesidad de mantener el Mercado en condiciones de funcionamiento, con calza-

das transitables, sin peligro de derrumbamiento de cubiertas y sin goteras y filtraciones que mojen los géneros determinaron los distintos conceptos que componen esta Partida:

	Pesetas
Línea eléctrica interior	500.000
Vestido de Asfalto	3.500.000
Sustitución de Cubierta	1.000.000
Reparación Goteras y Filtraciones	3.000.000
Reparación de Bajadas, Rejillas, pozos de aguas sucias y colectores	2.000.000
Obras de reparaciones complementarias	775.000

El último, obras de reparaciones complementarias, está proyectado para hacer desaparecer los nidos de ratas existentes en la antigua vía del ferrocarril que llegaba al Mercado, que en su día se inutilizó y fue cubierta con madera. Es necesario levantar las maderas, retirar las vías y dejar el suelo limpio y expedito. Para ello se han presupuestado 775.000 ptas.

6.4. Mercado Central de Patatas: 1.000.000

6.5. Mercado Central de Aves, Huevos y Caza: 1.000.000

Es necesario hacer inversiones en estos Mercados para mantenerlos aptos para su funcionamiento, repaso de cubiertas, bacheado de suelos, revoco y pintura de paredes, etc., que se cifran en un millón de pesetas cada uno.

Como estas cantidades no pudieron incluirse en el Presupuesto Ordinario, es imprescindible incorporarlas al Extraordinario, so pena de deterioro grave de las instalaciones.

6.6. Mercados de Distritos Municipales: 16.000.000

Los cinco Mercados de gestión municipal están necesitados de reparaciones en su estructura, instalaciones, tendidos eléctricos, etc., que les permitan un funcionamiento normal y que sirvan de modelo para los gestionados en régimen de concesión o particulares. Se calcula en 3.200.000 ptas. por mercado la cantidad mínima para su atención en este año. Esta cifra es la media de los cálculos realizados por los distintos Jefes de los respectivos Mercados.

6.7. Reparaciones en Mercados de Concesión que reversion al Ayuntamiento: 12.000.000

No sólo para los mercados que, estando en concesión, reversion en breve al Ayuntamiento, sino también como previsión de que algún concesionario abandonase su mercado antes de que se cumpla el plazo.

Esto no implica aceptar de antemano una política de reversiones anticipada, sino tener prevista consignación presupuestaria

para el caso de que aquellas reversiones se produzcan. Afecta fundamentalmente esta previsión a los Mercados de Atocha y Guindalera.

6.8. Modernización de Servicios Complementarios: 50.000.000

La razón de introducción de esta Partida, está expresada en el propio texto del Presupuesto.

La necesidad de ofrecer servicios, siempre en beneficio de los consumidores, que no fueron previstos en los pliegos de condiciones de los Mercados de Concesión, y a los que por tanto no están obligados los concesionarios, justifican esta Partida.

El Ayuntamiento se propone negociar con los concesionarios a fin de encontrar fórmulas de financiación conjunta de estos servicios, guarderías, aparcamientos, etc.

1980 y, dada la necesidad y demanda existente de este tipo de instalaciones, se ha estimado conveniente incluir una partida de 4.000.000 de pesetas.

7.4. Adquisición Autobuses EMT: 250.000.000

Financiación para la compra de autobuses por la Empresa Municipal de Transportes de Madrid, S. A.

7. CIRCULACION Y TRANSPORTES

7.1. Instalación de Señalización no automática: 30.000.000

Comprende esta Partida las nuevas instalaciones de señales de tráfico, tanto preceptivas como indicativas, así como las marcas viales de todo tipo (cebras, carriles bus, líneas de separación de sentidos o de carriles, etc.).

En el año 1979 el presupuesto fue de 34.000.000 de ptas. Las necesidades para 1980 se cifran en 40.000.000 de ptas., sin que esto suponga un aumento en el número de señales o de metros pintados, ya que el aumento de seis millones se debe a la puesta al día de los precios en cuatro nuevos concursos, ya en marcha, en sustitución de los anteriores después de tres años de vigencia.

Dado que en el Presupuesto Ordinario de 1980 se asignan 10.000.000 de ptas. para la señalización no automática, es preciso dotar a esta partida, en el Presupuesto Extraordinario, de 30.000.000 de pesetas.

7.2. Instalación de Señalización automática: 60.000.000

Se refiere esta partida a la instalación de semáforos para la regulación de nuevos cruces, tanto de vehículos como de peatones.

Las demandas de nuevas instalaciones de semáforos son muy numerosas y frecuentemente, tienen que ser limitadas por las disponibilidades presupuestarias.

El ritmo de gasto en los primeros trimestres de 1980 ha sido de 28.000.000 de pesetas, en el Plan del primer trimestre, y de 30.000.000 de ptas. en el Plan del segundo trimestre, es decir, que manteniendo el mismo nivel de actuaciones en un año se necesitaría un presupuesto global de 116.000.000 de pesetas. En el Presupuesto Ordinario de este año se han previsto 40.000.000 de pesetas para Instalación de Señalización Automática (semáforos). Por ello, y contando con una cierta disminución del ritmo, las necesidades del presupuesto extraordinario se cifran en 60.000.000 de ptas., con lo que se alcanzaría la cantidad de 100.000.000 de ptas., entre ambos presupuestos.

7.3. Instalación de placas prefabricadas para parada «bus»: 4.000.000

En las vías en que está permitido el aparcamiento en línea, junto al bordillo, y por las que discurren itinerarios de líneas de autobuses, las soluciones tradicionales adoptadas hasta la fecha en las paradas de autobuses (prohibición de aparcar en una cierta longitud, reserva señalizada en el pavimento, etc.), no consiguen garantizar, de una forma completa, el libre acceso de los usuarios desde la acera a los vehículos de transporte colectivo.

Para intentar resolver el problema señalado en el apartado anterior, se ha ideado un sistema de placas que colocadas adosadas al bordillo, signifiquen una ampliación de la acera en el área de la parada, eliminando al mismo tiempo, físicamente, la posibilidad de aparcar en dicha zona. El conjunto así planeado tiene, sobre el ensanchamiento usual de las aceras, entre otras, la ventaja de una mayor flexibilidad de ubicación, permitiendo tanto una fácil instalación como un cómodo levantamiento cuando varíen las circunstancias (condiciones de tráfico y aparcamiento en el área, situación de paradas, etc.) que aconsejaron su implantación.

No habiendo sido posible incluir una partida en el Presupuesto Ordinario de

8. OBRAS Y SERVICIOS URBANOS

8.1. Obras por hundimientos producidos por el alcantarillado: 150.000.000

Se trata de una partida complementaria de otra de 100.000.000 de ptas. incluida en el Presupuesto Ordinario de 1980.

Esta partida atiende las necesidades de reparación surgidas por los hundimientos producidos en la red de alcantarillado y algunas sustituciones parciales de la red.

8.2. PESUB Obras de pavimentaciones, aceras, reparación de urbanizaciones, modificación de sección, incluidos estudios y redacción de proyectos: 861.000.000

Las obras, cuyo resumen figura en el Presupuesto en cantidades por Distritos municipales, son las que en principio se consideran como más urgentes e importantes, dentro de cada uno de ellos, y están desglosadas una por una, con sus presupuestos definitivos o aproximados, en la relación adjunta.

Esta relación se entiende no es intrínsecamente definitiva, sino que podrá admitir y admitirá modificaciones que, sin afectar a la cifra total, supongan la sustitución de unas calles por otras, en caso de existir mayor urgencia por el motivo que determine cada Junta Municipal de Distrito.

<i>Distrito 1 - Centro</i>		<i>Presupuesto</i>
Reparación de aceras		15.000.000
Subtotal		15.000.000
<i>Distrito 2 - Arganzuela</i>		
C/ Aguilón		65.000.000
Paseo del Molino (adicional)		2.171.200
Subtotal		67.171.200
<i>Distrito 3 - Retiro</i>		
Vía de servicio, c/ O'Donnell (entre Mateo López y Saliente)		5.500.000
Subtotal		5.500.000

Distrito 4 - Salamanca

Presupuesto

C/ Begoña.....	2.000.000
Belleza, Bondad, Orcasitas, Dr. Thebussen y Lozoyuela	7.500.000
Aceras	15.000.000
Subtotal	24.500.000

Distrito 5 - Chamartín

Vías públicas

Peñota, Abantos, Carlos Pereyra (Colonia Ciudad Jardín).....	8.000.000
Navalafuente, Atalaya y Refugio (Colonia Prosperidad)	6.500.000
Palma del Río, Filipinas, Cipreses Lilas y Europa (Colonia Los Cármenes)	8.200.000
Prolongación de c/ Lóriga entre Velázquez y Rodríguez Marín	2.000.000
Subtotal	24.700.000

Distrito 6 - Tetuán

Capitán Blanco Argibay, pavimentación y servicios complementarios	20.343.678
C/ Barón del Castillo, Burgos y Covadonga, ensanche e instalación de servicios complementarios	4.001.660
C/ Rodón, entre las de Jerónima Llorente y Adrián Pulido, ensanche e instalación de servicios complementarios	4.160.474
C/ Tiziano (parcial), pavimentación y servicios complementarios	2.536.013
Colector en la calle Arroyo, desvío	2.539.714
Sinesio Delgado, modificación de trazado e instalación de s. complementarios	36.178.108
Genciana y Travesía de los Nueve, pavimentación y s. complementarios ..	3.451.994
Adrián Pulido, urbanización	1.568.240
Martínez, pavimentación y s. complementarios	2.318.058
Matadero, pavimentación calle	1.572.013
Cantueso y Agave (parciales), pavimentación y s. complementarios	9.000.000
Subtotal	87.669.952

Distrito 7 - Chamberí

Operación aceras	15.000.000
Subtotal	15.000.000

Distrito 8 - Fuencarral

Plaza de Los Mártires (casco de Fuencarral), pavimentación y s. complementarios	5.142.541
Dr. Guiu, Casco Viejo de Fuencarral, Islas Chafarinas, Fernández Cid, Enrique Leyva e Islas de Cabo Verde, pavimentación y s. complementarios	21.505.086
Osals Marshall (entre la Avda. Cardenal Herrera Oria y Joaquín Lorenzo), pavimentación y s. complementarios	8.485.974
Ribadavia, adicional al de pavimentación	591.104
Islas Bikini (Otero y Delage a Cardenal Herrera Oria), adicional del de pavimentación y s. complementarios	235.867
Adicional al de la pasarela de peatones sobre el Ferrocarril en la Colonia Virgen de Begoña	726.137
Perondolas y Plaza de Nuevo Nombre, pavimentación y s. complementarios	5.468.375
Marqués de Villabragima, entre las de Manuel Garrido y Joaquín Lorenzo, pavimentación y s. complementarios	2.103.690
Islas Galápagos e Islas Bikini (parcial), pavimentación y s. complementarios	12.000.000
Subtotal	56.258.774

Distrito 9 - Moncloa

Presupuesto

José Fentanes (parcial), urbanización	8.151.001
Doblado del Colector de Cantarranas (3.ª fase), adicional	17.691.173
Avda. del Dr. Federico Rubio y Gali, entre Reina Victoria y Almansa (2.º tramo), adicional de ampliación pav.	4.682.909
Subtotal	30.525.083

Distrito 10 - Latina

Josefa Honrado	1.112.914
Campillo	3.735.328
San Marcelino	1.826.815
Picaza	3.714.525
Luis Feito	4.149.090
Avda. Sepúlveda (terrenos liberados)	4.980.000
Avda. Sepúlveda (de Estación de Goya a Barrio del Lucero) (adicional) ..	8.303.820
Avda. Sepúlveda (de Barrio del Lucero a Valmojado) (adicional)	13.872.072
Intersección Paseo de los Olivos y Huerta Castañeda (adicional)	795.099
Subtotal	42.489.663

Distrito 11 - Carabanchel

Prolongación General Ricardos	60.000.000
Urb. Colonia Zoyme (adicional)	829.039
Subtotal	60.829.039

Distrito 12 - Villaverde

Paseo Talleres (pav.)	30.000.000
Juan Salas (pav.)	3.500.000
Alberto Palacios (pav. y servicios complementarios)	39.000.000
Mamerto López (adicional)	732.911
Ciudad de los Angeles (adicional)	766.914
Subtotal	73.999.825

Distrito 13 - Mediodía

Aglomerado prol. Embajadores	8.000.000
Aglomerado Camino Hormigueras	2.500.000
Cerro de la Alcazaba	4.772.546
Sierra de Albarracín	4.100.000
Fondo saco Eduardo Minguito, 23 y 47	1.900.000
Puerto Alazores y otras	14.500.000
Camino del Congosto	31.763.980
Subtotal	67.536.526

Distrito 14 - Vallecas

San Moisés y Trav. Doctor Sánchez	2.127.421
Pico de la Muela	1.250.000
Colibrí	2.000.000
Nueva (Pont de Molins y Circunvalación)	5.805.214
Cabañas de Palomeras (Nuevo Trazado-Javier de Miguel)	3.400.000
Puerto Corlite (c/ 22-Javier de Miguel)	3.800.000
López Gras (entre bloques 108, 110 y 112 de Camino Valderribas y n.º 76 de López Gras)	3.700.000
José Asenjo	6.591.575
Ruzafa	2.838.449
Patio de Santiago	3.751.659
Intersección Javier Miguel	4.000.000
Baltasar Santos	8.600.000
Gutiérrez Sañudo	3.500.000
Prolong. Avenida Buenos Aires (adicional)	15.000.000
Subtotal	72.264.318

Distrito 15 - Moratalaz

Presupuesto

Madre Mercedes Angles	9.000.000
Ctra. Vicálvaro-Coslada	35.855.620
Subtotal	44.855.620

Distrito 16 - Ciudad Lineal

Intersección José Silva-Torrelaguna	3.200.000
Intersección López de Hoyos-Torrelaguna	6.100.000
Amador Valdés	5.000.000
Añastro (Arturo Soria-Mesena)	6.300.000
Ascao	2.000.000
Recalde	2.400.000
Marcelino Roa Vázquez	5.000.000
Avenida de Trueba	9.500.000
Julio Dánvila	12.000.000
Subtotal	51.500.000

Distrito 17 - San Blas

Fuentelencina y Junquera	15.300.000
José Cano Heredia	2.100.000
Intersección Ctra. Canillejas a Vicálvaro-Arcos de Jalón	18.000.000
Colonia Fin de Semana (3.ª fase)	30.000.000
Patrocinio Gómez, Fernando Mijares y Talía	9.100.000
Arévalo Lara	2.700.000
Nicaragua	5.500.000
María Tarín	6.000.000
Subtotal	88.700.000

Distrito 18 - Hortaleza

Añastro (Berlango de Duero-Avenida San Luis)	13.500.000
Mar Caspio	4.000.000
Subtotal	17.500.000

Supresión barreras arquitectónicas para minusválidos (varios distritos) ..	15.000.000
Subtotal	15.000.000

TOTAL GENERAL	861.000.000
---------------------	-------------

8.3. PESUB, Alumbrado y Mejoras del Rendimiento Energético: 200.000.000

Esta partida, complementaria de la cantidad consignada en Presupuesto Ordinario, atiende a la realización del Plan de Alumbrado Público para 1980, de acuerdo con las siguientes directrices:

- 1.º Orden de preferencia de obras en cada Distrito.
- 2.º Zonas que carecen de alumbrado público, atendiendo en lo posible peticiones existentes.

- 3.º Zonas con deficiente alumbrado.
- 4.º Vías principales de acceso a núcleos de gran densidad de población.
- 5.º Parques sin alumbrado.

Hay que hacer notar, que en las relaciones por Distritos que se adjuntan puede haber, y de hecho las hay, modificaciones, supresiones o nuevas previsiones según planteamientos de urgencia en cada Distrito.

Se adjunta la relación del Proyecto por Distritos.

(Distrito 1 - Centro)

Pts.

C/ Aguila (parcial)	132.000
C/ Floridablanca	216.000
C/ Cuesta de las Descargas	972.000
C/ Arlabán	330.000
Barrio 11: Palacio	500.000
Barrio 13: Cortes	500.000
Barrio 14: Justicia	1.000.000
Barrio 15: Universidad	1.000.000
Barrio 16: Sol	800.000
Subtotal	5.450.000

(Distrito 2 - Arganzuela)

C/ Ercilla (parcial)	540.000
C/ Laurel (parcial)	560.000
C/ Manzana delimitada por Gral. Palanca, Paseo de Santa María de la Cabeza y Fernando Poo	950.000
C/ Aguilón	600.000
C/ Alonso Martos	300.000
C/ El Atazar	200.000
Paseo de la Chopera (parcial)	500.000
C/ Juan de Mariana	216.000
C/ Mejorada del Campo	198.000
C/ Embajadores (tramo final)	1.188.000
C/ Méndez Alvaro (paso elevado-Av. Entrevías)	3.468.000
Subtotal	8.720.000

(Distrito 3 - Retiro)

C/ Mateo López	780.000
C/ Vaquerías (parcial)	1.300.000
C/ Saliente (parcial)	780.000
C/ Adelfas	960.000
C/ Alpedrete	528.000
C/ Antonio Casero	880.000
C/ Alamedilla	528.000
C/ Andalucía	160.000
C/ Comercio	400.000
C/ Hermanos Ruiz	160.000
C/ Luis Mitjans	1.440.000
C/ Pajaritos	960.000
Subtotal	8.876.000

(Distrito 4 - Salamanca)

C/ Belleza	780.000
C/ Bondad	780.000
C/ Lozoyuela	520.000
C/ Orcasitas	400.000
C/ Dr. Thebussen	400.000
C/ Pilar de Zaragoza	3.200.000
C/ Povedilla	720.000
Subtotal	6.800.000

(Distrito 5 - Chamartín)

Pts.

C/ Oria (parcial)	250.000
Colonia de Viviendas Baratas	3.600.000
C/ Eucalipto	780.000
C/ Filipinas	390.000
C/ Lilas	520.000
C/ Palma del Río	650.000
C/ Faustino López	520.000
C/ Dr. Marañón	1.300.000
Subtotal	8.010.000

(Distrito 6 - Tetuán)

Callejón de García Cea	198.000
Barrio 61: Bellas Vistas	1.500.000
Barrio 62: Cuatro Caminos	1.000.000
Barrio 63: Castillejos	2.000.000
Barrio 64: Almenara	1.500.000
Barrio 65: Valdeacederas	1.500.000
Barrio 66: Berruguete	1.500.000
Subtotal	9.198.000

(Distrito 7 - Chamberí)

Barrio 71: Gaztambide	500.000
Barrio 72: Arapiles	1.500.000
Barrio 73: Trafalgar	1.000.000
Barrio 74: Almagro	500.000
Barrio 75: Ríos Rosas	500.000
Barrio 76: Vallehermoso	1.000.000
Subtotal	5.000.000

(Distrito 8 - Fuencarral)

Vereda de Ganapanes (parcial)	2.400.000
Avda. de Ntra. Sra. de Valverde	4.000.000
Pza. Ntra. Sra. de Valverde (nudo)	1.200.000
C/ Anastasia López (parcial)	500.000
C/ Basilio del Prado	160.000
C/ Islas Silicea	650.000
C/ Sardineta	500.000
Subtotal	9.410.000

(Distrito 9 - Moncloa)

Barrio 91: Casa de Campo	500.000
Barrio 92: Argüelles	500.000
Barrio 93: Ciudad Universitaria	500.000
Barrio 94: Valdezarza	1.000.000
Barrio 95: Valdemarín	1.500.000
Barrio 96: El Plantío	1.500.000
Barrio 97: Aravaca	1.500.000
Subtotal	7.000.000

(Distrito 10 - Latina)

	Pts.
Cerro de la Mica (estimativo)	1.500.000
Avda. de los Poblados	6.480.000
General Tabanera (tramo 2.º)	864.000
Coria	350.000
Hermanos Picado	750.000
Subtotal	8.444.000

(Distrito 11 - Carabanchel)

C/ Arroyo Opañel	350.000
C/ San Olegario	320.000
Camino de las Cruces (parcial)	640.000
C/ Pedro Campos	480.000
C/ Toboso (parcial)	560.000
Belvis de la Jara (13 al 25)	320.000
Parque de Comillas	5.000.000
C/ Hornero	280.000
Barrio 114: Vista Alegre	6.000.000
Subtotal	13.950.000

NOTA: Tanto la Avda. de los Poblados como General Tabanera tienen alumbrado parcial, conservado por el Ayuntamiento, no obstante, creemos que dichas viales no son municipales.

NOTA: En el Barrio 114 - Vista Alegre se consideran incluidas las calles de Batalla de Torrijos, Dolores Armengot, Eulalia Gil, Carolina Pains, Antolina Merino y Dolores Coca.

(Distrito 12 - Villaverde)

Ciudad de los Angeles	20.000.000
Subtotal	20.000.000

(Distrito 13 - Mediodía)

C/ Puente Larra	1.820.000
Colonia Vilda (parcial)	3.000.000
C/ Villafuerte	2.300.000
Barrio 131: Santa Catalina	1.500.000
Barrio 132: San Fermín	1.500.000
Barrio 133: San Jaime	2.000.000
Barrio 134: San Cristóbal	1.000.000
Barrio 135: Butarque	1.000.000
Barrio 136: Villa de Vallecas	1.000.000
Subtotal	15.120.000

NOTA: Existe un presupuesto para adecuación de una serie de Polígonos a normas municipales, a realizar por Urbis, antes de hacerse cargo el Ayuntamiento.

(Distrito 14 - Vallecas)

Pts.

C/ Colibrí	340.000
C/ Guadiato	140.000
C/ Irradiación A.	255.000
C/ Irradiación B.	255.000
C/ Irradiación C.	170.000
C/ Pico Anayet	210.000
C/ Pico de Saltadero	350.000
C/ Pico Veleta	210.000
C/ Ruzafa	280.000
C/ Sierra de Gata	140.000
C/ Felisa Méndez	630.000
C/ Lozano	560.000
C/ Pico Javalón	560.000
C/ Puerto Piedrafita	490.000
C/ Puerto Mano de Hierro	420.000
C/ Ramón Calabuig	1.120.000
C/ Sierra de Alcubierre	490.000
C/ Teresa Maroto	420.000
C/ Arroyo del Olivar (parcial)	1.950.000
C/ «C»	840.000
C/ Escala	210.000
C/ Fernando Pastor	350.000
C/ Josefa Soriano	630.000
C/ Manco de Lepanto	350.000
C/ Pons de Molins	1.275.000
C/ Pico Almanzor (parcial)	595.000
C/ Convenio (parcial)	1.955.000
C/ Sierra del Valle	1.040.000
Subtotal	16.235.000

(Distrito 15 - Moratalaz)

Barrio 151: Pavones	1.500.000
Barrio 152: Vicálvaro	1.500.000
Barrio 153: Horcajo	1.500.000
Barrio 154: Vinateros	1.000.000
Barrio 155: Marroquina	1.000.000
Barrio 156: Media Legua	1.000.000
Barrio 157: Fontarrón	1.000.000
Subtotal	8.500.000

(Distrito 16 - Ciudad Lineal)

Parque de San Juan Bautista	10.000.000
Travesía de José Luis Arrese	605.064
Barrio 161: Ventas	1.000.000
Barrio 162: Pueblo Nuevo	500.000
Barrio 163: Quintana	500.000
Barrio 164: Concepción	500.000
Barrio 165: San Pascual	500.000
Barrio 166: San Juan Bautista	500.000
Barrio 167: Colina	500.000
Barrio 168: Atalaya	500.000
Barrio 169: Costillares	500.000
Subtotal	15.605.064

	Pts.
Colonia Asturiana (Barrio Simancas)	8.351.969
C/ Río Matarraña	200.000
C/ Aquiles	910.000
C/ Butrón	1.560.000
C/ Díaz Flores	500.000
Subtotal	11.521.969

(Distrito 18 - Hortaleza)

Barrio de San Matías	5.587.261
Vizconde de Uzqueta (parcial)	2.600.000
C/ Constelación y zona colindante	3.000.000
Subtotal	11.187.261
* Obras con carácter de urgencia (Varios Distritos)	10.972.706
TOTAL GENERAL	200.000.000

* Obras con carácter de urgencia (Varios Distritos)	10.972.706
---	------------

TOTAL GENERAL	200.000.000
---------------------	-------------

8.4. Obras de reforma en edificios Municipales: 100.000.000

Se trata fundamentalmente de obras de acondicionamiento de las Juntas Municipales a las nuevas exigencias funcionales, impuestas por el proceso de desconcentración administrativa.

1.º Proyecto de oficinas provisionales para la Junta Municipal de Moratalaz

La nueva Junta Municipal, al segregarse de la de Retiro, no puede desarrollar su función correctamente, al carecer de locales dentro del Distrito.

El construir un nuevo edificio de acuerdo con las necesidades que el sistema de descentralización comporta, así como las propias necesidades de tan populosa barriada, requeriría un solar debidamente situado y con unas condiciones con el que en principio no se cuenta, y supondría una inversión de unos 100 millones de pesetas. Para salvar estas dificultades, tras varias gestiones se ha logrado adquirir unos locales en las plantas baja y primera de un nuevo edificio situado en la Avda. de Vinateros, 51, que pueden servir transitoriamente para ubicar las más imprescindibles dependencias de la Junta Municipal, y con un excelente emplazamiento dentro del Distrito.

Las más imprescindibles obras de adaptación (los locales están diáfanos sin distribución interior y con una superficie total de 500 m²) y cuyo Proyecto se está redactando se han estimado en 14 millones de pesetas.

2.º Ampliación de oficinas del edificio de la Junta Municipal de Chamartín

Para cubrir las necesidades de las nuevas funciones a desarrollar por la Junta Municipal, se ha previsto ampliar en unos 400 m² la superficie de la misma, construyendo unos nuevos locales en planta baja y primera (con creación de estructura nueva inclusive), dentro de la gran nave de las antiguas cocheras de autobuses, en la zona inmediata a las oficinas de la actual Junta Municipal.

El costo previsto para dicho proyecto, se estima en 20 millones de pesetas.

3.º Reforma de oficinas en el edificio de la Junta Municipal de Latina

Para cubrir, igualmente, las necesidades de la descentralización, en el propio edificio de la Junta Municipal es necesario realizar algunas reformas, cuyo importe se cifra en 12 millones de pesetas.

4.º Reforma de oficinas en el edificio de la Junta Municipal de Chamberí

Por las mismas razones que en los anteriores casos el proyecto de reformas trata de aprovechar los locales de la planta segunda del edificio, hoy día ocupados por servicios de la Delegación de Circulación y Transportes, cuyo desalojo está previsto.

Teniendo en cuenta la importancia de las obras a realizar y la superficie que comprende el proyecto en redacción, se ha previsto un costo de 12 millones de pesetas.

5.º Reforma de oficinas del edificio de la Junta Municipal de Salamanca

Para cubrir las nuevas necesidades originadas por la desconcentración, se prevé efectuar unas obras de reforma en los locales del edificio posterior hoy día ocupado por los Servicios Sanitarios de Profilaxis y cuyo desalojo está previsto. Las obras de reforma y adaptación necesarias, siguiendo el baremo aplicado para otras Juntas Municipales es de 12 millones de pesetas.

6.º Proyecto de oficina provisional para la Junta Municipal de Ciudad Lineal

A fin de cubrir las necesidades dimanadas de las nuevas funciones a realizar por la Junta Municipal, es necesario realizar obras de acondicionamiento de la Oficina provisional en los nuevos locales. Dada la superficie de dichos locales, el costo de las obras se estima en 13 millones de pesetas.

7.º Reforma de la Imprenta Municipal

Con el fin de adecuar el edificio y mejorar las condiciones de uso general del mismo hoy día claramente deficitarias, así como reformar la planta 2.ª para instalar en ella la Escuela de Aprendices, que sirva para la formación de futuros operarios de Artes Gráficas Municipales. Dicha Escuela se pretende instalar en el espacio que dejará en la referida planta 2.ª la vivienda del conserje y parte de la antigua del Gerente, el resto de la cual ocupará de nuevo el conserje del edificio. Se estima un costo de 12 millones de pesetas para estas obras, y para el repaso general de cubiertas que están en muy mal estado.

8.º Proyecto de obras de conservación y reparación del Instituto Municipal de Educación (c/. Palma, 36)

Comprende la renovación de las carpinterías de madera interior y exterior que están en pésimo estado, sustituyendo la exterior por carpintería metálica de aluminio así como la pintura general del edificio. El total del proyecto asciende a 5 millones de pesetas.

8.5. Obras prioritarias del convenio MOPU-Ayuntamiento: 160.000.000

Se trata de una partida complementaria de otra que por valor de 100.000.000 de pesetas figura en el Ordinario. Ambas están destinadas a financiar los siguientes proyectos:

	Pesetas
— Enlace Puerta de Hierro 1.ª fase.....	31.180.013
— Acceso a Hortaleza...	96.714.652
— Acceso a Moratalaz - Vicálvaro	117.173.246
— Redacción de Proyectos	14.932.089
TOTAL.....	260.000.000

La modificación de esta partida responde a los criterios acordados en la última Comisión Mixta de Seguimiento del Convenio MOPU-Ayuntamiento.

En síntesis el acuerdo fue, a fin de obtener una mayor agilidad administrativa y evitar los retrasos burocráticos en la tramitación de los proyectos, dividir los paquetes de obras del convenio MOPU-Ayuntamiento en obras de realización a cargo del Ayuntamiento y obras de realización a cargo del MOPU, buscando en la planificación de cada una, una compensación global del montante de ambas participaciones en base a los porcentajes fijados en el convenio.

El MOPU sacará a licitación durante este ejercicio las actuaciones.

- Puente de los Tres Ojos.
- Nudo de Manoteras.
- Acceso al Barrio del Pilar.
- Mejoras en la N-II.

Mientras que el Ayuntamiento abonará su participación en el enlace de Puerta de Hierro, y licitará el acceso a Hortaleza y el eje Moratalaz-Vicálvaro.

A continuación se describen las actuaciones programadas para este año.

Actuación. 1.2. Enlace Puerta de Hierro. Primera fase

Consiste esta obra en la ampliación a seis carriles de la obra de fábrica existente en el punto kilométrico 7,000 de la N-VI de Madrid a La Coruña; con ello se logrará una sección tipo uniforme en este acceso a Madrid.

Su presupuesto de adjudicación asciende a 103.933.376 pesetas, del que corresponde al Ayuntamiento un 30 por 100 (31.180.013 pesetas), a consignar íntegramente en los presupuestos de 1980.

Actuación 3.1.1. Acceso a Hortaleza

Consiste esta obra en el desdoblamiento de la Avda. de San Luis con dos calzadas de dos carriles y las correspondientes aceras; es conforme con el planeamiento municipal para dicha Avenida, y para su ejecución son necesarias pequeñas expropiaciones que requieren la redacción del oportuno proyecto municipal. Funcionalmente este tramo resolverá el acceso a Hortaleza desde la zona Norte-Oeste de Madrid y constituye la primera fase del acceso a Canillas (actuación 3.1.2 del Convenio). El presupuesto de las obras es de 96.714.652 pesetas.

Actuaciones 3.1.8 y 3.1.9. Accesos a Moratalaz y Vicálvaro

Este proyecto resolverá la actual insuficiencia que padece Vicálvaro, tanto de acceso a Madrid como de conexión con el resto del Distrito de Moratalaz, lo que es un caso único en el Municipio madrileño. Su diseño se ajusta al planeamiento vigente y recoge las determinaciones de los Planes de Ordenación afectados. La reciente apertura de la línea 9 del Metro (tramo Sáinz de Baranda-Pavones) justificaría por sí sola la construcción de este tramo viario, que «acercará» el principal medio de transporte

público a una población de 45.000 habitantes. Su aprobación es necesaria, como en el caso anterior, para la tramitación del correspondiente proyecto de expropiaciones.

El proyecto comprende una primera fase con dos calzadas de dos carriles y una segunda fase (no incluida en el Convenio) que prevé la ampliación a tres carriles por sentido.

El presupuesto de las obras incluidas en el Convenio (primera fase) es de 117.173.246 pesetas.

8.6. Equipamiento Colectivo Urbano: 473.000.000

Se establece la siguiente asignación:

	Pesetas
Primera fase Conde Duque	178.000.000
Proyecto de Edificio para la Junta Municipal de Villaverde	60.000.000
Modernización y reforma del Parque de Bomberos de Tetuán y Proyecto adicional del Parque de Vallecas	120.000.000
Centro Cívico	40.000.000
Centro de Juventud	25.000.000
Reversión de locales ocupados por los Juzgados Municipales	50.000.000
TOTAL	473.000.000

Detalle de las obras a realizar: Primera fase Conde Duque

Se ha redactado un Proyecto de reforma-do, en base tanto a las necesidades arquitectónicas y estructurales de las obras iniciadas según el Proyecto inicial, cuando en razón de las normas impuestas por el Ministerio de Cultura, así como de las obras interiores para la instalación de la *Hemeroteca Municipal* en dicho cuerpo del edificio, y cuya actual situación en la Plaza de la Villa resulta precaria, insuficiente y altamente peligrosa ante el riesgo de un incendio que traería consigo la pérdida irreparable de los fondos en ella depositados.

Proyecto de edificio para la Junta Municipal de Villaverde

Existe un Proyecto de nuevo edificio en la plaza de Agata redactado en 1974 y cuyo presupuesto actualizado en fecha 2 de octubre de 1978 ascendía a la cantidad de 48.250.137 pesetas.

Como quiera que por una parte desde 1978 hasta el momento presente los precios han sufrido considerable alza, y, por otra parte, se prevé una revisión del proyecto, aumentando la superficie construida prevista en principio, para cubrir las nuevas necesidades originadas por la descentralización, es prudente efectuar una previsión de costo de 60 millones de pesetas para acometer la construcción del nuevo edificio.

Modernización y reforma de los Parques de Bomberos de Vallecas y Tetuán y ampliación de la Junta Municipal de Tetuán

Incluye la demolición previa del actual Parque de Bomberos de Tetuán, instalado en condiciones muy deficientes, ya que no reúne las mínimas de espacio y adecuación. Se prevé, además, en dicho Proyecto la construcción en semisótanos de un Parque de Limpiezas, liberando el espacio ocupado actualmente por este Servicio en planta baja, y recuperándolo para dar al Parque de Bomberos la superficie necesaria. En planta superior se prevé igualmente la ampliación de los locales de la Junta Municipal. El costo inicial se cifra en 90 millones y ha sido restringido al máximo tratando de acomodarlo con las limitaciones que ello comporta.

Se prepara un proyecto adicional del de construcción del Parque de Bomberos de Vallecas por un importe de 30.000.000 de pesetas.

Centro cívico cultural en c/. Mantuano, s/n. Distrito de Chamartín

Se trata de la adaptación de dicho edificio, para usos municipales de educación y culturales muy necesarios en el Distrito. Dada la magnitud de las obras a realizar y

al deplorable estado del edificio, actualmente sometido a acciones de vandalismo, se ha efectuado un avance del Presupuesto cifrado en 40 millones de pesetas.

Centros de Juventud

Dada la labor de educación cívica de Juventud, y los problemas sociales que comporta la vida actual, se ha estimado de orden prioritario, prever la cantidad de 25 millones de pesetas para atender a la instalación de varios *Centros de Juventud*, en aquellas barriadas que más necesitadas estén de una acción de tutela y orientación en tal sentido.

Gastos de reversión de locales ocupados por los Juzgados Municipales

Al trasladarse los Juzgados Municipales a los edificios de General Castaños, 1 y María de Molina, 42, se desalojaron numerosos locales que hasta ahora ocupaban en diversos edificios de propiedad municipal, especialmente Juntas de Distrito.

Por la Superioridad se ha estimado que los gastos originados por estas reversiones de los locales, supondrá una cantidad previsible en 50 millones de pesetas.

9. SANEAMIENTO Y MEDIO AMBIENTE

Las partidas aprobadas en este área de actuación dentro del Presupuesto Extraordinario tienen como principal justificación la escasez del Presupuesto Ordinario en el capítulo inversiones que ha obligado a suplementar las partidas en el Extraordinario y en algunos casos a ubicarlos íntegramente en el mismo. Las partidas son claras en su definición y tienden en general a cubrir, de forma definitiva, déficits de equipamiento en los Departamentos y a ofrecer a los madrileños mejoras muy concretas en las diversas parcelas de esta área de actividad.

Las partidas en el Departamento de Limpiezas son únicamente dos, pero importantes. Por una parte la adquisición de contenedores, sistema que juzgamos imprescindible para una eficaz presentación y recogida de los residuos sólidos, especialmente en los barrios con edificación abierta y por otra, la adquisición de maquinaria motivada por una parte por la obsolescencia del parque actual y por otra, por la necesidad de adquirir unidades móviles lava-contenedores, ya que, el aumento del parque de contenedores hará variar el sistema actual de limpieza, ahora mismo ya con severas dificultades en cuanto a mantenimiento.

La única partida del Departamento de Medio Ambiente es para la adquisición de equipos en tres vertientes:

a) Renovación y mejora del equipo del Laboratorio y de Inspección para optimizar los controles y los ensayos.

b) Ampliación de los monitores en varias estaciones de la Red Automática por estimar que los componentes hasta ahora estudiados no son suficientes a la hora de establecer un diagnóstico serio del estado de la contaminación madrileña.

c) Compra de materiales necesarios para la puesta en marcha de un estudio definitivo sobre aportación de las diferentes fuentes contaminadoras al nivel ambiental de Madrid.

El Departamento de Parques, Jardines y Estética Urbana es el que tiene mayor número de partidas, debido a que es necesaria su potenciación y mejora para que pueda hacer frente a sus responsabilidades de construcción y conservación de zonas verdes.

Junto a las tradicionales partidas para mobiliario urbano (juegos infantiles y deportivos, jardineras, barandillas, bancos, papeleras, mesas rústicas, etc.) cuyo aumento y mejora reclaman de forma creciente los madrileños, destacando partidas

de adquisición de defensas metálicas para árboles jóvenes y de escayolamiento y trasplante de pinos como ejemplo de protección y aprovechamiento de los ejemplares arbóreos existentes.

Las dos siguientes partidas tienen como objetivo primordial la creación de la infraestructura necesaria para hacer frente a una correcta conservación de las zonas verdes. Para ello se prevé una partida de 28 millones de pesetas para mecanización agrícola con objeto de modernizar estas tareas liberando al tiempo mano de obra para otros menesteres. Igualmente se prevé una partida de 40 millones destinada a la construcción de un hangar para el Parque de Maquinaria de la Casa de Campo, hoy día en situación precaria, así como para el acondicionamiento de la antigua Casa de Fieras del Retiro.

Mención aparte merece la partida de reforma y construcción de parques. En principio es preciso afirmar que los 290 millones previstos se pueden considerar como escasos, habida cuenta de las necesidades existentes en materia de parques en nuestra capital. No obstante, y dentro de un presupuesto siempre limitado se podrá abordar con esta partida aquellos proyectos de cierta magnitud, cuya construcción se presenta como prioritaria, al encontrarse ubicados en distritos con grandes déficits de zonas verdes. Asimismo, se han elegido aquellos parques que tienen resueltos los problemas de expropiaciones.

En el Departamento de Saneamiento junto con las dos partidas tradicionales de instalación de fuentes públicas y construcción y mejora de evacuatorios y casas de baños, figura como novedad, la de adquisición de equipos para la corrección de la calidad de las aguas de fuentes ornamentales y estanques, motivado por la inexistencia hasta el momento de un equipo en el Ayuntamiento que llevase este tema y su reciente adquisición al Departamento de Saneamiento, lo que motiva la puesta en marcha del servicio.

9.1. Realización de las campañas cívicas de concienciación ecológica: 10.000.000

Esta partida tiene por objeto imbuir en los madrileños, el cuidado y mejora del medio ambiente de la ciudad a través de campañas de conocimiento de la labor que realiza la Delegación, consejos para un correcto uso de los elementos comunes y divulgación de las funciones de cada uno de los departamentos de esta Delegación: Limpiezas, Medio Ambiente, Parques y Jardines y Saneamiento.

9.2. Adquisición de maquinaria: 60.000.000

1. **Vehículos ligeros.** Se requiere la renovación parcial de las furgonetas de las Zonas y de Inspección, por estar el parque muy envejecido. Importe aproximado 2.000.000.

2. Se requiere la adquisición de un microbús para el transporte del personal que

realiza servicios en puntos alejados de sus parques. Estas adquisiciones pueden importar del orden de los 3.000.000

3. El constante trabajo que se viene realizando con las palas mecánicas municipales en la explanación y limpieza de solares y operaciones de desescombro, exige urgentemente la adquisición de dos nuevas unidades cuyo importe oscilará alrededor de los 10.000.000.

4. Asimismo, se necesita la adquisición de cinco unidades móviles lava-contenedores para eliminar parte de los defectos que en la actualidad vienen presentándose con la realización manual de dicha operación. El enorme éxito que la utilización del contenedor viene representando, exige una intensificación de su lavado y por ello, es también urgente y necesario adquirir cinco unidades. Siendo vehículos que en su mayor parte están fabricados en el extranjero presentan altos costes de adquisición pero a su vez se puede obtener de ellos elevados rendimientos. El gasto que representará, pues, esta adquisición no será inferior a los 45.000.000.

9.3. Adquisición de contenedores: 50.000.000

El ingente número de peticiones que las Juntas de Distrito vienen planteando constantemente para disponer de contenedores, ha hecho que desde hace algunos años, se siga una política del uso del contenedor que en las zonas periféricas ha supuesto una evidente mejora en la recogida de los residuos sólidos urbanos. En la actualidad se dispone en Madrid de más de 3.000 contenedores distribuidos a lo largo del casco urbano y por ello ha llegado el momento de establecer una adecuada reposición y aumento de los mismos, a fin de ir procediendo a una paulatina reparación de los más antiguos. Es imprescindible que durante el año 1980 se pueda disponer de otras 1.250 unidades más de contenedores, lo que supone un gasto de alrededor de los 50.000.000.

9.4. Adquisición de equipos: 30.000.000

Esta partida atiende básicamente a tres necesidades:

a) Desarrollo del estudio de aportación de diferentes fuentes contaminadoras del aire en el nivel ambiental, con importe de los materiales necesarios para este estudio valorado en 7.500.000 pesetas.

b) Dotación de material de Laboratorio e inspección, especialmente, nuevo material para la inspección de vehículos cifrados en 2.500.000 pesetas.

c) Ampliación de la Red Automática de Control de la Contaminación, dotando a cuatro estaciones con monitores de temperatura, oxidantes totales, óxidos de nitrógeno e hidrocarburos con valor aproximado de 20.000.000 de pesetas.

9.5. Adquisición de juegos infantiles y deportivos: 15.000.000

9.6. Adquisición de jardineras, barandillas y piezas de adorno: 10.000.000

Adquisición de 384 jardineras, a 13.000 pesetas unidad..... 5.000.000
Adquisición de 1.212 barandillas, a 4.125 ptas. unidad..... 5.000.000

9.7. Adquisición de 533 papeleras tipo cubo reforzado para su colocación en parques, a 7.500 pesetas unidad: 4.000.000

9.8. Adquisición de bancos y mesas rústicas, incluso fijación: 15.000.000

Las cuatro últimas partidas, tienen por objeto acrecentar y mejorar el mobiliario urbano con objeto de adaptar su cantidad y calidad a las demandas siempre crecientes de estos elementos por parte de los madrileños.

9.9. Adquisición de defensas metálicas para árboles jóvenes: 10.000.000

1.666 unidades normales, a 300 ptas..... 5.000.000
1.389 unidades especiales, a 3.600 ptas..... 5.000.000

Su objetivo es proteger a los árboles recién plantados para asegurar su crecimiento posterior, ya que gran número de ejemplares jóvenes se secan en la actualidad en las plantaciones anuales, debido a las agresiones de todo tipo de que son objeto.

9.10. Mecanización agrícola de Parques y Jardines: 50.000.000

Esta partida tiene como razón primordial el modernizar las tareas de conservación de los parques, liberando mano de obra que puede utilizarse en otras tareas, aumentando al mismo tiempo la productividad del conjunto del Departamento. La inversión se desglosa de la siguiente manera:

15 Cortacésped, a 300.000 pesetas..... 4.500.000
48 Cortacésped, a 44.800 pesetas..... 2.150.000
5 Dúmpers autocargante, a 575.000 ptas..... 2.875.000
5 Dúmpers autocargante, a 875.00 ptas..... 4.375.000
2 Tractores ruedas, a 1.250.000 pts..... 2.500.000
2 Arados suspendidos, a 150.000 ptas..... 300.000
2 Gradass semisuspendidas, a 200.000 ptas... 400.000
4 Motocultores con fresa, a 250.000 ptas... 1.000.000

2 Palas cargadoras, a 2.000.000 ptas.....	4.000.000
1 Pala cargadora.....	4.500.000
200 Aspersores, a 7.000 pesetas.....	1.400.000
Adquisición maquinaria en general.....	22.000.000

9.11. Construcción y adaptación de dependencias de Parques y Jardines:
30.000.000

Se pretende con esta cantidad cubrir el coste de las obras de remodelación de la antigua Casa de Fieras, hoy sede del Departamento de Parques y Jardines, para adecuarlo a esta función que hoy cumple de forma precaria. Asimismo, se pretende la construcción de un hangar y talleres nuevos para el Parque de Maquinaria de la Casa de Campo, en la actualidad en situación lamentable y con escaso espacio residual para la nueva maquinaria.

9.12. Reforma y construcción de parques: 278.000.000

Ha sido necesario incluir en esta partida del Presupuesto Extraordinario aquellos proyectos de cierta envergadura, cuya construcción se presenta como prioritaria, habida cuenta de que se encuentran ubicados en Distritos con grandes déficits de zonas verdes. Al mismo tiempo se han elegido aquellos grandes parques que tienen resueltos los problemas de expropiaciones.

Parque de Pradolongo 1. ^a fase (20 Ha).....	120.000.000
Parque de las Cruces (7,7 Ha).....	75.000.000
Parque de Hortaleza (6,3 Ha).....	55.000.000
Parque de Moratalaz (3,5 Ha).....	20.000.000
Otras actuaciones en Nudo Sur, pueblo de Vallecas y plazas ajardinadas...	8.000.000

9.13. Instalación de 10 fuentes en la vía pública a 500.000 pesetas unidad:
5.000.000

Las solicitudes de instalación de fuentes en la vía pública vienen creciendo en los últimos años, afectan fundamentalmente a zonas suburbanas carentes del servicio de abastecimiento individual, por lo que, su instalación presenta un marcado carácter social.

El coste medio de instalación de una fuente de este tipo, incluidos los ramales de tuberías necesarios, viene suponiendo aproximadamente 500.000 pesetas por unidad.

9.14. Adquisición de equipos de control y corrección de calidad de las aguas de fuentes ornamentales y estanques:
12.000.000

En la actualidad y de acuerdo con los informes que permanentemente viene realizando el Laboratorio Municipal, existe una constante contaminación en el agua, tanto de las fuentes ornamentales como de los estanques de la Capital, sin que ningún servicio municipal tenga atribuida esta competencia.

Se pretende con la inclusión de esta partida, la adquisición de los equipos necesarios para que el Departamento de Saneamiento pueda llevar a cabo este cometido.

Esta partida solamente se incluirá en este año y podrá desaparecer en futuros ejercicios. En éstos bastará prever un 10 por 100 anual de esta cuantía para atender a la conservación del servicio.

Los gastos previstos se descomponen estimativamente así:

Equipo autónomo de filtración.....	8.000.000
Equipos auxiliares, limpiafondos, barredoras.....	1.000.000
Acondicionamiento de estanques para instalación de equipos.....	2.000.000
Reactivos y útiles menores...	1.000.000

9.15. Construcción de Evacuatorios y reforma de Casa de Baños:
18.000.000

Se prevé la construcción de un nuevo Evacuatorio (5.000.000 de pesetas). Lo que con los 14.500.000 pesetas sobrantes de la Partida correspondiente del presupuesto de 1978 completará la construcción de los cuatro evacuatorios previstos para 1980.

Los restantes 13.000.000 de pesetas están destinados a la restauración de un ala del edificio de la Casa de Baños de Embajadores, actualmente fuera de servicio por encontrarse en muy mal estado.

10. INSTALACIONES FERIALES

10.1. Adecuación de Pabellones de la Feria del Campo y demolición de varias edificaciones: 25.000.000

Estos fondos habrían de emplearse, fundamentalmente, en la recuperación de dos edificios concretos y en la demolición de algunos otros que, por su estado de ruina inminente, constituyen serio peligro público para las personas que habitualmente transitan por las instalaciones feriales, tanto en horas diurnas como nocturnas.

A continuación se relacionan los edificios a recuperar y los que conviene demoler:

A) Pabellón núm. 7 (antiguo I.N.I.), sector M

Tras diversos estudios realizados por los Arquitectos municipales, se estima que puede recuperarse este Pabellón con un costo relativamente bajo.

Por su situación y forma este edificio resultaría excelente para su empleo como Anfiteatro, de forma semicircular, que podría ofrecerse en alquiler a Compañías de Teatro, así como utilizarse para conferencias y seminarios.

El costo de restauración del repetido edificio viene a ser de 13 a 15 millones de pesetas, cantidad que se amortizará rápidamente teniendo en cuenta que la demanda de salones de este tamaño para la celebración de diversas actividades, así como teatro experimental, es continua.

B) Pabellón núm. 69 (antiguo de Alemania), sector I

Este pabellón se encuentra ubicado en una zona excelente y podría utilizarse como anfiteatro de unas 300 butacas.

Existe una gran demanda de locales de este tipo para celebrar conferencias y seminarios. Por lo tanto su recuperación es perfectamente factible y rentable.

Este edificio, al igual que el anterior, tendrá un servicio de vigilancia expreso una vez esté restaurado, y se cerrarán con verjas todas aquellas ventanas de fácil acceso desde el exterior.

La adaptación de este pabellón supondrá unos 10 millones de pesetas, fácilmente recuperables ya que esta inversión permitirá que el edificio se convierta en rentable.

C) Demolición de varias edificaciones

Es indispensable iniciar, lo antes posible, el derribo de todos aquellos pabellones y edificios que se encuentran en estado claramente ruinoso, ya que por el recinto ferial transitan jóvenes y niños durante el día y si algún edificio se derrumbase podría dar lugar a un grave accidente.

El Plan General de Demoliciones se está considerando, en estos momentos, con gran premura, pero es urgente la demolición del antiguo Pabellón de Suecia y de las edificaciones que se encuentran detrás de la Pista de Exhibiciones por el gran peligro que suponen.

provincia	MADRID	1
tipo de corporación	AYUNTAMIENTO	2
nombre de la corporación	AYUNTAMIENTO DE MADRID	3
clase de presupuesto	EXTRAORDINARIO	
habitantes de derecho	EJERCICIO ECONOMICO	1 9 8 0

RESUMEN DEL PRESUPUESTO PREVENTIVO

INGRESOS			GASTOS		
CAPITULOS	DENOMINACION	PESETAS	CAPITULOS	DENOMINACION	PESETAS
	A. OPERACIONES CORRIENTES			A. OPERACIONES CORRIENTES	
1	Impuestos directos.....		1	Remuneraciones del personal	
2	Impuestos indirectos.....		2	Compra de bienes corrientes y de servicios ...	129.365.000
3	Tasas y otros ingresos	371.200.000	3	Intereses.....	
4	Transferencias corrientes		4	Transferencias corrientes	
5	Ingresos patrimoniales			B. OPERACIONES DE CAPITAL	
	B. OPERACIONES DE CAPITAL			B. OPERACIONES DE CAPITAL	
6	Enajenación de Inversiones reales		6	Inversiones reales	4.241.835.000
7	Transferencias de capital ("").....		7	Transferencias de capital	3.700.000.000
8	Variación de activos financieros		8	Variación de activos financieros	
9	Variación de pasivos financieros	7.700.000.000	9	Variación de pasivos financieros	
TOTAL INGRESOS		8.071.200.000	TOTAL GASTOS.....		8.071.200.000

RESUMEN GENERAL

	PESETAS
Importan los Ingresos.....	8.071.200.000
Importan los Gastos	8.071.200.000
.....	

RESUMEN POR CAPITULOS

PRESUPUESTO DE INGRESOS

CAPITULO	ARTICULO	DENOMINACION	TOTALES		CAPITULO	ARTICULO	DENOMINACION	TOTALES	
			POR ARTICULOS	POR CAPITULOS				POR ARTICULOS	POR CAPITULOS
1		A. OPERACIONES CORRIENTES					<i>Suma anterior</i>		371.200.000
	11	Impuestos Directos			6		B. OPERACIONES DE CAPITAL		
	12	Sobre la renta			61		Enajenación de inversiones reales		
		Sobre el capital			62		De terrenos		
2		Impuestos Indirectos					De las demás inversiones reales (**) ...		
	22	Sobre Tráfico de Empresas			7		Transferencias de Capital (**)		
	23	Sobre consumos			71		Del Estado		
	29	Otros impuestos indirectos			72		De Organismos autónomos administrativos		
3		Tasas y otros ingresos			73		De Entes territoriales		
	31	Venta de bienes			75		De Organismos autónomos, comerciales,		
	32	Prestación de servicios			78		industriales o financieros		
	33	Otras tasas por aprovechamientos es-					De familias		
	35	peciales							
	36	Arbitrios con fines no fiscales	371.200.000		8		Variación de Activos Financieros		
	38	Contribuciones especiales			81		Reintegro de depósitos constituidos		
	39	Reintegros		371.200.000	82		Enajenación de títulos a corto plazo (**)		
		Otros ingresos			83		Enajenación de obligaciones (**)		
4		Transferencias Corrientes			84		Enajenación de acciones (**)		
	41	Del Estado			85		Reintegro de préstamos concedidos a		
	43	De Entes territoriales			86		corto plazo		
	48	De familias					Reintegro de préstamos concedidos a		
5		Ingresos Patrimoniales					largo plazo (**)		
	51	Intereses de títulos valores			9		Variación de Pasivos Financieros		
	52	Intereses de anticipos y préstamos con-			91		Depósitos recibidos		
	53	cedidos			92		Emisión de deuda a corto plazo (**)		
	54	Intereses de depósitos			93		Emisión de deuda a largo plazo (**)	4.000.000.000	
	55	Dividendos y participación en benefi-			94		Préstamos recibidos a corto plazo		
	56	cios			95		Préstamos recibidos a largo plazo (**)	3.700.000.000	7.700.000.000
	59	Rentas de inmuebles							
		Producto de concesiones y aprovecha-							
		mientos especiales							
		Otros ingresos patrimoniales							
Suma y sigue				371.200.000	TOTAL PRESUPUESTO PREVENTIVO				8.071.200.000

(**) Recursos exclusivamente destinados a presupuestos extraordinarios.

Y ARTICULOS DEL PRESUPUESTO

PRESUPUESTO DE GASTOS

CAPITULO	ARTICULO	DENOMINACION	TOTALES		CAPITULO	ARTICULO	DENOMINACION	TOTALES	
			POR ARTICULOS	POR CAPITULOS				POR ARTICULOS	POR CAPITULOS
1		A. OPERACIONES CORRIENTES					<i>Suma anterior</i>		129.365.000
		Remuneraciones de Personal					B. OPERACIONES DE CAPITAL		
	11	Retribuciones básicas			6		Inversiones Reales		
	12	Otras remuneraciones			61	61	Servicios Generales	100.000.000	
	13	Complemento familiar			62	62	Abastos y Mercados	156.175.000	
	14	Remuneraciones en especie			63	63	Circulación y Transportes ..	344.000.000	
	16	Personal laboral			64	64	Cultura	554.810.000	
	17	Personal contratado			65	65	Educación	505.000.000	
	18	Seguros sociales			66	66	Obras y Servicios Urbanos ..	1.501.000.000	
	19	Clases pasivas			67	67	Saneamiento y Medio Ambiente	747.000.000	
2		Compra de Bienes Corrientes y de Servicios			68	68	Sanidad y Asistencia Social.	72.500.000	
	21	Dotación ordinaria para gastos de oficina.			69	69	Seguridad y Policía Municipal	261.350.000	4.241.835.000
	22	Gastos de inmuebles							
	23	Transportes y comunicaciones			7		Transferencias de Capital		
	24	Dietas, locomoción y traslados			71	71	Al Estado		
	25	Gastos especiales para funcionamiento de los servicios	129.365.000		72	72	A Organismos autónomos administrativos.		
	26	Conservación y reparación ordinaria de inversiones (excepto edificios)			73	73	A Entes territoriales	3.700.000.000	
	27	Mobiliario, equipo de oficina, etc.			76	76	A Empresas comerciales, industriales o f.		3.700.000.000
3		Intereses					Variación de Activos Financieros		
	31	De deuda representada por títulos valores			81	81	Constitución de depósitos		
	32	De anticipos y préstamos			82	82	Adquisición de títulos a corto plazo		
	33	De depósitos			83	83	Adquisición de obligaciones		
4		Transferencias corrientes			84	84	Adquisición de acciones		
	41	Al Estado			85	85	Concesión de préstamos a corto plazo ..		
	42	A Organismos autónomos administrativos.			86	86	Concesión de préstamos a largo plazo ..		
	43	A Entes territoriales			87	87	Otras variaciones de activos financieros		
	46	A Empresas comerciales, industriales, c financieras					Variación de Pasivos Financieros		
	47	A Instituciones sin fines de lucro			91	91	Devolución de depósitos		
	48	A familias			92	92	Amortización de deuda emitida a corto p.		
					93	93	Amortización de deuda emitida a largo p.		
<i>Suma y sigue</i>				129.365.000					
							TOTAL PRESUPUESTO PREVENTIVO		8.071.200.000

CAP	ART	GRUP	CPTO	DENOMINACION DE LOS CONCEPTOS	TOTALES				
					POR CONCEPTO	POR GRUPO	POR ARTICULO	POR CAPITULO	
1				A. OPERACIONES CORRIENTES					
				IMPUESTOS DIRECTOS					
		11		Sobre la Renta					
			111	<i>Recargos sobre tributos del Estado</i>					
			111.01	Sobre el Impuesto de la Renta de Sociedades (Mutuas de Seguros)					
			112	<i>Recargos sobre tributos locales</i>					
			112.01	Sobre la licencia fiscal del impuesto industrial.					
			112.02	Sobre la licencia fiscal del impuesto de Rendimiento de l Trabajo Personal (profesionales y artistas)					
			113	<i>Impuestos municipales</i>					
			113.01	Impuesto sobre Radicación y recargo sobre el mismo					
			113.02	Cuota fija de la Contribución Territorial Rústica					
			113.03	Contribución Territorial Urbana.....					
			113.04	Licencia fiscal del Impuesto Industrial					
			113.05	Licencia fiscal del Impuesto sobre los Rendimientos del Trabajo Personal (profesionales y artistas)					
			113.06	Prestación personal y de transportes.					
		12			Sobre el Capital				
			121	<i>Impuestos municipales</i>					
				121.01	Impuesto sobre solares (sin edificar)				
			121.02	Impuesto sobre solares (terrenos urbanos o urbanizables programados)					
			121.03	Impuesto sobre el incremento de valor de los terrenos (Transmisiones)					
			121.04	Impuesto sobre el incremento de valor de los terrenos (Personas Jurídicas)					

CAP	ART	GRUP	CPTO.	DENOMINACION DE LOS CONCEPTOS	TOTALES									
					POR CONCEPTO	POR GRUPO	POR ARTICULO	POR CAPITULO						
2	22	221	221.01	IMPUESTOS INDIRECTOS										
				Sobre Tráfico de Empresas										
				<i>Recargos sobre tributos del Estado</i>										
				Recargo provincial sobre Tráfico de Empresas y sobre los Impuestos Especiales de Fabricación										
				23	231		Sobre Consumos							
							<i>Impuesto Municipal sobre Gastos Suntuarios</i>							
							231.01 Estancias en establecimientos hoteleros.....							
							231.02 Consumiciones en establecimientos hoteleros, etc.....							
							231.03 Entradas y consumiciones en salas de fiestas.....							
							231.04 Apuestas en espectáculos públicos.....							
							231.05 Cuotas de entradas en Sociedades o Circulos de recreo							
							231.06 Disfrute de viviendas.....							
							231.07 Cotos de caza y pesca.....							
							29	291		Otros Impuestos Indirectos				
										<i>Impuestos municipales</i>				
										291.01 Impuesto sobre Circulación de Vehiculos.....				
										291.02 Impuesto sobre la Publicidad.....				
										TOTAL DEL CAPITULO 2				

CAP	ART	GRUP	CPTO	DENOMINACION DE LOS CONCEPTOS	TOTALES			
					POR CONCEPTO	POR GRUPO	POR ARTICULO	POR CAPITULO
3				TASAS Y OTROS INGRESOS				
	31			Venta de Bienes				
		311		Efectos inútiles				
			311.01					
		312		Publicaciones				
			312.01					
		313		Impresos				
			313.01					
		314		Trabajos producidos en establecimientos de la Corporación				
			314.01					
	32			Prestación de Servicios				
		321		Servicios generales				
			321.01	Expedición de documentos.				
			321.02	Placas, patentes, distintivos.				
			321.03	Licencias de autotaxis y vehículos de alquiler.				
			321.04					
			321.05					
		322		Seguridad				
			322.01	Vigilancia especial de establecimientos.				
			322.02	Servicios especiales por espectáculos, caravanas, etc.				
			322.03	Guardería rural.				
			322.04					
			322.05					
		323		Educación				
			323.01	Enseñanza.				
			323.02	Residencias y comedores de estudiantes.				
			323.03					
			324.04					
				<i>Suma y sigue</i>				

2

CAP	ART	GRUP	CPTO	DENOMINACION DE LOS CONCEPTOS	TOTALES			
					POR CONCEPTO	POR GRUPO	POR ARTICULO	POR CAPITULO
				<i>Suma anterior</i>				
		324		Sanidad				
			324.01	Hospitales, clínicas y sanatorios y ambulancias y servicios análogos.				
			324.02	Bañeros.				
			324.03	Laboratorios.				
			324.04					
			324.05					
		325		Asistencia social				
			325.01	Residencias de ancianos y albergues.				
			325.02	Guarderías infantiles.				
			325.03					
		326		Vivienda y bienestar comunitario				
			326.01	Licencias urbanísticas.				
			326.02	Postes y galerías de servicio.				
			326.03	Licencias de apertura de establecimientos.				
			326.04	Inspección de vehículos, aparatos, instalaciones y establecimientos.				
			326.05	Abastecimiento de aguas.				
			326.06	Extinción de incendios y salvamentos.				
			326.07	Recogida de basuras.				
			326.08	Alcantarillado.				
			326.09	Baños y duchas.				
			326.10	Evacuatorios.				
			326.11	Desinfección, desinsectación, desratización e inspección sanitaria.				
			326.12	Servicios fúnebres.				
			326.13	Cementerios.				
			326.14					
			326.15					
				<i>Suma y sigue</i>				

2

273

CAP	ART	GRUP	CPTO	DENOMINACION DE LOS CONCEPTOS	TOTALES			
					POR CONCEPTO	POR GRUPO	POR ARTICULO	POR CAPITULO
				Suma anterior				
		327		Otros servicios comunitarios y sociales				
		327.01		Museos, bibliotecas, monumentos y servicios análogos				
		327.02		Jardines botánicos y parques zoológicos				
		327.03		Carteleras y columnas publicitarias				
		327.04		Anuncios en publicaciones				
		327.05		Voz pública				
		327.06		Parques de recreo y análogos				
		327.07		Playas y piscinas				
		327.08						
		327.09						
		328		Servicios económicos				
		328.01		Suministro de electricidad				
		328.02		Suministro de gas				
		328.03		Alquiler de maquinaria de obras				
		328.04		Báscula pública				
		328.05		Transportes urbanos				
		328.06		Mercados				
		328.07		Ferias de ganado				
		328.08		Campings				
		328.09		Mataderos				
		328.10						
		328.11						
		328.12						
				Suma y sigue				

3

CAP	ART	GRUP	CPTO	DENOMINACION DE LOS CONCEPTOS	TOTALES			
					POR CONCEPTO	POR GRUPO	POR ARTICULO	POR CAPITULO
				Suma anterior				
	33			Otras Tasas por Aprovechamientos Especiales				
		331		De terrenos de uso público				
		331.01		Mercancías, escombros y materiales				
		331.02		Vallas, andamios, etc.				
		331.03		Entrada de vehículos y reserva para aparcamiento exclusivo y carga y descarga				
		331.04		Mesas y sillas				
		331.05		Tablados y tribunas				
		331.06		Quioscos y cristaleras				
		331.07		Puestos, barracas, etc.				
		331.08		Depósitos y surtidores de combustibles				
		331.09		Aparatos para venta automática				
		331.10		Industrias callejeras y ambulantes y rodaje cinematográfico				
		331.11		Rodaje y arrastre de vehículos				
		331.12		Tránsito de ganados				
		331.13		Fiestas callejeras				
		331.14						
		331.15						
		332		Del suelo, subsuelo y vuelo				
		332.01		Desagüe de canalones e instalaciones análogas				
		332.02		Calas y zanjas				
		332.03		Rejas de piso, lucernarios, etc.				
		332.04		Terrazas, miradores y otros salientes				
		332.05		Toldos y marquesinas				
		332.06		Rieles, postes, cables, palomillas, etc.				
		332.07		Transformadores				
				Suma y sigue				

CAP	ART	GRUP	CPTO.	DENOMINACION DE LOS CONCEPTOS	TOTALES			
					POR CONCEPTO	POR GRUPO	POR ARTICULO	POR CAPITULO
				Suma anterior				
			332.08	Anuncios				
			332.09	Portadas, escaparates y vitrinas				
			332.10	Ocupación del subsuelo				
			332.11	Atarjeas y pasos				
			332.12	Muros de contención, cercas, etc.				
			332.13					
			332.14					
		333		Otros aprovechamientos				
			333.01	Saca de arenas y otros materiales				
			333.02	Aguas				
35				Arbitrios con Fines no Fiscales				
	351			Sobre la propiedad inmueble				
			351.01	Solares sin vallar				
			351.02	Limpieza y decoro de fachadas				
			351.03	Puertas y ventanas que abren al exterior				
			351.04	Bajadas de agua sobre la via pública				
			351.05					
			351.06					
	352			Otros arbitrios no fiscales				
			352.01	Perros				
			352.02					
36				Contribuciones Especiales				
				Para la ejecución de obras				
	361			Por obras e instalaciones	371.200,000	371.200,000		
			361.01					
	362			Para el establecimiento, ampliación o mejora de servicios			371.200,000	
			362.01					
				Suma y sigue				371.200,000

4

CAP	ART	GRUP	CPTO.	DENOMINACION DE LOS CONCEPTOS	TOTALES			
					POR CONCEPTO	POR GRUPO	POR ARTICULO	POR CAPITULO
				Suma anterior				
				OPERACIONES DE CAPITAL				
	38			Reintegros				
			381	Por el Estado				
			381.01	Gastos del censo electoral				
			381.02	Gastos de impuestos				
			382	Por Organismos autónomos administrativos				
			382.01					
			383	Por Entes territoriales				
			383.01					
			385	Por Organismos autónomos comerciales, industriales o financieros				
			385.01					
			388	Por familias				
			388.01	Pagos indebidos de ejercicios anteriores				
			388.02	Importe de anuncios a cargo de particulares				
			388.03	Importe de obras o instalaciones a cargo de particulares				
	39			Otros Ingresos				
			391	Multas				
			391.01					
			392	Recargos de prórroga y apremios				
			392.01					
			393	Intereses de demora				
			393.01					
			394	Indeterminados				
			394.01					
			395	Imprevistos				
			395.01					
				TOTAL DEL CAPITULO 3				

4

275

CAP.	ART.	GRUP.	CPTQ.	DENOMINACION DE LOS CONCEPTOS	TOTALES			
					POR CONCEPTO	POR GRUPO	POR ARTICULO	POR CAPITULO
4	41	411		TRANSFERENCIAS CORRIENTES				
				Del Estado				
				<i>Participaciones en ingresos</i>				
			411.01	Participaciones en los impuestos sobre la Renta de las Personas Físicas (plusvalías inmobiliarias) y sobre el Lujo (tenencia y disfrute de automóviles) ..				
			411.02	Participación en impuestos indirectos				
			411.03	Participación en el Fondo Nacional de Cooperación Municipal				
			411.04	Participación en la tasa estatal sobre los juegos de azar				
			411.05	Participación en los impuestos sobre carburantes				
			412	<i>Compensaciones</i>				
			412.01	Compensación del recargo sobre el producto bruto de las explotaciones mineras				
			412.02	Compensación por la Contribución Territorial Urbana				
			413	<i>Subvenciones</i>				
			413.01				
	43	431		De Entes Territoriales				
				<i>Participación en ingresos</i>				
			431.01	De las Entidades Locales Menores				
			431.02	De los recursos de la Ley 30/1970				
			432	<i>Subvenciones</i>				
			432.01				
	48	483		De Familias				
				<i>Subvenciones</i>				
			483.01	Donativos				
			483.02	Sello benéfico				
TOTAL DEL CAPITULO 4								

5

CAP.	ART.	GRUP.	CPTQ.	DENOMINACION DE LOS CONCEPTOS	TOTALES			
					POR CONCEPTO	POR GRUPO	POR ARTICULO	POR CAPITULO
5	51	511		INGRESOS PATRIMONIALES				
				Intereses de Títulos Valores				
				<i>Emitidos por el Estado</i>				
			511.01				
			512	<i>Emitidos por Organismos autónomos administrativos</i>				
			512.01				
			513	<i>Emitidos por Entes territoriales</i>				
			513.01				
			515	<i>Emitidos por Organismos autónomos comerciales, industriales o financieros</i>				
			515.01				
			516	<i>Emitidos por Empresas comerciales, industriales o financieras</i>				
			516.01				
	52	528		Intereses de Anticipos y Préstamos Concedidos				
				<i>A familias</i>				
			528.01				
	53	531		Intereses de Depósitos				
				<i>En cuentas en Bancos y Cajas de Ahorro</i>				
			531.01				
	54	545		Dividendos y Participación en Beneficios				
				<i>De Organismos autónomos comerciales, industriales o financieros</i>				
			545.01				
			546	<i>De Empresas comerciales, industriales o financieras</i>				
			546.01				
Suma y sigue								

CAP.	ART.	GRUP.	CPTO.	DENOMINACION DE LOS CONCEPTOS	TOTALES			
					POR CONCEPTO	POR GRUPO	POR ARTICULO	POR CAPITULO
				Suma anterior				
55				Rentas de inmuebles				
	551			Producto del arrendamiento de fincas urbanas				
		551.01						
	552			Producto del arrendamiento de fincas rústicas				
		552.01						
	553			Participación en traspaso de locales de negocios				
		553.01						
	554			Adjudicación y subasta de nuevos locales de negocios				
		554.01						
	555			Censos				
		555.01						
56				Producto de Concesiones y Aprovechamientos Especiales				
	561			Concesiones				
		561.01						
	562			Aprovechamientos especiales				
		562.01						
	563			Explotaciones				
		563.01						
59				Otros Ingresos Patrimoniales				
					TOTAL DEL CAPITULO 5			

6

CAP.	ART.	GRUP.	CPTO.	DENOMINACION DE LOS CONCEPTOS	TOTALES			
					POR CONCEPTO	POR GRUPO	POR ARTICULO	POR CAPITULO
6				B. OPERACIONES DE CAPITAL				
				ENAJENACION DE INVERSIONES REALES				
	61			De Terrenos				
		611		Parcelas no edificables sobrantes de la vía pública				
			611.01					
		612		Solares del Patrimonio Municipal del Suelo (*)				
			612.01					
		613		Otros terrenos (**)				
			613.01					
			613.02					
			613.03					
	62			De las demás Inversiones Reales (**)				
		621		Viviendas y locales de negocio				
			621.01					
		622		Otras inversiones				
			622.01					
			622.02					
			622.03					
					TOTAL DEL CAPITULO 6			

(*) Recursos exclusivamente destinados al Presupuesto Especial de Urbanismo.
 (**) Recursos exclusivamente destinados a Presupuestos extraordinarios.

277

CAP	ART	GRUP	CPTO	DENOMINACION DE LOS CONCEPTOS	TOTALES			
					POR CONCEPTO	POR GRUPO	POR ARTICULO	POR CAPITULO
7				TRANSFERENCIAS DE CAPITAL (**)				
	71			Del Estado				
		711		Subvenciones				
			711.01					
			711.02					
	72			De Organismos Autónomos Administrativos				
		721		Subvenciones				
			721.01					
			721.02					
	73			De Entes Territoriales				
		731		Participaciones en ingresos				
			731.01					
			731.02					
		732		Subvenciones				
			732.01					
			732.02					
		733		Aportaciones				
			733.01					
			733.02					
	75			De Organismos Autónomos Comerciales, Industriales o Financieros				
		751		Subvenciones				
			751.01					
			751.02					
	78			De Familias				
		781		Legados, donativos y mandas				
			781.01					
			781.02					
TOTAL DEL CAPITULO 7								

(**) Recursos exclusivamente destinados a Presupuestos extraordinarios.

CAP	ART	GRUP	CPTO	DENOMINACION DE LOS CONCEPTOS	TOTALES			
					POR CONCEPTO	POR GRUPO	POR ARTICULO	POR CAPITULO
8				VARIACION DE ACTIVOS FINANCIEROS				
	81			Reintegro de Depósitos Constituidos				
	82			Enajenación de títulos a corto plazo (**)				
	83			Enajenación de Obligaciones (**)				
		831		De Deuda Pública del Estado				
			831.01					
		832		De Deuda Pública de Organismos autónomos administrativos				
			832.01					
		833		De Deuda Pública de Entes territoriales				
			833.01					
		835		De Organismos autónomos, comerciales, industriales o financieros				
			835.01					
		836		De Empresas comerciales, industriales o financieras				
			836.01					
	84			Enajenación de acciones (**)				
		846		De Empresas comerciales, industriales o financieras				
			846.01					
			846.02					
			846.03					
Suma y sigue								

(**) Recursos exclusivamente destinados a Presupuestos extraordinarios.

CAP.	ART.	GRUP.	CPTO.	DENOMINACION DE LOS CONCEPTOS	TOTALES			
					POR CONCEPTO	POR GRUPO	POR ARTICULO	POR CAPITULO
				Suma anterior ...				
85				Reintegro de Préstamos concedidos a Corto Plazo				
		853		A Entes territoriales				
			853.01					
			853.02					
		854		A la Seguridad Social				
			854.01					
			854.02					
		857		A Instituciones sin fines de lucro				
			857.01					
			857.02					
		858		A Familias				
			858.01	De anticipos de pagas al personal				
			858.02					
86				Reintegro de Préstamos concedidos a Largo Plazo (**)				
		863		A Entes territoriales				
			863.01					
			863.02					
		868		A Familias				
			868.01					
			868.02					
TOTAL DEL CAPITULO 8								

(**): Recursos exclusivamente destinados a Presupuestos extraordinarios.

8

CAP.	ART.	GRUP.	CPTO.	DENOMINACION DE LOS CONCEPTOS	TOTALES			
					POR CONCEPTO	POR GRUPO	POR ARTICULO	POR CAPITULO
9				VARIACION DE PASIVOS FINANCIEROS				
		91		Depósitos recibidos (según Norma Transitoria Orden de 14-11-1979 no se consignará crédito alguno)				
			916	De Empresas comerciales, industriales o financieras				
			918	De familias				
		92		Emisión de Deuda a Corto Plazo (**)				
		93		Emisión de Deuda a Largo Plazo (**)				
			931	931.01 Empréstito Villa de Madrid 1.980	4.000.000,000	4.000.000,000	4.000.000,000	
		94		Préstamos Recibidos a Corto Plazo				
			941	Del Estado				
			941.01					
			942	De Organismos autónomos administrativos				
			942.01					
			943	De Entes territoriales				
			943.01					
			943.02					
Suma y sigue								

(**): Recursos exclusivamente destinados a Presupuestos extraordinarios.

8

279

EL

V.º B.º
EL ALCALDE

CAP.	ART.	GRUP.	CPTO.	DENOMINACIÓN DE LOS CONCEPTOS	TOTALES			
					POR CONCEPTO	POR GRUPO	POR ARTICULO	POR CAPITULO
0				RESULTADOS DE EJERCICIOS CERRADOS				
	01			Existencia en Caja				
		011		Existencia en caja en 31 diciembre				
			011.01					
	02			Operaciones corrientes				
		021		Pendientes de cobro del último ejercicio				
			021.01	Impuestos directos				
			021.02	Impuestos indirectos				
			021.03	Tasas y otros ingresos				
			021.04	Transferencias corrientes				
			021.05	Ingresos patrimoniales				
		022		Pendiente de cobro de ejercicios anteriores				
			022.01	Impuestos directos				
			022.02	Impuestos indirectos				
			022.03	Tasas y otros ingresos				
			022.04	Transferencias corrientes				
			022.05	Ingresos patrimoniales				
	03			Operaciones de Capital				
		031		Pendiente de cobro del último ejercicio				
			031.01	Enajenación de inversiones reales				
			031.02	Transferencias de capital				
			031.03	Variación de activos financieros				
			031.04	Variación de pasivos financieros				
		032		Pendiente de cobro de ejercicios anteriores				
			032.01	Enajenación de inversiones reales				
			032.02	Transferencias de capital				
			032.03	Variación de activos financieros				
			032.04	Variación de pasivos financieros				
					TOTAL DEL CAPITULO 0			
					IMPORTE TOTAL PRESUPUESTO PREVENTIVO			
					TOTAL DEL PRESUPUESTO REFUNDIDO			

MODELO NORMALIZADO

RESUMEN POR CAPITULOS

CAPITULOS	DENOMINACION	PESETAS
	A) OPERACIONES CORRIENTES	
1.	Remuneraciones del personal	
2.	Compra de bienes corrientes y de servicios	129.365.000
3.	Intereses	
4.	Transferencias corrientes	
	B) OPERACIONES DE CAPITAL	
6.	Inversiones reales	4.241.835.000
7.	Transferencias de capital	3.700.000.000
8.	Variación de activos financieros	
9.	Variación de pasivos financieros	
TOTAL DEL PRESUPUESTO PREVENTIVO		8.071.200.000

Función 1: SERVICIOS GENERALES

PRESUPUESTO ECONOMICO Y FUNCIONAL

CAPITULO	ARTICULO	CONCEPTO	DENOMINACION DE LOS CONCEPTOS	REFERENCIA ANEXO	TOTALES		
					POR CONCEPTO	POR ARTICULO	POR CAPITULO
1			A. OPERACIONES CORRIENTES				
			REMUNERACIONES DE PERSONAL				
	11		Retribuciones básicas				
		111	Sueldos, grados, trienios y pagas extraordinarias				
	12		Otras remuneraciones				
		121	Gastos de representación				
		122	Indemnización por residencia				
		124	Asistencias				
		125	Retribuciones complementarias ordinarias y especiales				
	13		Complemento familiar				
		131	Ayuda familiar				
	14		Remuneraciones en especie				
		141	Casa-vivienda				
		142	Otras remuneraciones en especie				
	16		Personal laboral				
		161	Jornales, horas extraordinarias y demás emolumentos del personal laboral				
	17		Personal contratado				
		171	Retribuciones del personal contratado				
	18		Seguros Sociales				
		181	Primas y cuotas patronales de Seguros Sociales, Mutualismo Laboral y Plus Familiar				
		182	Asistencia médico-farmacéutica a los funcionarios y pensionistas				
	19		Clases Pasivas				
		191	Pensiones de jubilación (a la función 5)				
		192	Pensiones de viudedad y orfandad (a la función 5)				
		197	Ayuda familiar al personal pasivo (a la función 5)				
		198	Cuotas de la MUNPAL a cargo de la Corporación				
		199	Haberes del personal excedente forzoso (a la función 5)				
TOTAL DEL CAPITULO 1 DE LA FUNCION 1							

1

Función 1: SERVICIOS GENERALES (continuación)

PRESUPUESTO ECONOMICO Y FUNCIONAL

CAPITULO	ARTICULO	CONCEPTO	DENOMINACION DE LOS CONCEPTOS	REFERENCIA ANEXO	TOTALES		
					POR CONCEPTO	POR ARTICULO	POR CAPITULO
2			COMPRA DE BIENES CORRIENTES Y DE SERVICIOS				
	21		Dotación ordinaria para gastos de oficina				
		211	Gastos de oficina				
	22		Gastos de inmuebles				
		221	Alquileres				
		222	Conservación y reparaciones ordinarias				
		223	Limpieza, calefacción, ventilación, alumbrado, agua, seguros y otros gastos de inmuebles				
	23		Transportes y comunicaciones				
		233	Servicios de transporte				
		234	Servicios de comunicaciones				
	24		Dietas, locomoción y traslados				
		241	De miembros de la Corporación				
		242	Del personal				
	25		Gastos especiales para funcionamiento de los servicios				
		251	Vestuario y equipo personal				
		252	Manutención de personas				
		253	Manutención y asistencia de animales				
		254	Material técnico y especial				
		255	Alquiler de material técnico y maquinaria				
		256	Combustibles, materias auxiliares, etc.				
		257	Suministro de agua, gas y electricidad				
		258	Contratos de prestación de servicios		129.365.000		
		259	Otros gastos especiales de funcionamiento			129.365.000	
	26		Conservación y reparación ordinaria de inversiones (excepto edificios)				
		261	De vehículos				
		262	De maquinaria e instalaciones				
		263	De otras inversiones				
	27		Mobiliario, equipo de oficina y otro material inventariable para servicios ya existentes, inclusive su conservación y reparación.				
		271	Mobiliario				
		272	Equipo de oficina				
		273	Menaje, útiles y herramientas				
		274	Otro material inventariable				
	29		Dotaciones para servicios nuevos				
		291	Gastos que originen los servicios de nueva creación				
TOTAL DEL CAPITULO 2 DE LA FUNCION 1							129.365.000

2

DESGLOSE EN LAS SUBFUNCIONES O SERVICIOS QUE LA INTEGRAN Y NUMERO DE SU CLAVE FUNCIONAL

Clave	Clave	Clave	Clave	Clave	Clave	Clave	Clave	Clave	Concepto
									111
									121
									122
									124
									125
									131
									141
									142
									161
									171
									181
									182
									198

1

DESGLOSE EN LAS SUBFUNCIONES O SERVICIOS QUE LA INTEGRAN Y NUMERO DE SU CLAVE FUNCIONAL

Clave	Clave	Clave	Clave	Clave	Clave	Clave	Clave	Clave	Concepto
Clave 112.3 Otros servicios financieros									
									211
									221
									222
									223
									233
									234
									241
									242
									251
									252
									253
									254
									255
									256
129.365.000									257
									258
									259
									261
									262
									263
									271
									272
									273
									274
129.365.000									291

2

Función 1: SERVICIOS GENERALES (continuación)

PRESUPUESTO ECONOMICO Y FUNCIONAL

CAPITULO	ARTICULO	CONCEPTO	DENOMINACION DE LOS CONCEPTOS	REFERENCIA ANEXO	TOTALES		
					POR CONCEPTO	POR ARTICULO	POR CAPITULO
6			B. OPERACIONES DE CAPITAL				
			INVERSIONES REALES.				
	61	613	Adquisiciones para renovación del Parque Móvil		38.000.000		
		615	Adquisición de maquinaria, mobiliario y enseres para oficinas	I	32.000.000		
		616	Mecanización de Servicios	I	30.000.000	100.000.000	
	63	632	Instalaciones de señalización de tráfico	I	90.000.000	90.000.000	
	66	662	Obras de construcción, reforma y acondicionamiento de edificios	I	280.000.000	280.000.000	
	69	691	Acondicionamiento de la Unidad de Gruas y depósito de vehículos		15.000.000		
		692	Adquisición de armamento, vehículos y material para Policía Mpal	I	79.350.000	94.350.000	
TOTAL DEL CAPITULO 6 DE LA FUNCION 1							564.350.000

3

Función 3: EDUCACION

PRESUPUESTO ECONOMICO Y FUNCIONAL

CAPITULO	ARTICULO	CONCEPTO	DENOMINACION DE LOS CONCEPTOS	REFERENCIA ANEXO	TOTALES		
					POR CONCEPTO	POR ARTICULO	POR CAPITULO
1			A. OPERACIONES CORRIENTES				
			REMUNERACIONES DE PERSONAL				
	11		Retribuciones básicas				
		111	Sueldos, grados, trienios y pagas extraordinarias				
	12		Otras remuneraciones				
		121	Gastos de representación				
		122	Indemnización por residencia				
		124	Asistencias				
		125	Retribuciones complementarias ordinarias y especiales				
	13		Complemento familiar				
		131	Ayuda familiar				
	14		Remuneraciones en especie				
		141	Casa-vivienda				
		142	Otras remuneraciones en especie				
	16		Personal laboral				
		161	Jornales, horas extraordinarias y demás emolumentos del personal laboral				
	17		Personal contratado				
		171	Retribuciones del personal contratado				
	18		Seguros Sociales				
		181	Primas y cuotas patronales de Seguros Sociales, Mutualismo Laboral y Plus Familiar				
		182	Asistencia médico-farmacéutica a los funcionarios y pensionistas				
	19		Clases Pasivas				
		191	Pensiones de jubilación (a la función 5)				
		192	Pensiones de viudedad y orfandad (a la función 5)				
		197	Ayuda familiar al personal pasivo (a la función 5)				
		198	Cuotas de la MUNPAL a cargo de la Corporación				
		199	Haberes del personal excedente forzoso (a la función 5)				
TOTAL DEL CAPITULO 1 DE LA FUNCION 3							

4

[illegible][illegible]

Función 3: EDUCACION (continuación)

PRESUPUESTO ECONOMICO Y FUNCIONAL

PRESUPUESTO ECONOMICO Y FUNCION							
CAPITULO	ARTICULO	CONCEPTO	DENOMINACION DE LOS CONCEPTOS	REFERENCIA ANEXO	TOTALES		
					POR CONCEPTO	POR ARTICULO	POR CAPITULO
2	21		COMPRA DE BIENES CORRIENTES Y DE SERVICIOS				
			Dotación ordinaria para gastos de oficina				
		211	Gastos de oficina				
	22		Gastos de inmuebles				
		221	Alquileres				
		222	Conservación y reparaciones ordinarias				
		223	Limpieza, calefacción, ventilación, alumbrado, agua, seguros y otros gastos de inmuebles				
	23		Transportes y comunicaciones				
		233	Servicios de transporte				
		234	Servicios de comunicaciones				
	24		Diets, locomoción y traslados				
		241	De miembros de la Corporación				
		242	Del personal				
	25		Gastos especiales para funcionamiento de los servicios				
		251	Vestuario y equipo personal				
		252	Manutención de personas				
		253	Manutención y asistencia de animales				
		254	Material técnico y especial				
		255	Alquiler de material técnico y maquinaria				
		256	Combustibles, materias auxiliares, etc.				
		257	Suministro de agua, gas y electricidad				
		258	Contratos de prestación de servicios				
		259	Otros gastos especiales de funcionamiento				
	26		Conservación y reparación ordinaria de inversiones (excepto edificios)				
		261	De vehículos				
		262	De maquinaria e instalaciones				
		263	De otras inversiones				
	27		Mobiliario, equipo de oficina y otro material inventariable para servicios ya existentes, inclusive su conservación y reparación.				
		271	Mobiliario				
	272	Equipo de oficina					
	273	Menaje, útiles y herramientas					
	274	Otro material inventariable					
29		Dotaciones para servicios nuevos					
	291	Gastos que originen los servicios de nueva creación					
TOTAL DEL CAPITULO 2 DE LA FUNCION 3							

5

Función 3: EDUCACION (continuación)

PRESUPUESTO ECONOMICO Y FUNCIONAL

PRESUPUESTO ECONOMICO Y FUNCIONA							
CAPITULO	ARTICULO	CONCEPTO	DENOMINACION DE LOS CONCEPTOS	REFERENCIA ANEXO	TOTALES		
					POR CONCEPTO	POR ARTICULO	POR CAPITULO
6			B. OPERACIONES DE CAPITAL				
			INVERSIONES REALES.				
	65	651	Obras de mejora y ampliación en Centros de Educación Especial	I	29.083.644		
		652	Adquisición de suelo o inmuebles y obras de mejora en Col. Nles.	I	425.139.706		
		653	Obras de mejora y ampliación en Internados Municipales	I	50.776.650	505.000.000	

6

[illegible]

5

Clave 332 Enseñanza Básica	Clave 337 Educación Especial	Clave	Clave	Clave	Clave	Clave	Clave	Clave	Clave
425.139.706 50.776.650	29.083.644								
475.916.356	29.083.644								

6

Función 4: SANIDAD

PRESUPUESTO ECONOMICO Y FUNCIONAL

CAPITULO	ARTICULO	CONCEPTO	DENOMINACION DE LOS CONCEPTOS	REFERENCIA ANEXO	TOTALES		
					POR CONCEPTO	POR ARTICULO	POR CAPITULO
1			A. OPERACIONES CORRIENTES				
			REMUNERACIONES DE PERSONAL				
	11		Retribuciones básicas				
		111	Sueldos, grados, trienios y pagas extraordinarias				
	12		Otras remuneraciones				
		121	Gastos de representación				
		122	Indemnización por residencia				
		124	Asistencias				
		125	Retribuciones complementarias ordinarias y especiales				
	13		Complemento familiar				
		131	Ayuda familiar				
	14		Remuneraciones en especie				
		141	Casa-vivienda				
		142	Otras remuneraciones en especie				
	16		Personal laboral				
		161	Jornales, horas extraordinarias y demás emolumentos del personal laboral				
	17		Personal contratado				
		171	Retribuciones del personal contratado				
	18		Seguros Sociales				
		181	Primas y cuotas patronales de Seguros Sociales, Mutuismo Laboral y Plus Familiar				
		182	Asistencia médico-farmacéutica a los funcionarios y pensionistas				
	19		Clases Pasivas				
		191	Pensiones de jubilación (a la función 5)				
		192	Pensiones de viudedad y orfandad (a la función 5)				
		197	Ayuda familiar al personal pasivo (a la función 5)				
		198	Cuotas de la MUNPAL a cargo de la Corporación				
		199	Haberes del personal excedente forzoso (a la función 5)				
TOTAL DEL CAPITULO 1 DE LA FUNCION 4							

7

Función 4: SANIDAD (continuación)

PRESUPUESTO ECONOMICO Y FUNCIONAL

CAPITULO	ARTICULO	CONCEPTO	DENOMINACION DE LOS CONCEPTOS	REFERENCIA ANEXO	TOTALES		
					POR CONCEPTO	POR ARTICULO	POR CAPITULO
2			COMPRA DE BIENES CORRIENTES Y DE SERVICIOS				
	21		Dotación ordinaria para gastos de oficina				
		211	Gastos de oficina				
	22		Gastos de inmuebles				
		221	Alquileres				
		222	Conservación y reparaciones ordinarias				
		223	Limpieza, calefacción, ventilación, alumbrado, agua, seguros y otros gastos de inmuebles				
	23		Transportes y comunicaciones				
		233	Servicios de transporte				
		234	Servicios de comunicaciones				
	24		Dietas, locomoción y traslados				
		241	De miembros de la Corporación				
		242	Del personal				
	25		Gastos especiales para funcionamiento de los servicios				
		251	Vestuario y equipo personal				
		252	Manutención de personas				
		253	Manutención y asistencia de animales				
		254	Material técnico y especial				
		255	Alquiler de material técnico y maquinaria				
		256	Combustibles, materias auxiliares, etc.				
		257	Suministro de agua, gas y electricidad				
		258	Contratos de prestación de servicios				
		259	Otros gastos especiales de funcionamiento				
	26		Conservación y reparación ordinaria de inversiones (excepto edificios)				
		261	De vehículos				
		262	De maquinaria e instalaciones				
		263	De otras inversiones				
	27		Mobiliario, equipo de oficina y otro material inventariable para servicios ya existentes, inclusive su conservación y reparación.				
		271	Mobiliario				
		272	Equipo de oficina				
		273	Menaje, útiles y herramientas				
		274	Otro material inventariable				
	29		Dotaciones para servicios nuevos				
		291	Gastos que originen los servicios de nueva creación				
TOTAL DEL CAPITULO 2 DE LA FUNCION 4							

8

DESGLOSE EN LAS SUBFUNCIONES O SERVICIOS QUE LA INTEGRAN Y NUMERO DE SU CLAVE FUNCIONAL

Clave	Clave	Clave	Clave	Clave	Clave	Clave	Clave	Clave	Clave
									111
									121
									122
									124
									125
									131
									141
									142
									161
									171
									181
									182
									198

7

DESGLOSE EN LAS SUBFUNCIONES O SERVICIOS QUE LA INTEGRAN Y NUMERO DE SU CLAVE FUNCIONAL

Clave	Clave	Clave	Clave	Clave	Clave	Clave	Clave	Clave	Clave
									211
									221
									222
									223
									233
									234
									241
									242
									251
									252
									253
									254
									255
									256
									257
									258
									259
									261
									262
									263
									271
									272
									273
									274
									291

8

910

[illegible]

9

[illegible]

10

PRESUPUESTO ECONOMICO Y FUNCIONAL11

PRESUPUESTO ECONOMICO Y FUNCIONAL

12

DESGLOSE EN LAS SUBFUNCIONES O SERVICIOS QUE LA INTEGRAN Y NUMERO DE SU CLAVE FUNCIONAL.

[illegible]

DESGLOSE EN LAS SUBFUNCIONES O SERVICIOS QUE LA INTEGRAN Y NUMERO DE SU CLAVE FUNCIONAL

[illegible]

Función 6: VIVIENDA Y BIENESTAR COMUNITARIO

PRESUPUESTO ECONOMICO Y FUNCIONAL

CAPITULO	ARTICULO	CONCEPTO	DENOMINACION DE LOS CONCEPTOS	REFERENCIA ANEXO	TOTALES		
					POR CONCEPTO	POR ARTICULO	POR CAPITULO
1			A. OPERACIONES CORRIENTES				
			REMUNERACIONES DE PERSONAL				
	11		Retribuciones básicas				
		111	Sueldos, grados, trienios y pagas extraordinarias.....				
	12		Otras remuneraciones				
		121	Gastos de representación.....				
		122	Indemnización por residencia.....				
		124	Asistencias.....				
		125	Retribuciones complementarias ordinarias y especiales.....				
	13		Complemento familiar				
		131	Ayuda familiar.....				
	14		Remuneraciones en especie				
		141	Casa-vivienda.....				
		142	Otras remuneraciones en especie.....				
	16		Personal laboral				
		161	Jornales, horas extraordinarias y demás emolumentos del personal laboral.....				
	17		Personal contratado				
		171	Retribuciones del personal contratado.....				
	18		Seguros Sociales				
		181	Primas y cuotas patronales de Seguros Sociales, Mutualismo Laboral y Plus Familiar.....				
		182	Asistencia médico-farmacéutica a los funcionarios y pensionistas.....				
	19		Clases Pasivas				
		191	Pensiones de jubilación (a la función 5)				
		192	Pensiones de viudedad y orfandad (a la función 5)				
		197	Ayuda familiar al personal pasivo (a la función 5)				
		198	Cuotas de la MUNPAL a cargo de la Corporación.....				
		199	Haberes del personal excedente forzoso (a la función 5)				
TOTAL DEL CAPITULO 1 DE LA FUNCION 6							

13

Función 6: VIVIENDA Y BIENESTAR COMUNITARIO (continuación)

PRESUPUESTO ECONOMICO Y FUNCIONAL

CAPITULO	ARTICULO	CONCEPTO	DENOMINACION DE LOS CONCEPTOS	REFERENCIA ANEXO	TOTALES		
					POR CONCEPTO	POR ARTICULO	POR CAPITULO
2			COMPRA DE BIENES CORRIENTES Y DE SERVICIOS				
	21		Dotación ordinaria para gastos de oficina				
		211	Gastos de oficina.....				
	22		Gastos de inmuebles				
		221	Alquileres.....				
		222	Conservación y reparaciones ordinarias.....				
		223	Limpieza, calefacción, ventilación, alumbrado, agua, seguros y otros gastos de inmuebles.....				
	23		Transportes y comunicaciones				
		233	Servicios de transporte.....				
		234	Servicios de comunicaciones.....				
	24		Dietas, locomoción y traslados				
		241	De miembros de la Corporación.....				
		242	Del personal.....				
	25		Gastos especiales para funcionamiento de los servicios				
		251	Vestuario y equipo personal.....				
		252	Manutención de personas.....				
		253	Manutención y asistencia de animales.....				
		254	Material técnico y especial.....				
		255	Alquiler de material técnico y maquinaria.....				
		256	Combustibles, materias auxiliares, etc.....				
		257	Suministro de agua, gas y electricidad.....				
		258	Contratos de prestación de servicios.....				
		259	Otros gastos especiales de funcionamiento.....				
	26		Conservación y reparación ordinaria de inversiones (excepto edificios)				
		261	De vehículos.....				
		262	De maquinaria e instalaciones.....				
		263	De otras inversiones.....				
	27		Mobiliario, equipo de oficina y otro material inventariable para servicios ya existentes, inclusive su conservación y reparación.				
		271	Mobiliario.....				
		272	Equipo de oficina.....				
		273	Menaje, útiles y herramientas.....				
		274	Otro material inventariable.....				
	29		Dotaciones para servicios nuevos				
		291	Gastos que originen los servicios de nueva creación.....				
TOTAL DEL CAPITULO 2 DE LA FUNCION 6							

14

DESGLOSE EN LAS SUBFUNCIONES O SERVICIOS QUE LA INTEGRAN Y NUMERO DE SU CLAVE FUNCIONAL

Clave	Clave	Clave	Clave	Clave	Clave	Clave	Clave	Clave	Clave
									111
									121
									122
									124
									125
									131
									141
									142
									161
									171
									181
									182
									198

13

DESGLOSE EN LAS SUBFUNCIONES O SERVICIOS QUE LA INTEGRAN Y NUMERO DE SU CLAVE FUNCIONAL

Clave	Clave	Clave	Clave	Clave	Clave	Clave	Clave	Clave	Clave
									211
									221
									222
									223
									233
									234
									241
									242
									251
									252
									253
									254
									255
									256
									257
									258
									259
									261
									262
									263
									271
									272
									273
									274
									291

14

Función 6: VIVIENDA Y BIENESTAR COMUNITARIO (continuación)

PRESUPUESTO ECONOMICO Y FUNCIONAL

CAPITULO	ARTICULO	CONCEPTO	DENOMINACIÓN DE LOS CONCEPTOS	REFERENCIA ANEXO	TOTALES		
					POR CONCEPTO	POR ARTICULO	POR CAPITULO
6			B. OPERACIONES DE CAPITAL				
			INVERSIONES REALES.				
	64	646	Obras de restauración del Patrimonio artístico	I	51.000,000	51.000,000	
	66	663	Ejecución de obras del PESUB	I	861.000,000		
	664		Ejecución de las obras del Convenio con el MOPU	I	160.000,000		
	665		Alumbrado y mejora rendimiento energético PESUB	I	200.000,000	1,221.000,000	
	67	671	Adquisición equipos y campañas para defensa Medio Ambiente	I	52.000,000		
	672		Adquisición de maquinaria y contenedores para Dptº Limpiezas	I	110.000,000		
	675		Instalación de fuentes en la vía pública		5.000,000		
	676		Construcción y reforma de Evacuatorios y Casas de Baños		18.000,000		
	677		Renovación de alcantarillado		150.000,000	335.000,000	
	68	682	Obras de primer establecimiento en Cementerios Municipales		72.500,000	72.500,000	
	69	693	Obras y adquisiciones para mejora del Servicio Contra Incendios	I	167.000,000	167.000,000	
TOTAL DEL CAPITULO 6 DE LA FUNCION 6							1,846,500,000

15

Función 7: OTROS SERVICIOS COMUNITARIOS Y SOCIALES

PRESUPUESTO ECONOMICO Y FUNCIONAL

CAPITULO	ARTICULO	CONCEPTO	DENOMINACIÓN DE LOS CONCEPTOS	REFERENCIA ANEXO	TOTALES		
					POR CONCEPTO	POR ARTICULO	POR CAPITULO
1			A. OPERACIONES CORRIENTES				
			REMUNERACIONES DE PERSONAL				
	11		Retribuciones básicas				
	111		Sueldos, grados, trienios y pagas extraordinarias				
	12		Otras remuneraciones				
	121		Gastos de representación				
	122		Indemnización por residencia				
	124		Asistencias				
	125		Retribuciones complementarias ordinarias y especiales				
	13		Complemento familiar				
	131		Ayuda familiar				
	14		Remuneraciones en especie				
	141		Casa-vivienda				
	142		Otras remuneraciones en especie				
	16		Personal laboral				
	161		Jornales, horas extraordinarias y demás emolumentos del personal laboral				
	17		Personal contratado				
	171		Retribuciones del personal contratado				
	18		Seguros Sociales				
	181		Primas y cuotas patronales de Seguros Sociales, Mutualismo Laboral y Plus Familiar				
	182		Asistencia médico-farmacéutica a los funcionarios y pensionistas				
	19		Clases Pasivas				
	191		Pensiones de jubilación (a la función 5)				
	192		Pensiones de viudedad y orfandad (a la función 5)				
	197		Ayuda familiar al personal pasivo (a la función 5)				
	198		Cuotas de la MUNPAL a cargo de la Corporación				
	199		Haberes del personal excedente forzoso (a la función 5)				
TOTAL DEL CAPITULO 1 DE LA FUNCION 7							

16

Formulario de Registro de Datos de la Empresa

Nº	Nombre	Apellido	Edad	Sexo	Ocupación	Salario	Estado Civil	Religión	Partido	Observaciones
1										
2										
3										
4										
5										
6										
7										
8										
9										
10										
11										
12										
13										
14										
15										
16										
17										
18										
19										
20										
21										
22										
23										
24										
25										
26										
27										
28										
29										
30										
31										
32										
33										
34										
35										
36										
37										
38										
39										
40										
41										
42										
43										
44										
45										
46										
47										
48										
49										
50										
51										
52										
53										
54										
55										
56										
57										
58										
59										
60										
61										
62										
63										
64										
65										
66										
67										
68										
69										
70										
71										
72										
73										
74										
75										
76										
77										
78										
79										
80										
81										
82										
83										
84										
85										
86										
87										
88										
89										
90										
91										
92										
93										
94										
95										
96										
97										
98										
99										
100										

Formulario de Registro de Datos de la Empresa

Nº	Nombre	Apellido	Edad	Sexo	Ocupación	Salario	Estado Civil	Religión	Partido	Observaciones
1										
2										
3										
4										
5										
6										
7										
8										
9										
10										
11										
12										
13										
14										
15										
16										
17										
18										
19										
20										
21										
22										
23										
24										
25										
26										
27										
28										
29										
30										
31										
32										
33										
34										
35										
36										
37										
38										
39										
40										
41										
42										
43										
44										
45										
46										
47										
48										
49										
50										
51										
52										
53										
54										
55										
56										
57										
58										
59										
60										
61										
62										
63										
64										
65										
66										
67										
68										
69										
70										
71										
72										
73										
74										
75										
76										
77										
78										
79										
80										
81										
82										
83										
84										
85										
86										
87										
88										
89										
90										
91										
92										
93										
94										
95										
96										
97										
98										
99										
100										

DESGLOSE EN LAS SUBFUNCIONES O SERVICIOS QUE LA INTEGRAN Y NUMERO DE SU CLAVE FUNCIONAL

[illegible]

DESGLOSE EN LAS SUBFUNCIONES O SERVICIOS QUE LA INTEGRAN Y NUMERO DE SU CLAVE FUNCIONAL

[illegible]

[illegible]

Función 7: OTROS SERVICIOS COMUNITARIOS Y SOCIALES (continuación)

PRESUPUESTO ECONOMICO Y FUNCIONAL

CAPITULO	ARTICULO	CONCEPTO	DENOMINACION DE LOS CONCEPTOS	REFERENCIA ANEXO	TOTALES		
					POR CONCEPTO	POR ARTICULO	POR CAPITULO
2	21		COMPRA DE BIENES CORRIENTES Y DE SERVICIOS				
			Dotación ordinaria para gastos de oficina				
	211		Gastos de oficina				
	22		Gastos de inmuebles				
	221		Alquileres				
	222		Conservación y reparaciones ordinarias				
	223		Limpieza, calefacción, ventilación, alumbrado, agua, seguros y otros gastos de inmuebles				
	23		Transportes y comunicaciones				
	233		Servicios de transporte				
	234		Servicios de comunicaciones				
	24		Dietas, locomoción y traslados				
	241		De miembros de la Corporación				
	242		Del personal				
	25		Gastos especiales para funcionamiento de los servicios				
	251		Vestuario y equipo personal				
	252		Manutención de personas				
	253		Manutención y asistencia de animales				
	254		Material técnico y especial				
	255		Alquiler de material técnico y maquinaria				
	256		Combustibles, materias auxiliares, etc.				
	257		Suministro de agua, gas y electricidad				
	258		Contratos de prestación de servicios				
	259		Otros gastos especiales de funcionamiento				
	26		Conservación y reparación ordinaria de inversiones (excepto edificios)				
	261		De vehículos				
	262		De maquinaria e instalaciones				
	263		De otras inversiones				
	27		Mobiliario, equipo de oficina y otro material inventariable para servicios ya existentes, inclusive su conservación y reparación.				
	271		Mobiliario				
	272		Equipo de oficina				
	273		Menaje, útiles y herramientas				
	274		Otro material inventariable				
	29		Dotaciones para servicios nuevos				
	291		Gastos que originen los servicios de nueva creación				
TOTAL DEL CAPITULO 2 DE LA FUNCION 7							

17

Función 7: OTROS SERVICIOS COMUNITARIOS Y SOCIALES (continuación)

PRESUPUESTO ECONOMICO Y FUNCIONAL

CAPITULO	ARTICULO	CONCEPTO	DENOMINACION DE LOS CONCEPTOS	REFERENCIA ANEXO	TOTALES		
					POR CONCEPTO	POR ARTICULO	POR CAPITULO
6			B. OPERACIONES DE CAPITAL				
			INVERSIONES REALES:				
	64	641	Obras y adquisiciones para Museos y Bibliotecas	I	182.000.000		
		642	Obras y adquisiciones para ejecución del Plan de Actividades Culturales y edición de publicaciones	I	78.000.000		
		644	Obras y equipamiento de Instalaciones Deportivas	I	218.810.000	478.810.000	
	67	673	Reforma y construcción de Parques	I	278.000.000		
		674	Obras y adquisiciones para el Servicio de Parques y Jardines	I	134.000.000	412.000.000	
TOTAL DEL CAPITULO 6 DE LA FUNCION 7							890.810.000

18

DESGLOSE EN LAS SUBFUNCIONES O SERVICIOS QUE LA INTEGRAN Y NUMERO DE SU CLAVE FUNCIONAL

Clave	Clave	Clave	Clave	Clave	Clave	Clave	Clave	Clave	Concepto
									211
									221
									222
									223
									233
									234
									241
									242
									251
									252
									253
									254
									255
									256
									257
									258
									259
									261
									262
									263
									271
									272
									273
									274
									291

17

DESGLOSE EN LAS SUBFUNCIONES O SERVICIOS QUE LA INTEGRAN Y NUMERO DE SU CLAVE FUNCIONAL

Clave 712 Bibliotecas y Archivos	Clave 713 Museos	Clave 716.2 Bandas y Or- questas Mpaes	Clave 717.1 Parques y Jardines	Clave 717.3 Campos de De- porte.	Clave 718.2 Otros Sº. Cul- turales y Re- creativos.	Clave 718.4 Actividades pa- ra la Juventud	Clave	Clave	Concepto
178.000.000	4.000.000	3.000.000	278.000.000	218.810.000	50.000.000	25.000.000			641
			134.000.000						642
									644
									673
									674
178.000.000	4.000.000	3.000.000	412.000.000	218.810.000	50.000.000	25.000.000			

18

Función 8: SERVICIOS ECONOMICOS

PRESUPUESTO ECONOMICO Y FUNCIONAL

CAPITULO	ARTICULO	CONCEPTO	DENOMINACION DE LOS CONCEPTOS	REFERENCIA ANEXO	TOTALES		
					POR CONCEPTO	POR ARTICULO	POR CAPITULO
1			A. OPERACIONES CORRIENTES				
			REMUNERACIONES DE PERSONAL				
	11		Retribuciones básicas				
		111	Sueldos, grados, trienios y pagas extraordinarias				
	12		Otras remuneraciones				
		121	Gastos de representación				
		122	Indemnización por residencia				
		124	Asistencias				
		125	Retribuciones complementarias ordinarias y especiales				
	13		Complemento familiar				
		131	Ayuda familiar				
	14		Remuneraciones en especie				
		141	Casa-vivienda				
		142	Otras remuneraciones en especie				
	16		Personal laboral				
		161	Jornales, horas extraordinarias y demás emolumentos del personal laboral				
	17		Personal contratado				
		171	Retribuciones del personal contratado				
	18		Seguros Sociales				
		181	Primas y cuotas patronales de Seguros Sociales, Mutualismo Laboral y Plus Familiar				
		182	Asistencia médico-farmacéutica a los funcionarios y pensionistas				
	19		Clases Pasivas				
		191	Pensiones de jubilación (a la función 5)				
		192	Pensiones de viudedad y orfandad (a la función 5)				
		197	Ayuda familiar al personal pasivo (a la función 5)				
		198	Cuotas de la MUNPAL a cargo de la Corporación				
		199	Haberes del personal excedente forzoso (a la función 5)				
TOTAL DEL CAPITULO 1 DE LA FUNCION 8							

19

Función 8: SERVICIOS ECONOMICOS (continuación)

PRESUPUESTO ECONOMICO Y FUNCIONAL

CAPITULO	ARTICULO	CONCEPTO	DENOMINACION DE LOS CONCEPTOS	REFERENCIA ANEXO	TOTALES		
					POR CONCEPTO	POR ARTICULO	POR CAPITULO
2			COMPRA DE BIENES CORRIENTES Y DE SERVICIOS				
	21		Dotación ordinaria para gastos de oficina				
		211	Gastos de oficina				
	22		Gastos de inmuebles				
		221	Alquileres				
		222	Conservación y reparaciones ordinarias				
		223	Limpieza, calefacción, ventilación, alumbrado, agua, seguros y otros gastos de inmuebles				
	23		Transportes y comunicaciones				
		233	Servicios de transporte				
		234	Servicios de comunicaciones				
	24		Dietas, locomoción y traslados				
		241	De miembros de la Corporación				
		242	Del personal				
	25		Gastos especiales para funcionamiento de los servicios				
		251	Vestuario y equipo personal				
		252	Manutención de personas				
		253	Manutención y asistencia de animales				
		254	Material técnico y especial				
		255	Alquiler de material técnico y maquinaria				
		256	Combustibles, materias auxiliares, etc.				
		257	Suministro de agua, gas y electricidad				
		258	Contratos de prestación de servicios				
		259	Otros gastos especiales de funcionamiento				
	26		Conservación y reparación ordinaria de inversiones (excepto edificios)				
		261	De vehículos				
		262	De maquinaria e instalaciones				
		263	De otras inversiones				
	27		Mobiliario, equipo de oficina y otro material inventariable para servicios ya existentes, inclusive su conservación y reparación.				
		271	Mobiliario				
		272	Equipo de oficina				
		273	Menaje, útiles y herramientas				
		274	Otro material inventariable				
	29		Dotaciones para servicios nuevos				
		291	Gastos que originen los servicios de nueva creación				
TOTAL DEL CAPITULO 2 DE LA FUNCION 8							

20

DESGLOSE EN LAS SUBFUNCIONES O SERVICIOS QUE LA INTEGRAN Y NUMERO DE SU CLAVE FUNCIONAL

Clave	Clave	Clave	Clave	Clave	Clave	Clave	Clave	Clave	Clave
									111
									121
									122
									124
									125
									131
									141
									142
									161
									171
									181
									182
									198

19

DESGLOSE EN LAS SUBFUNCIONES O SERVICIOS QUE LA INTEGRAN Y NUMERO DE SU CLAVE FUNCIONAL

Clave	Clave	Clave	Clave	Clave	Clave	Clave	Clave	Clave	Clave
									211
									221
									222
									223
									233
									234
									241
									242
									251
									252
									253
									254
									255
									256
									257
									258
									259
									261
									262
									263
									271
									272
									273
									274
									291

20

Función 8: SERVICIOS ECONOMICOS (continuación)

PRESUPUESTO ECONOMICO Y FUNCIONAL

CAPITULO	ARTICULO	CONCEPTO	DENOMINACION DE LOS CONCEPTOS	REFERENCIA ANEXO	TOTALES		
					POR CONCEPTO	POR ARTICULO	POR CAPITULO
6			B. OPERACIONES DE CAPITAL				
			INVERSIONES REALES.				
	62	621	Obras de reforma y adquisiciones para Matadero Municipal	I	61.800.000		
		622	Obras de reparación en los Mercados Centrales	I	12.775.000		
		623	Reparaciones y adquisición de vehículos para otros Mercados	I	81.600.000	156.175.000	
	63	631	Renovación de la flota de la E.M.T. y placas prefabricadas para paradas "Bus"	I	254.000.000	254.000.000	
	64	645	Obras de adecuación de Pabellones de la Feria del Campo		25.000.000	25.000.000	
TOTAL DEL CAPITULO 6 DE LA FUNCION 8							435.175.000

21

CLASIFICACION ECONOMICA DE TRANSFERENCIAS

PRESUPUESTO ECONOMICO Y FUNCIONAL

CAPITULO	ARTICULO	CONCEPTO	DENOMINACION DE LOS CONCEPTOS	REFERENCIA ANEXO	TOTALES		
					POR CONCEPTO	POR ARTICULO	POR CAPITULO
4			TRANSFERENCIAS CORRIENTES				
	41		Al Estado.				
	42		A Organismos autónomos administrativos.				
		421	Aportaciones a consorcios				
		422	Aportaciones a Servicios Autónomos administrativos de la Corporación				
		423	Otras transferencias.				
	43		A Entes territoriales.				
		431	Participaciones en ingresos				
		432	Aportaciones a servicios propios de economía autónoma				
		433	Cuotas de aportación a servicios mancomunados				
		434	Cuotas de aportación a servicios agrupados				
		435	Otras transferencias.				
	46		A Empresas comerciales, industriales o financieras.				
		461	Aportaciones a Empresas municipales o provinciales				
		462	Otras transferencias.				
	47		A Instituciones sin fines de lucro.				
		471	A Entidades que suplan servicios o coadyuvan a su prestación				
		472	Otras transferencias.				
	48		A familias.				
		481	Atenciones benéficas y socorros de caridad				
		482	Premios, becas y pensiones de estudio e investigación				
		483	Otras transferencias				
TOTAL DEL CAPITULO 4							

22

Clave 858 Líneas y Estaciones de Autobuses	Clave 864 Mercados	Clave 865 Ferias y Exposiciones	Clave 881 Mataderos	Clave	Clave	Clave	Clave	Clave	Clave	Concepto
			61.800.000							621
12.775.000										622
81.600.000										623
254.000.000										631
		25.000.000								645
254.000.000	94.375.000	25.000.000	61.800.000							

21

[illegible]

22

CLASIFICACION ECONOMICA DE TRANSFERENCIAS

PRESUPUESTO ECONOMICO Y FUNCIONAL

CAPITULO	ARTICULO	CONCEPTO	DENOMINACION DE LOS CONCEPTOS	REFERENCIA ANEXO	TOTALES		
					POR CONCEPTO	POR ARTICULO	POR CAPITULO
7			TRANSFERENCIAS DE CAPITAL.				
	71		Al Estado.				
		711	Aportaciones para la financiación parcial de obras realizadas por el Estado				
	72		A organismos autónomos administrativos.				
		721	Aportaciones para la financiación parcial de obras realizadas por organismos autónomos administrativos				
	73		A Entes territoriales.				
		731	Participaciones en ingresos				
		732	A Servicios propios de economía autónoma				
		733	Al Presupuesto especial de Urbanismo		3.700.000,000		
		734	Al Plan Provincial de Obras y Servicios				
		735	Otras transferencias			3.700.000,000	
	76		A Empresas comerciales, industriales o financieras.				
		761	A Empresas municipalizadas o provincializadas				
TOTAL DEL CAPITULO 7							3.700.000,000

23

Función 9: NO CLASIFICADOS (DEUDA, OPERACIONES FINANCIERAS E INDETERMINADOS)

PRESUPUESTO ECONOMICO Y FUNCIONAL

CAP.	ART.	CPTO.	DENOMINACION DE LOS CONCEPTOS	Ref. anexo	TOTALES			DESGLOSE DE ESTA FUNCION Y CLAVES	
					Por concepto	Por articulo	Por capitulo	Clave 91.-Deuda y operaciones financieras	Clave 95 otros Indeterminados
2			A. OPERACIONES CORRIENTES						
			COMPRA DE BIENES CORRIENTES Y DE SERVICIOS						
	25		Gastos especiales para funcionamiento de los servicios						
		259	Otros gastos especiales de funcionamiento						
3			TOTAL CAPITULO 2 DE LA FUNCION 9						
			INTERESES						
	31		De Deuda representada por títulos valores.						
	32		De anticipos y préstamos.						
		321	Del Estado						
		322	De organismos autónomos administrativos						
		323	De entes territoriales						
		325	De organismos autónomos, comerciales, industriales o financieros						
		326	De empresas comerciales, industriales o financieras						
33			De depósitos.						
TOTAL CAPITULO 3 DE LA FUNCION 9									

24

DESGLOSE POR FUNCIONES, SU CLAVE Y SU DENOMINACION GENERAL

A) ACTIVIDADES GENERALES	B) ACTIVIDADES SOCIALES Y PARA LA COMUNIDAD						C) ACTIVIDADES ECONOMICAS	D) NO CLASIFICADOS	CONCEPTO
1. Servicios generales	3. Educación	4. Sanidad	5. Pensiones, S.S. y Asistencia Social	6. Vivienda y bienestar comunitario	7. Otros Servicios Comunitarios y Sociales	8. Servicios Económicos	9. Deuda, Indeterminados, etc.		
									711
									721
									731
									732
				3.700.000.000					733
									734
									735
									761
				3.700.000.000					

23

Función 9: NO CLASIFICADOS (DEUDA, OPERACIONES FINANCIERAS E INDETERMINADOS)

PRESUPUESTO ECONOMICO Y FUNCIONAL

CAP.	ART.	CPTG.	DENOMINACION DE LOS CONCEPTOS	Ref. anexo	TOTALES			DESGLOSE DE ESTA FUNCION Y CLAVES	
					Por concepto	Por artículo	Por capítulo	Clave 91 -Deuda y operaciones financieras	Clave 95 otros indeterminados
			B. OPERACIONES DE CAPITAL						
8			VARIACION DE ACTIVOS FINANCIEROS.						
	81		Constitución de depósitos						
	82		Adquisición de títulos a corto plazo.						
	83		Adquisición de obligaciones.						
	831		Deuda pública del Estado						
	832		Deuda pública de Organismos autónomos administrativos						
	833		Deuda pública de Entes territoriales						
	835		De Organismos autónomos comerciales, industriales o financieros						
	836		De Empresas comerciales, industriales o financieras						
	84		Adquisición de acciones.						
	846		De Empresas comerciales, industriales o financieras						
	85		Concesión de préstamos a corto plazo.						
	853		A Entes territoriales						
	854		A la Seguridad Social						
	857		A Instituciones sin fines de lucro						
	858		A familias						
	86		Concesión de préstamos a largo plazo.						
	863		A Entes territoriales						
	868		A familias						
	87		Otras variaciones de activos financieros.						
TOTAL CAPITULO 8 DE LA FUNCION 9									

24

307

Función 9: NO CLASIFICADOS (DEUDA, OPERACIONES FINANCIERAS E INDETERMINADOS) PRESUPUESTO ECONOMICO Y FUNCIONAL

CAP.	ART.	CPTO.	DENOMINACION DE LOS CONCEPTOS	Ref. anex.	T O T A L E S			DESGLOSE DE ESTA FUNCION Y CLAVES	
					Por concepto	Por artículo	Por capítulo	Clave 91-Deuda y operaciones financieras	Clave 95 otros indeterminados
9			VARIACIONES DE PASIVOS FINANCIEROS.						
	91		Devolución de depósitos. (Según Norma Transitoria Orden de 14-11-79, no se consignará crédito alguno)						
	916		De Empresas comerciales, industriales o financieras . . .						
	918		De familias						
	92		Amortización de deuda emitida a corto plazo.						
	93		Amortización de deuda emitida a largo plazo.						
	94		Amortización de préstamos recibidos a corto plazo.						
	941		Del Estado.						
	942		De Organismos autónomos administrativos						
	943		De Entes territoriales						
	945		De Organismos autónomos comerciales, industriales o financieros.						
	946		De Empresas comerciales, industriales o financieras						
	95		Amortización de préstamos recibidos a largo plazo.						
	951		Del Estado.						
	952		De Organismos autónomos administrativos						
	953		De Entes territoriales						
	955		De Organismos autónomos comerciales, industriales o financieros.						
	956		De Empresas comerciales, industriales o financieras						
TOTAL CAPITULO 9 DE LA FUNCION 9									

25

RESUMEN GENERAL ECONOMICO FUNCIONAL DEL PRESUPUESTO DE GASTOS

CAPÍTULO	TOTALES POR CAPÍTULO	A) ACTIVIDADES GENERALES	B) ACTIVIDADES SOCIALES Y PARA LA COMUNIDAD					C) ACTIVIDADES ECONÓMICAS	D) ACTIVIDADES CLASIFICADAS
		1. Servicios generales	3. Educación	4. Sanidad	5. Pensiones, S.S. y Asistencia Social	6. Vivienda y bienestar comunitario	7. Otros Servicios Comunitarios y Sociales	8. Servicios Económicos	9. Deuda, indeterminados, etc.
1									
2	129.365.000	129.365.000							
3									
4									
6	4.241.835.000	564.350.000	505.000.000			1.846.500.000	890.810.000	435.175.000	
7	3.700.000.000						3.700.000.000		
8									
9									
TOTALES	8.071.200.000	693.715.000	505.000.000			1.846.500.000	4.590.810.000	435.175.000	

El presente Presupuesto de gastos, que fue aprobado por el Pleno de la Corporación, según consta en la certificación unida al expediente, asciende a pesetas.

a _____ de _____ de 1980

V.º B.º
EL ALCALDE

25

PRESUPUESTO REFUNDIDO DE GASTOS EJERCICIO 1980

Capítulo	Artículo	Concepto	DENOMINACION	TOTALES		
				Por concepto	Por artículo	Por capítulo
0			RESULTAS DE EJERCICIOS CERRADOS		500.296,79	500.296,79
	01		Operaciones Corrientes			
		011	Pendiente de pago del último ejercicio			
		012	Pendiente de pago de ejercicios anteriores		500.296,79	500.296,79
	02		Operaciones de Capital			
		021	Pendiente de pago del último ejercicio			
		022	Pendiente de pago de ejercicios anteriores			
TOTAL Capítulo 0						
IMPORTE TOTAL PRESUPUESTO PREVENTIVO						
TOTAL DEL PRESUPUESTO REFUNDIDO						

INDICE

	FOLIOS
RESUMEN POR CAPITULOS Y PRESUPUESTO PREVENTIVO DE GASTOS	Portada
FUNCION 1: SERVICIOS GENERALES (capítulos 1 - 2 - 6)	1 - 2 - 3
FUNCION 3: EDUCACION (capítulos 1 - 2 - 6)	4 - 5 - 6
FUNCION 4: SANIDAD (capítulos 1 - 2 - 6)	7 - 8 - 9
FUNCION 5: PENSIONES, SEGURIDAD SOCIAL Y ASISTENCIA SOCIAL (capítulos 1 - 2 - 6)	10 - 11 - 12
FUNCION 6: VIVIENDA Y BIENESTAR COMUNITARIO (capítulos 1 - 2 - 6)	13 - 14 - 15
FUNCION 7: OTROS SERVICIOS COMUNITARIOS Y SOCIALES (capítulos 1 - 2 - 6)	16 - 17 - 18
FUNCION 8: SERVICIOS ECONOMICOS (capítulos 1 - 2 - 6)	19 - 20 - 21
TRANSFERENCIAS CORRIENTES Y SU DESGLOSE FUNCIONAL (capítulo 4)	22
TRANSFERENCIAS DE CAPITAL Y SU DESGLOSE FUNCIONAL (capítulo 7)	23
FUNCION 9: NO CLASIFICADOS, DEUDA, OPERACIONES FINANCIERAS E INDETERMINADOS (capítulos 2 - 3 - 8) (capítulo 9)	24
RESUMEN GENERAL ECONOMICO FUNCIONAL DEL PRESUPUESTO DE GASTOS POR CAPITULOS Y FUNCIONES	25
PRESUPUESTO REFUNDIDO DE GASTOS (capítulo 0)	Contraportada

PRESUPUESTO EXTRAORDINARIO DE INVERSIONES

ANEXOS DEL ESTADO DE GASTOS

ANEXO I

FUNCION 1

<i>Partida</i>	<i>Denominación</i>	<i>Importe</i>
615/112.3	Adquisición de aparatos para microfilmado y reproducción de documentos	4.000.000
615/113.1	Estanterías y ficheros para custodia del Padrón de habitantes.	3.000.000
615/115.11	Mobiliario y enseres para oficinas municipales	10.000.000
615/115.33	Maquinaria y otros elementos para Artes Gráficas Municipales	15.000.000
	SUMA CONCEPTO 615	32.000.000
616/115.32	Mecanización de Servicios	30.000.000
	Maquinaria especial	15.000.000
	Mecanización servicios internos y de personal	15.000.000
	SUMA CONCEPTO 616	30.000.000
632/145	Instalaciones de señalización de tráfico	90.000.000
	Señalización automática	60.000.000
	Señalización no automática	30.000.000
	SUMA CONCEPTO 632	90.000.000
662/115.36	Obras de construcción, reforma y acondicionamiento de edificios	280.000.000
	Edificio calle Sacramento, n.º 3 y 5.	65.000.000
	Junta Municipal Moratalaz	14.000.000
	Junta Municipal Chamartín	20.000.000
	Junta Municipal La Latina	12.000.000
	Junta Municipal Chamberí	12.000.000
	Junta Municipal Salamanca	12.000.000
	Junta Municipal Ciudad Lineal	13.000.000
	Junta Municipal Villaverde	60.000.000
	Junta Municipal Tetuán	10.000.000
	Imprenta Municipal	12.000.000
	Juzgados Municipales	50.000.000
	SUMA CONCEPTO 662	280.000.000

Partida	Denominación	Importe
692/144.1	Adquisición de armamento, vehículos y materiales para Policía Municipal	79.350.000
	Armamento para la Policía Municipal.	5.600.000
	Material de transmisiones	32.500.000
	Aparatos radar para control velocidad.	8.750.000
	Material automóvil	32.500.000
	SUMA CONCEPTO 692	79.350.000

FUNCION 3

651/337	Obras de mejora y ampliación en Centros de Educación Especial	29.083.644
	Instituto Municipal de Educación	5.000.000
	Centro c/. Palma	2.000.000
	Fray Pedro Ponce de León	8.748.870
	Fundación Goyeneche	8.974.137
	Princesa Sofía	4.360.637
	SUMA CONCEPTO 651	29.083.644

652/332	Adquisición de suelo y obras de mejora en Colegios Nacionales	425.139.706
	Emilia Pardo Bazán	3.193.651
	Puerta del Sol	533.044
	República de Argentina	2.541.811
	Vázquez de Mella	1.002.359
	Tirso de Molina	4.311.029
	Guillermo de Osma	489.178
	Legado Crespo	8.016.227
	Francisco de Quevedo	9.900.507
	José Calvo Sotelo	9.031.789
	San Isidoro	7.835.556
	Escuelas Aguirre	524.165
	Ruiz Giménez	1.298.898
	Jacinto Benavente	2.581.991
	Arquitecto Gaudí	2.537.053
	María Guerrero	1.165.298
	San Juan de la Cruz	2.152.042
	Obispo Eijo y Garay	3.133.010
	Felipe II	12.939.949
	Pío XII	1.253.816
	Cervantes	2.354.220
	Claudio Moyano	2.333.520
	Rufino Blanco	941.337
	Federico García Lorca	4.794.888
	Fray Luis de León	2.136.998
	Rabindranath Tagore	1.889.902
	San Fernando de El Pardo	1.500.000
	Virgen del Carmen	4.300.000
	Francisco Gervás	7.000.000
	Fernández Moratín	32.029.982
	Portugal	2.095.341
	Huarte de San Juan	20.000.000
	Almirante Churruca	4.976.135
	Ermita del Santo	10.000.000
	Los Cármenes	14.115.343
	Jamaica	436.880
	María de Molina	8.779.807
	Nuestra Señora del Lucero	4.892.636
	San José de Calasanz	1.047.496
	Hernando de Soto	2.817.622
	Antonio Machado	13.862.481
	Isaac Peral	1.518.543
	República del Ecuador	4.923.303
	Ruiz de Alda	3.223.844
	Veinte de Noviembre	2.037.948
	Cerro Blanco	4.937.113
	Virgen de Africa	4.571.337

Partida	Denominación	Importe
	Juan Sebastián Elcano	2.906.304
	Manuel de Falla	851.404
	Barcelona	4.896.157
	Albino Hernández Lázaro	6.811.835
	Enrique Herrero	810.611
	José María de Pereda	1.061.595
	Juan de Herrera	4.983.271
	Ministro Jesús Rubio	4.986.354
	Padre Mariana	770.956
	Giner de los Ríos	1.224.633
	Carlos Sáiz de los Terreros	2.332.914
	Concha Espina	1.925.049
	Doctor Tolosa Latour	1.158.891
	Fray Junípero Serra	4.997.364
	Mesonero Romanos	4.979.137
	Nuestra Señora de los Angeles	4.620.583
	Antonio Gil Alberdi	333.001
	Alfonso X el Sabio	4.990.533
	José de Echegaray	2.467.852
	Manuel Sáinz de Vicuña	4.168.812
	Martínez Montañés	4.683.832
	Pío Baroja	1.834.741
	Carlos V	9.039.733
	Doctor R. K. Kapur	4.752.077
	San Benito	4.987.600
	Islas Filipinas	3.516.264
	Joaquín Turina	4.963.859
	México	548.964
	Onésimo Redondo	3.248.252
	Miguel Blasco Vilatela	3.935.688
	Agustín de Foxá	3.906.438
	Alberto Alcocer	6.622.592
	Carmen Cabezuelo	3.779.384
	U.V.A. Canillejas	4.239.796
	Princesa Margarita de Austria	873.300
	Ciudad de Guadalajara	1.701.878
	Ciudad de Zaragoza	1.460.981
	Filósofo Séneca	1.867.355
	Pinar del Rey	3.791.563
	Ramón Pérez de Ayala	2.982.949
	Méndez Núñez	1.224.940
	Mercurio	834.330
	Otros Colegios en varios distritos	31.107.885
	Adquisición de solares	20.000.000
	SUMA CONCEPTO 652	425.139.706
653/332	Obras de mejora y ampliación en Internados Municipales ..	50.776.650
	San Ildefonso	13.500.000
	Ntra. Sra. de la Paloma (Cercedilla) ...	12.276.650
	Palacio Valdés (Colmenar)	25.000.000
	SUMA CONCEPTO 653	50.776.650
FUNCION 6		
646/645	Obras de restauración del Patrimonio Artístico	51.000.000
	Parque del Capricho	16.000.000
	Fuentes de Neptuno y Apolo	7.000.000
	Puente de Toledo	3.000.000
	Puerta de Toledo	4.500.000
	Portada del Cuartel de Conde Duque ..	3.000.000
	Tempo de Debod	2.500.000
	Monumentos Claudio Moyano y Dos de Mayo	5.500.000
	Frescos de Palomino en Salón de Se- siones	3.000.000
	Museo de la Castellana	3.000.000
	Estudios, levantamiento de planos y adquisiciones de material	3.500.000
	SUMA CONCEPTO 646	51.000.000

<i>Partida</i>	<i>Denominación</i>	<i>Importe</i>
663/642	Ejecución de obras del PESUB	861.000.000
	Distrito de Centro	15.000.000
	Distrito de Arganzuela	67.171.200
	Distrito de Retiro	5.500.000
	Distrito de Salamanca	24.500.000
	Distrito de Chamartín	24.700.000
	Distrito de Tetuán	87.669.952
	Distrito de Chamberí	15.000.000
	Distrito de Fuencarral	56.258.774
	Distrito de Moncloa	30.525.083
	Distrito de Latina	42.489.663
	Distrito de Carabanchel	60.829.039
	Distrito de Villaverde	73.999.825
	Distrito de Mediodía	67.536.526
	Distrito de Vallecas	72.264.318
	Distrito de Moratalaz	44.855.620
	Distrito de Ciudad Lineal	51.500.000
	Distrito de San Blas	88.700.000
	Distrito de Hortaleza	17.500.000
	Supresión de barreras arquitectónicas para minusválidos en varios Dis- tritos	15.000.000
	SUMA CONCEPTO 663	861.000.000
664/642	Obras prioritarias del Convenio MOPU-Ayuntamiento ...	160.000.000
	Enlace Puerta de Hierro, 1.ª fase	31.180.013
	Acceso a Hortaleza	96.714.652
	Acceso a Moratalaz-Vicálvaro	117.173.246
	Redacción de Proyectos	14.932.089
	TOTAL	260.000.000
	Consignado en Presupuesto Ordinario para 1980	100.000.000
	DIFERENCIA	160.000.000
	SUMA CONCEPTO 664	160.000.000
665/643	PESUB, Alumbrado y mejora de rendimiento energético ...	200.000.000
	Distrito de Centro	5.450.000
	Distrito de Arganzuela	8.720.000
	Distrito de Retiro	8.876.000
	Distrito de Salamanca	6.800.000
	Distrito de Chamartín	8.010.000
	Distrito de Tetuán	9.198.000
	Distrito de Chamberí	5.000.000
	Distrito de Fuencarral	9.410.000
	Distrito de Moncloa	7.000.000
	Distrito de Latina	8.444.000
	Distrito de Carabanchel	13.950.000
	Distrito de Villaverde	20.000.000
	Distrito de Mediodía	15.120.000
	Distrito de Vallecas	16.235.000
	Distrito de Moratalaz	8.500.000
	Distrito de Ciudad Lineal	15.605.064
	Distrito de San Blas	11.521.969
	Distrito de Hortaleza	11.187.261
	Obras que con carácter de urgencia haya que efectuar en los Distritos.	10.972.706
	SUMA CONCEPTO 665	200.000.000

<i>Partida</i>	<i>Denominación</i>	<i>Importe</i>
671/654.6	Adquisición de equipos y campañas para defensa Medio Ambiente	52.000.000
	Realización de campañas cívicas de conciencia ecológica	10.000.000
	Adquisición de equipos para el Departamento de Medio Ambiente	30.000.000
	Equipos de control y corrección de calidad de las aguas de fuentes ornamentales y estanques	12.000.000
	SUMA CONCEPTO 671	52.000.000
672/653.1	Adquisición de 1.250 contenedores para residuos sólidos urbanos	50.000.000
672/653.3	Adquisición de vehículos y maquinaria para el Departamento de Limpiezas	60.000.000
	SUMA CONCEPTO 672	110.000.000
693/652	Obras y adquisiciones para mejora del Servicio contra Incendios	167.000.000
	Vehículos	40.000.000
	Material diverso	17.000.000
	Modernización y reforma del Parque de Vallecas	30.000.000
	Modernización y mejora del Parque de Tetuán	80.000.000
	SUMA CONCEPTO 693	167.000.000
FUNCION 7		
641/712	Primera fase de las obras en Conde Duque para instalación de la Hemeroteca Municipal	178.000.000
641/713	Adquisición de obras de arte para el Museo Municipal	4.000.000
	SUMA CONCEPTO 641	182.000.000
642/716.2	Equipamiento de la Banda Municipal	3.000.000
642/718.2	Plan de actividades culturales y recreativas	50.000.000
	Escuela de Tauromaquia	6.000.000
	Ediciones y publicaciones	4.000.000
	Centro Cívico Cultural, calle Mantuano.	40.000.000
642/718.4	Centros para la Juventud	25.000.000
	SUMA CONCEPTO 642	78.000.000
644/717.3	Obras y equipamiento de Instalaciones Deportivas	218.810.000
	Obras de nueva planta:	
	Almudena, 1.ª fase	35.300.000
	Hortaleza	40.000.000
	Valdezarza	33.700.000
	Instalaciones deportivas elementales.	20.000.000
	Obras de mejora y ampliación:	
	Carabanchel (Aluche)	10.927.290
	Cerro Almodovar	7.680.000
	Concepción	11.790.000
	Chamartín	2.240.000
	La Elipa	5.050.000
	Francos Rodríguez	4.150.000
	Latina	3.500.000
	Moratalaz	19.007.710
	Orcasitas	4.000.000
	San Blas	5.815.000
	San Cristóbal de los Angeles	5.000.000
	San Juan Bautista	3.450.000
	Vallecas	1.200.000
	Equipamientos	6.000.000
	SUMA CONCEPTO 644	218.810.000

Partida	Denominación	Importe
673/717.1	Reforma y construcción de Parques	278.000.000
	Parque de las Cruces	75.000.000
	Parque de Hortaleza	55.000.000
	Parque de Moratalaz	20.000.000
	Pradolongo	120.000.000
	Otras actuaciones en Nudo Sur, Valle- cas, Moratalaz y Plazas ajardinadas.	8.000.000
	SUMA CONCEPTO 673	278.000.000
674/717.1	Obras y adquisiciones para el Servicio de Parques y Jardines.	134.000.000
	Juegos infantiles y deportivos	15.000.000
	Jardineras, barandillas y piezas de adorno	10.000.000
	Papeleras	4.000.000
	Bancos y mesas rústicos	15.000.000
	Defensas metálicas para árboles jóvenes.	10.000.000
	Mecanización agrícola	50.000.000
	Construcción y adaptación de depen- cias	30.000.000
	SUMA CONCEPTO 674	134.000.000
FUNCION 8		
621/881	Obras de reforma y adquisiciones para Matadero Municipal.	61.800.000
	Obras de conservación	5.300.000
	Peladora de callos y manos	2.000.000
	Tractores y remolques	800.000
	Laboratorio de análisis	2.700.000
	Instalación y montaje de frigoríficos.	500.000
	Túnel de congelación	16.000.000
	Cámara de conservación de congelados.	1.500.000
	Dos cadenas de desuello ganado bovino.	21.000.000
	Instalación y Sala de despiece	12.000.000
	SUMA CONCEPTO 621	61.800.000
622/864	Obras de reparación en Mercados Centrales	12.775.000
	Mercado Central de Frutas y Hortalizas.	10.775.000
	Mercado Central de Patatas	1.000.000
	Mercado Central de Aves, Huevos y Caza	1.000.000
	SUMA CONCEPTO 622	12.775.000
623/864	Reparaciones y adquisición de vehículos para otros Mer- cados	81.600.000
	Mercados de Distrito Municipales	16.000.000
	Mercados de concesión que reierten al Ayuntamiento	12.000.000
	Modernización de servicios complemen- tarios	50.000.000
	Adquisición vehículos para el Servicio de Inspección	3.600.000
	SUMA CONCEPTO 623	81.600.000
631/858	Renovación de la flota de la Empresa Municipal de Trans- portes de Madrid y placas prefabricadas para paradas "Bus"	254.000.000
	Renovación de la flota de autobuses .	250.000.000
	Placas prefabricadas	4.000.000
	SUMA CONCEPTO 631	254.000.000

ANEXO II

CODIGO DE PROGRAMAS DE INVERSION

6.1 *Servicios Generales*

- 611 Secretaría.
- 612 Juntas Municipales.
- 613 Parque Móvil.
- 614 Talleres Generales de Conservación.
- 615 Conceptos Generales.
- 616 Informática.
- 617 Delegación de Hacienda.
- 618 Relaciones Sociales.
- 619 Acción Vecinal.

6.2 *Abastos y Mercados*

- 621 Matadero.
- 622 Mercados Centrales.
- 623 Otros Mercados.

6.3 *Circulación y Transportes*

- 631 Aparcamiento y Transporte.
- 632 Circulación.

6.4 *Cultura*

- 641 Bibliotecas, Archivos y Museos.
- 642 Actividades Culturales.
- 643 Centro Cultural Villa de Madrid.
- 644 Instalaciones Deportivas.
- 645 Instalaciones FERIALES.
- 646 Patrimonio Artístico.

6.5 *Educación*

- 651 Centros Educación Especial.
- 652 Colegios Nacionales.
- 653 Colegios e Internados Municipales.

6.6 *Obras y Servicios Urbanos*

- 661 Construcciones Municipales - Acometidas a edificios.
- 662 Construcciones Municipales - Obras en edificios municipales.
- 663 Vías Públicas (PESUB).
- 664 Vías Públicas (MOPU).
- 665 Alumbrado (PESUB).
- 666 Industrias y Actividades.
- 667 Urbanización.

6.7 *Saneamiento y Medio Ambiente*

- 671 Medio Ambiente.
- 672 Limpiezas.
- 673 Parques y Jardines - Reforma Parque.
- 674 Parques y Jardines - Inversiones varias.
- 675 Abastecimiento de aguas.
- 676 Saneamiento.
- 677 Alcantarillado.

6.8 *Sanidad y Asistencia Social.*

- 681 Asistencia Social.
- 682 Cementerios.
- 683 Centros Asistenciales.

- 684 Equipos Quirúrgicos.
- 685 Institutos Médicos.
- 686 Instituto Fabiola de Mora.
- 687 Laboratorio.
- 688 Parque de Desinfección, Desinsectación y Desratización.
- 689 Centro de Protección Animal.

6.9 Seguridad y Policía Municipal

- 691 Grúa Municipal.
- 692 Policía.
- 693 Incendios.



- 684 Escuela Quirógrafos
- 685 Instituto Médico
- 686 Instituto Fisiológico de Mera
- 687 Laboratorio
- 688 Parque de Desplazamiento, Desplazamiento y Demarcación
- 689 Centro de Profesores Artistas

8.3 Seguridad y Policía Municipal

- 691 Oficina Municipal
- 692 Policía
- 693 Bomberos



