Tiempo probable:
Nublado, en parte
Temperatura ascendente

LA PRENSA

UNICO DIARIO ESPAÑOL E HISPANO AMERICANO EN NUEVA YORK.

Oficinas:
245 Canal St., New York
Teléfono: CAnal 6-1200

VOL. XXVIII.—NUMERO 4410. NUEVA YORK, LUNES 29 DE FEBRERO DE 1932. 3 CENTAVOS.

TOMADO KIANGWAN, EL JAPON PREPARA OTRA GRAN BATALLA

Seiscientos cadáveres insepultos en la aldea.—La fetidez obligó a los chinos a abandonarla. — Los japoneses desembarcan refuerzos para la nueva "ofensiva".— Los chinos preparados a la resistencia.— Continúa el cañoneo en todo el frente.

Por MORRIS J. HARRIS
Corresponsal de la Associated Press, propietaria.

SHANGAI, lunes 29 de febrero. — Kiangwan, la hoguera del frente de batalla Chapei-Woosung, ha sido al fin en manos de los japoneses, evidentemente sin combate.

Pero todo lo que los japoneses tomaron fueron escombros y cadáveres. Los chinos declaran que la fetidez los echó del lugar, no las tropas japonesas, calculando que en las ruinas hay como 1,600 cadáveres putrefactos.

Los japoneses dicen que la evacuación se había realizado en dos días y que todo objeto de valor ha desaparecido de lo que fué aldea, aun los utensilios de cocina. Dicen que es una aldea de horrores con sólo veinte vivos como podían.

Tanto chinos como japoneses se encontraban febrilmente acumulando refuerzos para la proyectada "gran ofensiva" japonesa en esta zona.

A las afueras de Woosung llegaron en las primeras horas de hoy transportes con tropas japonesas, según la asociación de pilotos, pero no se sabe el sitio donde desembarcarán, si en la aldea de Woosung o en la colonia internacional. Se cree sí, que esperaban ser colocados hoy en la línea de fuego.

Una columna de refuerzos chinos para reemplazar a los veteranos de la línea del frente en Chapei fué bombardeada ayer desde el aire, según dicen los japoneses, infligiéndole grandes bajas.

Por lo demás, las actividades del domingo se concretaron a una serie de incursiones aéreas japonesas en todo el campo de batalla. El bombardeo comenzó en el aeródromo de Hungjao, donde fué destruído el último vestigio de hangares. Miaochangchen ardió de nuevo un almacén de pólvora voló en Kiangchen. Nuevo cañoneo contra las ruinas de Chapei. Bombas incendiarias prendieron fuego a los

(Sigue en la 5a. pág.)

LOS JEFES RIVALES EN SHANGAI

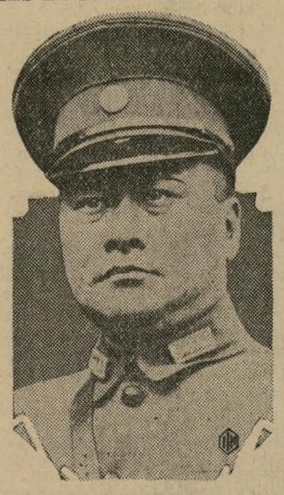

El general chino Tai Chi, que manda las fuerzas que defienden la zona de Shangai y los fuertes de Woosung, gran caudillo y hábil estratega, a quien se le atribuyen los éxitos en la campaña. A la derecha el general japonés Yoshinori Shirakawa, enviado recientemente por el gobierno de Tokio para substituir al general Uyeda, que hasta ahora ha venido fracasando en la lucha.

SEIS CADAVERES RECOBRADOS DE LA MINA DE POCAHONTAS, DONDE QUEDAN AUN 32 VICTIMAS

El siniestro ha producido la muerte de 38 mineros, se asegura.—Una explosión de grisú derrumbó las galerías. — Sólo 12 se salvaron.

POCAHONTAX, Va., febrero 28 (AP)—Seis cadáveres fueron recobrados hoy de la mina de Bossevain, de propiedad de la Pocahontas Fuel Company, donde ocurrió una espantosa explosión de grisú ayer, aprisionando treinta y ocho mineros, los cuales se cree hubieran perecido trágicamente todos.

El hallazgo de los seis mineros muertos ha sido el primer resultado después de 24 horas de reñida batalla y heroicos esfuerzos de las cuadrillas de salvamento, luchando a brazo partido con la muerte en las galerías subterráneas, llenas de gas carbónico y bajo la amenaza constante de los grandes peñascos que se deslizan, habiendo sido peligrosamente desplazados por la explosión.

Con grandes dificultades, siguen la búsqueda de los 32 mineros que faltan, 50 hombres protegidos con máscaras. Desespérase de que se pudiera hallarlos con vida. Cincuenta hombres trabajaban en la mina al producirse la explosión, pudiendo escapar solamente doce.

Los grupos empeñados en la labor del salvamento se muestran pesimistas de que pudieran lograrse el rescate de sus compañeros atrapados por el derrumbe y la explosión. En vista de las difíciles condiciones que se presentan para el recorrido en las galerías, los trabajadores anticipan que no se puede ni siquiera suponer el tiempo que se demorará en explorar la mina en su área total.

Escenas desgarradoras

A la entrada de la mina se encuentran, formando un grupo desgarrador de lamentos y lágrimas, las viudas, hijos, familiares y amigos y compañeros de los muertos y de los mineros cuyo paradero aun no se logró pero de cuyo trágico destino tiénese ya casi la evidencia angustiosa. Al conocerse la fatal ocurrencia se precipitaron en procura cada uno de sus deudos los familiares de los mineros. Han pasado toda la noche en amarga vigilia a la entrada de la mina fatídica.

Los primeros cadáveres

Los primeros dos cadáveres fueron encontrados junto a un carro, creyéndose que se trate de dos engrasadores. Fueron hallados después de varias horas de intensa y esforzada búsqueda y de haberse construído cañones de expulsión, para desalojar el aire viciado y venenoso. Una vez que se hacía cambiar el aire letal de una sección, los trabajadores esperaban una hora hasta poder construír otro cañón de expulsión, haciendo llegar el aire de fuera.

Las patrullas de salvamento fueron obligadas a suspender el trabajo al aproximarse a la parte más profunda de la mina, en vista de que el grisú mortal se había encajonado en aquel lugar y hacía imposible el avance, a riesgo de que se produjeran nuevas víctimas. Los derrumbes de piedras, cascajo y maderos de las armazones, conmo-

(Sigue en la 2a. pág.)

JAPON RECHAZA LA REQUISITORIA DE LAS POTENCIAS DE RETIRAR SU BUQUE-INSIGNIA

GINEBRA, Suiza, febrero 28. (AP) Los miembros neutrales del consejo de la Liga de Naciones estudiaron hoy las proposiciones informales del Japón por "algún plan de armisticio por Shangai y la zona neutral," pero el verdadero carácter de estas proposiciones se mantiene en secreto.

En círculos bien informados se sostenía que las proposiciones no serían probablemente acogida favorable de parte de los chinos.

Joseph Paul-Bancour, vicepresidente de la comisión francesa en la conferencia de desarme, declaró ante una reunión de veteranos de la guerra mundial de Francia que sería en vano "esperar una acción eficaz del consejo de la Liga de Naciones en la controversia japonesa sin la participación de los Estados Unidos."

Dijo que la ayuda amistosa de Estados Unidos no faltaba y agregó porque se pusiera una fuerza internacional a disposición de la Liga de Naciones.

"Hagamos todo lo posible—dijo—para asegurar a la Liga de Naciones la ayuda indispensable de Estados Unidos en esa parte del mundo, precisamente para no dar este grande y generoso pueblo ávido de realidades prácticas, el estímulo de vacilación y lentitud de parte de la Liga."

Los japoneses hicieron sus sugestiones individualmente a los miembros del consejo, sin presentarlas al secretariado ni al consejo como corporación.

Para esta noche no había respuesta del consejo ,pero los doce consejeros decidieron reunirse mañana por la tarde en sesión secreta.

Las últimas sugestiones de Tokío, presentadas por el representante japonés Naotake Sato, tiénese entendido que comprenden la primera proposición pidiendo la retirada del ejército chino a cierta distancia de Shangai, sin que se haya revelado aún bajo qué condiciones.

No retirará su buque

SHANGAI, lunes, febrero 28.— El comando naval japonés anunció hoy que no retiraría el buque insignia japonés "Idzumo" del puerto de la colonia internacional, como se había pedido las cuatro grandes potencias en Tokío el viernes. Aunque los japoneses no lo anunciaron, parece que respetaban la reputación de no desembarcar tropas en la colonia internacional. Los transportes japoneses recién llegados estaban desembarcando anoche, hoy en Woosung, a dieciséis millas arriba del río Whangpoo, en la confluencia con el Yangtze.

Otro signo que daba esperanzas fué la noticia de la prensa unida japonesa de estarse realizando conferencias entre el embajador del Japón en China y el comandante japonés Uyeda del ejército. "discutiendo extraoficialmente con el comandante del ejército las varias cuestiones relativas al presente incidente de Shangai, inclusive los aspectos diplomáticos de la situación".

El comandante naval japonés declaró que los japoneses consideraban el Whangpoo un puerto internacional.

Se sabía que el embajador había comunicado al comandante Uyeda la requisitoria de Estados Unidos, Gran Bretaña, Francia e Italia respecpecto a la disposición de las tropas y los buques de guerra.

La actitud de Washington

WASHINGTON, febrero 28. (AP) Cualquiera que sea la reacción de Europa a la nueva oferta de armisticio japonesa, se hizo resaltar en

(Sigue en la 4a. pág.)

CAMPAÑA DE BOYCOT CONTRA ESTADOS UNIDOS ORGANIZA LA UNION CIVICA DE LAS FILIPINAS

MANILA, febrero 28. (AP)—Manuel Quezón, presidente del senado filipino, predijo hoy que se otorgaría la independencia a las Islas Filipinas, "dentro de dos o tres años, si el congreso no la decretaba ya."

Envió un cablegrama a la Comisión de la Independencia de Filipinas que se encuentra en Washington, aprobando el apoyo dado por ellos al compromiso llegado en el proyecto Hawes-Cutting, absorbido por el comité del senado para ofrecer la libertad de las islas en el plazo de 19 años.

Boycot contra EE. UU.

Este proyecto empero ha despertado la oposición airada de la Unión Cívica Filipina, una organización de irreconciliables, los cuales vienen preparando con entusiasmo y ardor una reunión monstruosa para protestar con energía contra cualquier compromiso que obstaculice o retarde la obtención de la independencia. La Unión Cívica, en un comunicado dado oficialmente solicita que se otorgue "la independencia inmediata, absoluta y completa." Pide también la colaboración de la gran masa del pueblo y de todos los filipinos en la campaña de boycot contra todos los artículos de procedencia saxoamericana, campaña a iniciarse en cuando empiece a regir el plan de los 19 años del águila.

Esperando a Roosevelt

Mientras tanto han cesado todas las conversaciones y preparativos de no-colaboración con el nuevo gobernador Teodoro Roosevelt, intensificando los dirigentes del partido nacionalista los preparativos para las funciones de bienvenida al coronel, del programa que se le prepara.

Hace dos semanas se convocó a reunión extraordinaria de los líderes del partido, para discutir las manifestaciones hirientes hechas por el secretario de Guerra Hurley ante el comité del senado, declaraciones que levantaron un resquemor y resentimiento agudo en la conciencia nacional filipina.

Este resentimiento ha ido paliándose un tanto sin embargo al venir noticias del continente con informes de que progresaba la vía

(Sigue en la 3a. pág.)

MUERTOS Y HERIDOS EN CUBA EN CHOQUES HABIDOS DURANTE LAS ELECCIONES DE AYER

Produjéronse desórdenes en toda la isla a pesar de la vigilancia del ejército.—Incendio de un colegio electoral. —Víctima de la ambición política.

HABANA, febrero 28. (AP)—Una persona recibió la muerte y varias otras resultaron gravemente heridas a consecuencia de encuentros sangrientos habidos entre facciones políticas antagónicas, a pesar de la vigilancia de soldados y policías armados, durante la celebración de las elecciones municipales.

Varios acontecimientos y conflictos sangrientos han ocurrido en Cuba, con motivo de las disidencias y rivalidades políticas, inscripciones electorales y elecciones mismas, en los últimos meses.

Eduardo Estrada murió a tiros en Quemados de Güines, Santa Clara, cuando se hallaba en campaña con el representante liberal Ricardo Campo.

En Ciego de Avila, Camagüey, los partidarios de Enrique Villena, de un lado, y de otro los de Enrique Recio, candidato los dos para la designación liberal a la gobernación de la provincia, tuvieron un encuentro a tiros, estacazos y cuchilladas resultando de ello varios heridos.

Las elecciones primarias celebradas hoy son el primer paso a la reorganización de los tres partidos políticos cubanos principales: liberales, conservadores y populares, preliminares a las elecciones generales de noviembre. Los delegados municipales designan a los consejeros provinciales, que a su vez eligen a los delegados para las convenciones nacionales.

En las elecciones de noviembre se elegirán alcaldes, concejales municipales, gobernadores de provincia, consejeros, la mitad de la Cámara de Representantes y dos senadores para llenar las vacantes dejadas por muerte de los titulares.

Los liberales, miembros del partido del presidente Machado, consideran de importancia las elecciones de hoy, como un anticipo de las elecciones de noviembre, y a la votación en 1934 para presidente. Los aspirantes a ocupar la primera magistratura, al dejar el poder Machado, son el gobernador de Oriente, José Ramón Barceló; Clemente Vázquez Bello, presidente del Senado, y el senador Viriato Gutiérrez.

Incendio de un colegio electoral

Los desórdenes de hoy no han sido limitados a la provincia de la Habana, en otras provincias del interior han ocurrido también altercados alarmantes. En Santo Domingo, Santa Clara, fué incendiado un colegio electoral. Sesenta policías renunciaron en Matanzas para poder votar libremente, debido a que el decreto último de Machado, incorporando a la policía en la milicia nacional, les priva del voto.

En las filas conservadoras se ha producido un cisma a consecuencia de la solicitud hecha por el ex presidente Menocal, su líder, en el sentido de que sus partidarios se abstuvieran de votar. Los liberales y populares se han lanzado a las urnas con entusiasmo bastante belicoso.

Varios choques sangrientos

HABANA, febrero 28. (AP) —Infórmase que han ocurrido varios choques sangrientos entre partidarios antagónicos en las elecciones municipales de hoy, sabiéndose positivamente que por lo menos una persona ha muerto a consecuencia de los desórdenes habidos, y numerosos heridos, en la Habana.

Los encuentros se han producido a pesar de la vigilancia estricta de grupos armados del ejército y la policía que patrullan los recintos electorales.

Infórmase que se hallan acuarteladas las reservas armadas en espectativa de que los choques adquieran nueva y mayor violencia.

Comienzan las elecciones y protestas

Servicio especial de LA PRENSA

HABANA, febrero 28. — Día de elecciones primarias en Cuba. Efectúase la reorganización de todos los partidos políticos legalmente constituídos, y con ello adquieren orien-

(Sigue en la 2a. pág.)

UN MUERTO Y 233 HERIDOS EN CHOQUE ENTRE RADICALES Y CONSERVADORES EN ARGENTINA

El encuentro fué frente al diario conservador 'La Fronda'. —Otro en Negochea.—Los acusados de torturadores acusan a dos diarios.

BUENOS AIRES, Argentina, 28 de febrero. (AP)— Violentos disparos de boca de fuego se oyeron hoy en las oficinas de la Associated Press, cuando uno de los grupos radicales pasó frente al diario conservador "La Fronda".

La primera noticia fué que muchos habían resultado heridos en el choque.

La columna radical, después de terminar una reunión emprendió la marcha por la calle de Florida hasta la residencia del ex presidente Irigoyen. Los manifestantes dicen que al pasar frente al diario "La Fronda" victoreando a Irigoyen oyeron un disparo e inmediatamente contestaron los fuegos, cambiando unos cincuenta disparos.

Pocos momentos después se calculaba en 20 el número de víctimas, pero luego se anunciaba oficialmente que había habido un muerto y quince heridos en el tiroteo.

Según testigos presenciales, los radicales, portando piedras, trataban de apedrear a "La Fronda" y el Jockey Club, pero al llegar frente a la oficina de dicho diario oyeron disparos.

Algunos manifestantes dicen que se emplearon ametralladoras contra ellos, pero otros afirman que solamente pistolas. Nada oficial se sabrá sobre el particular hasta que los médicos no extraígan las balas de los cuerpos de los heridos.

Costó mucho trabajo a las ambulancias transportar los heridos, cuatro o cinco en cada viaje.

Un escuadrón de policía de a caballo y un cuerpo lanzador de gases lacrimosos iba a ponerse en acción, pero durante la confusión que se produjo todos los manifestantes huyeron, de modo que nadie fué arrestado y sólo los caídos en el tiroteo permanecieron en las calles.

Otros ocho heridos

BUENOS AIRES, febrero 28. (AP) — Comunican de Negochea, Argentina, que durante una reunión de los radicales en esa ciudad ocurrieron algunos disparos, como consecuencia de los cuales, ocho personas quedaron heridas.

La policía restableció el orden y arrestó a varios de los manifestantes.

Los "camisas rotas"

BUENOS AIRES, Argentina, febrero 28.—(AP). Los cien prisioneros que llegaron ayer de Montevideo a bordo del "Flecha", o sea los "camisas rotas", fueron aclamados por una gran multitud que se conglomeró en la zona del puerto.

Se les llama "camisas rotas" a muchos desterrados que regresan, porque no tenían dinero con que cambiar sus camisas durante su estadía en Uruguay, las que se encuentran ahora deterioradas.

Ministro de viaje

BUENOS AIRES, febrero 28.—(AP). Salió de viaje para Asunción el recién nombrado ministro del Exterior del Paraguay, señor Higinio Arbo.

Antes de su partida visitó al can-

(Sigue en la 4a. pág.)

Las "Panteras de Peñalver" despojan de pan y leche a Lenox para los de Gibara...

EN PLENO Nueva York, en el corazón de Harlem, las "Panteras de Peñalver" despojan diariamente al barrio de Lenox de pan y leche, para alimentar a los expedicionarios cubanos de Gibara . . .

TRES de los mejores y más modernos aviones de guerra de Estados Unidos, ofrecidos por los oficiales para ir desde la Florida a ametrallar al ejército del presidente Machado . . .

LOS "financieros" de la expedición malograda luchan en Nueva York entre sí . . . Compras de armas y barcos, licencias de embarque facilitadas por un cónsul . . . Contrabandistas y "racketeers" . . .

Lea usted "La Prensa" el miércoles

LA PRENSA *publicará a partir del miércoles próximo esta narración sensacional. Un organizador del movimiento—víctima de él—relata las interioridades de la expedición y el origen de su fracaso trágico. Toda una aventura llena de peligros, pintoresca y audaz, organizada y deshecha, "vivida" en Nueva York . . .*

ESPAÑA PEDIRA A FRANCIA LA LA EXPULSION DEL REY ALFONSO

EL TRONO Y LA REPUBLICA

Don Manuel Azaña

Don Alfonso de Borbón

El gobierno de París dispuesto a atender la demanda cuando se le haga. Violentos ataques de Lerroux a los socialistas.— Dice que hay que sacarlos del poder para salvar a la banca, la industria y el comercio.

MADRID, febrero 28.—(AP). Han causado sensación en esta capital y son objetos de grandes comentarios las noticias que llegan desde París, por conducto de la Agencia Havas, según las cuales el ex rey Alfonso XIII y su tío y pretendiente a la corona de España, don Alfonso Carlos, se han unido en un esfuerzo común para derribar la república, habiendo al efecto dado un manifiesto en el que se hace un llamado al pueblo español a dicho fin.

Según la Agencia Havas, don Alfonso habría reconocido en su manifiesto los derechos a la corona que tiene su tío don Alfonso Carlos y ambos se habrían unido "para salvar a la sociedad española de la ola de anarquía y comunismo que la ha invadido" e invita al pueblo a plegarse bajo "la bandera sagrada a la que he dedicado mi vida."

Propone a los que siguen fieles a la monarquía que la restauren como una forma de gobierno provisional, que en seguida convocaría a unas elecciones a cortes para redactar una nueva constitución.

"La presente república no es más capaz que la de 1873—dice el supuesto manifiesto—ni puede seguir existiendo."

Manifiesta el ex soberano que hizo un sacrificio en 1931 cuando dejó el trono y añade: "No dudéis de que me someteré a o otro sacrificio y que no pondré obstáculos para aceptar la voluntad nacional, si ella se expresa libre y verdaderamente, pero ahora, unámonos para salvar a España. Yo que me dirijo a vosotros, estoy dispuesto a servir a España como el último de sus ciudadanos."

Manifiesto de Alfonso Carlos

El manifiesto que por su parte habría publicado el anciano pretendiente al trono don Alfonso Carlos, se dice que es de un tenor similar al de don Alfonso.

"Ha llegado la hora para protestar—diría—contra la república, y una constitución que puede ser el ideal de una república de ateos,

(Sigue en la 2a. pág.)

ACUSADO EN EL CASO DE HARLEM, RODRIGUEZ SERA HOY SENTENCIADO POR OTRO DELITO

Acumúlanse las pruebas directas contra el sospechado de la muerte de María Rosales.—Convicto de exposición indecorosa.—Síguense interesantes pistas.

Serafín Vargas Rodríguez, contra quien se vienen acumulando pruebas circunstanciales de gran fuerza en relación con el asesinato de la niña María Rosales en la calle 112, comparecerá hoy por la mañana ante el tribunal de sesiones especiales para dictársele sentencia en el delito de exhibición indecorosa—por el que se le declaró culpable en la causa que le fué seguida la última semana—como resultado de la denuncia que le hiciera la señorita Helen Kashan, enfermera del hospital privado del 15, este, calle 111.

Es muy probable que, con motivo de las gestiones llevadas a efecto por las autoridades policíacas en el esclarecimiento del mencionado crimen y la reciente implicación directa en el mismo de Vargas Rodríguez—a quien hasta ahora se le designaba únicamente con su apellido materno—los funcionarios encargados por el tribunal de investigar su previa conducta y antecedentes, soliciten más tiempo para las indagaciones de referencia, lo cual concedido por el tribunal, aplazaría nuevamente la sentencia.

Se siguen las pistas

Mientras tanto, los detectives teniente John Shields, John Anderson y F. McCrohan, de la división 23a., y Arístides Ramos, Oswell y Murray, de la escuadra de homicidios, encargados en la investigación de la muerte de la pequeña María Rosales, siguen las pistas obtenidas el viernes último como resultado de las declaraciones de Dolores López de Cabrera, esposa del conserje en la casa número 9 este calle 111, de haber visto a Vargas Rodríguez con una niñita frente a la casa donde se hizo el horrendo hallazgo.

Dicha señora, acompañada por su esposo, Antonio Cabrera; su hija, Ramona Sánchez, y Francisco Dávila, comparecieron el sábado a mediodía en las oficinas del fiscal de distrito, donde fueron extensamente interrogados de nuevo por el ayudante fiscal Morrow, tomándose taquigráficamente sus respectivas declaraciones. En general, se dice que las mismas fueron idénticas a las expresadas ante las autoridades policíacas el viernes por la tarde —recogidas exclusivamente por LA PRESA—, aunque con nuevNos detalles.

Reconocimiento positivo

Dolores López de Cabrera, quien

(Sigue en la 8a. pág.)

SOLO EL SERVICIO DE LA TRASATLANTICA AL MEDITERRANEO, SERA AFECTADO

Informes recogidos ayer en centros autorizados, indican que, en realidad, los servicios que la Compañía Trasatlántica Española proyecta suspender, por el presente al menos, son el de Nueva York a puertos peninsulares del Mediterráneo y el servicio directo de España a este puerto.

Supónese que los vapores "Habana" y "Cristóbal Colón" continuarán en su ruta desde los puertos del norte de España a la Habana, Veracruz y Nueva York, para regresar de aquí al norte de la Península. Consultado acerca de estos rumores el señor S. E. L. Maduro, agente de la Compañía

(Sigue en la 4a. pág.)

LOS 22 TRIPULANTES DE UN BARCO NAUFRAGO RECOGIDOS AYER EN EL MEDIO DEL ATLANTICO

BOSTON, febrero 28. (AP) El vapor "Blankaholm" ha informado hoy a las autoridades marítimas de este puerto que salvó en alta mar a 600 millas al nordeste del Cabo Race, a los 22 tripulantes del barco dinamarqués "Aggersund", que se estaba hundiendo y que desde hace varios días se hallaba con graves averías y sin gobierno.

La noticia fué recibida hoy desde dicho barco "Blankaholm" por medio de la telegrafía sin hilos en la estación receptora del servicio de guardacostas de esta capital, pero no se sabe hacia qué puerto el barco salvador se encamina.

Los barcos "Foundation Franklin" de Saint Johns, Terranova y el "Humber" de las Islas Azores, se dirigían también hacia el "Aggersund" desde hace varios días, pero parece que ninguno de ellos logró aproximarse al buque náufrago, debido a los numerosos témpanos de hielo que flotan en las inmediaciones en donde el vapor danés peligraba. El "Aggersund" había pedido auxilio por telegrafía sin hilos desde el día 24 del corriente.

Otro naufragio

BOSTON, febrero 28. (AP)—En el servicio de guardacostas de esta ciudad se ha recibido hoy noticia del hundimiento de la goleta pesquera de Nueva York "George W. Elzey" que chocó anoche con el cutter de vigilancia "Acuahnet", a una distancia de una milla del barco faro "Cross Rip", en Nantucket Sound. El referido cutter tomó a su bordo a todos los tripulantes de la goleta naufragada.

La catástrofe se produjo a eso de las ocho de la noche, en medio de una densa niebla que envolvía toda la costa de New England, y cuando el "Acushnet" se hacía a la mar en su misión de vigilancia y la goleta regresaba a su base en el puerto de Nueva York.

Ninguno de los náufragos se halla herido o lastimado, y en cuanto al cutter "Acushnet" tiene una pequeña vía de agua debido a que al chocar se le aflojaron algunas de sus planchas.

No se sabe cuántos tripulantes llevaba el "Elzey", y su capitán, Mr. M. S. Kroeger, habita en la Avenida Post número 836, en Staten Islan, N. Y.

Por el momento, se carecen de más informes, pero se sabe que el barco pesquero se hundió en doce brazas de agua y veinte minutos

(Sigue en la 3a. pág.)

GRANDES OVACIONES PREMIARON A LOS ARTISTAS DEL FESTIVAL DEL COMITE ESPAÑOL DE SOCORRO

Cuando en la tarde de ayer terminada la función del Chanin Theatre, última de las que organiza para reunir fondos el Comité Español de Socorro, quedó constancia de la generosa cooperación dada por el público hispano a la labor de la entidad y del entusiasmo con el que los espectadores habían recibido cada número del largo y atractivo programa formado.

Notóse evidentemente el efecto causado en la entrada, por el inclemente tiempo que reinaba en la ciudad y por los numerosos enfermos que se dice ha habido en los últimos días en la colonia, a causa de la influenza usual en esta temporada. De todos modos, el éxito artístico fué completo, y la recaudación, que será dada a conocer por el comité hoy o mañana, fué satisfactoria para los organizadores.

Del programa anunciado sólo brillaron por su ausencia la pareja de baile Peggy & Cortés, de la que la comisión no había recibido informe alguno, y el tenor mejicano Angel Soto, que, según se nos dijo, por inconformidad con la parte que se le había asignado en la fiesta, negóse a cantar. Tito Guizar y su esposa Nenette Noriega, excusáronse telegráficamente, por un accidente sufrido por la artista. El resto de los números anunciados fué acogido con grandes aplausos por el público.

Distinguiéronse Spaventa, el notabilísimo y caballeroso cantante argentino, que hizo las delicias de la concurrencia, actuando muy bien de maestro de ceremonias, incansable y oportunamente. La orquesta de "Los Chicos" también permaneció en la brecha toda la tarde. "Los Celos", bien ensayados y notablemente interpretados, arrancaron una gran ovación para todos los miembros del cuadro, dirigido por el señor Fernández. Las discípulas del maestro Cansino—todas americanas—demostraron cuán contagioso es el espíritu de nuestro arte y pusieron muy alto el honor de su profesor.

Gabriel Ortiz, el juvenil violinista español, obtuvo un éxito completo. Y la señorita Elina Casanova, excelentísima virtuosa ya, confirmó el renombre que la precede. Como siempre, el "cantaor" flamenco Je-

(Sigue en la 2a. pág.)

Anoche esperábase un golpe revolucionario en Portugal

LISBOA, Portugal, febrero 28. (AP)—El gobierno informa oficialmente que está en fermentación un complot revolucionario y que los rebeldes se preparan a cortar el servicio de agua y luz eléctrica de la capital.

Las autoridades han ordenado que tropas de las guarniciones cercanas se mantuvieran listas para acudir a sofocar cualquier levantamiento.

A eso de la media noche informábase de Londres que la comunicación telefónica con Portugal habíase cortado, temiéndose que hubiera ocurrido algo grave en la capital portuguesa, pues se esperaba reventara un brote revolucionario en la madrugada del lunes. También el teléfono de Madrid con Lisboa fué cortado, haciéndose imposible para la Prensa Asociada ponerse en comunicación directa con la legación de los Estados Unidos en Lisboa.

Ayuntamiento de Madrid

INFORMACIONES DE PUERTO RICO

RECIBIDAS DIARIAMENTE POR CORREO AEREO

RIOS OPINA QUE LA ISLA DEBE PRODUCIR EN MAYORES CANTIDADES Y CON MAS EFICIENCIA

El jefe del negociado de Comercio ofrece sus ideas y recomendaciones a los padres y maestros.

En un acto cultural celebrado por la asociación de padres y maestros de las escuelas del segundo distrito del barrio obrero, en la escuela "Alejandro Tapia", el señor Rafael Ríos, jefe del negociado de comercio e industrias, pronunció un discurso sobre el tema "Todo por Puerto Rico", lema adoptado por el referido negociado insular.

"Hace ya cerca de dos años,—dijo el señor Ríos— que venimos propulsando este lema en forma práctica, buscando mercado para nuestros productos agrícolas, fomentando el desarrollo de nuestras industrias ya establecidas y creando nuevas y eliminando en todo lo posible las trabas a nuestro comercio. Como primer paso hacia estos fines hemos tenido que buscar nuevos derroteros e ir poco a poco formando opinión y creando conciencia del abandono en que por tantos años hemos estado sumidos.

"Nuestro trabajo se inició en una época cuando el mundo entero ya hacía tiempo que venía sumido en una depresión general que ha ido progresivamente en aumento. Sin embargo, en Puerto Rico no sólo hemos retenido el terreno conquistado, sino que se han dado grandes pasos adelante iniciándose varias nuevas industrias y buscando y encontrando nuevos y mejores mercados para los productos de nuestra agricultura. Hemos venido desarrollando, sin un día de tregua una campaña para que nuestro pueblo despierte a la necesidad de preferir lo suyo, que al fin y al cabo se traduce en más empleo para nuestra gente, más tráfico para nuestro comercio y el aumento progresivo de la riqueza que le saca el agricultor a la tierra y que se queda en la isla misma. Esto es una suscinta reseña de lo que se ha hecho hasta hoy en el corto tiempo que contamos de vida, pero queda mucho por hacer y es necesaria eterna vigilancia para no perder lo que hemos adelantado y seguir ganando terreno.

Mercados principales

"Los productos nativos hacía ya muchos años que sólo se producían sin darles importancia y nadie se preocupaba por ellos. Por este motivo ni tenían mercado, ni consumidores, y los productores mismos se iban disminuyendo cada día más, pero al darnos cuenta de que estábamos mandando para afuera todo el producto de nuestra tierra y todo el producto de nuestros brazos, hicimos el descubrimiento de que era un buen negocio volver atrás y ya se empiezan a sentir los resultados de esta sabia política.

"Nuestros dos principales mercados son el insular y el continental, pero para llegar a este último tenemos antes que surtir al primero, que nos proporciona un consumo de gran importancia y mucho más económico puesto que no tenemos que gastar en fletes, seguros y somisiones bancarias. Todas estas economías pueden aplicarse para mejorar el resultado neto a nuestros productores, así como también para mejorar los jornales de nuestra clase trabajadora, por quienes debemos todos velar siempre, pues ellos son los verdaderos productores y ellos son los verdaderos consumidores y sin ambos no habría prosperidad posible. Ahora bien, tenemos que ir produciendo en mayores cantidades y con más eficiencia. Tenemos que transportar por los medios más rápidos y baratos, y tenemos que descartar todas las fórmulas costosas de venta, menos costo de producción, más bajo precio y más consumo, porque el valor adquisitivo del dólar aumenta proporcionalmente. Todavía se oye la queja de que el consumidor tiene que pagar demasiado por los productor del país y también el productor se queja de que su resultado neto le deja pérdidas, pero aun así seguimos consumiendo sin hacer más que esfuerzos débiles y sin coordinación, por remediar el mal.

Cooperación de las escuelas

"Para prepararnos a vender en los mercados de afuera tenemos que aprender a vendernos a nosotros mismos y aquí tenemos a la mano la escuela donde podemos proporcionarnos esa preparación que es tan absolutamente necesaria. Ya es hora de que nuestros consumidores empiecen a insistir en la mejor calidad, pero todo esto implica mayor gasto por parte del productor y también el consumidor tiene que estar preparado a pagar mejor los productos de buena calidad que por este hecho también le producirán mejores resultados.

"Gracias a la gran cooperación del departamento de Instrucción, la campaña del negociado ha contado siempre con propagandistas entusiastas entre los maestros y de éstos se ha pasado a los alumnos, pero tenemos que ir más allá y por conducto de ambos tenemos que llegar a las madres de estos niños, a las amas de casa que son las que invierten el diario para que se tomen un poco de trabajo en comprar los productos de nuestra tierra y de nuestra industria y que en esta forma contribuyan a solucionar la situación económica de Puerto Rico que tanto nos viene preocupando a todos y cuya solución está en nuestras manos y en las de nadie más."

BEVERLEY SOMETERA EL NOMBRAMIENTO DE ESTEVES PARA COMISIONADO DEL INTERIOR

El partido Unión Republicana ha solicitado del gobernador Beverley, a través de sus más caracterizados líderes, que envíe al senado insular el nombre de la persona que ha de desempeñar en propiedad el cargo de comisionado del Interior, cuyo término legal venció en 28 de abril del año pasado, y en segundo lugar los nombres de los asambleistas adicionales para todos los municipios de la isla según lo provee la ley general municipal.

Como es sabido, el partido Unión Republicana recomienda como su único candidato para comisionado del Interior, a don Ettiene Totti, vicepresidente de dicha colectividad.

El gobernador Beverley, interrogado sobre el particular, mantiene la más estricta reserva en torno a la entrevista que con él sostuvieron a este respecto los líderes de la Unión Republicana.

Se entiende, sin embargo, que el jefe del ejecutivo insular someterá al senado el nombramiento de don Guillermo Esteves para comisionado del Interior.

EN UN BARRIO DE LAS MARIAS UN HOMBRE MATO A DOS A TIROS

Anoche, en el barrio "Maravillas" de Las Marías, Emilio Muñoz Torrellas dió muerte a tiros en una lucha a Félix Martí y a Florencio Martí Cuevas. Por motivos que las autoridades no han podido averiguar todavía, y en sangrienta riña, fué que se desarrolló esta tragedia. Muñoz Torrellas fué arrestado inmediatamente. El fiscal del distrito se ha encargado de la investigación del caso.

La explosión de 3 bombas causa una muerte en Cuba

La máquina reventó frente al edificio del gobierno en Santiago. — El susto ocasionó la muerte de una señora que acababa de dar a luz. — Muere el coronel Lorenzo del Portillo. — Cañoneros bautizados.

Servicio especial de LA PRENSA

HABANA, febrero 28.—Esta madrugada hizo explosión una poderosa bomba frente al edificio ocupado por el gobierno provincial de Santiago de Cuba, causando daños materiales de regular importancia.

A consecuencia del susto que le produjo la explosión, momentos después falleció la señora Flora Agüero, que acababa de dar a luz.

Este suceso ha causado penosísima impresión en Santiago de Cuba, originando manifestaciones de protesta contra los atentados terroristas que causan numerosas víctimas inocentes.

Más bombas en Santiago

HABANA, febrero 28. (AP)—Informes telegráficos enviados desde Santiago, comunican que ocurrieron hoy otras dos explosiones de bombas de grueso calibre que han producido considerables daños. Una de dichas bombas hizo explosión en la casa del senador Carlos Clavel, y la otra en casa del doctor Eduardo Hacha, hermano político del alcalde de Santiago.

Servicio especial de LA PRENSA

Fallece un militar

HABANA, febrero 28.—En el Hospital Militar de Columbia, ha fallecido el teniente coronel del ejército, Lorenzo del Portillo, vicepresidente del Consejo Superior de Guerra y Marina, pocas horas después de haber sido sometido a una difícil operación quirúrgica que hizo necesaria la perforación de una úlcera gástrica que padecía. El sepelio se efectuará el lunes.

Dos cañoneros bautizados

HABANA, febrero 28. (AP)—Con asistencia del presidente Machado, altos funcionarios del gobierno y prominentes personalidades, llevóse a cabo la ceremonia del bautizo de los dos nuevos cañoneros de la armada cubana "Fernando Quevedo" y "Juan Bruno Zayas", este último destinado al servicio oficial de la presidencia.

La esposa del presidente, señora doña Elvira Machado de Machado y Morales, fué madrina del "Fernando Quevedo". Rompió una botella de costoso champaña en la quilla del navío, pronunciando las palabras de rigor. Madrina del bautizo del "Juan Bruno Zayas" fué la señora Ofelia Rodríguez de Herrera, esposa del general Alberto Herrera, jefe de estado mayor general del ejército cubano.

El cañonero "Quevedo", nombrado en honor del jefe de la armada, estuvo ya en servicio desde hace algún tiempo, habiendo tomado participación en la captura de los dirigentes de la revolución de agosto, general Mario García Menocal, y coronel Carlos Mendieta.

El "Bruno Zayas" lleva el nombre de uno de los más distinguidos patriotas cubanos. Este navío fué anteriormente un yate de propiedad de monsieur Georges Claude, hombre de ciencia francés, que lo

(Sigue en la 8a. pág.)

Grandes ovaciones premiaron a los artistas

(Continuación de la 1a. pág.)

rónimo Villarino, despertó entusiasmo entre el público. Arroyito, el genial y simpático dibujante cubano, vestido de "negrito", rumbeó coreográficamente y oratoriamente con un desparpajo enorme y una gracia que le ganaron verdaderas ovaciones. Y Lola Bravo y José Cansino, con los gaiteros de la Casa de Galicia, hicieron una "gallegada" extraordinariamente atractiva y aplaudida.

Pilar Arcos, en su repertorio y en su estilo, ya por encima de elogios, salió y entró de escena entre ovaciones que a ella le son familiares, y a los espectadores gratas siempre. Julián Oliver, con su buena orquesta, cantó y dirigió, y recibió el homenaje del público sin reservas.

En la parte coreográfica de la última parte del programa, Carmen Salazar, con su delicadeza y su gracia propias, bailó varios bailes clásicos. Y la pareja internacional, indudablemente a la altura de su gran fama, Medrano y Donna, bailaron un vals y un tango de fantasía que pusieron en pie al público en una ovación prolongada. También recibieron este premio justificado los cantadores argentinos Cornejo y Velázquez, en sus tangos y "vidalitas", y el tenor español José Moriche, siempre artista, cumplidor y admirado del público, que cantó acompañado por los "Guajiros". Un "Gitanillo", Ernesto Cotera, completó el programa.

Dirigiéndolo muy bien el señor Collada, ayudado por el señor Lóuez.

El cuadro alegórico subastado por Arroyito quedó en poder del señor S. L. Maduro, quien pagó $50 por el mismo.

Fué aprobada la ley de créditos de los bancos de Reserva

WASHINGTON, febrero 28. (AP) — El presidente Hoover ha dado su firma al proyecto de ley que amplía la extensión de crédito por los bancos de la reserva federal, medida que —en opinión general de peritos financieros — proporcionará medios en efectivo y crédito para emplearse en la reanudación de las actividades comerciales e industriales del país.

De todos los restorativos inyectados por el gobierno para la rehabilitación nacional, esta medida legislativa gestionada diligentemente, ha sido la única que ha producido confianza en la estimación de la clase comercial, aún cuando sus efectos no han comenzado a sentirse.

LOS CHINOS VICTORIOSOS EN CHAPEI

Infantería china, con la bayoneta calada, dando una carga sobre las ruinas de Chapei, barrio de Shangai y recuperando el terreno perdido. Tropas como éstas son las mismas que en estos días han derrotado a los nipones por medio de furiosos contra-ataques y han recuperado la disputada aldea de Hongkew, mermando considerablemente el prestigio que tenía el ejército del Mikado.

MUERTOS Y HERIDOS EN CUBA EN CHOQUES HABIDOS DURANTE LAS ELECCIONES DE AYER

(Continuación de la 1a. pág.)

tación definitiva las tendencias y aspiraciones que han de combatir en el futuro para los puestos máximos. Desde las doce de la noche la Habana y todo el resto de la república están tomados militarmente, acuartelada la policía, y solamente a intervalos iguales abandonan tres vigilantes cada estación para ir a depositar sus votos.

Las elecciones transcurren faltas de animación desde los primeros momentos. Incontables agentes electorales recorren las casas para recoger a sus correligionarios. Las colas formadas en la puerta de los colegios electorales son escasas.

En la Habana las elecciones se caracterizan por la intensificación de las rivalidades liberales. Viriato Gutiérrez y José Izquierdo Juliá se enfrentan con Clemente Vázquez Bello; y aparece que hasta ahora Viriato y "Pepito" Izquierdo son quienes imponen su voluntad.

Desde las ocho de la mañana —una hora después de comenzar legalmente la votación— comienzan a llegar protestas al Tribunal Superior Electoral. En su mayoría son de candidatos liberales que han encontrado los colegios "copados" por agentes de la tendencia Viriato-Izquierdista. Casi siempre los reclamantes tienen que conformarse con presentar la queja, sin que intervenga el Tribunal Electoral por estimar que se trata de protestas que requieren larga tramitación. Otras protestas formuladas ante la policía son notificadas a la comandancia militar.

El eje principal de la contienda es la aspiración presidencial en el porvenir. El senador Viriato Gutiérrez defiende al mantenimiento del distrito central habanero, con el apoyo del alcalde Izquierdo, confiando en que la Habana sea punto principal de apoyo en sus aspiraciones. Vázquez Bello, presidente del senado, quiere que se restablezca el ayuntamiento de la Habana, también para apoyar en ello sus aspiraciones.

Las primeras horas del día de hoy, día de elecciones, transcurrieron tediosas, monótonas, salpicadas de incidentes que motivan siempre la reclamación de tal o cual candidato. Por las calles no circulan sino los automóviles de los agentes electorales y algunos grupos de electores.

El público, el gran público permanece recluído en sus hogares, temeroso de los desórdenes y hechos sangrientos que son casi tradicionales en estos días de lucha política en que se dan rienda suelta a odios y ambiciones.

Patrullas del ejército, encargadas de mantener el orden público, recorren las calles.

Ratificando unos acuerdos

HABANA, febrero 28. — Reunidos en sesión extraordinaria los ejecutivos provincial y municipal del partido liberal en la Habana, ratificaron anoche todos los acuerdos tomados en las reuniones que presidió el ex alcalde José Cuesta, que habían sido anulados por el Tribunal Superior Electoral basándose en que dicho señor estaba inhabilitado por sentencia firme de la audiencia de la Habana dictada en causa por malversación de caudales públicos.

De esta manera se considera que las elecciones de hoy no podrán anularse para el partido liberal habanero, ya que los acuerdos y designaciones de candidatos se basan en reuniones perfectamente legales.

Créese necesaria la mediación en el caso del Chaco

Se supone que pasarán semanas antes de que Paraguay conteste a Bolivia.

WASHINGTON, febrero 28. (AP) — En los círculos diplomáticos se expresa la opinión de que habrá necesidad de la acción de los neutrales para que se pueda llegar a un acuerdo en las diferencias boliviano paraguayas. Hasta el presente los neutrales se han limitado a observar, sin tomar parte en las negociaciones, fuera de la presidencia del subsecretario White del departamento de Estado en las discusiones.

Los delegados tendrán ahora que esperar hasta que Paraguay replique a la contestación rotunda de Bolivia a la contraproposición paraguaya al pacto de no agresión propuesto por Bolivia.

La réplica fué enviada por correo aéreo y se predijo que la contestación paraguaya, que se espera por escrito no se recibiría sino después de haber transcurrido semanas.

Comentando sobre la protesta de los delegados paraguayos contra lo que ellos llaman amenaza de Bolivia de retirarse de la conferencia si Paraguay no retiraba su demanda de que Bolivia evacuara gran parte del Chaco, el ministro Abelli de Bolivia, dijo:

"Los delegados bolivianos expusieron claramente en la reunión de ayer a los delegados paraguayos y a Mr. White, en representación de los gobiernos neutrales, que Bolivia, aunque rechazando la absurda demanda de Paraguay de la evacuación del Chaco por Bolivia como base de discusión, está y siempre estará dispuesta a discutir cualquiera proposición factible para la elaboración de un pacto de no agresión mientras esté pendiente la solución de la controversia territorial".

La réplica boliviana expresa que a menos que el Paraguay retire sus demandas se vería obligada a dar por terminada la conferencia.

La cuestión quedó solucionada incluyéndose en la minuta de las discusiones la explicación boliviana de que esta declaración condicional no tenía en mientes ninguna amenaza.

ESPAÑA PEDIRA A FRANCIA LA EXPULSION DEL REY ALFONSO

(Continuación de la 1a. pág.)

nacida de la violencia y en una época desgraciada, pero no puede ser la ley fundamental del pueblo español."

Don Alfonso Carlos, a quien según noticias el ex rey Alfonso habría cedido sus derechos al trono, dice que no pretende una monarquía absoluta, sino una monarquía que colaborase con cámaras legislativas que verdaderamente representen al pueblo. También esta en favor de la descentralización de las regiones, y termina diciendo que su misión es de paz.

"Hago un llamado a todos—diría el manifiesto—y en primer lugar a mi muy querido sobrino don Alfonso de Borbón, quien debe de heredar todos mis derechos al fallecer yo, para que todos colaboren para dar a España una constitución verdaderamente cristiana".

Fecha del manifiesto

Según los informes don Alfonso habría fechado su proclama en Fontainebleau, el día 23 de enero último, que es la fecha de su nacimiento, pero aquella no llegó a España hasta estos días. El gobierno de Madrid inmediatamente trató de hacer desaparecer el documento, ordenando el arresto de cualquier persona que tuviera una copia en su poder.

Como se recordará, don Alfonso, al salir en el mes de abril último de España por el puerto de Cartagena, no renunció a sus derechos ni abdicó, manifestando simplemente que, debido a las circunstancias, se retiraba para evitar una posible guerra civil.

Don Alfonso Carlos es un octagenario, tío de don Alfonso y actual pretendiente legitimista a la corona de España desde que falleció hace varios meses en París su sobrino don Jaime de Borbón, hijo del famoso don Carlos, que capitaneó la última guerra civil en España.

El ex rey Alfonso se halla en la actualidad haciendo un viaje por Egipto y Palestina y otros países del Mediterráneo oriental, mientras que doña Victoria y sus hijos los infantes siguen en la residencia de Fontainebleau, en las cercanías de París.

Clausura de un club

MADRID, febrero 28. (AP)—El Centro Tradicionalista de esta ciudad ha sido clausurado por las autoridades debido a las violentas discusiones que en el local se han producido.

Los tradicionalistas se han dividido en dos grupos, uno encabezado por el diputado señor Beunza, y el otro por el conde de Rodezno. La primera de las facciones está conforme con unirse a don Alfonso, la otra dice que ello equivale a traición. Ambos han escrito a Alfonso Carlos, para que decida.

La cuestión en Francia

PARIS, febrero 28. (AP)—El ministerio de Relaciones Exteriores francés, anuncia que, a menos que sea requerido por el gobierno de Madrid, no emprenderá acción alguna debido a la parte de responsabilidad que incumbe a dicho caso por el manifiesto que este tío don Alfonso Carlos ha lanzado invitando al pueblo de España a que restaure la monarquía.

Mitin de Lerroux en Barcelona

BARCELONA, febrero 28. — La prensa de esta capital comenta hoy ampliamente el mitin que aquí el líder del partido republicano radical, señor Lerroux, dió en el hotel "Ritz", ante varios cientos de banqueros, comerciantes, industriales y demás hombres de negocios de Cataluña, y en el cual declaró que a los socialistas hay que hacerles salir del gobierno, y que es necesario proteger a la banca, comercio e industria de la nación contra el vandalismo que los destruye.

El orador dijo además que es imposible restaurar la unidad española mientras que los ciudadanos sean perseguidos por sus ideas religiosas o políticas.

En cuanto al problema de Cataluña dijo que era preciso resolverlo de acuerdo con el pacto de San Sebastián, pero dentro de los límites que garanticen la unidad de la nacionalidad.

El señor Lerroux, que se vió en otras muchas consideraciones, terminó diciendo que el partido republicano radical acepta todo el mundo, cualesquiera que fuesen sus ideas filosóficas o políticas, pues todos los elementos son necesarios para formar un gobierno, pero en la época presente es de imperiosa necesidad un gobierno republicano de carácter conciliador.

El orador fué objeto de una ovación.

El 70% de los casos
INDIGESTION AGUDA atacan tarde en la NOCHE
(cuando las farmacias están cerradas)
¡Por qué no estar seguro con Bell-ans a mano... Ahora!
BELL-ANS
Para INDIGESTION

TERMINARA HOY PROBABLEMENTE LA HUELGA DE LOS TRABAJADORES DEL RAMO DE LA COSTURA

Para el día de hoy se espera ya un arreglo que ponga fin a la huelga que hace dos semanas vienen sosteniendo unos 25,000 operarios de ambos sexos de los diferentes oficios que se dedican a la confección de trajes de señora en esta ciudad. El sábado por la tarde se llevaron a cabo importantes negociaciones entre los patronos y los trabajadores, habiéndose ya llegado a un arreglo preliminar que se espera que acabará por ser difinitivo de un momento a otro.

En la tarde del sábado se efectuó en el hotel "McAlpin" una importante reunión de fabricantes, en la cual quedó aprobado tentativamente el pacto verbal a que se había llegado con los obreros horas antes, de modo que todo hace prever una rápida solución del conflicto.

El Comité de Huelga por su parte celebró también el sábado una reunión en el local de la calle 16 número 3, al Oeste, en donde prevaleció un marcado optimismo por la marcha del paro y de las negociaciones, ya que todo hace augurar un triunfo para los obreros. Según informes, éstos estaban recibiendo pagas extremadamente exiguas debido a que los patronos se habían prevalido de la presente crisis, y con pretexto de la misma habían llegado a dar unas pagas exageradamente reducidas.

Seguirá la vigilancia

A pesar de que las negociaciones han progresado mucho y que todo indica un pronto final de la huelga, los obreros seguirán hoy haciendo su vigilancia en la puerta de las fábricas afectadas por el paro, en forma de los llamados "piquetes", mientras se concluyen definitivamente los arreglos.

Si las negociaciones se terminan hoy definitivamente, se empezarán en seguida los preparativos para preparar de nuevo los talleres para que puedan ingresar de nuevo los trabajadores; esto naturalmente requerirá varios días de organización pero de todos modos, se espera que para fin de semana todo se halle totalmente normalizado, y las fábricas a plena producción, para los negocios de Pascuas.

Durante la huelga que se inició a principios de semana, se produjeron numerosas luchas y riñas entre huelguistas y no huelguistas, resultando varios heridos de arma blanca y muchos lastimados y contusos, por lo cual la policía tuvo que hacer una extremada vigilancia con personal extra y numeroso a lo largo de la Séptima Avenida entre las calles Veinte y Cuarenta.

Seis cadáveres recobrados de la mina

(Continuación de la 1a. pág.)

vido todo por la fuerza expansiva del grisú, hacían peligrar igualmente a cada paso la vida de los trabajadores.

Necrocomio improvisado

A pocos pasos de la entrada de la mina fatal se improvisó un necrocomio, amortajándose y embalsamándose los cadáveres ya rescatados y haciéndose los preparativos para proceder a idéntica triste labor en vista de la dolorosa certidumbre de que los 32 mineros que faltan han perecido de necesidad. Por si acaso alguno estuviera aún vivo había a mano varios doctores e intrumental quirúrgico, así como aparatos de oxígeno para tratar a las posibles víctimas que hubieran acaso menester de tal tratamiento.

UNA BUENA DENTADURA es importante para la salud. Para consultar un dentista de confianza consulte primero los anuncios de dentistas que aparecen en LA PRENSA.—Anuncio.

El supuesto asalto fué con un "perforador"

Ha sido pospuesta hasta el día 9 de marzo próximo la vista de la causa por acusación de asalto contra Cándido Portela, español, de 32 años de edad, y con domicilio en el número 68, Oeste, de la calle 1116. Portela, uno de los propietarios del restaurant "Arenas" de la 116. Portela, uno de los propietarios, acometió el 17 del actual en el mencionado establecimiento, alegando que usó para ello un perforador o "ticket puncher", (no un arma blanca, como equivocadamente anunciáramos en nuestra información sobre el hecho).

Al responder a la denuncia en la Corte de Magistrados, el licenciado Emilio Núñez, abogado de Portela, informó al juez que se disponía a su vez a hacer una contra-acusación dirigida a Román por haber éste acometido a un empleado del restaurant de referencia, y que en la vista del caso el día nueve pediría la detención del boxeador en nombre de Portela. Formuló asimismo contra Román acusación de "conducta desordenada", por lo que se le ha entregado una citación a la corte.

LA PRENSA goza de la confianza de sus lectores—

Los anunciantes en LA PRENSA comparten de la confianza creada por los hechos—

Anúnciese en LA PRENSA para crear negocio aumentando su clientela.

Ayuntamiento de Madrid

Para las DAMAS

Por BEATRIZ SANDOVAL

MODAS DE PARIS -:- -:- Por Mlle. DARE

Un abrigo para primavera, llamado "Corsario", en lana verde con pesante cinturón, mangas y solapas. (Cortesía de Jane Regny, París). Otro abrigo también de primavera en lana marrón con cuello de armiño y abotonadura dorada. (Cortesía de Schiaparelli, Paris.)

NEW YORK, febrero 28.—¡No hay nada más satisfactorio que los zapatos cómodos! No hay mayor placer que pueda gozarse en cualquier reunión si el calzado molesta. Ni una mujer por bella que sea, no puede lucir en todo su esplendor si le duelen los pies. Esto parece vulgar, pero es muy esencial.

Cuando la famosa sandalia (Deauville) fué lanzada a la moda, haciendo rica a la muchacha americana que la diseñó, la opinión general fué que era la última palabra en confort. Muchos pensaron que deformaban los pies, pero al fin se han convencido de lo contrario. La comodidad que proporciona es inimitable.

En la moda actual de calzado hasta el estilo Oxford tiene su tendencia a presentar un efecto de sandalia. Los fabricantes de medias están ofreciendo un tipo especial de estas para llevarlas con sandalias. Pero de esto les hablaré otro día.

* * *

Los abrigos tienen su personalidad propia en estos días, sin mencionar su chic y apropiada elegancia. El que ilustro a la derecha es un modelo de primavera, de Jane Regny, en brillante lana verde. El original cinturón y el corte de las mangas, lo hacen encantador.

Y Schiaparelli, dependiendo en la elegancia de la persona que lo ha de lucir, ha diseñado el sencillo modelo a la izquierda. Es de lana marrón, con angosto cuello de armiño y abrochado con botón dorado.

* * *

Chanel favorece los materiales listados, diagonales y en sentidos opuestos, en sus trajes deportivos para primavera y verano. Y estas listas son algo anchas, con tendencias a un colorido búlgaro.

CÓMO SE TRATAN LOS OBJETOS DE USO PERSONAL QUE FORMAN PARES

Los objetos de nuestro vestuario que se cuentan por pares, como son los guantes, puños, medias, etc., deben ser tratados con perfecta igualdad si han de continuar formando parejas. Por ejemplo: si un guante se ensucia, haciendo necesaria su limpieza, ésta debe hacerse extensiva al otro guante, aunque al parecer no la necesite, pero la limpieza de uno solo, causaría desentono en la pareja. Esto no quiere decir que es forzoso lavar los dos guantes, sino uno de ellos cae una pequeña mancha, que pueda ser fácilmente quitada con alguno de los líquidos o pastas que nos ofrece la industria. Lo que aconsejamos anteriormente, se refiere a los casos en que haya de lavar el guante por completo.

Si al pasar un vehículo salpica de lodo una de las medias, ambas deben ser igualmente lavadas, para que conserven el mismo matiz. Una amiga nuestra, que por negligencia no empleó este procedimiento, desechó un par de riquísimas medias de seda, que nunca volvieron a tener el mismo punto de color.

Cambios de color

Una media sobre la que habían caído unas cuantas manchitas, al ser lavada nada más que con agua y jabón, cambió el color lo bastante para no poder volver a formar pareja con su compañera. Esto se hubiera evitado, si ambas hubieran sido lavadas en la misma agua. Quizás en el líquido que causó las manchas, hubiese algún ligero ácido que reaccionar con el agua y jabón, sea la causa del cambio de color.

Cuellos y puños

Los juegos de cuellos y puños, deben ser lavados en el mismo líquido, a fin de que su color sea absolutamente uniforme. Esta precaución es tanto más necesaria si se emplea el café o alguna otra materia colorante, para dar un tono especial a los encajes o aplicaciones. La temperatura también puede ser causa de cambios de matiz, pues sabido es que el secar las prendas por medio del vapor o del calor de la plancha, puede dar lugar a más o menos visibles cambios de color.

Todo esto se ha de tener en cuenta, si se quieren conservar las prendas que forman puego, no sólo pulcramente limpias, sino coincidiendo en un exacto punto de color.

FIGURIN CON PATRON

Bonito vestidito

7101.—Este modelo es muy bonito y fácil para confeccionarlo. Puede hacerse en crepe de lana roja, con ribetes negros, en guinga a cuadros o tweed de algodón.

Diseñado en tamaños: 6, 8, 10 y 12. Para una talla 12 se necesitan 3 yardas de 35 pulgadas, si se hace con mangas largas. Si tiene mangas cortas, 2 yardas y tres cuartos. Para los ribetes se lleva una yarda y cinco octavos y una pulgada y medio de ancho.

Se envía patrón a cualquier dirección al recibo de 20 centavos en sellos o en metálico.

Envíe a LA PRENSA 20c en dinero o estampillas de correo y le enviaremos nuestro Figurín de Modas para Primavera 1932, con 16 páginas en colores, conteniendo modelos para señoras, señoritas y niños. También algunas indicaciones para la costura corriente. Este figurín está escrito en inglés.

SECRETOS DE TOCADOR

Para conservar una hermosa dentadura, úsese el siguiente procedimiento: Por la noche empiécese un poco de algodón, que colocará liado a un mondadientes, en agua oxigenada y fricciónese la dentadura en todas direcciones, sin enjuagarse con agua, pero escupiendo algunas veces. Por la mañana, límpiese los dientes con un cepillo tan fuerte como pueda y jabón de glicerina, restregando con fuerza.

* * *

Para quitar las manchas blancas de las uñas llamadas "mentiras" el remedio más corriente y sencillo es el limón con leche en partes iguales friccionándolas fuertemente con una franela.

CHARLAS DE BELLEZA

Manos húmedas

Las manos húmedas deben cuidarse, pues a veces da repugnancia tocarlas, y la persona que las tiene así debe de evitar tan mal efecto.

Para dar a las manos la sequía natural, se frotarán por el interior varias veces al día con un paño empapado en esta preparación:

Agua de Colonia, 70 gramos.
Tintura de belladona, 15 gramos.

Los buenos polvos contra el mismo inconveniente son:

Talco, 10 gramos.
Nitrato de bismuto, 5 gramos.
Oxido de cinc, 5 gramos.

Si la mano es propensa a transpirar, conviene, antes de ponerse los guantes, sumegirla en agua en la cual se halla disuelto un poco de alumbre en polvo.

Guía de Turistas y Compradores Selectos

Artículos para fotografías

KODAK GIBYS, 110 W. 32 St. (frente Gimbels). Kodaks y todos los accesorios necesarios para los visitantes de New York.

Embellecimiento

Especialista de la cara

ENDEREZAMIENTO rostro; corrección defectos. Rejuvenezco piel arrugada. Dr. Pratt. Mrs. Pratt. 2-5417. 500 West End Ave.

HOTELES. Hay muchos en New York, y para escoger consulte los anuncios de Hoteles que se publican en LA PRENSA.

Los deportados del "Buenos Aires" no irán a la Guinea

Serán desembarcados en Río de Oro, colonia mucho más cerca de España. — Se investigará cuántos empleos tienen los diputados.—Fallecimiento de una dama ilustre.— Crimen social en San Sebastián.

MADRID, febrero 28. (AP)—El jefe de gobierno, don Manuel Azaña, ha declarado que el vapor "Buenos Aires", en el cual fueron recientemente deportados más de cien extremistas de Cataluña y Andalucía, por los pasados sucesos subversivos, ya no se dirigirá a Bata, en la Guinea Española, como se proyectó en principio, sino que el barco desembarcará los presos en la colonia española de Río de Oro.

El señor Azaña dice que esta decisión se debe a que los vecinos de Bata, población de Guinea, a la cual iban los desterrados, protestaron, declarando que no deseaban recibir ese contingente de deportados.

Río de Oro es una posesión española en la costa occidental de Africa con una superficie de ciento ochenta y cinco mil kilómetros cuadrados y doce mil habitantes, cuya capital es Villa Cisneros. Se extiende entre el Cabo Bojador y el Cabo Blanco. Su clima es más benigno que el de la Guinea Española, y además, está situada a mucho menor distancia de España que la colonia de Guinea Española.

Investigando empleos

MADRID, febrero 28.—(AP). El parlamento tiene en estudio una proposición de los socialistas y de los radicales socialistas proponiendo celebrar el día 3 del entrante marzo una sesión especial en la cual a todos los diputados se les exigiría bajo juramento, que declararan cuantos empleos tienen. Los autores del proyecto manifiestan que este es el único medio de acabar con las acusaciones que se viene haciendo a los diputados de que tienen varios y remunerativos empleos a la vez.

Fallecimiento de una dama

CADIZ, febrero 28.—(AP). A una edad muy avanzada ha fallecido en esta ciudad la dama doña Ernestina Lalanne Dumas, descendiente del célebre novelista francés Alejandro Dumas y madre del notable médico don Enrique Rous Select Dumas.

Crimen social

SAN SEBASTIAN, febrero 28. (AP). Un miembro del Sindicato Unico, que no ha sido identificado, mató en esta ciudad al ingeniero señor Medinaveitia, perteneciente al alto personal de la gran empresa denominada La Papelera Española.

Nacionalista herido

BILBAO, febrero 28.—(AP). La policía de esta ciudad hirió gravemente al nacionalista José Luis Porset durante un serio desorden que se produjo aquí a raíz de una manifestación nacionalista en que el herido y otros compañeros dieron gritos de "viva Vizcaya libre".

Fallecimiento de un torero

MADRID, febrero 28.—(AP). El ex matador de toros Alfonso Cela (a) "Celita", falleció en esta capital a la edad de 46 años víctima de un ataque al corazón. El diestro había logrado gran popularidad entre la afición durante sus mocedades.

¿Expulsión de don Alfonso?

TOLOSA, Francia, febrero 28. (AP)—Por despachos que se reciben de Madrid en esta capital del Sud de Francia, se sabe que es probable que el gobierno de España solicite que don Alfonso sea expulsado del territorio francés, así como su tío don Alfonso Carlos, por el manifiesto que ambos acaban de publicar incitando al pueblo a derribar la república e instaurar de nuevo la monarquía.

El gabinete de Madrid está dispuesto a aplastar todo intento de restauración, y pedirá a Francia que el ex soberano abandone a dicha nación por los mismos motivos que hace años, el coronel Maciá, actual jefe del gobierno de la Generalidad de Cataluña, fué expulsado de París por conspiración, a pedido de la dictadura del general Primo de Rivera.

Un prominente escritor español que reside en esta ciudad, pero que desea que su nombre sea tenido en reserva, manifiesta que el ex rey fustiga a sus partidarios a la acción ahora, que ve que poderosos elementos que cooperaron al derrumbe de la monarquía en 1931, están volviendo a plegarse a la misma.

SALVADOS DE LA MUERTE

Joseph Tsurson, de Boston, patinando sobre el río Charles, helado, tuvo la desgracia de hacer con su peso un agujero en el hielo y estar en peligro de muerte. Sin embargo, el policía Thomas Dawley, con quien aparece abajo retratado, tuvo la idea de irlo a auxiliar con una larga escalera, con la cual lo salvó en la forma que ilustra el grabado.

Robo sacrílego en templo salvadoreño

El presidente depuesto de El Salvador arriba a la capital de Honduras.

SAN SALVADOR, febrero 28.—(AP). En el templo católico de la ciudad de Alegría unos ladrones cometieron el sacrilegio de robarse una piedra del ara, un pedazo de la túnica de Jesús Nazareno, unas hostias y unas mantelitos.

Los ladrones rompieron además el sagrario y sacaron el copón, destruyéndolo.

Las autoridades respectivas practican investigaciones para capturar a los profanadores de las creencias religiosas.

Periodistas de visita

SAN SALVADOR, E. S., febrero 28.—(AP). Atendiendo a una cortés invitación del gobierno salvadoreño, hoy domingo se espera aquí la llegada en avión de los representantes de los diarios guatemaltecos "Nuestro Diario" y "El Imparcial", liberal y progresista respectivamente.

Los periodistas salvadoreños se preparan a atender gentilmente a sus colegas guatemaltecos.

Obispo de viaje

SAN SALVADOR, febrero 28.—(AP). Partió con rumbo a Honduras monseñor Dueñas y Argumedo, obispo de San Miguel, con el objeto de asistir en persona a la conmemoración de las bodas de plata del obispo de Tegucigalpa, monseñor Hombach.

Arriba el ex presidente

TEGUCIGALPA, Honduras, febrero 28.—(AP). El ex presidente de El Salvador, ingeniero don Arturo Araujo, llegó a esta capital ayer tarde.

APRISMO Y COMUNISMO SON LA MISMA COSA, SOSTIENE EL GOB. PERUANO EN EL CONGRESO

LIMA, Perú, febrero 28. (AP)—El ministro del Interior dió ayer a la publicidad una carta del señor Haya de la Torre, jefe del partido aprista peruano, al jefe aprista boliviano, Vicente Mendoza, dirigida desde Berlín, con fecha 22 de septiembre de 1929, la cual contiene lo que califica de prueba de que el partido aprista es un comunismo disfrazado.

La carta fué encontrada en los archivos del partido aprista de que se apoderó la policía al practicar el allanamiento del local central aprista después del descubrimiento del último complot y fué usada como prueba por el ministro del Interior ante la asamblea "de que el Apra y el comunismo son la misma cosa".

Haya alude a las actividades del Apra en La Paz, mencionando el nombre del individuo llamado Meneses, pero previene contra el peligro de "admitir abiertamente la propaganda en Hispano-América, así como en el mundo entero de que somos comunistas, pues que nos falta fuerza suficiente para conducir el movimiento a la victoria".

"El Apra no emplea el nombre de comunista—continúa—por las razones contenidas en su carta. No es un movimiento literario, y debemos impedir que los hechos laboren contra nuestros principios".

Luego se refiere a la carta que él envió a Lima en la maleta del ministro diplomático de Méjico, y que asegura no llegó a su destino. Describe también su expulsión de Costa Rica y Panamá y las actividades apristas para organizar un ejército de 2,500 obreros en los campos petroleros de Talará, movimiento que fracasó debido al arresto del cabecilla llamado Iparraguirre, lo que supo por carta enviada a él por los "camaradas de Cuba".

Haya menciona las victorias obtenidas por los apristas en Centro-América, aludiendo especialmente a la elección del diputado costarricense Julio Padilla, agregando que "la United Fruit Co., o sea el imperialismo, ha sido derrotado".

Urge a la conquista de más asientos en el congreso para el aprismo y luego declara que "creo que el Apra debe permanecer sin nombre comunista".

Los 22 tripulantes de un...

(Continuación de la 1a. pág.)

después del choque, en un sitio muy transitado, por lo cual constituye un peligro a la navegación. El "Acushnet" es esperado aquí mañana, y entonces se sabrán los pormenores del accidente.

NOTAS DE SOCIEDAD

Con procedencia de Washington, donde se encontraban en importantes gestiones políticas, como agentes confidenciales del presidente de Nicaragua, ante el gobierno de la Casa Blanca, se encuentran en Nueva York los señores doctor Carlos A. Morales y doctor Horacio Argüello Bolaños, representantes respectivamente de los partidos Liberal y Conservador de Nicaragua. Se alojan en el hotel Paramount.

* * *

Salió para Méjico el señor don Ezequiel Padilla, ministro de Méjico en Roma. Le acompaña su esposa doña María Coutelent de Padilla.

* * *

Para Costa Rica salió en viaje de recreo el señor Emilio E. Jonas, representante de la Winchester Repeating Arms Corporation. Le acompaña su esposa.

* * *

El señor Jaime Moreno saldrá en viaje de regreso para Colombia.

* * *

En esta semana es esperado en Nueva York con procedencia de Washington el doctor Luis Anderson, abogado costarricense, delegado especial del gobierno provisorio de El Salvador en Washington. En unión de su hijo Mariano prepara viaje de regreso a Centro América.

* * *

Para el Perú se dirige el doctor Max Forzoni.

* * *

Acompañada por sus familiares se regresa para Chile la señorita Carolina Venegas.

* * *

Con procedencia de la Habana se encuentra en la ciudad el señor don Luis Jiménez. Se hospeda en el hotel Alamac.

* * *

Para Panamá salió en viaje de negocios el señor William A. Shelton, representante del National City Bank de Nueva York.

* * *

Procedentes de Colombia se encuentra en la ciudad el señor J. Pando acompañado por su distinguida familia. Se alojan en el hotel Alamac.

* * *

Para Zorritos, Perú, se va de regreso, terminadas sus vacaciones, el señor R. H. McPeake, empleado de la Compañía Petrolera Internacional.

DE WASHINGTON

Con procedencia de Tokio y por la vía de San Francisco, California, llegó el señor don Juan Francisco de Cárdenas, nuevo embajador de la república española en los Estados Unidos y ex embajador ante el gobierno del Mikado. Después de unos días presentará al presidente Hoover las credenciales que le acreditan con la alta representación diplomática que le ha encomendado el gobierno español. Acompaña al señor embajador su distinguida esposa.

NOTAS DE LA COLONIA

Fallecimiento

El conocido miembro de la colonia mejicana, señor René Wade, residente en esta ciudad, acaba de recibir un mensaje de sus familiares en Méjico, en el que se le comunica el fallecimiento de un familiar suyo, la señorita Pura Wade, ocurrido el jueves último. El señor Wade es miembro del Club Bolívar de esta ciudad.

Campaña de Boycot contra Estados Unidos

(Continuación de la 1a. pág.)

que se construye hacia la legislación que favorecerá la independencia a pesar de la oposición y antagonismo del secretario Hurley.

De todos modos se prepara al coronel Roosevelt una calurosa, sino cariñosa, bienvenida. La llegada del "Presidente Taft" a cuyo bordo viaja el nuevo ejecutivo insular desde Shangai, ha sido demorada a consecuencia del mal tiempo. De modo que la inauguración del tercer gobernador general de las Filipinas, en cuatro años, se demorará en varias horas.

Un Juez para juzgar examina

sólo los **HECHOS**

AP significa Associated Press

A NUESTROS lectores les interesa que se les informe **sólo de los hechos**, de los acontecimientos reales. Y por eso, en sus informaciones de noticias de todo el mundo LA PRENSA se limita a publicar los Hechos.

No agregamos opiniones propias, ni calificativos intencionados que influyan en el juicio del público. Porque creemos que nuestros lectores, como buenos jueces, tienen criterio propio para formar su opinión una vez que se les dan a conocer los Hechos.

Por esta razón, LA PRENSA posee el servicio de información periodística, telegráfica y cablegráfica, más formidable del mundo, que suministra a los diarios asociados información exacta, independiente, sin prejuicios. Fundada con esos ideales la Associated Press (Prensa Asociada) ha ganado el respeto universal por lo preciso, serio y fidedigno de sus informaciones.

LA PRENSA ofrece a usted este magnífico servicio informativo mundial en sus columnas todos los días.

LA PRENSA

MIEMBRO DE LA ASSOCIATED PRESS (PRENSA ASOCIADA)

Ayuntamiento de Madrid

LA PRENSA

Entered at the Post Office of New York, N. Y., as second class matter.
Published daily, except Sunday, by LA PRENSA Inc., of NEW YORK.
JOSE CAMPRUBI, Publisher and Pres.
JOSE M. TORRES-PERONA, Secretary and Assistant Publisher.
Director: JOSE CAMPRUBI.
Subdirector y Secretario: JOSE M. TORRES-PERONA.
Oficinas: 245 Canal Street, New York.

PRECIOS DE SUBSCRIPCION

Estados Unidos y posesiones, Argentina, Bolivia, Brasil, Canadá, Chile, Colombia, Costa Rica, Cuba, Ecuador, El Salvador, España, Guatemala, Honduras, Méjico, Nicaragua, Panamá, Paraguay, Perú, Santo Domingo, Uruguay y Venezuela.

	3 m.	6 m.	1 año
DIARIO (excepto los domingos)....	$3.00	$5.00	$9.00
SERIE "A" (lunes, miérc. y viernes).	$1.50	$2.75	$5.00
SERIE "B" (martes, jueves y sábados)	$1.50	$2.75	$5.00
SERIE "C" (una vez por semana).			$2.40

PAISES NO COMPRENDIDOS EN LA LISTA ANTERIOR

	3 m.	6 m.	1 año
DIARIO	$5.00	$9.00	$16.00

Para Colegios y Universidades: Por paquetes, 2½ centavos el ejemplar.

Número suelto, 3 centavos.

LA PRENSA está de venta en los principales hoteles, en las estaciones del subterráneo y del elevado, y en 1,500 puestos de periódicos de Nueva York y de otras ciudades de los Estados Unidos.

DIRECCION: 245 CANAL STREET
NEW YORK.
Teléfono: CAnal 6-1200.

La "Associated Press" solamente está autorizada para la reproducción de los mensajes cablegráficos fechados en este periódico y a ella atribuídos o de todos los que no lo están a otra fuente de información y también a las noticias locales aquí insertadas. Quedan también reservados todos los derechos de reproducción de cualquiera otra información que se publique.

Nueva York, 29 de febrero de 1932

LA REBELION LATENTE EN CUBA

Por informe del Secretario de Instrucción Pública, uno de los más antiguos, entusiastas y persistentes amigos del presidente Machado, LA PRENSA ha dado noticia de la existencia, en el corazón de Cuba, de partidas de alzados que sostienen combates con la fuerza pública y mantienen latente un estado de rebelión contra el gobierno de la Habana. Nada podría hacer aún más sombría la perspectiva de la infortunada nación antillana, que esta información—de insospechable origen.

Cuba ha pasado ya, como se sabe, por un período de resuelta revolución armada, acaudillada por los más grandes prestigios militares, políticos y sociales de la República y secundada, en todas las provincias, por núcleos ciudadanos considerables que no vacilaron en tomar las armas contra el poder del general Machado. La organización del ejército regular y su lealtad al presidente, salvaron a su gobierno. La rebelión fué aplastada y se declaró oficialmente restablecida la paz en el país.

Los observadores de la situación no podían aceptar tal grata nueva como exacta, sin embargo. La rebelión y el estado de espíritu nacional que la hizo posible, no eran producto de un movimiento local y pasajero de la opinión, que cede o se transforma siguiendo la suerte de las armas en una revuelta. Cuba parecía haber llegado a la revolución como fin de una larga y dolorosa gestión cívica para modificar el régimen actual, al que se oponen indudablemente las fuerzas más representativas de la nación. Y cuando los pueblos llegan a ese instante crítico en el que la conciencia ciudadana abandona la sumisión a un poder intolerable, para apelar a la violencia, ésta, si se torna adversa al deseo popular, extingue naturalmente la resistencia física: pero no destruye la protesta moral que, al contrario, se encona y exacerba más y más bajo la humillación desesperante de la derrota...

Esto ha acontecido en Cuba, según los más desapasionados observadores. El ejército regular, bien pagado en un período de calamitosa miseria pública, cumplió puntualmente los planes de represión del gobierno. La rebelión organizada, fracasó. Y hasta la resistencia política oficial podrá carecer de entereza frente al presidente triunfador. Mas hay, en el alma de los pueblos libres—y Cuba tiene un pasado inmortal de heroico amor a la libertad—resortes generosos que el destino sólo domina y que, en las horas de más abatimiento, aun bajo las más duras opresiones, reaccionan milagrosamente y realizan lo que parecía imposible. Y eso está pasando en Cuba.

Han caído los jefes más altos de la rebelión. Se han expatriado los más combatientes adversarios del poder. No hay organización contra él, apenas hay hombres que hablen oponiéndosele. Todo induce, todo obliga a la sumisión, a la resignación, a la desesperanza. Pero, de pronto, he ahí esas "partidas de alzados" de Camagüey que combaten con las tropas, que sufren muertos y, seguramente, hacen muertos también a las fuerzas "leales"... Es el espíritu legendario de amor a la libertad—¡y en Camagüey, tierra de libertadores!—que brota, ya que no puede dar su savia en los grandes árboles patricios, en los pequeños campos populares, entre las matas y los arbustos de la tierra humilde, que es, al fin y al cabo, la que sostiene a la patria—empobrecida y atormentada—de todos los cubanos...

Es el destino de ellos, de todos ellos, el que se decide en esa partida desesperada entre la masa popular—en rebelión latente y desorganizada—y el poder militar organizado para la represión continuada del impulso nacional. ¿Cómo es posible no verlo todavía?

Noticias Personales

CARMEN QUINTANA DE VARELA E HIJOS

Manifiestan su eterno agradecimiento a todas sus amistades y demás personas de quienes han recibido frases de condolencia por la muerte de su querida hija Luisa, (q.e.p.d.) acaecida en Nueva York el 22 de febrero. De modo especial dan las gracias al señor P. Echevarría e Hijos, por sus esmerados servicios funerarios. Para todos, eterna gratitud.

Nueva York, febrero 29, 1932.

PARADERO DE PERSONAS

SE DESEA SABER en el Consulado General de Guatemala en New York (17 Battery Place), el paradero de la señorita Marta Fernández García Salas, para notificarle asuntos importantes.

A TRAVES DE MIS GAFAS

Por ALVARO

¡Esos bandidos!

Quedamos en que hay muchos Sandinos en China.

Los japoneses los persiguen para defender a sus conciudadanos amenazados por los susodichos "bandidos".

Dilema: Son o no son bandidos.

Si lo son, todos los extranjeros están amenazados, sean japoneses, americanos, británicos, franceses o italianos.

O rusos.

Rusia se prepara a proteger a los rusos que viven en China, con tanta razón —o sinrazón— como el Japón defiende a los japoneses.

Y todas las potencias se encuentran en el mismo caso, que de todo hay en China.

Lo que produciría coscorrones internacionales muy peligrosos para la paz del mundo.

Pero si esos chinos armados no fuesen bandidos sino patriotas respetables y soldados bien encuadrados, ¿entonces?

Pues el Japón debería volverse a su casa y dejar a los chinos en paz...

* * *

Tentar a Rusia es tentar al diablo.

Los hombres de mi generación (conste que no soy un viejo carcamal medio fosilizado) tenemos vívida memoria de las guerra ruso-japonesa, de Port Arthur, de la batalla de Mukden, de la destrucción de la escuadra rusa en mares asiáticos y de la continua retirada de las tropas imperiales a lo largo del transiberiano.

Los oficiales rusos rojos no irían a la guerra con "nitchevo" en los labios —y las botellas de champaña en la cantina.

El ejército ruso no tiene historia.

Estaría encantado de escribir las primeras páginas, vengándose de las humillaciones del 1905 caundo el tratado de Portsmouth escribió entre sus líneas la muerte del zarismo ruso y la destrucción del sueño de Pedro el Grande...

* * *

No hay que dar gran importancia a la declaración del órgano oficial moscovita del ejército rojo, diciendo que Rusia no tiene más que 562,000 soldados bajo las armas.

Canadá no tenía un solo soldado en agosto de 1914, pero supo enviar medio millón de hombres al socorro de Inglaterra.

Estados Unidos no tienen más de 140,000 soldados en servicio activo, pero podrían armar millones de ciudadanos en pocas semanas.

Alemania no tiene, ni puede tener, más de 100,000 soldados en actividad, pero cada alemán de 17 a 60 años se convertiría en un soldado en una semana.

Rusia podría levantar un ejército de cinco millones de combatientes en un mes.

De soldados que no dirían "nitchevo" —"¡pa mí, Prim!" en dialecto de mi pueblo...

* * *

Ese "nitchevo" ruso tiene traducción en "americano".

"I don't care", "never mind", "I don't give a d...ime" son frases que traducen casi exactamente la ausencia de preocupaciones serias que implica el "nitchevo" ruso.

Todo eso dijeron las autoridades policíacas de Filadelfia cuando supieron que en una calle de la puritana ciudad yacía un hombre agujereado por cinco certeras balas.

Y tanto dijeron porque supieron que el interfecto era "Two Gun" Murray, granuja de profesión y perito en armas de fuego , mejor dicho, en su manejo.

La policía anda buscando a los ejecutores del pistolero.

No para castigarlos.

Para felicitarlos...

* * *

Martínez Campos triunfó en dos guerras comprando a los jefes enemigos a peso de duros, de plata.

Primo de Rivera ejecutó su famosa retirada a Alhucemas comprando la seguridad del paso a los rifeños, que se hicieron pagar muchos duros por la cortesía.

No sé porqué la policía de las grandes ciudades no seguiría el ejemplo de tan diestros supresores de peligros y de enemigos.

En muchos estados de esta Unión los banqueros ofrecen primas considerables al que entregue un salteador de bancos.

Y el premio es doble si lo que se entrega es el cadáver del bandido.

No hay más de mil bandidos en Chicago, contando hasta los comparsas de la hampa.

A 10,000 dólares por cabeza se podría limpiar Chicago por diez millones de dólares.

Cuestión de tranquilidad y de reputación a parte, la suma podría ser economizada en diez años rebajando de 10,000 dólares el presupuesto del departamento de policía.

Pongan precio en la cabeza de los granujas y pronto encontrarán policías, y hasta aficionados, dispuestos a triunfar de la crisis en una semana...

* * *

Leo que el alcalde de Los Angeles está amenazado de ser expulsado de la alcaldía.

Una petición, firmada por más de 100,000 electores municipales, ha sido presentada al secertario de la alcaldía.

El señor alcalde ha comentado que "el caso es despreciable porque ese movimiento había sido llevado a cabo por la hampa (underworld) angeleña."

Cierto es que de todo hay en la viña del Señor —y en la ciudad de Los Angeles.

Pero cien mil granujas me parece una cifra exagerada.

Vamos, Mr. Porter, ¡qué no son tantos!...

AHORRE sistemáticamente una parte de lo que ahora gane y los bancos que se anuncian en LA PRENSA le ofrecen seguridad e interés del dinero que en ellos deposita.—Anuncio.

NOTAS ESCOLARES

SE APROBO LA CONSTRUCCION DE DOS NUEVAS ESCUELAS

El departamento de Educación ha aprobado ayer el proyecto para construir dos nuevas escuelas elementales; la escuela pública número 60, de la calle 163 y Stebins Avenue, Bronx, cuyo presupuesto se eleva a $264,000 y la número 49, en New Brighton, Richmond, que costará $264,000.

ACORDOSE REBAJAR DOS DIAS EL CURSO NOCTURNO EN LAS ESCUELAS SUPERIORES

La escasez de maestros para las Escuelas Superiores nocturnas y el exceso de alumnos en ellas, determinó al Departamento de Educación en la sesión celebrada la noche antepasada, a facilitar veinte profesores más, a costa de reducir dos días el período escolar. Terminando las clases el día 28 de junio en lugar del 30, el departamento se ahorrará $15,000 con lo cual abonará el salario de los citados maestros que se eleva a $12,800.

También consideró una recomendación del consejo de superintendentes para establecer un curso opcional de tres años, en adición al presente de dos años, en las escuelas industriales superiores y la creación en la escuela Samuel Gompers de un curso de cuatro años, el cual se dedicaría a la industria eléctrica. Otra recomendación que se sometió a consideración fué, el conceder un año de crédito en las escuelas industriales superiores, a los graduados de las escuelas superiores de menor grado.

ES UNA TRAGEDIA SER UTIL Y QUE NO LE DESEEN A UNO, DIJO EL SECRETARIO WILBUR

"La persona más desgraciada es aquella que ha obtenido una adecuada instrucción y no tiene lugar dónde ocuparse", dijo el doctor Ray Lyman Wilbur, secretario del Interior ayer, al dirigir la palabra en la octava sesión que celebra el departamento de Superintendentes de la Asociación Nacional de Educación.

Mr. Wilbur había escogido el tema: "Afirmando la Democracia" y le trató desde el punto de vista del educador y del economista en vez del militar. "Estar debidamente preparado para que después no le deseen a uno, es una tragedia. El valor de la escuela es, valorar el niño, estudiar las necesidades de la sociedad y por medio de la educación hacer que el niño pueda llegar a ser útil en alguna parte. El niño debe buscar el éxito en su interior, no en su exterior, pero el ambiente social no debe privarle de la oportunidad de vivir, y comer del trabajo que le produzca su inteligencia o sus manos".

Rumórase que el Japón está dispuesto a negociar la paz

Por MORRIS J. HARRIS
(Derechos reservados.)

SHANGAI, febrero 29, lunes. (AP) —A las 7 y 30 de esta mañana comenzaron a circular insistentes rumores de que los diplomáticos japoneses estaban dispuestos para negociar la paz y hacer varias concesiones bajo el ultimátum original enviado a los chinos.

En la ciudad corrió un emocionado entusiasmo al saberse de que se habían renovado los esfuerzos por la paz. No se indica qué clase de concesiones harán los japoneses, todo el mundo habla de que ellas serían "considerables."

Un muerto y 23 heridos en choque

(Continuación de la 1a. pág.)

ciller argentino Lamas, con quien conferenció sobre las relaciones cordiales entre ambos países y la reciente conferencia económica argentino-paraguaya.

Periodistas acusados

BUENOS AIRES, febrero 28.—(AP). Instados a esclarecer sus nombres o a presentar las renuncias respectivas, los funcionarios de policía acusados de haber torturado a los prisioneros políticos bajo el régimen del gobierno de facto, presentaron una acusación por libelo contra los diarios "Crítica" y "Noticias Gráficas".

Nuevos senadores

BUENOS AIRES, febrero 28.—(AP). La asamblea legislativa de la provincia de Santa Fe, por una votación de 38 contra 20, eligió senadores a los señores doctor Lisandro de la Torre(contendor del presidente Justo en las elecciones, y Francisco Correa.

Manifestación dispersada

BUENOS AIRES, febrero 28.—(AP). La policía de a caballo dispersó a una manifestación pública de los estudiantes, frente a la escuela de medicina, que trató de celebrarse a pesar de la prohibición del gobierno.

Las órdenes de la policía no fueron acatadas al principio, pero después los estudiantes se dispersaron tranquilamente, cuando llegó al sitio de la manifestación el cuerpo de bomberos con sus mangueras, las que no hubo necesidad de poner en acción.

Reunión autorizada

BUENOS AIRES, febrero 28.—(AP). Celebróse, de acuerdo con el permiso previo, la parada elaborada para ayer por los radicales para celebrar la reanudación de las actividades políticas del partido y el retorno del expresidente Irigoyen.

Sólo el servicio de la Trasatlántica

(Continuación de la 1a. pág.)

aquí, informónos que no puede dar informes definitivos pero tiene la esperanza de que se llegue a una solución satisfactoria a la colonia española de Nueva York y a los intereses del comercio entre España y los Estados Unidos.

La Actualidad en la Prensa Filipina

LA ACTUALIDAD DE ORIENTE.—EL CONFLICTO DE LA MANCHURIA. — EL PROGRAMA JAPONES. — LOS "BANDIDOS" CHINOS...

DE ESPECIAL interés, y especialmente interesante, en y para las Filipinas el conflicto actual entre China y el Japón, nada más iluminador que recoger la reacción periodística de Manila a las fases iniciales de la presente contienda frente a Shangai. Lo que allí pasa, sin embargo, es sólo un aspecto del problema de Oriente, que se venía anunciando al mundo hace ya mucho tiempo. Prueba de ello es este juicio de un diario de Filipinas, al comenzar el nuevo año:

"Cómo será el nuevo año para los países del Oriente, es una cosa de difícil contestación. Entre las varias zonas en que está dividido el mundo, el Oriente es de las que atraviesan una época verdaderamente crítica."

Y "La Opinión", examinando al panorama de Oriente, analizaba así la situación de la India, con clara sugestión de la simpatía de los filipinos por el pueblo indio:

"Cuando Gandhi, fracasada la segunda conferencia de mesa redonda en Londres, dijo antes de volver a su país, que "habría un infierno en la India", predijo un acontecimiento que está empezando a desarrollarse. Un congreso indio a la llegada del caudillo acordó lo que se debe hacer. Efectivamente, los congresistas resolvieron reanudar la desobediencia civil, el boicoteo contra los efectos ingleses y la producción de la sal contra el monopolio del gobierno. Las autoridades inglesas, viendo la nueva amenaza, están amenazando a su vez con medidas de represalia, el arresto y la cárcel. El infierno está llegando, pues, al gran país indostánico."

* * *

Y ENSEGUIDA, por natural secuencia, la mirada de los observadores del archipiélago de Magallanes, va a dar al Japón y a China. El diario manileño afirma: "el conflicto sino-japonés está cada día peor." Y ampliando este juicio sobre detalles reales, agrega:

"China se ha caracterizado siempre por su odio al extranjero —los "doablos blancos"—, pero esta agitación boxerista se manifiesta ahora casi toda entera contra su vecino, el Japón. Por otro lado, el gobierno japonés, está adoptando una actitud decisiva más pronunciada. Aunque por la intervención principalmente de la Liga de las Naciones existe ahora una mejor inteligencia sobre la parte que podríamos llamar "académica" del conflicto, ese elemento que los japoneses llaman "bandidos chinos" porque no reconocen ninguna autoridad ni entre los suyos y se dedican a cometer atrocidades en la Manchuria, constituye la verdadera manzana de la discordia. Porque los japoneses se resisten a retirar sus tropas a menos que las vidas y propiedades de japoneses en la región estén suficientemente protegidas contra los tales "bandidos."

Mas, aun antes de la actual "debacle" de la Liga de Naciones, el diario manileño colocaba en un plano dudoso justificado la acción del organismo de Ginebra. En cambio, he aquí cómo señalaba el observador filipino, con acertada gradación la gestión de los distintos elementos en juego en el problema chino-japonés:

"En el actual conflicto por la Manchuria, que ha tenido repercusión internacional, parece confirmarse lo que se ha dicho desde los comienzos: sólo el Japón tiene planes fijos, definidos, y los está realizando. Los demás países, o están lamentablemente desorientados, o no tienen orientación conocida, o si la tienen no saben llevarla a cabo. Estados Unidos ha adoptado una posición que ha provocado comentarios nada satisfactorios, por su alegado poco conocimiento de los hombres y las cosas, y la Liga de las Naciones no ha adelantado un paso efectivo, pues el comité de estudio sigue laborando en el silencio y la nulidad."

* * *

UNA de las más interesantes reacciones que, al margen del problema de Oriente, acusa el editorialista filipino, está en la lección que deduce de la falta de unidad de China ante la amenaza de la agresión japonesa. "La Opinión" hace este comentario:

"Lo más triste es lo que está pasando con China, el mismo país beligerante, el directamente afectado por el conflicto sobre la Manchuria. Dimitió Chiang-kai-shek para la formación de un gobierno de coalición entre Norte y Sur y verificar la unidad nacional que hacía falta. Se creyó que este paso impulsaría la acción. Pero nada de esto ocurrió. Ahora están llamando otra vez a Chiang."

Y con justísima previsión, el periodista de Manila aprecia certeramente la labor que mientras la Liga discute y el pueblo chino se combate entre sí en una lucha interior, realiza el Japón. He aquí este juicio hecho desde dos meses atrás:

"Mientras tanto, Japón se ha apoderado del territorio casi sin resistencia, está implantando allí un gobierno independiente de China bajo el protectorado japonés y está completando sin desmembraciones ni tropiezos el resto del programa que tenía trazado desde los comienzos."

CUENTO DE HOY

La boca y el cántaro

Por EDGARDO GARRIDO MERINO.

Los mineros acogieron con regocijo aquellos días de tregua. El Jueves y Viernes Santo permanecerían en el pueblo, y aunque eran horas de recogimiento y tristeza, se prometieron pasar el tiempo en alegres diversiones.

La mina quedaba en un picacho abrupto, cortado a pico sobre el valle. El cable del andarivel descendía al llano como un puente levadizo, sustentando la vagoneta de hierro que, colgada a modo de cesta, cruzaba el espacio, ya cargada de hombres o mineral.

El jueves, muy temprano, con el milagro de una camisa limpia, afeitados los rostros, por lo común velludos y tiznados, y haciendo tintinear las monedas en los bolsillos del pantalón, atropellaronse, entre burlas y risas, para ocupar sitio en la vagoneta. Disputábanse la primacía de llegar antes al pueblo, hasta que el capataz, con el latigazo de una interjección, tuvo que llamarlos al orden.

Arriba solían quedar cinco hombres, sorteados para el caso. Esta vez, malhumorados y ceñudos, habían visto partir a los demás, y como estarían al cuidado de la mina, no se dieron el trabajo de lavarse la cara ni de vestirse de nuevo. Para matar el tedio disponían de un naipe de cartas grasientas y de un enorme garrafón de vino.

Al partir la vagoneta en su último viaje, apretados los unos contra los otros, codo con codo, alguien gritó a un muchacho que se quedaba:

—¿Y tú no bajas, Juan Angel?...

El aludido miró sin contestar, haciendo ademán ambiguo.

Siempre hacía lo mismo, obstinado en no bajar al pueblo, pues fuera de la mina —cuyos límites se le antojaban los del mundo— se aburría, se atolondraba, sintiéndose físicamente mal, como si le faltase el aire. Había nacido allí, y, muerto su madre cuando era pequeño, hubo de criarse solo y arisco. Acababa de cumplir los veinte años, pero a causa de lo flaco y desmedrado aparentaba tener menos. Pálido, taciturno, con una naturaleza medrosa y huidiza de perro vagabundo, huraño y parco en palabras, adquirió el sambenito de tonto.

Le apodaron "el Inglés" por sus cabellos rubios y sus grandes ojos azules, que tanto contrastaban con la morenez cobriza y curtida de los demás hombres, los cuales, musculosos y fornidos, acabaron por mirar con el desprecio al mozo enclenque y malpocado.

El capataz, bromeando a veces, que era cuando solía decir verdades, aseguraba que Juan Angel parecía el vivo retrato de un joven ingeniero que viviera en el picacho algunos meses, veinte años atrás.

Era indudable que el muchacho llevaba sangre extranjera en las venas. Su cabeza de cabellos claros y suaves, su frente espaciosa y tersa, su blanca epidermis constelada de pecas, y los ojos, de una belleza femenina, estaban en desacuerdo con su condición plebeya.

"Bonito mozo", decían las mujeres. "¡Lástima que sea tonto!" Y veíanlo pasar con recelo, pues al mirarlo cara a cara les impresionaba hasta el rubor la súplica de esos ojos, dulces y tristes, como los de un animal enfermo.

"El Inglés" cuando le llamaban tonto se reía a boca llena, haciéndole gracia el desdén compasivo de aquellos hombrachones rudos, torpes en gestos y palabras. Le hubiera bastado hablar, dejar paso a las ideas, que se agitaban en su cerebro como mariposas brillantes, para desmentir el remoquete de bobo. Pero se encogía de hombros, perezoso, indolente, y callaba, porque se sentía muy bien en su mudez, monologando consigo mismo, soñando con los ojos abiertos. ¡Ah, si a él no le doliese la cabeza con tanta frecuencia!...

Era un dolor agudo, que le atravesaba las sienes, que lo dejaba extenuado, con un jadeo anhelante en la boca entreabierta. Después de estas crisis sentíase como vacío, sin sangre y con invencibles deseos de dormir largamente.

De tales ramalazos provenían su palidez profunda, su depresión de ánimo y aquellas sombras violetas de los párpados y las orejas, que acentuaban aún más la melancolía de su mirada.

Le dedicaron a menesteres livianos, y resignado y estoico —con la insensibilidad del que sufre mayores dolores— soportó malos tratos, convirtiéndose en el hazmerreir de los mineros, crueles y brutales en sus bromas.

Desde hacía tiempo vivía como un autómata, dándole vueltas en el magín a un pensamiento obsesor. Pasaba horas y horas concentrado, mudo, entornados los párpados, encastillado en sí mismo, para que la imagen de aquella mujer, caprichosa y burlona, no se le escapase. Pero poco a poco se iba borrando la estampa, y eso le irritaba, soliviantandole los nervios. Había que renovarla, mirarla de cerca, volverla a recoger con las pupilas muy abiertas, sedientas del rostro esquivo y risueño.

Rondaba la casita en que vivía, y la seguía humilde, a poca distancia, como una sombra, hasta que ella se dignaba hablarle. Mañana y tarde veíala subir a buscar agua a la fuente natural, formada por los deshielos. Era un cuenco en la piedra, al que fluían en hilo de agua clara y frígida las nieves del picacho derretidas al sol.

Carmen, hija de un minero muerto hacía ya unos años, era sin duda alguna la moza más codiciada de la mina. Ella y su madre rara vez bajaban al pueblo, pues tenían que atender a la comida de los hombres.

Alta, arrogante, henchidas las líneas de su busto, poseía una belleza incitante, el pelo renegrido, la tez de un moreno pálido de arcilla, las pupilas obscuras y profundas y la boca grande, de labios carnosos y muy rojos.

Al ver el rostro fino y blanco del mancebo la sangre se le agolpaba en las mejillas. De un tiempo a esa parte gustaba de llamarlo para hacerle preguntas, conturbarle con sus coqueterías y reir a cada una de sus palabras. La mirada del muchacho, llena de súplica y admiración, le producía un cosquilleo de vanidad.

Esa mañana Juan Angel apresuró el paso, pues deseaba estar próximo a ella y ayudarla a llenar el cántaro. Así podía, como otras veces, rozar con sus manos los brazos desnudos de la moza, en una sensación de fruto que se acaricia en la rama.

—¿Y por qué no has ido al pueblo? —le preguntó.

—¿Para qué?... Dejaría de verte —replicó, devorándola con los ojos.

—¿Tanto te gusto? —demandó la coqueta.

—Más que ninguna —afirmó solemne.

(Continuará.)

Si necesita los servicios de un buen médico, consulte los anuncios que se publican en LA PRENSA. —Anuncio

Información Cultural

EN LA VELADA DE HOY DE LA CASA DE LAS ESPAÑAS SE TRATARA DEL BAILE MODERNO

En la velada cultural que esta noche a las 8.15 tendrá lugar en el edificio de la Casa de las Españas, la parte principal del programa está cubierta con la lectura y exhibición de baile, por el notable bailarín Gluck Sandor, la cual versará sobre el "Baile Moderno".

Terminada la velada los concurrentes serán obsequiados con chocolate y galletitas.

INAUGURO SUS ACTIVIDADES EL INSTITUTO CIVICO-LITERARIO DE NUEVA YORK

Una numerosa y selecta concurrencia acudió el sábado, a la velada lírico-literaria, organizada por este instituto, con el fin de inaugurar las actividades culturales que proyecta desarrollar. El acto tuvo lugar en el Philosophy Hall de la Universidad de Columbia.

Inició el programa el profesor Jorge H. Santoni, quien ejecutó un número de concierto, al piano, y a continuación el tenor Alfredo Medina cantó "La Partida", seguida de otro número.

El presidente del instituto, señor Isaac Irizarry Sasport, que actuó de maestro de ceremonias, pronunció un notable discurso, durante el cual expuso los ideales de la agrupación. Después de dar las gracias a los presentes por su asistencia al acto, relató la forma en que se había formado el instituto y la misión educativa que se propone desarrollar.

Definió los calificativos de cívico y literario, poniendo como ejemplo de lo primero diversos actos cívicos realizados por personalidades prominentes de Puerto Rico. Al referirse al punto literario analizó la obra de literatos cumbres, y terminó manifestando que el instituto se propone representar una antorcha para alumbrar la senda del ideal, invitando a todos a cooperar en su obra.

Acompañado por el pianista filipino señor B. Solís, el señor Pablo Colón, ejecutó dos solos de flauta que el público escuchó muy complacido, y cerró la primera parte del programa la señora Clotilde Betances Jaeger. La señora Jaeger se refirió a los ideales que persigue el instituto, no como lujo, sino como bienestar social, los que están basados en las ideas modernas y tienden a recoger las variedades de todos los pueblos hispánicos.

Dijo que se debe hacer frente a los problemas de la época y tratar de desarrollar las nuevas ideologías. Condenó el espíritu bélico que se cierne en el horizonte y apeló a la mujer para desterrarle por completo y laborar por la solidaridad, la amistad y el amor.

Sentado de nuevo al piano, el señor Solís deleitó al auditorio con la popular aria de "Rigoleto", siguiéndole en turno el actor y declamador señor Fernando Cortés, quien con su característica modalidad recitativa ofreció tres notables poemas. El tango sentimental "Pasionaria", fué cantado por la señorita Bessie Manzano, y clausuró la velada el señor Obdulio Rodríguez, con breves y oportunas palabras, abogando por la defensa de la cultura y del ideal hispano para ser dignos descendientes de Ponce de León, Cervantes y demás paladines de la raza. Terminó recitando el soneto "Brindis Galante".

El público aplaudió a todos los que tomaron parte en el programa y mostró su satisfacción por el éxito obtenido en la velada inicial por los componentes del instituto.

PRESENCIA DE ANIMO

—Guárdese la carabina, señor; yo sólo he venido a ver si usted prestar una llave inglesa para arreglar mi auto.

Problemas Hispanoamericanos

El 'retraso' del pueblo mejicano

Por el Dr. JOSE MANUEL PUIG CASAURANC.
Embajador de Méjico en los EE. UU.

En el salón de la "Brookings Institution" de Washington, pronunció el día 26 de este mes el embajador de Méjico en los Estados Unidos una interesante "plática," con motivo de una exhibición cinematográfica de la vida rural en su país. El doctor Puig Casauranc obtuvo brillante éxito con su conferencia, que reproducimos a continuación.

I

Señoras y señores:

Van a ver ustedes esta noche una película cinematográfica tomada por el señor Tannenbaum durante su último viaje a Méjico.

Los mejicanos tenemos una vieja deuda pendiente con este escritor y por pagarla, en parte, estoy hablando esta noche sin haber necesitado ver siquiera su película para aceptar la invitación de Tannenbaum. ¡Tanta confianza tengo en su honradez como escritor y en la simpatía que por Méjico tiene!

Tannenbaum es uno de los muy pocos extranjeros que al asomarse a Méjico ha sabido interpretar el espíritu real de mi país, particularmente el de su población campesina y descubrir y reconocer en ella los tesoros de bondad, de inteligencia y de sentido artístico que no pueden escontrar, naturalmente, quienes van allá dispuestos a apreciar con medidas extrañas y con valores muy distintos, al pueblo de aquella fracción de nuestra América, pueblo que ha de representar, cuando sea más cooncido y apreciado, un valor muy real entre los más reales valores de este continente.

El señor Tannenbaum me ha pedido que haga esta noche una plática sobre "asuntos educacionales de mi país"; pero prefiero modificar algo el tema y referirme primero a algunos aspectos del espíritu de nuestras masas campesinas, cuya vida vais a ver, después, en la película de Tannenbaum. Considero que es preferible hacerlo así ya que el conocimiento del "material humano" en el campo, sobre el cual está ejerciéndose la parte más importante de la acción educativa en Méjico, es lo que permitirá juzgar de la bondad o de la eficacia de las medidas puestas en vigor por la revolución mejicana.

Se dice de Méjico frecuentemente, considerada la colectividad mejicana como un todo, que "es un pueblo retrasado", y es, en parte, la verdad; pero se juzga casi siempre en los Estados Unidos y en el extranjero, en general, que este retraso es debido a la calidad racial inferior de algunos de los elementos étnicos que entran en la composición de la familia mejicana, juicio de inferioridad racial respecto de los indios que constituye un grave error que es nuestro propósito desvanecer desde luego.

La calificación de las familias humanas desde un punto de vista meramente especulativo, ideológico o inteligente, no puede basarse sino en calificativas de orden físico, fisiológico, intelectual, moral y artístico. Y desde cualquiera de estos puntos de vista que se considere la cuestión, las razas indígenas autóctonas de América, que forman el núcleo, el corazón de la estructura mejicana, están muy lejos de merecer ser consideradas como inferiores, ya que en ellas se encuentran, en pleno desarrollo o en clara potencialidad, todos los atributos de elevación y de fortaleza de las razas ordinariamente consideradas como superiores. Y para no apoyar esta opinión en un juicio personal, que podría parecer interesado por los naturales sentimientos de afecto y hasta de devoción que como mejicano tengo que sentir y siento por todo lo que se refiere a Méjico, voy a presentar a ustedes el juicio de un psicólogo francés que ha sido quizás en estos tiempos la autoridad más alta en cuestiones del espíritu humano: el ilustre doctor Janet, uno de los profesores más distinguidos del "Colegio de Francia", en París, quien tuvo oportunidad de estudiar detenidamente a los niños mejicanos, durante una visita a Méjico, el año de 1926 cuando era yo Secretario de Educación Pública en el gabinete del presidente Calles.

En presencia de un curioso e interesante fenómeno observado en nuestras Escuelas Experimentales Libres de Pintura para Niños (escuelas en las que la casi totalidad de los niños demostraron disposiciones artísticas verdaderamente notables, niños que podían pintar cuadros sin haber estudiado perspectiva ni dibujo ni menos pintura) nos decía el profesor Janet que "la maravillosa consciencia del color y el dominio del pincel demostrados por los niños mejicanos" (a quienes sin enseñanza previa de dibujo, repito simplemente se les ponía en las manos un pincel y se les invitaba a "pintar lo que desearan"): nos decía Janet que "ese prodigio del "consciencia artística" en los niños mejicanos, de fuerte proporción de sangre indígena los más, significaba, seguramente, que nuestra raza tenía, en potencia, las facultades artísticas más elevadas".

Y cuando en una raza existen potencias mentales y artísticas de tan elevado orden, y cuando recordamos que a más de ellas tiene nuestro pueblo enorme vigor físico, comprobado valor y espíritu de sacrificio y de renunciación a toda prueba, y caracteres fisiológicos de superioridad racial científicamente comprobados, como son el tipo de los caninos y la longitud del intestinal, entre otros, no juzgársenos soñadores, ni excesivamente apasionados si hacemos afirmación, basada en hechos de pleno rigor científico, de que el pueblo de Méjico podrá contribuir en igual grado a cualquiera de los países plenamente civilizados, al progreso de la humanidad, con sólo que los hombres que dirigen sus destinos sepan cumplir con su deber y únicamente con que nos curemos en Méjico una sola, pero muy verdadera enfermedad social, que han tendido casi todas las clases superiores o cultivadas de Méjico: el egoísmo individual y colectivo.

Porque la verdad es esta: el pueblo de Méjico, el indio de Méjico, el mestizo de Méjico, no son elementos étnicos inferiores, sino grupos sociales abandonados" al abandono, que ha sido perpetuo y total, tratándose de los indios, las grandes colectividades de campesinos que viven en el campo, por dono sistemático y criminal de los gobiernos egoístas, desde la conquista de Méjico hasta los gobiernos que emanaron de la revolución de 1910. Este abandono del pueblo es la causa real y preponderante del atraso de Méjico y la causa también en gran parte, de las frecuentes emociones internas y de los movimientos de todo orden que han fermentado nuestro país durante su vida como nación independiente.

(Continuará)

Japón rechaza la requisitoria de las potencias

(Continuación de la 1a. pág.)

los altos círculos de aquí que los Estados Unidos no reconocerán las ventajas obtenidas por los japoneses en Manchuria ni en Shangai en violación de los tratados existentes.

Manteniéndose firme en esta acción, este gobierno espera los acontecimientos que se desarrollen en la asamblea de la Liga de Naciones esta semana, donde sin duda se aclarará la posición de Estados Unidos.

Puede ahora decirse que el gobierno norteamericano se opone a la proposición del boicoteo contra el Japón.

Funcionarios de responsabilidad se reveló, han sondeado al presidente Hoover y a las cámaras legislativas sobre ese paso, encontrándose que existe oposición unánime a decretarlo.

Además, los observadores norteamericanos en Europa han informado por los conductos diplomáticos que las grandes potencias europeas son opuestas también al plan de boicoteo. Los altos funcionarios de referencia ven así la situación:

Un boicoteo conducirá fácilmente a la guerra.

La consecuencia práctica del boicoteo sería el cierre de las fábricas industriales en todos los países boicoteados.

Tal paso equivaldría a la guerra a los civiles de estos países, pues engendraría el odio, a la venganza contra los ciudadanos de los países boicoteadores que residan en la nación boicoteada, y viceversa. Siendo responsables todas las naciones de la protección de los sus ciudadanos, podría resultar aquí la violencia internacional.

Los funcionarios del departamento de Estado han sido informados de que aunque las proposiciones de boicoteo "no parten" de las principales potencias europeas, varias de las otras naciones han hecho continua presión sobre la Liga para que dé tal paso como ilustración de sus poderes de protección.

NOVELAS, POESIAS

Métodos para aprender Inglés, Francés, Italiano, Alemán y otras lenguas. Diccionarios grandes y de bolsillo en Español y bilingues.

Geografías, Historias, Aritméticas, Gramáticas y Ortografías, Labarios, Libros de Artes y Conocimientos útiles, de Misa, Manuscritos, Medic

El Madrid derrota al Alavés y el Athletic Bilbaíno al Barcelona

...ARIOS HERIDOS EN ASALTOS A DOS DIARIOS EN RIO DE JANEIRO Y PARA EN EL BRASIL

...O DE JANEIRO, Brasil, febrero 28. (AP)— Cuarenta soldados y ...ficiales a bordo de dos camio... entraron a los talleres del dia... "Carioca" armados de fusiles y ...metralladoras, destruyeron la ma...quinaria y pegaron fuego a las ofi...cinas editoriales, dejando heridos a ...tipógrafos y a un repórter, con ...balas, uno de los cuales se ...encuentra en estado crítico.

...atacantes se desbandaron, ha...ciendo disparos por las calles y ori...ginando el cierre de los cafés cer...rados, escapando antes de que lle...gasen los bomberos y la policía.

...ataque anterior siguió la des...trucción del diario "O Globo" en ...en asalto similar de un gru...po militar.

Arbitro brasileño

...O DE JANEIRO, febrero 28. ...El gobierno ha renovado el ...nombramiento al doctor Clovis Belilac... consultor jurídico de la cancille...ría, como árbitro brasileño en la ...Corte internacional de arbitraje de ...La Haya, hasta el 12 de septiembre ...1937.

Detenidos en libertad

...MONTEVIDEO, Uruguay, febrero 28. (AP)—Al suspender las restric...ciones impuestas durante la agita...ción revolucionaria, los dirigentes comunistas arrestados fueron puestos en libertad, quedando bajo la vigilancia de las autoridades.

El diario comunista "Justicia", permanece clausurado y sus editores están esperando la decisión de los tribunales de justicia.

Sigue la Yuzamtorg

MONTEVIDEO, febrero 28. (AP) La agencia comercial soviet Yuzamtorg continúa sus actividades ordinarias.

Aunque los funcionarios están todavía examinando los registros, semioficialmente se dijo que el gobierno está convencido de que la Yuzamtorg no está comprometida en la propaganda en Sud-América desde Montevideo y se cree más bien que la propaganda sea dirigida por agentes secretos completamente agenos a la Yuzamtorg.

El gobierno está dispuesto a firmar un contrato con Rusia para la compra de 20,000 toneladas de gasolina y 10,000 de kerosene, tan pronto como quede comprobado que la Yuzamtorg no ha tenido parte alguna en el reciente movimiento comunista.

Los Atléticos han afianzado más su sólida ventaja

Interesantes resultados en las divisiones segunda y tercera

MADRID, febrero 28. (AP)—Cumplióse hoy una nueva jornada por el campeonato de liga, con resultados más o menos normales en las tres divisiones y con nuevas victorias de los equipos que van a la cabeza de la primera.

En Vitoria el Deportivo Alavés sucumbió ante el juego inteligente y preciso del Madrid, triunfando éste por el "score" mínimo. Pero hubo lucha muy reñida e interesante, la que presenció un numeroso público.

El Arenas de Guecho le ganó al Español por tres tantos a dos su partido jugado en Bilbao ante nutrida concurrencia.

En Barcelona el Athletic de Bilbao afianzó más su ventajosa posición respecto del primer puesto de la primera división imponiéndosele al Barcelona por tres goles contra uno. Y en Irún hubo un empate a dos goles entre la Unión y el Racing de Santander, mientras que en Valencia el F. C. Valencia batió al Donostia de San Sebastián por el fuerte tanteador de cuatro tantos contra ninguno.

Segunda división

En La Coruña el F. C. Coruña derrotó al Castellón por dos a cero.

El Cataluña derrotó al Athletic por uno a nada en Madrid. En Murcia el F. C. Murcia derrotó al Celta por seis tantos contra dos.

El partido entre el Betis de Sevilla y el Sporting de Gijón fué suspendido debido a la lluvia.

En Oviedo el F. C. Oviedo le ganó al Sevilla por dos a uno.

Tercera división

El Hércules derrotó al Elche por tres a dos en Alicante. En Cartagena el F. C. Cartagena se impuso al Alicante por el crecido "score" de siete goles contra ninguno. En Pamplona el Aurora le ganó al Baracaldo por uno a nada.

En Bilbao el Erandio venció al Logroño por cuatro goles contra ninguno. En Valencia el Saguntino batió al Gimnástico por uno a cero. En El Ferrol el Racing derrotó al Eiriña por cuatro a cero.

Tomado Kiangwan, el Japón prepara

(Continuación de la 1a. pág.)

escombros y el viento propagó las llamas de manera peligrosa cerca del cuartel general naval japonés en Hongkew.

Otro destacamento de bombardeadores se concentró en el ferrocarril cerca de la carretera de Markhan, en Chapei, comenzando una segunda conflagración que ardió furiosamente en la noche y avanzaba hacia Shangai a favor del viento norte.

Los fuertes de Woosung y León, ya convertidos en una masa informe de ladrillos y armamentos destruídos, recibieron una nueva dosis de bombas desde aeroplanos, parece que con el intento de ocultar la llegada de los refuerzos japoneses. Simultáneamente se supo que habían lanzado no menos de 35 toneladas de bombas sobre las posiciones chinas desde que comenzaron las hostilidades.

Las bajas ocurridas el domingo fueron relativamente pocas. Sólo 60 chinos heridos llegaron a la colonia internacional el domingo, en comparación con los varios centenares diarios hasta aquí. La recapitulación por el ejército y la marina de guerra japoneses de las bajas japonesas desde que comenzaron las hostilidades, elevaba el número de muertos a 232 y el de heridos a 1,600. No se calculaban las bajas chinas, pero se creía que eran más numerosas.

El frente de batalla Chapei-Woosung es una línea recta de norte a sur, con un pequeño ángulo alrededor de Kiangwan. Hay un pequeño entrante hacia el este, al norte de Kiangwan, alrededor de Miaochangchen, que los chinos dicen que retienen. Los chinos dicen que se encuentran allí fuertemente atrincherados y los japoneses dicen que han establecido una nueva primera línea al oeste de Kiangwan.

Obligados a marchar a pie

HARBIN, Manchuria, China, lunes, 29 de febrero. (AP)—La agencia de noticias japonesas Rengo anuncia hoy que el cuartel general del general Jiro Tamon participa que las tropas japonesas proseguirán la marcha el primero de marzo hacia Imiempo, para reprimir "a los bandoleros que infestan el contorno."

Las tropas marcharán a pie, dice el anuncio, porque el general Tamon no pudo obtener permiso para el transporte en el ferrocarril oriental chino.

Rusia notificó al Japón que los directores del ferrocarril no tenían autoridad para permitir el transporte de tropas japonesas "hacia la frontera soviet."

Allison gana en Miami el título panamericano

MIAMI, Florida, febrero 28. (AP) Wilmer Allison ganó hoy el campeonato individual del torneo Panamericano de tennis, derrotando en la final a George M. Lott por 6-2, 7-5 y 6-4.

Lott y Marcell Rainville derrotaron a Allison y J. Gilbert Tall por 7-5, 6-4 y 6-1.

Ayer, en la semifinal, Allison venció al cubano Gustavo Wollmer por 4-6, 6-4, 0-6 y 6-4, y Lott venció a Hall por 7-9, 6-2, 7-5 y 6-3.

MILAGROS DEL SPORT

Por ROBERT EDGREN

(Copyright by Robert Edgren.)

WESLEY FERRELL, lanzador de Cleveland, que batió un "record" de "pitching" y dos de "batting" en 1931. Ganó más de 20 juegos en cada una de sus tres primeras temporadas en las mayores y fué el primer lanzador que pega 9 "homers" y "mete" 30 carreras.

el temido "asesino" del boxeo, se retiró hace 7 años porque los doctores le dijeron "que estaba terminado como boxeador."

Zabala confía en ganar el Marathon de las Olimpiadas

En lo sucesivo se limitará a distancias de 10 kilómetros para arriba

LISBOA, febrero 28. (AP)—José Zabala, el famoso corredor argentino, de viaje de regreso a su patria en el "Caparcona", en camarote de segunda que le ha sido concedido por cortesía del capitán del buque, pues tiene pasaje de tercera, declara que se propone desembarcar en Río de Janeiro para tomar parte en el campeonato del Sporting Club Fluminense.

Si los arreglos para esta presentación en la hermosa capital brasileña fracasan, sin embargo, continuará viaje a Buenos Aires, donde participará en una serie de pruebas antes de embarcar para los Estados Unidos el 14 de abril próximo.

El viaje a los Estados Unidos en tan temprana fecha, obedece, según lo manifestó a un representante de la Prensa Asociada, a su deseo de disponer por lo menos de tres meses para entrenarse en propio territorio norteamericano para las Olimpiadas de Los Angeles, California.

Durante la presente travesía ha venido entrenándose constante y esmeradamente a bordo, a fin de que sus pulmones y sus piernas vayan adquiriendo la fortaleza necesaria para el formidable Marathon. Se encuentra en inmejorable forma y está seguro de poder vencer a cualquier rival en sus próximas carreras.

Su programa diario, arreglado de acuerdo con los requisitos atléticos, es como sigue:

Se levanta a las seis a. m. Hace gimnasia sueca por largo rato, y a las siete y treinta a. m., después de un buen baño de regadera, toma su desayuno, consistente de té, leche, pan, mantequilla y mermelada. Después viene una caminata de dos horas por cubierta.

El almuerzo es de cereales, carne y mucha fruta. Un descanso entre 12.30 p. m. hasta las 3.30 p. m. Dos horas más de caminata, una cena simple y a la cama a las 8 p. m.

El capitán le hizo preparar a Zabala una pista de 330 metros en cubierta para su entrenamiento, y el atleta distrajo mucho a los pasajeros con sus diarias exhibiciones.

José espera volver a Europa en el futuro. Dice que en lo sucesivo se limitará a distancias de diez kilómetros para arriba, pero nada menos. Confía en ganar el campeonato olímpico de Marathon.

Agradece el recibimiento y atenciones de que fué objeto en Austria, Alemania y Checoeslovaquia por parte de las autoridades deportivas de esos lugares.

La dinámica Lupe en el tablado ahora

Lupe Vélez

Lupe Vélez, popularísima estrella de la pantalla, una de las figuras principales de la estupenda nueva producción musical "Hot-Cha!", que Florenz Ziegeld va a estrenar en esta ciudad en breve. Con Lupe actuarán otros conocidos artistas de habla española en esta obra.

El Gibraltar derrota al Melita por 1 a 0

En el McGolrick Field se llevó a cabo en el día de ayer el anunciado encuentro por la Copa Chile entre el Gibraltar F. C., campeón de la Liga Hispano Americana de Balompié, y el Melita, de la Brooklyn League. Triunfaron los gibraltareños por el "score" mínimo después de reñida lucha.

El partido principió a las 3 p. m. ante buen número de aficionados; F. Maceda metió en la primera parte el gol que decidió la cuestión.

Costa se distinguió mucho en la meta gibraltareña.

El partido Calpe-Chile no se llevó acabo por ausencia del primero.

SIEMPRE que necesito el depositar dinero, hacer giros o cualquier transacción bancaria acudo a los bancos que se anuncian en LA PRENSA porque son de confianza y además pueden conducirme al asesino personal que necesito.—Comunicado.

GUIA DEL LECTOR

HOY

Velada en la Casa de las Españas, a las 8.15 p. m.

Exposición de pinturas de Artes catalanas, en el Brooklyn Museum.

DE MUSICA

EL PROGRAMA DE LA SEMANA EN EL TEATRO METROPOLITANO

"Simon Boccanegra" inaugurará la décimaoctava semana de la presente temporada del Metropolitano de la Opera, hoy lunes por la noche, estando su desempeño a cargo de Mmes. Rethberg y Besuner y señores Martinelli, Tibbett y Pasero en los principales papeles. La orquesta será dirigida por Mr. Serafin. El resto de las óperas de la semana son:

"Aida" el miércoles por la noche, con Mmes. Rethberg, Claussen y la diva guatemalteca Aida Doninelli y los señores Francesco Merli, (debut) Borgioli y Pinza, dirigiendo al conjunto musical, Mr. Serafin.

"Die Walkuere" para la matiné del jueves, con Mmes. Ljungberg, Kappel y Claussen y señores Laubenthal y Schorr; dirigirá la orquesta Mr. Bodanzky.

"Rigoletto" el jueves por la noche, con Mmes. Lily Pons, Swarthout y Falco y señores Gigli, DeLuca y Pinza; la orquesta a cargo de Mr. Bellezza.

"Sadko" el viernes por la noche, con Mmes. Fleischer y Petrova y señores Johnson, Basiola y Ludikar, llevando la batuta Mr. Serafin.

"Manon" para la matiné del sábado, con Mmes. Moore, Flexer y Aida Doninelli. y señores Gigli, DeLuca y Rothier, dirigiendo la orquesta Mr. Hasselmans. Y para la popular del sábado por la noche, "Tristán e Isolde", con Mmes. Ljungberg y von Essen y señores Melchier y Whitehill, con la orquesta a cargo de Mr. Bodanzky.

Un concierto de gala en el que participará la orquesta del Metropolitano y un grupo de cantantes de este coliseo, tendrá lugar el próximo domingo por la noche.

"Romeo y Julieta"

Los honores de la noche del viernes, durante la representación de "Romeo y Julieta" en el Metropolitano de la Opera, correspondieron a la excelente soprano, Grace Moore, que tuvo a su cargo el papel de "Julieta", compartiéndolos con Georges Thill, que actuó de "Romeo". El conjunto artístico de esta ópera mereció repetidos aplausos del auditorio. El resto del elenco estaba integrado por Gladys Swarthout, Henriette Wakefield, Angelo Bada, Max Altglass, Giuseppe de Luca, Millo Picco, Paolo Ananian, Pavel Ludikar, Ezio Pinza y Joseph Macpherson. El conjunto musical estuvo a cargo de Mr. Hasselmans.

Ada Lunardoni gana el título metropolitano

Con una serie de perfectas demostraciones en los trapecios y las paralelas. Ada Lunardoni, joven y ya notable atleta de Union City, N. J., acaba de conquistar el campeonato metropolitano "amateur" de gimnasia, derrotando a Adelaide Meyer, quien había ganado el título el año pasado.

La señorita Lunardoni, que es hermana de la señorita Zoe Lunardoni, antigua y estimada empleada de LA PRENSA, ha hecho progresos sorprendentes desde el Eastern District Turn Verein del año pasado, cuando terminó en segundo lugar, inmediatamente después de la joven a quien acaba de derrotar.

Al fin y al cabo, los triunfos de Ada no son de extrañar, ya que se trata de una familia atlética por excelencia, pues sus padres fueron a su vez atletas muy conocidos en Europa.

David Abad llega a la Habana a prepararse para Kid Chocolate

HABANA, febrero 28. (AP) —El boxeador panameño del peso semiligero, David Abad, acaba de llegar con el objeto de entregarse a su entrenamiento para su combate con el sensacional boxeador cubano Kid Chocolate, que se verificará aquí a fines de marzo próximo.

El encuentro inaugurará el nuevo coliseo de la empresa Pargas & Gutiérrez, situado en pleno Prado, donde estaba antes el antiguo teatro "Maxim".

Abad manifestó que tenía una oreja algo dolorida y que los médicos le habían prohibido todo trabajo de guantes por ahora, pero expresó su confianza en que de aquí a la fecha del encuentro estaría completamente recuperado.

¿Pelea verdadera?

La firma de estos dos gladiadorcitos para un "match" nos trae a la memoria el incidente en el campamento de Orangeburg, N. Y., cuando el panameño estuvo a punto de "liarse" seriamente con el cubano y unos amigos de éste a causa de unas palabras cruzadas en el gimnasio.

Alguien hizo una referencia despectiva de los panameños, y Abad la resintió, respondiendo con una violenta amonestación, y de no haber sido por la intervención de algunos "neutrales" presentes aquello hubiese adquirido un cariz realmente grave.

Ahora, al encontrarse solos dentro de un "ring", ¿se acordarán Abad y Chocolate del incidente?

Justifícanse las demostraciones "organizadas" en favor de Olaya

BOGOTA, Colombia, febrero 28. (AP)—La opinión general ha recibido con beneplácito la actitud asumida por el presidente Olaya Herrera en relación con las manifestaciones realizadas por algunos grupos políticos, especialmente del partido liberal, en diferentes ciudades del país.

El presidente desde su residencia de Fusagasuga se refirió en duros términos a los desórdenes habidos en los últimos días por grupos que se dice "militarizados," telegrafiando al ministro de gobierno que hiciera lo posible por que se ponga fin a esta clase de manifestaciones.

Olaya conferenció con Silva Herrera, del directorio liberal y otras prominentes figuras políticas, manifestándoles que las manifestaciones públicas deben ser cívicas y pacíficas.

Los dirigentes liberales han dicho al presidente que dichas manifestaciones eran en apoyo del gobierno y que era una reacción justificada a los rumores y manifestaciones recientes en el sentido de que Olaya Herrera "no terminaría su período" que expira el 7 de agosto de 1934 y que las manifestaciones de Tunja y Bucaramanga no eran sino una "protesta pública contra la campaña de difamación y violencia" contra el ejecutivo.

Estas son las razones que han "forzado a los partidarios del presidente a la organización de grupos, para demostrale que no ha sido abandonado por los suyos y que no se halla en peligro, como se ha venido diciendo, de renunciar la presidencia."

El presidente Olaya regresará a la capital en la presente semana después de seis de permanencia en tierra caliente.

La propuesta azucarera de Cuba no se considera en Europa

BERLIN, febrero 28. (AP)— Los representantes de los intereses azucareros de Europa, Perú y Java, rehusaron aceptar la solicitud presentada por el presidente del Instituto Azucarero Cubano, en el sentido de que se alterara el convenio celebrado para la limitación de producción de azúcar, firmado en Bruselas el año pasado.

Al mismo tiempo se dió un comunicado oficial manifestando que los representantes de los países nombrados estaban dispuestos a cualesquiera propuestas que fueran hechas por Cuba encaminadas a las alteraciones que se persiguen, si dichas proposiciones se consideraran aceptables por todas las partes contratantes. Sugieren que las proposiciones referidas podrían ser sugeridas en la próxima reunión del Consejo Azucarero Internacional que ha de verificarse en París el 14 de marzo.

Los delegados se reunieron bajo la presidencia de Lucien Beaidhuin delegado belga; negáronse a informar cuáles habían sido las alternaciones propuestas por el Instituto cubano, manifestando sólamente que era imposible negociar con estas proposiciones meramente por intercambio de cablegramas y que por ende se hace necesaria la presentación personal.

Replicando a la sugerencia cubana manifiestan que nada ha ocurrido para justificar se sugiera la cancelación del convenio de mayor 9 y que Cuba está obligada a declarar el monto de su zafra inmediatamente y que la producción debe ser decidida por Cuba de acuerdo con el espíritu del convenio, si bien los delegados habían recomendado la cuota de 2.350.000 toneladas como "justa y razonable." Agregan también que Java había limitado sus siembras para 1933 aproximadamente a 1.350,000 toneladas.

Resulta muerto de un tiro un comerciante que se supuso fallecido del corazón

Los detectives de Brooklyn se hallaban ayer intrigados y haciendo minuciosas investigaciones sobre la misteriosa muerte de Mr. Roderick Roberts, de 60 años de edad, ocurrida en el establecimiento comercial de Roberts & Quinn, situado en la calle Bridge número 339 y del cual el finado era socio. La muerte ocurrió en la noche del sábado debido a una herida de bala en el pecho, habiendo salido el proyectil por la espalda.

En un principio se creyó que Mr. Roberts había muerto de un ataque al corazón, según manifestaciones de su esposa y el doctor Holtzman, del Hebrew Hospital, que acudió con una ambulancia y a quien se le había dicho que el comerciante había caído muerto en el establecimiento, suponiendo que efectivamente sería un ataque, como tal certificó la defunción.

Sin embargo, en la mañana de ayer el embalsamador Michael E. Collins, 589 Central Ave., Brooklyn, descubrió que el extinto tenía una herida de bala en el torax con orificio de entrada en el pecho y de salida por la espalda y dió de

SECCION DE RADIO

Clásicos por la Sinfónica Columbia

La afamada agrupación extiende sus conciertos a media hora.—Lorenzo Herrera con la orquesta 'Flamenco.'

Un extraordinario ha sido el interés despertado entre el público ...escucha por los conciertos clásicos de la orquesta Sinfónica Columbia, que dirige el maestro Howard Barlow, que la CBS ha tenido a bien extender el período de ...sión de dichos programas, de ...nce minutos a media hora.

Comenzando esta noche, de 11.00 ...11.30 p. m., y diariamente en ...lante, la estación WABC difundirá la media hora por toda la nación.

Los números seleccionados para programa de hoy incluyen piezas ...ritas de los amantes de la música, obras de insignes compositores, entre ellos Manuel Chabrier, ...dor de la melodiosa Rapsodia de ...or español.

El programa completo para este ...certo es, como sigue:

...ertura: Carnaval ..... Dvorak
...ta Sinfonía ..... Beethoven
(a) Scherzo-Allegro (b) Finale
...ta, de la suite "L'Arlesienne".
No. 1 ..... Bizet
...ola "España" ..... Chabrier

...s Marionettes

11.30 a.m. a 12.00 m.—WEAF

El popular conjunto, dirigido por ...rie Johnson y con el concurso ...la tonadillera Eva Taylor, presenta su acostumbrado variado programa de composiciones regionales ...bolga, incluyendo en el mismo los ...gos "No puedo más" y "Ladri...

...rmen Cortez

3.15 a 3.30 p. m.—WEVD

La distinguida soprano hispana ...ta otro de sus selectos conciertos, ...ra el cual ha confeccionado un ...lleno programa de composiciones clásicas, semiclásicas y populares de autores hispanos.

Orquesta "El Flamenco"

5.30 a 6.00 p. m.—WRNY

Con el tenor Lorenzo Herrera como solista, esta excelente agrupación musical ofrece su concierto de costumbre, en cuyo programa se incluyen composiciones típicas populares. Para esta tarde y como novedad, Herrera interpretará un merengue dominicano, titulado "Solito", verdadero estilo de la música criolla de Quisqueya, original del conocido compositor E. Peña Morrell. El programa completo es como sigue:

Flamenco ..... pasodoble
Lamento borincano ..... bolero
Orquesta
Pierrot ..... romanza
Leronzo Herrera
Piedad ..... tango
Orquesta
Solito ..... merengue
Lorenzo Herrera
Potpourri ..... foxtrots
Orquesta
Morena ..... canción
Lorenzo Herrera
El chivo ..... rumba
Orquesta y coro

Orquesta Madriguera

11.30 p.m. a 12.00 m.—WABC

Programa de bailables internacionales ejecutado por el conjunto que dirige el reputado maestro Enrique Madriguera.

PROGRAMAS INTERESANTES ANUNCIADOS PARA MAÑANA, MARTES

12.30 P. M. — Revista Columbia, WABC
3.00 P. M. —Opereta: Rip Van Winkle, WEAF
4.15 P. M. — Julieta Lacarte, WOV
7.00 P. M. — Los Caporales,
9.00 P. M. — Los Charros, WOR
10.30 P. M. — Orquesta filipina, WRNY
11.00 P. M. — Sinfónica Columbia, WABC

PROGRAMA PARA HOY

670 K.—WNYC—326 M.
Municipal Building

...A. M.—Variedades
...A. M.—Consejos sanitarios.
...P. M.—Variedades.
...P. M.—Alemán, elemental y superior.
...P. M.—Variedades.
...P. M.—Informes policíacos.
...P. M.—Colegio del aire.
...P. M.—Trío Royal.

570 K.—WMCA—526 M.
1697 Broadway

...A. M.—Variedades.
...A. M.—La Bolsa.
...P. M.—Variedades.
...P. M.—Amenidades.
...P. M.—Los Diablos Rojos.
...P. M.—Variedades.
...P. M.—Visitando cabarets.

600 K.—WEAF—454 M.
711 Fifth Avenue

...A. M.—Gimnásticas.
...A. M.—Gene y Glenn.
...A. M.—Matutinas.
...A. M.—Selecciones populares.
...A. M.—Los Marionettes.
...M.—Musicales.
...P. M.—El tiempo y los mercados.
...P. M.—Orquesta Funk.
...P. M.—Variedades.
...P. M.—Revista femenil.
...P. M.—Concierto.
...P. M.—Infantiles.
...P. M.—Variedades.
...P. M.—John Fogarty, tenor.
...P. M.—Rusa Columbo y orquesta.
...P. M.—Orquesta de salón.
...P. M.—Los Montañeses.
...P. M.—Variedades.
...P. M.—Sainete.
...P. M.—Sketch.
...P. M.—Richard Crooks, tenor.
...P. M.—Gitanerías.
...P. M.—Concierto Orquesta Rapee.
...P. M.—Foro Nacional.
...P. M.—Paul Dumont y bufos.
...P. M.—Bailables.
...P. M.—Jesse Crawford.
...P. M.—Orquesta Baron Lee.
...P. M.—Orquesta Don Pedro.
...P. M.—Orquesta Carl Moore.

710 K.—WOR—422.3 M.
1440 Broadway

...A. M.—Gimnásticas.
...A. M.—Variedades.
...A. M.—Conjunto Berger.
...P. M.—Diversiones.
...P. M.—Variedades.
...P. M.—Trío Don.
...P. M.—Charla deportiva.
...P. M.—Variedades.
...P. M.—Orquesta Willard Robison.
...P. M.—Variedades.
...P. M.—Mundo al día.
...P. M.—La Bruja.
...P. M.—Rayos de Luna.

700 K.—WJZ—394 M.
711 Fifth Avenue

...A. M.—Canción del día.
...A. M.—Programa infantil.
...A. M.—Trío Landt y White.
...A. M.—Phil Cook.
...A. M.—Variedades.
...A. M.—La finca y el hogar.
...A. M.—Variedades.
...A. M.—Banda de Marina.
...A. M.—Variedades.
...A. M.—Criando al nene.
...P. M.—Elizabeth Lennox.
...P. M.—Ward Wilson, característico.
...P. M.—Notas del día: Lowell Thomas.
...P. M.—Amos y Andy.
7.15 P. M.—Bufonerías.
7.30 P. M.—Orquesta Nolan y cuarteto.
7.45 P. M.—Caprichos del teclado.
8.00 P. M.—Orquesta Eastman.
8.30 P. M.—Programa dramático
9.00 P. M.—Orquesta Wheeler y solistas.
9.30 P. M.—Amenidades musicales.
10.00 P. M.—La Policía Montada de Canadá.
10.30 P. M.—Olas de melodía.
10.45 P. M.—Juguete cómico.
11.00 P. M.—Arrullos musicales.
11.30 P. M.—Jane Froman y orquesta.
11.45 P. M.—Orquesta Eddie Moore.
12.15 A. M.—Orquesta Van Steeden.

810 K.—WPCH—370 M.
1697 Broadway

9.00 A. M.—Variedades.
10.30 A. M.—Amenidades.
12.00 M.—Notas del puerto.
12.05 P. M.—Variedades.
1.45 P. M.—Charla deportiva.
2.00 P. M.—Variedades.
5.45 P. M.—Cuentos para niños.
6.15 P. M.—Sainete.
6.30 P. M.—Musicales.

860 K.—WABC—349 M.
485 Madison Avenue

7.30 A. M.—Diana.
8.00 A. M.—Musicales.
8.45 A. M.—Variedades.
11.00 A. M.—Musicales.
12.00 M.—Orquesta Boulanger.
12.30 P. M.—Variedades.
4.00 P. M.—Orquesta Berrens.
4.30 P. M.—Concierto.
5.00 P. M.—Orquesta Wagner.
5.45 P. M.—Historietas indígenas.
6.00 P. M.—Actualidades.
6.15 P. M.—Vaugh de Leath.
6.30 P. M.—Orquesta George Hall.
6.45 P. M.—Arthur Jarrett.
7.00 P. M.—Myrt y Marge.
7.15 P. M.—Bing Crosby.
7.30 P. M.—Hermanas Boswell.
7.45 P. M.—Morton Downey.
8.00 P. M.—Orquesta Ventree.
8.15 P. M.—Sam el cantaor.
8.30 P. M.—Kate Smith, tonadillera.
8.45 P. M.—Stoopnagle y Budd.
9.00 P. M.—Hermanas Mills.
9.15 P. M.—Orquesta Harry Salter.
9.30 P. M.—Orquesta Smolen.
10.00 P. M.—Orquesta Lombardo.
10.30 P. M.—Orquesta Shilkret.
10.45 P. M.—Cantante callejero.
11.00 P. M.—Sinfónica Columbia.
11.30 P. M.—Orquesta Madriguera.
12.00 P. M.—Orquesta Ben Bernie.
12.30 A. M.—Orquesta Noble Sissle.
1.00 A. M.—Orquesta Hopkins.
1.30 A. M.—Orquesta Arnheim.

1010 K.—WRNY—297.8 M.
29 W. 57th. Street

9.30 A. M.—Gimnásticas.
10.00 A. M.—Variedades.
1.00 P. M.—Noticiero.
5.30 P. M.—Orquesta El Flamenco.
6.00 P. M.—Variedades.
8.30 P. M.—Gitanos rusos.

1010 K.—WHN—297 M.
1540 Broadway

1.30 P. M.—Variedades.
4.15 P. M.—Cantantes y musicales.
5.00 P. M.—Del estudio.

1010 K.—WPAP—297 M.
1540 Broadway

9.00 P. M.—Velada pugilística.
11.00 P. M.—Musicales.
12.30 A. M.—Del estudio.

1100 K.—WLWL—273 M.
425 W. 59th Street

6.00 P. M.—Conjunto Florentino.
6.15 P. M.—Programa irlandés.
6.45 P. M.—Plática.
7.00 P. M.—Hora vespertina.
7.30 P. M.—Plática.
7.45 P. M.—Con los compositores.

ESPECTACULOS

Teatro SAN JOSE
5a. Ave. y calle 110. Tel. MOn 2-4147
Marzo, el mes de las maravillosas oportunidades. Valiosos regalos
HOY
FERNANDO LUIS presenta la Revista
"ALMA ANTILLANA"
con el
CUARTETO ANTILLANO
(Grupo de cantantes puertorriqueños)
ADRIA DELHORT, la Vedette Mejicana.
ROSITA ORTEGA, artista de baile español
CONCHITA BASULS, GUILLERMO MORENO, ANTONIO GARCIA (el negrito) BABY ALVAREZ y demás artistas de la compañía.
EN LA PANTALLA:
Grandiosa sensación de la temporada
"Las Luces de Buenos Aires"
con Carlos Gardel, Sofía Bozán y otras estrellas.

METROPOLITAN OPERA HOUSE
Esta noche, 8 ....SIMON BOCCANEGRA
Miércoles, 8 ....AIDA
Jueves, 1 ....WALKUERE
Jueves, 8.15 ....RIGOLETTO
Viernes 8 ....SADKO
Sábado, 2 ....MANON
Sábado, 8 ....TRISTAN & ISOLDE
PIANO KNABE usado exclusivamente.

RKO REGENT 116 St.-7 Av. HAMILTON 146 St.-B'way
HOY ¡ALGO ESPELUZNANTE!
"MURDERS in the RUE MORGUE"
CON
BELA LUGOSI (Drácula)

LOEW'S 116th St. Entre Lenox y 7th Aves. CONTINUAS 1 a 11 p. m.
Hoy y Mañana
MARIE DRESSLER
en "EMMA"
con JEAN HERSHOLT

MT. MORRIS 116th St. y 5a Ave
★ PELICULAS Y VAUDEVILLE ★
HOY — "PANAMA FLO"
con HELEN TWELVETREES, ROBERT ARMSTRONG y CHAS. BICKFORD.
En la escena:
BANDA "RAG TIME" de Alexander.
Otros 5 actos.

TEATRO PARA GENTE DE COLOR
LAFAYETTE
7th Ave. & 131 St. Harlem
MONTENEGRO y DORITA
Sensacionales bailarines argentinos.
Banda de Fletcher Henderson
LEW AYRES en "HEAVEN & EARTH"

ROXY 7TH AVENUE AT 50TH STREET
"CHEATERS AT PLAY", Thomas Melghan
y un elenco de estrellas. 60 músicos de FRED WARING.
En la escena, "DREAMS", Patricia Bowman. Roxyettes. Cuerpos de Ballet.
2a. Despampanante semana de este "Chistosísimo espectáculo—un verdadero éxito"—Mirror.
REVISTA VAUDEVILLE de LOU HOLTZ Clark & McCullough, Vincent López, Hermanas Boswell, Lyda Roberti y otros.

Warner Bros. Hollywood B'way & 51 St. Circle 7-5900.
Mats. diario 2.30, 50c-$1. Noches 50c-$2.
Broadway y 52nd St.
George ARLISS
en "THE MAN WHO PLAYED GOD"
Mats. 2.45, 50c-$1. Noches 8.45, 50c-$2.

WINTERGARDEN
Broadway y 50th St.
El "LITTLE CAESAR" de Chinatown
Edw. G. ROBINSON
en "THE HATCHET MAN"

STRAND
Broadway y 47th St.
"The EXPERT"
con "CHIC" SALE

¿Vender?
El medio más fácil y rápido es LA PRENSA. Haga su oferta en un Anuncio Clasificado.—No tardará usted en realizar con ventaja la venta.
Lleve el anuncio a una Agencia: telefonéenos para saber cuál está más cerca de su casa. Nuestro número es
CAnal 6-1200

Ayuntamiento de Madrid

Los efectos de la guerra en China

ESTA FOTOGRAFIA ilustra de manera trágica los efectos de los bombardeos japoneses sobre Chapei, barrio de la ciudad china de Shangaí, que desde hace más de un mes se vienen disputando encarnizamente los dos ejércitos beligerantes.

ESTA FOTOGRAFIA, hecha en un avión mientras volaba a través del canal de la Mancha, muestra la ceremonia en la cual la princesa Dayang de Sarawak, esposa del presunto heredero de Regar Brook, se convirtió a la religión mahometana... La ceremonia fué verificada por el doctor Kali Sheldrake, presidente de la Asociación Islámica Occidental. Se trata de una muchacha inglesa que se casó con un potentado indio como lo hizo hace varios años la americana Nancy Miller.

JACK PICKFORD, hermano de la actriz Mary Pickford, acompañado de su tercera esposa Mary Mulherne, belleza de Nueva York; contrajeron matrimonio en agosto de 1930 y ahora andan en trámites de divorcio. Esto es la cosa más natural, lo extraordinario sería que no se quisieran divorciar, ¿verdad?...

LA SEÑORA Leginska, dirigiendo un ensayo de su famosa orquesta sinfónica de mujeres para hacer su presentación el día diez de marzo en el Carnegie Hall de Nueva York, acontecimiento artístico que es muy esperado por los aficionados a la música superior. Es un paso más que dan las mujeres para destruir el prejuicio de que no pueden hacer todo lo que hacen los hombres...

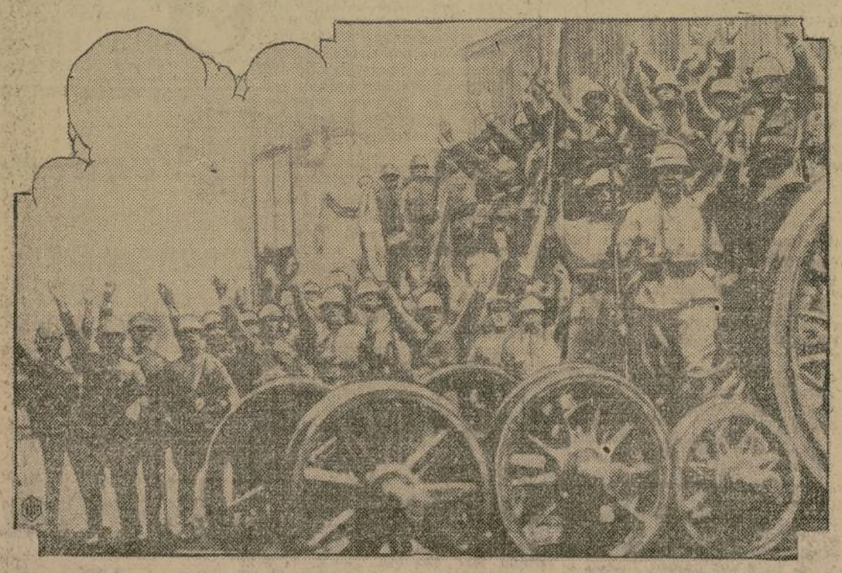

UN CONTINGENTE de refuerzos japoneses, alegres y confiados al parecer, llegan a Shangai para ayudar a sus compatriotas, que hasta ahora y pese a su superior organización y armamento, no sólo no han logrado impresionar a los chinos (y eso que tenían fama de asustadizos) sino que más bien están resultando derrotados...

INTIMIDADES DEL CINE

POR EL CAPITAN ROSCOE FAWCETT

CLARK GABLE

se marchó de Hollywood tres veces porque no lograba conseguir contratos, y de la noche a la mañana se ha convertido en un ídolo.

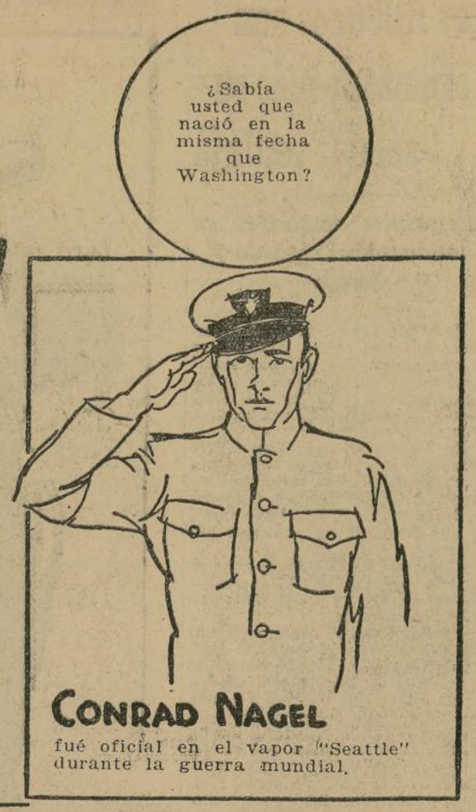

CONRAD NAGEL

fué oficial en el vapor "Seattle" durante la guerra mundial.

ESTELLE TAYLOR

tuvo que mantenerse inmóvil, tendida boca-arriba, durante un mes debido a un accidente automovilístico que sufrió la víspera de Navidad, en el cual se rompió una vértebra.

22

(Copyright, 1932, by The Bell Syndicate, Inc.)

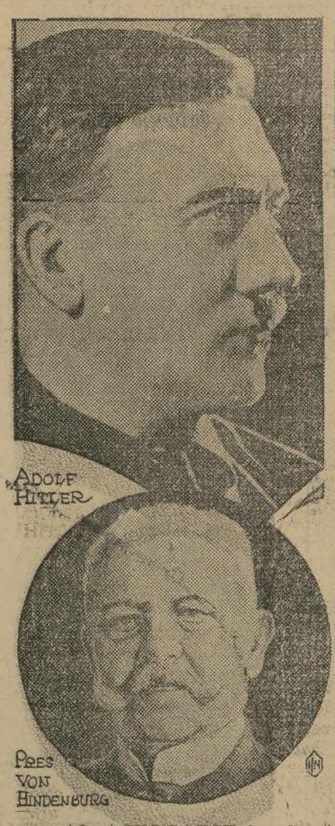

AL ACERCARSE la elección presidencial en Alemania que tanto apasionamiento despierta en el país y vivo interés en el extranjero, es oportuno presentar aquí a los tres candidatos que más probabilidades tienen de triunfo; ellos son: el actual presidente y veterano mariscal Hindenburg, que todo el mundo conoce; Adolfo Hitler, organizador del partido fascista alemán y finalmente el coronel Teodoro Duesterber, que no tiene tantas probabilidades de triunfo como sus dos opositores.

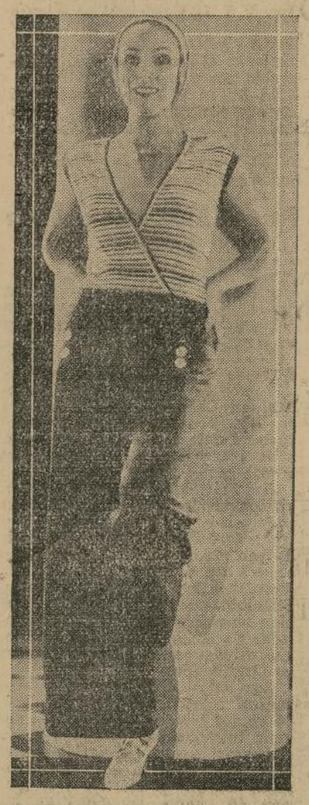

LOLITA (Del Río, por supuesto) lucirá estas piyamas en las playas de Hawaii, en donde se encuentra ella filmando escenas al natural de la superproducción RKO "El Ave del Paraíso."

ACUSADOS del delito de desacato a la corte por haber criticado una sentencia del juez Howard Babcock, de la ciudad de Aberdeen, S. D., como demasiado suave, Mr. James A. Mathews y Mr. Howard S. Anderson, propietario uno y redactor jefe el otro del "Aberdeen American News", han sido condenados a 30 días de cárcel y $200 de multa. Ambos señores aparecen en este grabado y como se ve, el derecho de libre expresión del pensamiento y otras cosas que garantiza la Constitución, son letra muerta para el señor juez ese...

M. ANDRE Tardieu, que acaba de ser nombrado primer ministro de Francia, para substituir al gobierno de Paul Laval, que cayó debido a uno de esos famosos votos de censura, tan frecuentes en Francia y que impiden que un gobierno tenga tiempo de llevar a la práctica programa alguno. ¿verdad?

Honrando a los muertos

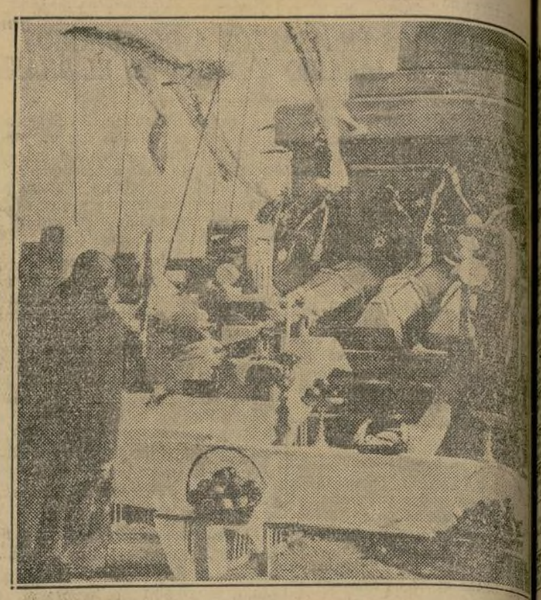

UN GRUPO de ataúdes conteniendo cadáveres de soldados japoneses muertos en el combate que precedió a la captura de la ciudad de Harbin, Manchuria, por los nipones, reunido en un local de la referida población donde recibieron los honores póstumos. Nótese las cestas de frutas y otros manjares que han sido colocados cerca de los muertos. ¿Creen ustedes que se lo irán a comer todo eso?

AHORA tenemos que llamarle el coronel Jack Dempsey, porque el ex campeón ha ido recientemente a aumentar las filas de esos famosos coroneles del estado de Kentucky, que sin haber sido jamás soldados o pasado por una escuela militar técnica, de golpe se ven ocupando esa elevada graduación militar. El gobernador de Kentucky, Mr. Riby Laffoon, saludando en Louisville al gran pugilista cuando éste le visitó recientemente.

UNA ESCENA de la interesante película hablada "Emma", en la que aparecen los populares actores Marie Dressler y Jean Hersholt, que se representa hoy y mañana en el teatro Loew de la calle 116, para que puedan presenciarle el público hispano de dicho barrio.

MRS. FIFI Stillman McCormick, ex esposa del banquero James A. Stillman y en la actualidad señora de Mr. Fowler McCormick, aparece aquí con su hijo Guy, de 10 años, llegando a Boston desde Chicago para saludar al chiquitín que acaba de nacerle a Mr. y Mrs. Stillman y que por lo tanto es nieto de la distinguida dama, que es así abuela por primera vez.

Ayuntamiento de Madrid

FU MANCHU...—Andaman Segundo.—VI.

Importantes planos desaparecidos

Por SAX ROHMER

La puerta exterior de la habitación de Norris West había sido derribada por la policía. El inspector Nayland Smith había informado a Smith que West había telefoneado a Scotland Yard una hora antes, para informar que su morada había sido asaltada por chinos. El hombre que tomó el mensaje oyó el ruido de n cuerpo que caía. La puerta principal de entrada estaba cerrada con llave. Las habitaciones están en el tercer piso. Nada demostrab violencia.

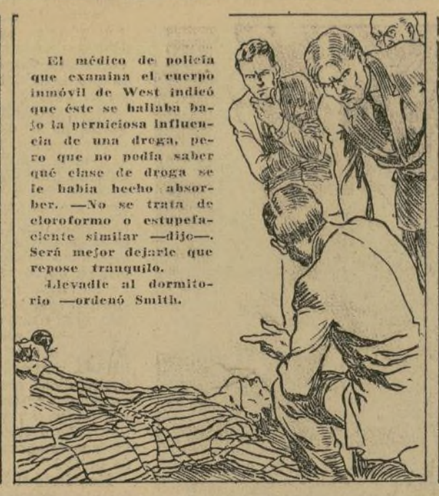

El médico de policía que examina el cuerpo inmóvil de West indicó que éste se hallaba bajo la perniciosa influencia de una droga, pero que no podía saber qué clase de droga se le había hecho absorber. —No se trata de cloroformo o estupefaciente similar —dijo—. Será mejor dejarle que repose tranquilo.

Llevadle al dormitorio —ordenó Smith.

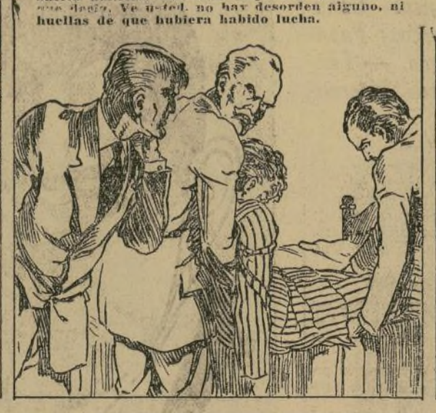

El inspector Weymouth aventuró: —Tal vez tomó una dosis excesiva de algún narcótico y salió del trío. Fué casi imposible entender lo que dijo. Ve usted, no hay desorden alguno, ni huellas de que hubiera habido lucha.

—Tiene razón —dijo Smith rápidamente. Sus pupilas relampaguearon como acero y se fijaron con detenimiento en el dormitorio. De pronto volvióse hacia el inspector y le preguntó:

—¿Qué me dice usted de los planos para la construcción del torpedo aéreo?

—Supongo que deben estar en la caja fuerte. Está cerrada.

© 1931 By Sax Rohmer and The Bell Syndicate, Inc.

Las elecciones de Panamá serán de total libertad

El adjunto y cónsul en Washington, Sr. Valdés, examina la situación

A bordo del "Santa Clara" partió el sábado el joven y distinguido diplomático y político panameño, don Manuel M. Valdés, adjunto y cónsul adscrito a la legación de Panamá en Washington. Regresa a su patria llamado por su gobierno, después de una residencia de varios meses en la capital federal.

Había ya residido en los Estados Unidos el señor Valdés, formando parte de la redacción de LA PRENSA en un tiempo, en el desarrollo de su carrera periodística, que iniciara en Colón, donde fué redactor-jefe del diario "Panamá-América".

En el nuevo régimen panameño, el señor Valdés ocupó el importante cargo de secretario del Juzgado Superior de la República, y más tarde fué jefe de la Sección de Justicia de la Secretaría de Gobierno y Justicia. Ahora, al partir, describió los términos en que está planteada la campaña electoral que se encuentra en su apogeo. Dijo que el presidente Alfaro desea celebrar unas elecciones libres y ha demostrado que irá hasta donde sea necesario, a pesar de que el grupo oposicionista controla el poder electoral. Sobre este aspecto de la situación, expresóse así el señor Valdés:

"La actual situación política de Panamá es única, en ciertos aspectos: un partido desalojado del gobierno a golpe de metralla hace apenas un año, repudiado por la ciudadanía, convicto de peculados, aspira a retornar al poder, apoyando sus aspiraciones en la fuerza que representa el poder electoral. Ante la amenaza de ese partido y de ese poder, el ejecutivo ha declarado que, de ser necesario, opondrá la fuerza al fraude electoral. Mientras tanto, todos los partidos gozan de garantías y el presidente mantiene estricta neutralidad e imparcialidad en el proceso electoral. Las elecciones serán probablemente reñidas y todo indica que será electo el doctor Harmodio Arias, ex presidente provisional y ex ministro en Washington, a quien apoyan las fuerzas que hicieron posible la revolución de enero. La ciudadanía no tolerará que, a base del fraude electoral, asciendan nuevamente al poder los hombres que fueron desalojados de allí porque traficaban con la república. La historia dirá si los beneficios que el país recibirá de unas elecciones libres en circunstancias especialísimas, en un período de transición entre el pasado tenebroso y el porvenir luminoso, corresponderán a los daños que la violencia de la campaña pre electoral y de esas elecciones puedan causar a Panamá."

Mostróse entusiastamente elogioso del presidente Alfaro, a quien todos reconocen — dijo — como "el estadista de brillantes ejecutorias que ha hecho de las prácticas republicanas un verdadero símbolo". Afirmó la aversión de los panameños a la intervención extranjera en sus elecciones. Y declaró que la ciudadanía rechazaría, acusando de traición a la patria, a quien resultara culpable de un nuevo atentado a la soberanía de Panamá.

El señor Valdés, al margen de la cuestión económica, mencionó que el país cumple religiosamente con sus compromisos internacionales. Y al fin, afirmó, que las relaciones entre Panamá y los Estados Unidos se mantienen en un plano de cordialidad, aunque no se han iniciado siquiera gestiones para negociar un tratado que substituya al de 1926, rechazado por la Asamblea Nacional.

AGENCIA FUNERARIA

LA CASA FUNERARIA

Ceremonia Económica

Llame TRafalgar 7-8200

FRANK-E-CAMPBELL

"The Funeral Church" Inc. (NON SECTARIAN)

Broadway at 66th Street, N.Y.

Sociedades Hispanas

NUMEROSA Y SELECTA CONCURRENCIA ASISTIO AL BAILE-CONCIERTO EN EL CLUB ESPERANZA

Eran las primeras horas de la madrugada de ayer, cuando las últimas notas de la orquesta daban por terminado el brillante festival artístico-bailable organizado por los componentes del Club Esperanza, en sus salones con el fin de reunir fondos para la adquisición de pistas propias para juego de tennis.

Una selecta concurrencia que se aproximaría al medio millar, invadió los dos salones desde las primeras horas de la noche, haciéndose punto menos que imposible el transitar por ellos. El conjunto musical ejecutó sendos bailables que las parejas aprovecharon con verdadero deleite.

Cerca de las once de la noche dió principio el programa artístico, actuando de maestro de ceremonias el popular artista argentino Spaventa. El dueto Ayala-Cáceres, cantó varias canciones típicas argentinas, acompañándose con sus guitarras; fueron muy aplaudidos. Seguidamente el quinteto "Los Siboneyes" ejecutaron algunos números de música criolla, que agradaron mucho.

La parte segunda del concierto estuvo a cargo del excelente cantante mejicano Tito Guizar, quien con exquisita voz cantó notables canciones de su repertorio, las que fueron ovacionadas repetidamente por sus muchos admiradores. De amenizar los intermedios se encargó el fino humorista y cantador de tangos Spaventa, quien proporcionó gratos momentos de risa al auditorio.

Por último se reanudó el baile y continuó con la misma animación y entusiasmo. Los concurrentes fueron obsequiados con refrescos por la comisión organizadora, la que recibió merecidas felicitaciones por el éxito alcanzado.

CELEBRO UN BAILE EL CLUB HIJOS DEL SOL

Con regular concurrencia de público se llevó a efecto el baile, el sábado último, en el Westminster Hall, organizado por este club. Diversas colonias hispanas se hallaban ampliamente representadas, divirtiéndose con alegre animación y bailando las populares danzas que facilitaba un escogido conjunto musical.

La comisión de fiestas atendió solícitamente a la concurrencia, la cual salió muy satisfecha del festival.

CASA DE GALICIA ORGANIZA UN BAILE DE PIÑATA

Con bastante concurrencia de público se celebró el festival de Casa de Galicia, el sábado pasado, el cual proporcionó horas agradables a los jóvenes que asistieron al mismo, bailándose animadamente a los acordes de la Rondalla.

También se representó el drama "La mala hembra", en el que tomaron parte la señorita Alicia Macho y Juanita Salazar, con la cooperación del cuadro de la sociedad. El baile terminó después de la una de la madrugada.

El próximo sábado tendrá lugar en el salón de esta agrupación, un baile de piñata, para el cual se están completando los detalles, a fin de que sea tan lucido como los anualmente celebrados.

Se han destinado seis premios para los mejores disfraces infantiles, lo que unido a otros atractivos hará que el festival resulte interesante y divertido.

Una multitud enorme ovaciona a Gigli en el Carnegie Hall

A teatro repleto de una muchedumbre entusiasmada e incondicional, Beniamino Gigli, el magnífico tenor del Metropolitan Opera House dió ayer su concierto anunciado. El programa le proporcionó oportunidad de lucir su voz, indudablemente soberbia y de excelentísima escuela, en la mejor de las formas. Y el cantante, que es artista de corazón y además "se entrega" de corazón a su arte, tuvo una tarde excepcional.

Cantó el programa, ya largo, y otros tantos números de "encore". Y en varios de ellos, una aria de "Marta", el sueño de "Manon" y dos repeticiones de "Aida", el teatro entero parecía vibrar bajo las ovaciones y aclamaciones que acogían las últimas notas de cada número. Gigli, sin duda, en el arte tan discutido ya del "bel canto" es una de las más grandes figuras contemporáneas. Tiene a veces la potencia de órgano de la mejor época de Caruso, y una ductilidad y suavidad de tonos que matizan su escuela de canto, en forma cada día más característica. Ayer demostróse deseoso de exhibir la amplitud extraordinaria de registro de su voz y los números del programa y las repeticiones diéronle oportunidad para ello. Las ovaciones se prolongaron hasta muy caída la tarde.

Fuller derrotó por puntos a Ray Miller

Sammy Fuller se ha hecho acreedor a un nuevo encuentro con Tony Canzoneri derrotando por puntos en el Garden la noche del viernes último a Ray Miller después de diez furiosos asaltos, presenciados por un numeroso gentío.

Fuller se impuso en toda la línea.

Natie Brown le ganó por puntos una pelea de trogloditas al argentino Vicente Parrille. La decisión fué una verdadera injusticia porque el suramericano demostró ser el mejor de los dos.

Emil Pladner y Antol Kocsis empataron su pelea de diez asaltos.

Nuncio apostólico para Bolivia

GENOVA, Italia, febrero 28. (AP) — A bordo del vapor "Conteverde" saldrá el 3 de marzo próximo para Buenos Aires, de donde seguirá para La Paz, el nuevo nuncio apostólico designado por el Vaticano para Bolivia, monseñor Luigi Centoz.

Cartas detenidas en la Oficina de Correos

La persona interesada en alguna de estas cartas debe reclamarla personalmente o por escrito al City Hall Post Office, General Delivery, New York City. Es muy necesario mencionar la fecha en que aparece publicada en LA PRENSA, su número en la lista y indicar también de qué país usted se imagina que procede.

Lista española, febrero 29, 1932

1. Alvedo, Alfonso; 2. Alvarez, Alfonso A.; 3. Alvarino, Andrés R.; 4. Alvarez, María M.; 5. Alvarez, Joaquín; 6. Alvarez, Santos; 7. Amado, Aurelita (2); 8. Arnos, Familie; 9. Arradondo, Catalina Z.; 10. Artola, Miss Susana; 11. Blanco, José G.; 12. Barral, D. Enrique S.; 13. Barrera, Consuelo; 14. Basden, Thabatha J.; 15. Batlle, Jorge; 16. Bermúdez, José; 17. Boch, L.; 18. Bolanos, Salustiana; 19. Buezo, Carlos P.; 20. Bulnes, Pedro L.; 21. Caamaño, Federico S.; 22. Catrufo, Alfonso G.; 23. Calderón, Carlos H.; 24. Calvo, Josefa S.; 25. Cantor, Elsa; 26. Cartagena, Mrs. Adela; 27. Castillo, Eduardo L.; 28. Castillo, Juan R.; 29. Cerduro, Alejandro; 30. Cividanes, José V.; 31. Comala, Luis; 32. Candra, Guillermo; 33. De Bermúdez, Teresa A.; 34. De Córdera, Elisa C. J.; 35. De Frana, G.; 36. De Fuano, Rosa V.; 37. De González, Juanita; 38. De Kuzell, María L.; 39. Dreponte, Erminia; 40. Desplauques, S.; 41. De Veiga, Josefa Oliva; 42. Díaz, Alfonso; 43. Díaz, Gerónimo; 44. Diegner, Emilio; 45. Drioll, Emilio; 46. Enríquez, H.; 47. Estrella, Belisario; 48. Fernández, Antonio L.; 49. Fernández, Saturnino; 50. Fernández, Vicente R.; 51. Flehal, Ches; 52. García, Mary A.; 53. Guimarárs, Pedro; 54. Godoy, Eudaldo P.; 55. Golau, Elisa (2); 56. González, Isabel; 57. González, Jesús S.; 58. González, J. E.; 59. Gutérrez, Toseder; 60. Henríquez, Miss Ada; 61. Hernández, Mrs. Cisline; 62. Infante, Peter R. (2); 63. Inz, Enrique Verbas; 64. Iraca, Juvenial D.; 65. Karmol, Max; 666. Lomelino, Agustus; 67. López, Andrés; 68. López, Mrs.; 69. Marihena, José R.; 70. Martitegui, Angeles A.; 71. Mendiguchía, Domingo; 72. Michal, Augustine; 73. Milán, Arturo J.; 74. Montalvo, Adriano N.; 75. Morales, Víctor; 76. Morlab, Pedro; 77. Moscoso, Carlos O.; 78. Murrieta, Miss J.; 79. Mujano, José F. 80. Naranjo, Antonio; 81. Noriega, Fernando; 82. Nava Genaro M.; 83. Oriega, Joseph P.; 84. Otero, Antonio A.; 85. Prescoties, Bárbara; 86. Pena, Marcos F. M.; 87. Peruras, José; 88. Perricho, Domínguez; 89. Pérez, Juan A.; 90. Prieto, Luis F.; 91. Pita, Rogelio G.; 92. Portela, Augusto; 93. Ramírez, Manuel; 94. Rego, Orlando; 95. Restrepo, Aurelio M.; 96. Reyes, Quirino; 97. Ríos, José G.; 98. Ríos, José R.; 99. Rivero, Carmen F.; 100. Rodríguez, Emilio C.; 101. Rodríguez, Fernando R.; 102. Ruiz, Celestino G.; 103. Ruiz, Horacio D.; 104. Ruiz, Mrs. R.; 105. Shio, Carmen S.; 106. Santana, Mrs. H.; 107. Santrella, Josefina; 108. Silva, Mrs. Anna; 109. Sison, José H.; 110. Suome, Lipriján; 111. Turrui, Pietro; 112. Vana, Modesto L.; 113. Velasco, Jesús (2); 114. Vélez, Alfredo; 115. Viriñez, Manuel; 116. Viriñez, Manuel.

J. J. Kirley, Postmaster.

ROMPECABEZAS DIARIO

¿POR QUIEN ESPERA?

(Si no halla la solución, búsquela en esta misma página, entre las columnas de anuncios clasificados.)

Alquileres

Departamentos amueblados

CHELSEA 228 E. Se alquila o se vende 4 cuartos. Matrimonio o jóven. Tercer piso. Apt. 13, atrás.

CHELSEA 36-38 W. Aptos. 2-3-4 cuartos amueblados; 2 cuartos, $7.50; 3, $9; incluye luz, ropa cama.

CHELSEA 1756 Madison. Mejores aptos. Gran Grande, 2 cuartos, muebles completos. Gas, electricidad, ropa blanca.

Departamentos sin amueblar

18 STREET 429 WEST

Independiente, calefacción. Familia. T. May.

CHELSEA 300 W. Cuartos independientes a $10, con cocina. Todas comodidades. SUsquehanna 7-8191. Casa Prida.

CHELSEA 57 West. Cuartos "studio", doble, sencillo; privilegios cocina. Mable. Levein.

CHELSEA (409 WEST END AVE.) semana gratis. Cuartos bien redecorados. Razonable. Kennedy.

CHELSEA 15 W. Habitaciones chicas y muy confortables: ventilación, silencio, cerca parque, vías comunicación.

CHELSEA 78 W. La Nueva Casa. Cuartos sencillos, elegantes, todas comodidades. Rodríguez, SUsquehanna 7-7316.

CHELSEA 175 W. Cuarto frente, doble, 1, 2 o 3; agua corriente; todas las conveniencias. Teléfono. Roddy.

CHELSEA 209 West. Dobles, sencillos, muy atractivos, todas conveniencias, agua corriente, teléfono, radio y victrola. Adelante. Leyda.

CHELSEA 152 W. Soleados, limpios, sencillo, $4 y $6. Teléfono, calefacción, cerca movimiento subway, elevado. Dolen.

CHELSEA 201 West. Familia respetable, único huésped; cerca subway. Muy cómodidades. $4. Vidal, Piso 2.

CHELSEA 64 West. Cuarto al frente, cocina, baño privado, recién decorado, sábado de abrir. Todo por $10 semana. Acudan Apt. 1-C.

CHELSEA 324 W. Sencillos desde $4. 2 cuartos, desde $10. Servicio hotel.

CHELSEA 256 W. Cuartos atractivos, dobles, baño privado. También $4. Calefacción.

CHELSEA 131 E. Sencillo, $3.50-$4, doble $6. Independiente, agua corriente, luz, ducha, cocina. Cerca subway.

CHELSEA 62 East. Esq. Madison Ave. Habitaciones amuebladas, matrimonio o personas solas, desde cuatro pesos, cocina. Jardín, pisos 1 y 2.

112 STREET 50 WEST

Cuartos grandes, $5; dobles, $6. Grandes al frente, para 2-3 personas, departamento de 2 cuartos $10, con grande privacidad. 112 Transeúntes. Buen servicio. Teléfono. Ascensor.

CHELSEA 111 W. Tres cuartos al frente, $12. Otro $3 en adelante. Nuevo. Comodidades. Sánchez.

CHELSEA 142 W. Bonitos cuartos grandes, pequeños, también apto. 3 cuartos. Calefacción. MOn. 2-8345. Apt. 1.

CHELSEA 300 W. Doble o sencillo, cocina, cocinilla, agua corriente. Rebaja $3.50, $4, $6.

CHELSEA y 3rd Ave. Hotel Huntington. Calefacción, duchas, 75 cts. al día. Sencillo, $4 semanales.

CHELSEA 71 West. Hogar tranquilo, habitación. Ascensor. Prefiero caballero español. $3.50. Apt. 12, frente.

CHELSEA 135 W. Cuarto privado, matrimonio o persona sola; con o sin comida. Apt. 4.

119 STREET 5 WEST

VENTA HABITACION AMPLIA. PRECIOS COMODOS. ARCE.

125 STREET 254 EAST

Dos cuartos grandes, claros. Cocina, $5-$7. Admitimos niños.

CHELSEA 601 W. Cuartos vista B'way. Matrimonio, con o sin comida. Pareja, familia española. Apt. 4-D.

CHELSEA 620 W. Esq. Riverside. Cuarto 1 o 2 personas. Todas comodidades, desayuno, cena. Barato. Apt. 61.

CHELSEA 601 W., frente B'way y Riverside, sencillas, escensor, teléfono, calef., con o sin comidas, desde $5. Apt. 44.

CHELSEA 550 W. Familia española alquila cuartos y baratos en casa privada, 1 o 2 personas; con, sin comidas.

CHELSEA 543 W. Habitación exterior, ventanas, todo confort, barato. Familia. Apt. 62.

CHELSEA 542 W. Lindísimas habitaciones, dobles y sencillas, estilos modernos, precios moderados.

RIVERSIDE 224. (95 ST.)

Lo mejor, razonable. Acomodador. Empleada. RIverside 9-10104.

Colocaciones

Oferta—Hombres

Joven indio-español, importador tripa para embutidos. Informa M. Rodríguez, Kosp St., Brooklyn.

Joven, ciudadano americano soltero, con nociones albañil, carpintero. Sueldo. Escriba mencionando edad, si tiene familia y salario mínimo desean. 35. LA PRENSA.

Enseñanza—Hombres

ENTIENDO a manejar películas hablados. Enseñaría ganar hasta $60 semanales. Contestando Navarro, "Universal" Classified Office, 136 — 3rd Ave., cerca 13. Primer piso.

MEDIANO oficio barbero en nuestra escuela. Ganaremos salario y comisión a los alumnos. 138—3rd Ave. (17 St.)

CHAUFFEURS. Aprendan a barbero. Unica escuela española. Pagos fáciles. London Barber School, 1—3rd Ave. (14-15 Sts.)

Demanda—Hombres

SOLICITO planchador, experiencia mano y máquina. Herman, vestidos señora, trajes caballeros. Susquehanna 7-8191. González.

Oferta—Mujeres

VENDEDORAS, "taggoters" con experiencia en vestidos. También contratistas. Acudan a la casa. Uneeda Notion, 1123 Broadway Street.

VENDEDORAS, máquinas "menders", con experiencia en aplique de encajes. Buena comisión. Schinkanok, 106 East 19 St.

Vendedoras, "Tuckers" a mano. United, 34 W. 34 St.

Colocaciones

Continuación—Oferta Mujeres

MUCHACHAS se necesitan para parejas de baile. Experiencia innecesaria. Acudan después 8 p. m. listas para trabajar. Primrose, 322 West 125 St.

MUCHACHAS para trabajar en salón belleza, con conocimientos shampooing y manicura. 1831—3rd Ave. (101 y 102 Sts.)

MUCHACHAS para coser a mano, ropa interior seda. Deben tener experiencia. Elan Lingerie Co., 220—5th Ave. Cuarto 707.

OPERARIAS

con experiencia vestidos señora de $2.25. 176 East 106 St. Pisos 1 y 2.

OPERARIAS con experiencia en faldas. Revah, 2009—3rd Ave. Entre 110 y 111 Streets.

OPERARIAS Y TERMINADORAS se necesitan, con experiencia. 48 West 25 St. Cuarto 303.

SE DESEAN BORDADORAS y "smockers", buena paga, para casa. Solicten 1880 Lexington Ave., esq. 117 St., después 2 p. m.

SOMBRERERA, "FORELADY", debe ser capaz de hacerse cargo de un taller completo. Sombreros de a $2. Mayleas & Mayleas, 65 West 39 Street. Piso 15.

TERMINADORAS con experiencia para aplique en encajes. Gambetta, 315 West 39 St. Piso 19, atrás.

VENDAN medias a menos precio que en tiendas. $20 semana, comisión. Southern Hosiery, 71 Nassau St. "Suite" 604.

SERVICIO DOMESTICO

MUJER para trabajo de casa, dormir dentro; $25 al mes, casa y comida. Acuda 1360½—5th Ave., esquina 113 St. Altos "Tienda 5-10c."

Demanda—Mujeres

DESEO trabajo casa familia, para cocina y trabajo general. 269 W. 73 St. SUsquehanna 7-7730.

SEÑORA desea trabajo general limpieza, horas o días, con familia respetable. 219 West 104 St. ACademy 2-9546.

Escuelas

Automóviles

SPANISH AMERICAN AUTO & AVIACION SCHOOL. Oficina Principal: 736 Lexington Ave. (calle 53). Aprenda automovilismo - aviación - soldar. Estudios prácticos garantizados. Unica escuela ciudad dirigida por experto español, Emilio Sánchez. Aseguramos satisfacción. Servicio empleo gratis. Catálogo gratis.

ESCUELA ESPAÑOLA

Se enseña prácticamente. Guía y mecánica de automóviles. Curso para guiar $10. Mecánica $5 de entrada y $2 semanales. Licencia y diploma asegurados. Día y noche. 134 West 20 St., entre 6th y 7th Aves.

GUIAR automóviles, $10. Curso especial mecánica, aviación, soldadura. American Trade Schools, Inc., 133½ E. 59 St.

Bailes

DE REVUELTA. Hablase español. Tango, Vals, Rumba, Foxtrot. Pasodoble para salón, Tangos, Acrobáticos, Adagios, Apaches, etc., para profesionales. Curso especial $5. 11 West 86 St.

TODOS LOS BAILES modernos de salón y escena, enseñados privadamente; $1 por lección; curso garantizado para principiantes, $5. Miss Alma, 108 West 74 St. ENdicott 2-2540.

BAILES de salón y clásico, por señorita rusa. Hablase español. Lección $1. 308 West 90 Street. SChuyler 4-5213.

Escuela Comercial

TAQUIGRAFIA Pitman. Curso rápido. Ortografía. Correspondencia. Mecanografía. español. 203-205 W. 94 St. Señor Lobato.

ESTUDIO "Ramona", 168 W. 96 St. Centro educativo comercial y social. Español. Inglés. Estenografía (Pitman), Mecanografía

Idiomas

INGLES

Usted puede hablar inglés bien en muy poco tiempo por nuestro nuevo método. EXITO POSITIVO.

EXPERTAS SEÑORITAS AMERICANAS dan interesantes lecciones.

Horas de 9 a 9 diariamente.

LECCIONES PERSONALES 50 CTS.

MAS DE 20 AÑOS DE PRACTICA.

INSTITUTO UNIVERSAL

1265 Lexington Ave.

(Entre 85 y 86 Sts.)

INGLES

Nuevo método. Resultados sorprendentes. LECCIONES PERSONALES 50c.

Diariamente 9 a 9. Domingos 10 a 4.

Escuela privada. Establecida 18 años.

BLANCHE FISHER.

1264 Lexington Ave.

(Entre 85 y 86 Sts.)

EASTMAN SCHOOL 38 W. 123 St. Esq. Lenox — Secretaría, Teneduría, Negocios, Servicio civil, Inglés extranjeros, Delineo — Co-educación, Día y noche, Gastos moderados, Aseguramos empleos. N. York. N.Y.

INGLES, LECCIONES PRIVADAS por americana que habla español, $5 al mes, tres veces por semana. Horas 9-9. Escuela Tricha, 564—7th Ave., entre 40 y 41 Sts.

PROF. MARIN. 612 W. 138 St. Inglés, francés, portugués, italiano, alemán, español. 15 años High School, N. Y. y P. Rico. Tel. BR 2-9677. Visite una clase y juzgará.

SRTA. MARIA PERONNET

Profesora de Francés, Inglés, Español e Italiano. Traducciones. 206 West 80 St.

Música

Briceño Studios BRadhurst 2-0225 543 W. 148 St.

mañanas. RIverside 9-9825. 168 W. 96 St., tardes y noches. Profesor de violín, piano, flauta, saxofón, banjo, mandolina, guitarra. Afinación y reparación de pianos.

MARIA J. FERNANDEZ. WAsh. 7-2117

Profesora piano, solfeo, guitarra, tiple, mandolina, teoría, armonía, composición.

Vocal

PERFECCION SU VOZ

con el mejor método del mundo. Audición gratis. Roig, 414 West 46 St.

SOLUCION DEL ROMPECABEZAS DE HOY

A lo largo del brazo derecho de la joven, al revés.

LIBRERIAS. Los buenos libros dicen que son los mejores consejeros. Las librerías que se anuncian en LA PRENSA tienen a su disposición los libros en español que a usted le interesen.

Profesionales

Abogados

ABOGADO CIVIL y CRIMINAL, ESPAÑOL

M. C. Guilhempe

277 Broadway. Tel. WOrth 2-1161.

Notario Público. Cuarto 1509.

DR. JOSE JUSTIN FRANCO

Graduado de las Universidades de Cuba y New York. ABOGADO ante las Cortes Cubanas y Americanas, ex Juez Suplente de la Habana. NOTARIO PUBLICO.

79 Wall St. Teléfono BEekman 3-9732.

ABOGADO NOTARIO

FRANK ANTONSANTI

1360½ Quinta Avenida, esq. 113.

Tel. UNiversity 4-0115.

EMILIO NUÑEZ

ABOGADO Y NOTARIO

160 BROADWAY. Tel. CORTLAND 7-0638.

PETER BAJARDI

ESPECIALISTA EN ASUNTOS CIVILES

200 West 111 St. MOnument 2-3830

LEON BLEECKER. Abogado y Notario, Civil y Criminal. 225 West 34 St. (esq. 7a. Ave. Teléfono LAckawanna 4-0327.

Dentistas

Dr. I. R. Wolfé

DENTISTA ALEMAN ESPAÑOL

101 W. 117 St. (Lenox Av.)

1773 LEXINGTON AVE. (110 ST.)

227 FULTON ST. BROOKLYN.

"EL DENTISTA DE CONFIANZA"

Rayos X, piorrea, Examen gratis. Precios bajos. Pagos a plazos. Abierto noches y domingos. Especialidad en puentes y extracciones. Gas y novocaína. Unico dentista recomendado por PAULINO UZCUDUN.

Dr. S. S. FARRELL

CIRUJANO DENTISTA

Establecido por más de 25 años.

341 WEST 23rd STREET

Entre 8a. y 9a. Aves. Tel. WAtkins 9-3551. Trabajos garantizados. Pagos fáciles, semanales. Abierto hasta las 9. Domingos las 3 p. m. SE HABLA ESPAÑOL. RAYOS X. ADMINISTRAMOS GAS.

Dr. Debrot DENTISTA ESPAÑOL

149 West 72nd. Street.

Cerca Broadway.

Especialista en casos dificultosos. Rayos X. Administración de Gas y Novocaína.

DR. SCHOR CIRUJANO DENTISTA

61 West 86 Street

(Esq. N. E. Columbus Ave.)

Dentistería moderna en todos sus ramos. Horas 9-9. Domingos 10-2.

Precios bajos. Pagos semanales.

DR. DE ROSA

DENTISTA ESPAÑOL. — Consulta gratis.

157 West 14 Street Esquina a la 7a. Ave.

30 AÑOS PRACTICA

Dr. HANDELSMAN

1 W. 114 St., esq. 5a. Ave.

DENTISTA ALEMAN ESPAÑOL

Especialidad en extracciones y puentes.

DR. J. SCHWARTZ, Médico y Dentista. 200 E. 67 St. Esq. 3a. Ave. Si tiene usted algún mal cuya causa pueda estar en los dientes, venga a mí. Precios muy módicos.

DR. LEON LABIN, 78 WEST 85 STREET Esq. Columbus Ave. Dentista Español. Precios bajos. Pagos a plazos. De 10 a 9.

DR. VON DER PORTEN. Dentista alemán. 24 West 104 St. (Columbus Ave.) Habla español. Precios muy bajos.

DR. C. J. COLON CIRUJANO DENTISTA

56 St. Nicholas, Esq. 113 St. MO. 2-0772.

Médicos

Dr. J. Apellaniz

Clínica Médica — Rayos X.

Laboratorio Roentgeno-Electro y actinoterapia. Tratamiento rápido enfermedades vías urinarias y de la sangre.

200 W. 114 St. MOnument 2-3719.

Días laborables—12 a 2 y 6 a 8.

NARIZ, OIDOS Y GARGANTA

Operaciones diarias de amígdalas, $15. Vías urinarias y sangre.

DOCTOR ALEMAN, HABLA ESPAÑOL

Dr. Weinberger

158 W. 58 St. Tel. CIrcle 7-0685.

Hemorroides

Curadas sin operación. Dr. R. DAVIDE, 78 Irving Place, entre 3a. y 4a. Aves. Entrada 19 St., N. Y. Tel. STuyvesant 9-1048. Horas 10-1; 5-8. Domingos 10-1.

Doctora L. DI MOJA

219 East 116 St. Teléfono LEhigh 4-3970.

OBSTETRICA. MEDICO CIRUJANA.

ESPECIALISTA PARA LAS MUJERES.

Horas 10-12 m. y 5-7 p.m. Doming 10-12

OJOS, NARIZ, GARGANTA, OIDOS

Dr. N. Guillempe, especialista

219 W. 14th St., Tel. WAtkins 9-6496.

Horas de 11 a 1 y de 5 a 7.

DR. PEDRO N. ORTIZ

141 West 110 St. entre Lenox y 7th Aves. Medicina General. Tel. UNiversity 4-3991. Horas de consulta: 4 a 7 p.m. y por cita

DR. E. VERGES CASALS

543 W. 146 St. BRadhurst 2-8446.

Horas 4 a 7 y por cita.

DR. J. E. CRESPO

Especialmente ojos-nariz-garganta. 200 W. 113 St., esq. 7th Ave. MOnument 2-7172.

DR. E. GARCIA LASCOT

1829—7th Ave., entre 111 y 112 Sts. Tel. MOnument 2-2865. Horas 10-12, 4-9.

Dr. L. M. HERBERT 45 WEST 110 ST.

Rayos X, corazón, pulmón, estóm., niños, mujeres. MOnument 2-2494. 8-10, 12-2, 6-8.

DR. RUFFOLO. Especialista para mujeres y operaciones de parto. 165 East 83 St. BUtterfield 8-6278. Horas 11-2; 5-7.

DR. J. M. MARXUACH 221 W. 79 St.

Tel. TRafalgar 7-6041. Consultas 1-3 y 7-8

DR. SOL BEGUN Horas 8-10, 12.30 a 1.30, 6-8.

1659 Lexington Ave. LEhigh 4-2561—2562.

DR. BOLOGNINO

311 W. 28 St. 9-10, 2-4. LAckawanna 4-4643

DR. GONZALO E. ESPEJO, 467 Central Park West (107 St.) De 5 a 7. ACademy 2-4140 y 171 W. 71 St. ENdicott 2-1669. 2-4

Dr. A. CAIRONE, enfermedades mujeres, génito-urinarias, sangre. 9-1, 3-4, 6-7.30. 216 E. 17 St. STuyvesant 9-3463. Dom'gos 9-1.

Profesionales

Continuación—Médicos

Dr. Henriquez

Médico Español.

121 WEST 79 ST.

de la escuela práctica de París.

30 AÑOS DE EXPERIENCIA

ESPECIALISTA EN ENFERMEDADES DE LOS HOMBRES

EN LAS VIAS URINARIAS.

ANTIGUAS ENFERMEDADES MAL TRATADAS.

INYECCIONES INTRAVENOSAS ALEMANAS.

VEJIGA, RIÑONES Y PIEL

Eczemas, úlceras, granos, análisis de la sangre.

Reumatismo, Estómago, Corazón, Pulmones, Enfermedades Nerviosas.

ELECTROTERAPIA

RAYOS ULTRA VIOLETA

Horas: de 9 a. m. a 9 p. m.

Domingos de 10 a. m. a 1 p. m.

Tel. ENdicott 2-4866.

PRECIOS MODICOS.

ESPECIALISTA ALEMAN

PIEL, SANGRE, VIAS URINARIAS, INYECCIONES ALEMANAS.

Casos agudos y descuidados.

SE HABLA ESPAÑOL.

Horas 10-1, 2-9. Domingos 11-12.

Dr. Meer

156 W. 44 St. Cuarto 302, Ascensor

New York City. Tel. LAckawanna 4-2180.

ENFERMEDADES DE MUJERES, sangre y piel. Dr. SARNELLI, especializádose en la Universidad de Nápoles. Larga práctica Centro América. Inyecciones intravenosas. Rayos ultravioleta. 32 W. 12 St., entre 5a. y 6a. Aves., N. Y. Horas 8-12 y 5-8. Domingos 8-1. Tel. TOmpkins Square 6-6581.

PATERSON, N. J.

DR. JUAN PAYAWALL

MEDICO Y CIRUJANO ESPAÑOL

170 Broadway. Tel. ARmory 4-0981.

Notarios

RAMON MIRANDA

Notario Público Comisionado de Escrituras de Puerto Rico. Asuntos notariales en general. Traducciones e Intérprete. 25 años de meritoria actuación. 59 Pearl St., New York. Tel. WHitehall 4-2762.

NOTARIA REPUBLICANA

239 W. 14 St. N. Y. Tel. WAtkins 9-9004. Consultorio de Emigración y Naturalización. Escrituras, pagarés y poderes para España. Intérpretes. Traducciones. Pasajes.

FRANK MARTIN. Suc. de G. P. Macías. Notario Público. En el mismo piso del Consulado de España. 1071—5th Ave. PE 6-0326. Toda clase documentos notariales y pasajes a todas partes del mundo.

Obstétricas

MARIANA LOPEZ de Rojas. Comadrona graduada, experta, absoluta reserva. 121 W. 116 St., subway Lenox UNiv. 4-2049.

ROSELIA N. VAZQUEZ. Títulos de Cuba, Florida y N. Y. Reserva absoluta. 471 W. 145 St. Apt. 4. Tel. EDgecombe 4-8705.

LEONI VDA. DE GUILLEN, comadrona, ofrece sus servicios profesionales. 140 W. 116 St. Apt. 2. Teléfono UNiversity 4-5656.

Opticos

PARA ELEGANCIA, EFICIENCIA Y ECONOMIA, VISITE AL

DR. DOMINGO MASTACHE

OPTOMETRA Y OPTICO ESPAÑOL

Examen de la vista. Receta de lentes y fabricación de espejuelos.

73 West 116 St., esquina Lenox Ave.

Horas 9 a. m. a 9 p. m. UNiversity 4-6344.

DR. PACHECO MORALES

OPTOMETRA. RECETA DE LENTES

536 W. 143 St. Cerca B'way. 9 a 9. 7 a 9.

Quiroprácticos

J. M. AMADEO, Ph. C. G.

QUIROPRACTICO MASAJISTA

3505 B'way, esq. 143 St. EDcombe 4-7149.

Varios

Casos de huéspedes

José Rodríguez 140 W. 82 St. SUsquehanna 7-7043

Cuartos confortables, con o sin comida. Calefacción moderna. Precios módicos.

LA BILBAINA. Confortables habitaciones, céntrico, precios módicos. Magnífico restaurante. 218 West 14 St. CHelsea 3-9155.

COMIDA a la sudamericana, 5 platos, postre y café 50 cts. Cuartos de $4 a $10. Sra. Ballestero, 176 W. 86 St. SUsq. 7-5222

LA NUEVA CONTINENTAL

Todos los adelantos. Comida a la española y criolla. J. Blanco, 66 West 91 St.

Comidas

BUENA COMIDA, 5 PLATOS

Postre y café, 50 cts. Aquí o a domicilio. 540 W. 136 St. Apt. 25. BRadhurst 2-9711.

Dulcería

DULCERIA "LA MODER

Industria, Banca y Comercio

Argentina buscará ante todo el equilibrio de su presupuesto. — Calcúlase en 3,-500,000 el déficit fiscal del Uruguay. — Procédese en Cuba al cobro de los nuevos impuestos.

ARGENTINA BUSCARA ANTE TODO EL EQUILIBRIO DE SU PRESUPUESTO

BUENOS AIRES, febrero 28.—Al retirarse del ministerio de Hacienda, el señor Enrique Uriburu, que desempeñó dicha cartera en el gobierno provisorio del general Uriburu, informó detalladamente sobre la condición en que quedaba el sistema monetario argentino, mostrando que a pesar de la expansión de las facilidades para el redescuento, no se había aumentado la moneda en circulación. De hecho el total de moneda en circulación al presente es inferior al del año pasado.

El ministro saliente considera que de todos modos es necesario el establecimiento de un banco central y nuevas leyes bancarias, declarando que ello es necesario y esencial para la estabilización eventual del circulante, así como para mantener control de las operaciones de cambio.

Se tiene entendido que el nuevo ministro de Hacienda, señor Alberto Hueyo, comparte la opinión del señor Uriburu y que continuará la política financiera de su predecesor. Esto parece indicar en el mensaje enviado por el señor Hueyo al tomar posesión de su despacho.

El ministro Hueyo hace un llamamiento al público para que aceptara con resignación, paciencia y confianza los nuevos impuestos recientemente establecidos. Señala la importancia de estas tributaciones y el hecho de que las nuevas fuentes de ingresos, producto de privaciones colectivas, serán utilizadas de acuerdo con las circunstancias para gastos públicos encaminados solamente al mantenimiento del crédito argentino fuera y dentro del país. Añade que su primordial objetivo será el equilibrio del presupuesto y que para el logro de este fin se propone hacer efectivas las más estrictas economías.

CALCULASE EN 3.500,000 PESOS EL DEFICIT FISCAL DEL URUGUAY

MONTEVIDEO, febrero 28. (*AP*).—Según la información oficialmente dada por el ministro de Hacienda, calcúlase que el déficit fiscal del Uruguay, en el año fiscal que termina el 30 de junio, será de 3.-500,000 de pesos. El ministro de Hacienda atribuye dicho déficit a la disminución en los ingresos aduaneros y a la depreciación del peso nacional.

EN CUBA PROCEDESE AL COBRO DE LOS IMPUESTOS AL CAFE, ARROZ Y GRASAS

HABANA, febrero 28.—El secretario de Hacienda, envió a los administradores de zonas fiscales de la república y administradores de Aduana, instrucciones para la cobranza de los impuestos sobre el café, arroz, aceites y grasas vegetales, a reserva de que en el futuro se dicte el reglamento para la aplicación de los capítulos III, VI y VII de la ley de 22 de enero próximo pasado.

El arroz, y las grasas

En las instrucciones se establece: Que los establecimientos con existencia de aceites y grasas vegetales propios unos y otros para la alimentación y los que tengan existencia de arroz, deberán suscribir sendas actas por duplicado en las que declaren, bajo juramento la cantidad en libras que tenían en 23 de enero, sobre las que liquidarán el impuesto que las grava por la mencionada ley en el plazo que oportunamente se señalara.

La importación de arroz totalmente beneficiado listo para el consumo en todo o en parte, así como los aceites y grasas vegetales propios unos y otros para la alimentación que se encuentran pendientes de los derechos arancelarios, deberán satisfacer completamente con estos impuestos el establecido en la ley de 22 de enero.

Deben girarse alcances para el cobro del impuesto de medio centavo libra de arroz comprendido en la partido 253 (c) sobre toda hoja cuyas mercancías se hubieran extraído de los almacenes de la Aduana con posterioridad al 29 de enero último. También debe girarse para el cobro del impuesto sobre aceites y grasas vegetales a extracciones posteriores al 23 de enero último. Estos alcances no se librarán si el impuesto de esas extracciones se hubiese ingresado con derechos arancelarios.

El café

En cuanto al café, se comunica a los administradores de Zonas Fiscales y Aduanas, que los establecimientos con existencias de café en cualquier forma para el consumo deberán suscribir un acta por triplicado. en la que declararán bajo juramento las que tenían el día 13 del corriente, expresándose la cantidad en libras sobre las que liquidarán el impuesto con que grava ese grano la ley de 22 de enero último.

Y, toda importación de café en cualquier forma para el consumo que se encuentren pendientes de pago de los derechos arancelarios, deberán satisfacer conjuntamente con éstos, el impuesto establecido por la ley de 22 de enero de 1932. Así mismo deberá extraerse alcances para el cobro del citado impuesto sobre toda hoja de importación cuyas mercancías hubieran extraído de los almacenes de la Aduana con posterioridad al día 13 del corriente.

¡Alerta, solteros, hoy es día bisiesto!

Según la costumbre legendaria, cuyo origen se ha inferido hasta fechas bien remotas, hoy cabe a las mujeres solteras el privilegio o prerrogativa de declarar su amor al hombre ensueño de cada cual. Estamos en día bisiesto, que cae cada cuatro años, menos una vez cada cien años, excepto cada cuarto de siglo.

Desde el año 1282, cuando existía una ley en Escocia que autorizaba "en años bisiestos a las doncellas, de alta alcurnia o baja clase o condición, declararse al mancebo de su gusto, quien al negarse a hacerla sus esposa sería multado", ley que más luego fué aprobada igualmente en Francia, existe la costumbre generalizada principalmente en los países anglosajones.

Hoy también es día de cumpleaños para algunos privilegiados, quienes no saben a ciencia cierta si se agregan cuatro años a su edad, o solamente se suman un año.

Febrero 29 cae cuatro años excepto en aquellos años de principio de siglo que no sean divisibles por cuatro. Meton introdujo el ciclo lunar de 19 años en Atenas, haciendo 235 lunaciones medias equivalentes a 19 años solares de unos 365 días cada uno, de 6,940 días. César encontró que el calendario y el equinocio no se llevaban bien, y con la ayuda de los astrónomos egipcios agregó un mes emblísmico o intercalario, pero con todo sobraba un año bisiesto cada 128 años.

En el gran concilio de Nicea celebrado el año 1582, se adoptó el calendario gregoriano. Se efectuaron cambios necesarios pero existe aun un pequeño error, y de tal manera se deja fuera un año bisiesto cada 100 años, excepto cada cuarto siglo.

La explosión de 3 bombas causa nueva muerte

(Continuación de la 2a. pág.)

utilizó en sus esfuerzos por obtener energía industrial del fondo del mar. Habiendo fracasado en sus intentos, lo vendió, antes de regresarse para su patria, y con el nombre de "Jamaica" al gobierno cubano por la suma de $20,000. El gobierno ha invertido la cantidad de $56,000 para recondicionarlo y convertirlo en cañonero.

THE ANGLO-SOUTH AMERICAN TRUST COMPANY
49 Broadway
New York, N. Y.

SECCION DE AHORRO
CUENTAS DE INTERES ESPECIAL EN DOLARES

Devengando intereses desde el día del depósito hasta el día del retiro

Cuentas de Pesetas en New York y en las Sucursales afiliadas del Banco Anglo Sud Americano en:

Madrid—Barcelona
Bilbao—La Coruña—Sevilla
Valencia y Vigo

Giros para todas las ciudades y pueblos de España a cargo de nuestras Afiliadas y sus corresponsales cobrables sin la menor dilación.

Departamento Español
Abierto los lunes
hasta las 8 p. m.

¡Bonos de los EE. UU. solamente!

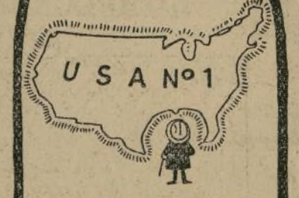

Cuando Ud. deposita su dinero aquí, éste permanece en los EE. UU.—sirviendo para adquirir bonos de canto dorado A No. 1 solamente.

¿Por qué? Porque éste es un banco de ahorros mutuos, y la ley prohibe a los bancos de ahorros mutuos hacer inversiones en bonos extranjeros o en operaciones poco seguras.

¡Con $1.00 abre una cuenta aquí, donde su dinero está completamente seguro!

CENTRAL SAVINGS BANK
4th Ave. at 14th St.
B'way, at 73 St.
New York City
Uno de los más grandes bancos de ahorros mutuos en América

CENSURA CONVENIENTE. Antes de aceptar cualquier anuncio, ya sea clasificado o desplegado, que ha de ser publicado en LA PRENSA, debe ser previamente sometido a la censura que se ejerce para impedir el más mínimo perjuicio a los lectores. En cualquier caso, y a pesar de esta medida que resulte algún engaño de algún anuncio publicado LA PRENSA ruega a sus lectores información detalla de para aplicar el remedio.

En San José, C. Rica, se reunirá la Conferencia del Caribe

Discutirá temas interamericanos de gran trascendencia.—Las relaciones interamericanas y el imperialismo económico.—Canales interoceánicos: Panamá y Nicaragua. — Tendencias futuras internacionales.

Del veinte al 27 de marzo del presente año tendrá lugar en San José, Costa Rica, la Conferencia del Caribe, con la concurrencia de prominentes personalidades iberoamericanas y de los Estados Unidos.

Tópicos que discutirá

Entre varios importantes tópicos que discutirá la Conferencia del Caribe, figuran como principales los siguientes:

A.—Relaciones económicas interamericanas y el imperialismo económico.

B.—Intervención y ocupación norteamericana: Haití, Nicaragua, Puerto Rico, Cuba y la Enmienda Platt.

C.—Canales interoceánicos: Panamá y Nicaragua.

D.—Estados Unidos y su política de reconocimiento en Centro América. ¿Deberán continuar en vigencia los tratados de Washington?

E.—Nexos de relación deseables en las dos Américas.

1.—La Unión centroamericana.

2.—Tendencias futuras internacionales: ¿Hacia el Iberoamericanismo, el Panamericanismo o hacia la Sociedad de Naciones?

3.—Relaciones culturales entre las dos Américas.

La Conferencia del Caribe no tendrá carácter oficial o gubernamental ninguno, con el objeto de evitar que se cohiban las discusiones de la conferencia por consideraciones diplomáticas o actitudes oficiales.

Abrígase la esperanza de que los gobiernos de los países representados tomen amistoso interés en las conclusiones a que lleguen los participantes en la conferencia; ésta no tendrá carácter oficial a fin de asegurar la más amplia libertad de discusión.

Ni en las sesiones de "tabla redonda" ni en la conferencia se tomarán resoluciones o conclusiones formales. El valor de la conferencia consistirá en el libre intercambio de opiniones y la clara exposición de hechos.

Patrocinadores, iniciadores

Los patrocinadores iniciadores de la Conferencia del Caribe en los países iberoamericanos son los siguientes:

Colombia: Doctor Baldomero Sanín Cano, ensayista, autor de "La Civilización Manual y otros ensayos".

Costa Rica: Profesor Joaquín García Monge, director de "Repertorio Americano" y director de la Biblioteca Nacional.

Cuba: Doctor Emilio Roig de Leuchsenring, colaborador en "Carteles" y "Social", abogado e internacionalista.

Guatemala: Doctor Carlos Federico Mora, director Asilo de Alienados; ex ministro de Instrucción Pública.

Haití: M. Joseph Jolibois, periodista; ex presidente de la Cámara de Diputados.

Honduras: Señorita Visitación Padilla, educadora y escritora.

Méjico: Licenciado Vicente Lombardo Toledano, profesor en la Universidad Nacional, consejero de la Confederación Regional Obrera Mejicana.

Nicaragua: Profesor Salomón de la Selva, educador y escritor.

Panamá: Doctora Clara González, profesora en el Instituto Nacional.

Puerto Rico: Licenciado Vicente Géigel-Polanco, director de "Indice".

República Dominicana: Doctor Juan Bautista Pérez, jurisconsulto e internacionalista.

Salvador: Profesor Alberto Masferrer, fundador de "Patria".

Venezuela: Don Horacio Blanco-Fombona, director de "Bahoruco".

Estados Unidos (copatrocinadores): Raymond Leslie Buell, director de Investigaciones de la Foreign Policy Association.

John Dewey, filósofo y pedagogo, profesor en la Universidad de Columbia.

Carleton Bals, publicista, autor de "Mexico: an Interpretation", "Mexican Maze" y otras obras.

Waldo Frank, crítico y autor de "España Virgen", "Mi primer Mensaje a la América Hispana", "Hispano América".

John Nevin Sayre, secretario ejecutivo de la Liga de Reconciliación en los Estados Unidos.

William R. Shepherd, profesor de Historia Hispano-Americana, Universidad de Columbia.

Norman Thomas, socialista prominente, pensador y autor de "America's Way Out" y otras obras.

Presunto criminal llega gravemente herido al Hospital de la Quinta Avenida

Continuaba ayer en estado crítico en el Hospital de la Quinta Avenida el sujeto "Joseph" Franco de 20 años de edad, domiciliado en la calle 106, número 165 al este, y que el año último había sido acusado de la muerte del detective Joseph de Give.

Hace casi un año que la policía buscaba a Franco por el referido delito. Acompañado por un desconocido, Franco fué llevado al mencionado hospital en donde aquel lo dejó sentado en una silla del vestíbulo, desapareciendo seguidamente en el tráfico de la Quinta Avenida.

El herido, que presenta un balazo en el abdomen, ha quedado en dicho hospital en calidad de arrestado, hasta tanto se compruebe si verdaderamente es el matador de de Give.

LOS NIÑOS EMPUÑAN TAMBIEN LAS ARMAS

UNOS SOLDADOS chinos, casi unos niños, ayudando a defender el distrito de Chapei, en los alrededores de Shangai con una pieza anticuada de artillería antiaérea, con la cual estorban el vuelo de los aeroplanos nipones sobre la ciudad.

ACUSADO EN EL CASO DE HARLEM, RODRIGUEZ SERA HOY SENTENCIADO POR OTRO DELITO

(Continuación de la 1a. pág.)

dijo ser natural de Yauco, Puerto Rico, pero criada en Ponce, en cuya ciudad conoció a Serafín Vargas Rodríguez en sus días de escuela y cuando estudiaba el oficio de sombrerero, en su declaración ante el fiscal del distrito repitió su declaración de haber visto a dicho individuo, el lunes, 8 de febrero, como a las cinco de la tarde, frente a la casa número 10 de la calle 112 este, acompañado de una niñita, de unos once años de edad, a quien no pudo ver por darle ésta la espalda.

Serafín Rodríguez

Relató la testigo, que en dicho día su esposo había marchádose de la casa como a las tres de la tarde para hacer un trabajo particular en su oficio de pintor, encargándole que no olvidara de echarle unas paladas de carbón a la estufa de la casa número 11, que con la del número 9, de dicha calle 112 este, están bajo su cuidado. Agregó que poco más de una hora después del regreso de los niños de la escuela (calculando sería como a las cinco de la tarde) salió de sus habitaciones en el número 9 para ir al 11 y atender a las calderas.

Se encontraba como a la mitad de la distancia entre las dos casas, cuando oyó una voz que le era familiar, diciendo:—Tu tía me dijo que si te encontraba, te llevase para la casa. Sube aquí conmigo un momento; nos vamos enseguida.—Por entre dos camiones que estaban parados en la calle, pudo ver la entrada de la casa número 10, al frente, donde notó a Serafín y a la niña, que en aquellos momentos subían los tres escalones de la acera hasta la puerta. La niña le quedaba a la izquierda, de espaldas, y no pudo verle la cara en un momento rápido que hizo la misma antes de entrar por la puerta de la casa. Vargas Rodríguez, que iba a la derecha, llevaba en su diestra un saco de papel, de los conocidos por "shopping bags" que los comerciantes acostumbran regalar a sus parroquianos para llevar los artículos comprados.

Reafirmóse la testigo en las frases que escuchase de boca de Serafín, explicando que éste tiene una voz muy fuerte que puede fácilmente escucharse de un lado de la calle al otro. Aparte de los transeuntes, no se dió cuenta de persona alguna en las inmediaciones.

Luego bajó ella al sótano de la casa número 11, sin darle más importancia al incidente hasta el día siguiente, martes, cuando poco después de las siete de la noche—mientras se vestía para ir a la iglesia—hubo una gran algarabía en la calle, oyendo ella decir que un niño había sido arrollado por un automóvil. Manifestó que se puso muy nerviosa, pensando que quizás hubiese sido uno de los niños a su cargo (cuida a dos), pero que llegó su marido y la calmó, relatándole que habían encontrado el cuerpo de una niña en la casa de enfrente.

Advertida que no hablase

No se enteró de más hasta que regresó de la iglesia cerca de las nueve y media, cuando supo los detalles del hallazgo efectuado. A la hora de acostarse, expresó a su esposo "sus temores de que el criminal fuese Serafín Vargas Rodríguez", contándole la escena presenciada por ella el día anterior.

Al día siguiente (miércoles) habló con su hija, Ramona Sánchez, sobre el mismo asunto, diciendo que ésta le había aconsejado no dijera nada, pues como ella no habla inglés podría "meterse en un jamón" (caer en dificultades.)

Declaró que vió luego a Vargas Rodríguez cuando éste fué conducido por la policía a la casa número 10, manifestando que ella estaba a la ventana de su alcoba cuando llegó el automóvil que conducía al sospechoso y a los detectives. Serafín, dijo la testigo, ocupaba lugar en el asiento trasero del coche, junto a la ventanilla. Fumaba un cigarrillo y a través del cristal le dirigió la mirada a ella, frunciendo ligeramente su entrecejo cual si quisiera prevenirla a que callase.

Interrogada con referencia a la niña que vió con Vargas Rodríguez, reiteró sus declaraciones anteriores que no la había visto de frente. Dijo que solamente le vió el abrigo, que las medias las llevaba enrolladas sobre la pierna, llevaba zapatitos "rebajados" y no tenía puesto sombrero, el cabello cayéndole sobre el cuello del abrigo. Al serle mostrado el abrigo que vestía María Rosales, dijo la testigo que no lo reconocía por su color.

Las declaraciones de Dolores López de Cabrera fueron voluntarias y llevaban como único fin el probar la inocencia de su esposo, Antonio Cabrera, a quien las autoridades habían detenido para su interrogación, como resultado de cierta información recogida confidencialmente por LA PRENSA el jueves último por la noche y que fué transmitida a las autoridades policíacas.

Serie de conversaciones

Al interrogatorio de la señora Cabrera siguió el de su hija, Ramona Sánchez, viuda, residente en el 59 este calle 107, quien declaró que había comentado el caso repetidamente con su madre y que ella le había enterado de haber visto a Vargas Rodríguez con una niñita, que sospechaba era la que había sido asesinada. Confesó que le había aconsejado a su madre no dijera nada, por temor a que esto pudiera traerla inconveniencias y disgustos, dada su falta de conocimiento del idioma inglés.

Manifestó además que en una conversación tenida con Francisco Dávila, éste le había dicho que él escuchó una charla entre mujeres, en la que se hablaba de la culpabilidad en el caso de un cierto individuo que frecuentaba los apartamentos vacíos de la casa en la calle 112, donde ocasionalmente dormía.

Sometióse a Francisco Dávila a un extenso interrogatorio. Dijo que se ocupaba como ayudante de "janitor", atendiendo la casa número 60 este calle 106, y ser natural de Puerto Rico. En un principio manifestó que nada sabía en relación con el crimen de la calle 112, pero luego de carearlo con Ramona Sánchez, confesó que había hablado con ésta referente a una conversación que escuchó entre un grupo de mujeres frente a la casa número 62 Este calle 106, adyacente a la que él cuida. Según dicha conversación, "una de las mujeres tenía un hijo del cual era amigo un muchacho que acostumbraba dormir ocasionalmente en los apartamentos vacíos de la casa de la 112."

Manifestó el testigo que nada más sabía en relación con el caso y que no había comentado de otra manera el asunto con nadie más. Pero luego se rectificó al enfrentarse con la señora Paquita Busó de Rosa, vecina en la casa número 62 este calle 106, quien dijo que Dávila, en ocasión de ir a arreglar una cerradura en su apartamento, había sostenido conversación con ella sobre al asunto. Dávila, que anteriormente había dicho que no conocía a ninguna de las mujeres a quienes había oído comentar el caso, admitió después que conocía a la señora Busó de Rosa "de vista" y que sostuvo un cambio de impresiones con ella sobre el particular, especialmente sobre el supuesto ocupante de las habitaciones.

La versión de Cabrera

Antonio Cabrera, conserje de las casas números 9 y 11 de la calle 112 este, que fué detenido para ser interrogado por la policía, corroboró en todos sus detalles las declaraciones de su esposa, manifestando que ella le había dicho haber visto a Vargas Rodríguez con una niñita en frente de la casa número 10, el día antes de haberse encontrado el cuerpo magullado y ultrajado de María Rosales.

Entre los detalles que dió a las autoridades durante su interrogatorio, declaró que no conocía personalmente al acusado, pero que lo había visto con frecuencia cuando éste vivía en las alcobas vacías de la casa de referencia. Agregó que en la mañana siguiente al hallazgo del cadáver de la niña, o sea el miércoles, se unió a un grupo de individuos donde se comentaba el suceso. Seradonse se comentaba el suceso. Serafín, dijo Cabrera, formaba parte de dicho grupo y en una ocasión, durante la charla general, exclamó:—¡De buena me he salvado yo!

Declaró que, según las manifestaciones que le hizo su esposa, "Ramona Sánchez le había dicho a ésta que Francisco Dávila conocía a cierto individuo que había visto a Serafín Vargas Rodríguez con una niña en el apartamento del quinto piso de la casa número 10 en la calle 112 Este, la noche antes de encontrarse el cuerpo de María Rosales en el mismo."

Dávila negó esto en absoluto al ser careado con Cabrera, pero éste se mantuvo firme en la declaración.

Las revelaciones hechas por Dolores López de Cabrera no han hecho descartar otras huellas que han venido persiguiéndose desde que se inició la investigación del caso. El informe presentado por el médico forense Thomas A. González, quien practicó la autopsia del cadáver de la infortunada niña, daba las probabilidades de que el ultraje cometido contra la niña hubiese sido llevado a efecto por más de un individuo. Sobre esta suposición se ha venido trabajando y en relación con ella en nada interviene la confesión dada por Dolores López de Cabrera.

Persecución de huellas

Otra de las huellas que no ha sido olvidada y la cual se persigue con ahinco, es la de la tarjeta postal enviada anónimamente a la conserje de la fatídica casa de la calle 112, en la que se denunciaba el asesinato de la niña María Rosales. Los peritos del departamento de policía han dado estudio a la caligrafía de dicha postal para determinar, en cuanto sea posible, el carácter de la persona que la envió y su posible conexión con el asunto.

Sobre este particular se indican varias versiones. Pudo haber sido enviado el mensaje por el propio autor del crimen, en un momento de arrepentimiento con exceso de piedad para su víctima, o por puro alarde de su acto; también pudo haber sido enviada por otro de los vagos que frecuentaba el apartamento, quien descubrió el crimen por casualidad y quien, como medida de precaución entra ser inmiscuido en el caso, expresóse anónimamente; y también existe la posibilidad que una tercera persona, probablemente de edad escolar, haya sido forzada a escribir el mensaje, diciéndosele que se trataba de una broma, pero que al enterarse ya de la seriedad de su acto ahora teme presentarse a declarar por lo que le pudiera sobrevenir. En esta última eventualidad la policía hace ver que nada debe temer dicha persona, pues se le protegerá incondicionalmente dado el caso que hubiese sido impulsada a ello.

El señor Roberto Rosales, padre de la interfecta, se muestra animado con el progreso alcanzado hasta ahora por las autoridades en el caso, que desafiaba toda inducción policíaca y para la solución del cual era preciso que se obtuviesen declaraciones de personas en las circunstancias de la señora López de Cabrera. Visitó el señor Rosales la estación de policía de la calle 104, Este durante el curso de los interrogatorios efectuados el viernes por la tarde, y comentando sobre el valor que las declaraciones hechas en los mismos podrán tener en el esclarecimiento del misterioso asesinato de su hijita, advirtió la importancia de los detalles, especialmente lo referente a que Serafín Vargas Rodríguez había sido visto con un "shopping bag" en la mano.

—Indudablemente,— dijo el señor Rosales—si Serafín llevaba este saquito, que al parecer contenía artículos alimenticios, tuvo que comprar éstos en algún establecimiento de la vecindad. ¿No se acordarán los "bodegueros" de por allí si fué éste el caso? Casi todos al parecer conocían a Vargas Rodríguez, y alguno tendrá que recordar el incidente. Este comerciante debe presentarse a declarar.

En estas indicaciones también están esperanzados los miembros de la detective que trabajan en el caso.

PELICULA HISTORICA

MR. ELLSWORTH Woods, que personifica a George Washington en una película histórica que se está haciendo con motivo del 2o. centenario, llega al aeropuerto de Newark, N. J., para visitar a la ciudad de Nueva York. Hasta "George Washington" tiene que viajar por los aires en esta época de progreso mecánico y de crisis . . .

NOTAS DEL PUERTO

LA PRENSA no se hace responsable de cambios inesperados que se en la fecha de llegada y salida de los barcos.

LLEGAN

VAPORES DE PASAJE Y CARGA QUE SON ESPERADOS

Lunes, 29 de febrero.

AMERICAN FARMER, de Londres, Feb. 19, al muelle 39, río Norte, por la tarde.
CALIFORNIA, de Habana, Feb. 26, al muelle 61, río Norte, 9.30 a.m.
COAMO, de San Juan, Feb. 25, al muelle 27, río Norte, 8.30 a. m.
FAVORITA, de Kingston, Feb. 24, al muelle 29, río Este, 8 a. m.
LANCASTRIA, de Liverpool, Feb. 20, al muelle 56, río Norte, 2 p. m.
PONCE, de San Juan, Feb. 24, al muelle 18, río Este, 8.30 a. m.
SANTA ISABEL, de Valparaíso, Feb. 1, al muelle 33, Atlantic Terminal, Brooklyn, 8.30 a. m.
SANTA TERESA, de Habana, Feb. 26, al muelle 33, Atlantic Terminal, Brooklyn, 9 a. m.
SCYNTHIA, de Habana, Feb. 25, al muelle 56, río Norte, al mediodía.
STUTTGART, de Bremen, Feb. 18, al muelle 42, río Norte, 9 a. m.

Martes, 1 de marzo.

Vapor	Procedencia	Salió
Berengaria	Cherbourg	Feb. 24
Madison	Norfolk	Feb. 29
Medca	La Guaira	Feb. 19
MORRO CASTLE	Habana	Feb. 27
P. Pierce	Manila	Enc. 13
Roma	Nápoles	Feb. 21
TIVIVES	Puerto Barrios	Feb. 23

Miércoles, 2 de marzo.

American Legion	B. Aires	Feb. 13
FALCON	La Guaira	Feb. 23
Ile de France	Havre	Feb. 25
Jefferson	Norfolk	Mar. 1
Lapland	Bermuda	Feb. 28
METAPAN	Sta. Marta	Feb. 24
M. of Bermuda	Bermuda	Feb. 29
Pan America	Bermuda	Feb. 29

Jueves, 3 de marzo

BOLIVAR	Pto. Colombia	Feb. 20
Hamilton	Norfolk	Mar. 2

SALEN

Lunes, 29 de febrero.

EXHIBITOR, Marsella, del muelle sey City, 1 p. m.
JEFFERSON, Norfolk, del muelle Norte, al mediodía.
STEEL NAVIGATOR, Manila, 17, N. Y. Docks, Brooklyn, 1

Martes, 1 de marzo.

Vapor	Destino
CRISTOBAL	Cristóbal
DE GRASSE	Vigo
Emile Francqui	Amberes
Favorita	Jamaica
Hamilton	Norfolk
ORIZABA	Veracruz
TEXAN	Cristóbal

Miércoles, 2 de marzo.

CAUTO, Tampico
Hamburg, Hamburgo
H. Luckenbach, Cristóbal
Korsholm, B. Aires
Madison, Norfolk
Martinique, Cartagena
MORRO CASTLE, Habana
NERISSA, Trinidad
Pan America, Bahamas
PARAGUAYO, B. Aires
P. Roosevelt, Cherbourg
SURINAME, Pto. Castilla
TACHIRA, Maracaibo

Jueves, 3 de marzo.

B. A. Lanne, Habana
Bakersfield, B. Aires
COAMO, San Juan
Jefferson, Norfolk
M. of Bermuda, Bermuda
P. Jackson, Habana
Stuttgart, Bremen

PUERTO DE NEWARK

LLEGADOS

GROLLEAOLM, en el Newark Terminal Dock, con cargamento car.
MARJORIE WEEMS, en el Newark board Terminal Dock, con carg general.
PACIFIC FIR, en el Municipal Do 8, con cargamento de madera.
MURLA, en el Newark Seaboard Te Dock, con cargamento de potas.

PROXIMOS A LLEGAR

OLSON, esperado el 3 de marzo en nicipal Dock No. 7, para carg
HIBERIA, esperado el 8 de marz Weyerhauser Dock con cargam madera.
SIDNEY HAUPTMAN, esperado marzo en el Municipal Dock No cargamento de madera.

-:- VAPORES -:-

PARA ESPAÑA
PASAJE HOTEL SANTA LUCIA

Directo a Vigo
"DE GRASSE" Marzo
y Mayo 10

"ROCHAMBEAU"..... Marzo 26, Abril
"FRANCE"..... Junio

Para SANTA CRUZ DE TENERIFE, CASABLANCA, GIBRALTAR
Vapor "PARIS". Marzo 18

Para pasajes o cualquier otro informe, diríjanse al agente autorizado
VALENTIN AGUIRRE
82 BANK ST. Teléfonos CHelsea 3-9040 y 3-2705. NEW YORK

SUCURSAL DE "UP TOWN"
1917—7th AVENUE (esquina calle 116)—Tel. MOnument 2-7

Agente autorizado para la venta de billetes de pasaje de todas las compañías marítimas. Vendo pasajes a los precios de tarifa de las compañías para Sud América, Centro América, Antillas, Europa y demás partes del mundo.

GIROS PARA TODAS PARTES DEL MUNDO

AVISO
EL VAPOR DE GRASSE
saldrá DIRECTO PARA VIGO mañana, 1o. de marzo, las 12 del día, desde el muelle No. 57, río Hudson, al pie de la calle 15, oeste.

Para más informes diríjanse al agente autorizado
VALENTIN AGUIRRE
82 BANK STREET, NEW YORK
Teléfonos: CHelsea 3-9040 y 3-2705

CUBA-MEXICO

Servicio desde Nueva York
HABANA
Viajes expresos cada sábado, en lujosos barcos, $35.00 ida, $130 ida y vuelta. Salidas todos los miércoles y sábados.

CIUDAD DE MEXICO
Viaje de ida de New York a Ciudad de México, con escalas en la Habana y Progreso, $105 en adelante. Viaje de ida y vuelta, $185.00 en adelante. Salidas todas las semanas.

WARD LINE
También en todas las agencias autorizadas de turismo
Oficinas de Billetes:
545—5th Ave. y calle 45.
Oficina General de Pasajes:
Muelle 13, río del Este, al pie de Wall St., New York City.

A LA HABANA, ZONA DEL CANAL
y excelentes conexiones para
CENTRO Y SUD AMERICA
Los más grandes, rápidos y mejores vapores en servicio de costa a costa, entre New York y California. Lujosos acomodos. Todos los salones exteriores. Deliciosa comida. Servicio sin rival.
S. S. CALIFORNIA
S. S. VIRGINIA
S. S. PENNSYLVANIA
Salidas quincenales desde New York
Acomodos en Primera Clase y Turista. Precios atractivos.
PANAMA PACIFIC LINE
INTERNATIONAL MERCANTILE MARINE CO.
O Agentes Locales
No. 1 Broadway
New York City

GIBRALTAR
la puerta de
España
Regrese a su tierra
EN LOS GIGANTESCOS BUQUES
"AUGUSTUS"
33,000 toneladas
"ROMA"
33,000 toneladas
Salidas directas de New York
Marzo 4 Marzo 14
Abril 8 Abril 22 Mayo 1
PARA MAS INFORMES DIRIJAN A SU AGENTE O A
ITALIA
Italia-America Shipping Corp.
1 State St. New York

LINEA DE PUERTO RICO
(Porto Rico Line)
Excelente y rápido servicio de pasajeros segunda clase directo entre Nueva York y San Juan de Puerto Rico jueves, Marzo
Vapor "COAMO" ..... Marzo
Vapor "BORINQUEN" ..... Marzo
Vapor "COAMO" ..... Marzo
Reservas y pasajes pueden obtenerse por correo o teléfono.—Se habla español.
LINEA DE PUERTO RICO
Oficina Muelle 13. Río del Este, al pie de Wall St., N. York, N. Y. Tel. John 2-7

RED "D" LINE
Servicio semanal para pasajeros y carga
De NEW YORK a PUERTO RICO, CURACAO y VENEZUELA
S.S. TACHIRA ..... Marzo
S.S. FALCON ..... Marzo
S.S. CARACAS ..... Marzo
S.S. LARA ..... Marzo
THE ATLANTIC & CARIBBEAN STEAMSHIP NAVIGATION CO.
120 Wall St., New York. Andrews 4-

FOTOGRAFIA de usted—sólo una que puede darla y recibirla la persona a usted estime. Acuda a uno de los fotógrafos que se anuncian en LA PRENSA cuando usted quiera obtener una buena fotografía.

Ayuntamiento de Madrid