Tiempo probable para hoy:
Nublado y probable lluvai.

LA PRENSA

EL UNICO DIARIO ESPAÑOL E HISPANO AMERICANO DE NUEVA YORK CON CIRCULACION CERTIFICADA POR EL A. B. C.

OFICINAS:
245 CANAL ST.—NEW YORK.
TELEFONO: CANAL 6-1200

VOL. XVIII—NUMERO 5007 NUEVA YORK, LUNES 13 DE FEBRERO DE 1933 TRES CENTAVOS

CONTRA EL FACISMO ALEMAN PROTESTAN LOS EXTREMISTAS DE MADRID ANTE LA EMBAJADA

La Guardia de Asalto disuelve a tiros a los perturbadores —El alto comisario de Francia en Marruecos de entrevistas con Azaña y Zulueta.—Renuncia Ortega y Gasset

MADRID, febrero 12 (AP)— Durante la tarde de hoy, un numeroso grupo de extremistas apedreó a la Embajada alemana en esta capital en una manifestación de protesta contra la misma.

La guardia de asalto para dispersar a los revoltosos, hizo una serie de disparos al aire, sin causar heridos; no se practicaron arrestos.

Aunque el cable que precede no especifica la causa del ataque, es de suponer que los extremistas han querido de esa manera exteriorizar su protesta por haber ascendido al poder en Alemania el señor Adolfo Hitler, líder de los "nazis", partido de tendencias fascistas en general si bien tiene en su programa algunos puntos de carácter francamente socialista.

Personaje francés en Madrid

MADRID, febrero 12 (AP)— Se encuentra en esta capital el alto comisario de Francia en Marruecos monsieur Lucien Saint y ha celebrado entrevistas con el jefe del gobierno don Manuel Azaña y con el ministro de Estado don Luis Zulueta, negando seguidamente que sus conferencias tuviesen significación política.

Recientemente la prensa había venido manifestando que debido a que muchos moros del protectorado francés se iban a refugiar en la colonia española de Río de Oro, esto daría lugar a negociaciones entre los gobiernos de Madrid y París.

Renuncia de Ortega y Gasset

MADRID, febrero 12 (AP)— El señor don José Ortega y Gasset ha renunciado a su puesto de presidente de la Comisión Parlamentaria de Asuntos Extranjeros.

Contra un impuesto

GIJON, febrero 12 (AP)—Una comisión de la Federación Agrícola Asturiana marcha mañana a Madrid para pedirle al ministro de Agricultura don Marcelino Domingo que reduzca el arancel a la importación del maíz, porque el actual impuesto resulta perjudicial para los ganaderos.

El maíz importado está sometido a una tarifa de nueve pesetas oro por quintal métrico y la mayor parte de dicho cereal se importa de la República Argentina.

Jefe interino

MADRID, febrero 12 (AP)—El gobierno ha decidido que el Director General de Industria, don Ramón Feced, se encargue de la presidencia interina del Instituto de la Reforma Agraria, puesto que se halla vacante desde hace varios días.

El presidente del Instituto de la Reforma Agraria señor A. Vázquez Humasque, renunció a principio de la semana anterior por no estar de acuerdo con la reforma lenta con que el gobierno viene aplicando dicha reforma.

Asumen la responsabilidad

BARCELONA, febrero 12 (AP)— La Federación Anarquista Ibérica ha publicado un manifiesto en esta ciudad asumiendo toda la responsabilidad por la revuelta extremista del primero de agosto y declara que el movimiento iba dirigido contra el

(Sigue en la segunda página)

La situación desesperada de Cuba, vista desde aquí

"LOS ESFUERZOS PARA DEVOLVER A CUBA SU GOBIERNO, SERÁN RESISTIDOS AQUI"

$500,000 al yerno de Machado.—Las transacciones del Chase National Bank. — La carretera central y el Capitolio.—Los empréstitos amenazados . . .

("El Crimen de Cuba", por Carleton Beals, reproducido de "Common Sense")
XII

La responsabilidad del Departamento de Estado en la cuestión de los empréstitos cubanos, está claramente definida. Mr. Lamont declaró ante la Comisión de Hacienda del Senado, el 18 de diciembre de 1931, que la Enmienda Platt imponía al gobierno cubano el requisito de obtener del gobierno americano su aprobación antes de poder lanzar ningún empréstito extranjero. Los banqueros americanos han obtenido siempre la aprobación del Departamento de Estado y este ha dado su consentimiento a todos los préstamos colocados allí.

Mr. Carleton Beals

La larga historia de los préstamos americanos a Cuba está llena de complicaciones y dudosos enredos, que requerirían volúmenes enteros para ser dilucidados. Además de los bonos azucareros, previamente mencionados, en 1927 J. P. Morgan & Company hicieron un empréstito de nueve millones de dólares a Cuba. Antes de este empréstito Mr. Lamont en un banquete a Machado, en abril de 1927 y en Nueva York, aparece según los informes periodísticos como habiendo manifestado: "No nos importa en que forma, pero desearíamos ver que un administrador tan bueno continúa en el poder". Este dinero fué empleado para recoger a la par créditos anteriores del gobierno de Zayas, que Machado, Catlin y otros asociados suyos habían comprado a unos cuantos centavos por dólar. Se calcula que Machado y sus amigos ganaron cerca de siete millones de dólares en esta transacción.

En 1927 el Chase National Bank prestó a Cuba diez millones de dólares a cambio de certificados de Obras Públicas, y también realizó otros préstamos, para construir la famosa carretera central y el edificio del Capitolio. En 1928 la gente del Chase arregló una emisión de bonos de cincuenta millones de dólares. De estas sumas, dos plazos de a diez millones de dólares fueron colocados en el mercado de Nueva York. Esta emisión fué después refundida en un empréstito de ochenta millones de dólares, al cinco y medio por ciento de interés, en oro, de los cuales cuarenta millones fueron igualmente colocados, adelantándose veinte millones más contra certificados de Obras Públicas. La utilidad total de estas transacciones múltiples, según Mr. Schmidlapp, vicepresidente del Chase National Bank, fueron $3,317,666, o cerca del cinco y medio por ciento, una bicoca. Debería también de notarse que los ochenta millones de dólares fueron tomados por los bancos a 95 y son retirables a 105, imponiendo así en realidad un porcentaje de diez y medio por ciento en un pago, además del anterior cinco y medio. También, para evitar el suspender pagos, el gobierno cubano ha tenido que obtener del Chase anticipos de dinero para hacer los pagos a tipos exorbitantes de interés y descuento, que tal vez agregan otro pago del cinco por ciento.

Evidentemente, ninguna de las obras públicas, ciertamente no el Capitolio, han reproducido nada aproximado este costo e interés, ni siquiera en beneficios indirectos para la nación, y naturalmente nada en beneficios directos. Schmidlapp calculó que la carretera central sola costó cien millones de dólares. A pesar de eso está sin terminar, ha sido hecha más estrecha de lo que se estipulaba en las condiciones aprobadas y en muchos lugares está destrozándose ya. Esto significa alrededor de $135,000 de costo por milla, en vez del costo normal de algunos millares de dólares. Una compañía americana ofreció anteriormente construir la carretera entera por treinta y cinco millones de dólares. Considerando esta cifra como algo aproximada al precio normal, la carretera representó una pérdida en defraudación al tesoro de sesenta y cinco millones de dólares, o un 65 por ciento en la utilización del dinero.

Schmidlapp declaró ante la co-

(Sigue en la cuarta página)

Los carabineros de Chile mezclados en nueva conspiración

El gobierno atribuye a la reorganización ciertas medidas

SEÑALÁBASE EL VIERNES PARA LA REVUELTA

Protesta editorial contra la guerra entre Paraguay y Bolivia

SANTIAGO, febrero 12 (AP)—Informa hoy el "Diario Ilustrado" que ha sido descubierto un complot revolucionario contra el gobierno, que la policía investiga.

Los funcionarios entrevistados ridiculizaron los informes diciendo que se han dictado medidas disciplinarias contra algunas unidades de carabineros debido a la reorganización general del cuerpo, durante las últimas semanas, probablemente han dado lugar a los rumores de movimientos subversivos.

El periódico arguye que el movimiento revolucionario estaba proyectado para el viernes y que algunos de los líderes que han sido aprehendidos confesaron los planes. Los rumores durante la semana pasada decían que los extremistas operaban dentro de los carabineros y soldados pero los funcionarios dijeron que la investigación demos-

(Sigue en la cuarta página)

Quinientos rebeldes cubanos listos en Miami y Key West

PIDEN MODIFICACION DEL TRATADO DE RECIPROCIDAD

HABANA, febrero 12 (AP).—La comisión para la mejora de relaciones comerciales con los Estados Unidos ha solicitado del presidente Machado tomar pasos, tan pronto se posesione el presidente electo Mr. Roosevelt, "o cuando lo juzgue oportuno", para obtener la modificación del tratado de reciprocidad existente entre ambos países.

Una nota dirigida al ejecutivo por la comisión, cita la necesidad de "concluír para marzo la primera parte del programa de la comisión que es el estudio de las concesiones que puedan ser hechas a los Estados Unidos en cambio de las que el gobierno pueda hacer para nuestras exportaciones."

Firman la petición el presidente de la comisión y 15 otros miembros cubanos y americanos.

EL DR. DE LA PEÑA DECLARA QUE ESA FUERZA ESPERA SÓLO LA ORDEN DE EMPRENDER MARCHA

La revolución tendrá que habérselas con uno de los ejércitos mejor preparados de Hispano América. — Créese aplazada la revolución por las revelaciones periodísticas

TAMPA, Florida, febrero 12 (AP)—El Dr. Lucilo de la Peña, ex-miembro de la Legislatura de Cuba, declaró hoy en una entrevista aquí que más de 500 hombres bien aprovisionados de armas se encuentran listos en Tampa, Miami y Cayo Hueso para emprender en cuanto se reciba la orden, una expedición revolucionaria a Cuba.

El Dr. de la Peña, quien dirigió la expedición que dió comienzo hace dos años a la revolución, manifestó que era segura una nueva tentativa para derrocar el gobierno de Machado y explicó parte de los planes, excepto a la fecha de partida del movimiento.

Desde que fué libertado de una prisión en Cuba en diciembre pasado, en la q' se hallaba desde el fracaso de la primera revolución, el Dr. de la Peña ha estado interviniendo por aquí en actividades revolucionarias. Encabeza la Legión de la Libertad, organización revolucionaria de esta ciudad.

La nueva organización está llevando a cabo el trabajo que realizaba el Comité Pro Cuba y el Comité de Estudiantes. El Dr. explicó que en el futuro los revolucionarios tendrán un plan, una sola idea y un solo jefe. En el pasado, agregó, ha habido excelente espíritu, "pero falta de cooperación."

El doctor de la Peña dijo que creía que el doctor Carlos Mendieta, propietario de plantaciones de azúcar y coronel de la guerra de independencia, será el presidente provisional de Cuba cuando y si la revolución tumba a Machado. Considera a Mendieta "el hombre de la hora".

La revolución cubana se enfrentará a uno de los ejércitos más fuertes de la América

WASHINGTON, febrero 12 (AP).—Si se lleva a efecto el movimiento revolucionario anunciado por el ex presidente Menocal de Cuba contra el régimen del presidente Machado, aquel habrá de oponerse a uno de los ejércitos más disciplinados de Hispano América y aparentemente leal al presidente cubano.

Entre las autoridades militares de aquí se especula sobre la clase de armamentos que los revolucionarios intentan usar.

No cabe duda que el general Menocal cuenta con enlistar grupos de este país, de Méjico, Centro América y Europa, pero no trata de buscar apoyo de este gobierno para derrocar a Machado, y la lo dijo bien claro en reciente entrevista.

El ejército cubano comprende unos 12,000 hombres bien disciplinados. Muchos de sus miembros no son cubanos de nacimiento que saben o les importa poco acerca de la política cubana.

La publicidad frustra el movimiento

HABANA, febrero 12 (AP) — El hecho de haberse publicado anticipadamente información sobre su partida, créese que decidió a los leaders rebeldes de la Florida, Méjico y Centro América a posponer sus planes hasta más propicia fecha.

Créese que el movimiento estaba señalado para el viernes pasado, pero que ahora está dispuesto para un momento próximo en que se haya conseguido disfrazar los planes rebeldes.

Entre tanto, el gobierno no ha recibido sino mínimos detalles acerca de las pequeñas bandas que se habían lanzado al campo al menos en dos provincias, las de Santa Clara y Oriente. Por haberse presentado varios de esos grupos en ingenios azucareros, amenazando con incendiar los cañaverales, según informaciones, créese en círculos oficiales probable que la concentración de rebeldes en un avance sobre la Habana sería acompañada por gran destrucción en los ingenios azucareros. Esto caería dentro de la línea de opinión en ciertos círculos de aquí de que el objetivo de los revolucionarios en esta nueva tentativa sería no tanto el derrocamiento de Machado por la fuerza de las armas, como la provocación de una intervención por la administración del presidente electo Roosevelt. Se presenta a los adversarios del gobierno como seguros de que nada podría provocarla

(Sigue en la sexta página)

Un filipino en el gabinete ejecutivo del Gobnor. general

Arsenio Luz, primer nativo que ocupa tal puesto.—Falleció un ex-gobernador de Hawaii

MANILA, Islas Filipinas, febrero 12 (AP).—El gobernador general, Mr. Teodoro Roosevelt, ofreció hoy el puesto de consejero comercial al señor Arsenio Luz, quien dijo que lo aceptaría. El señor Luz vendrá a ser el primer filipino que sirva el puesto de consejero en la plana mayor de un gobernador general.

El señor Luz estableció la agencia comercial filipina en Nueva York y es el administrador del carnaval filipino anual. Acaba de tomar posesión como presidente de la Cámara de Comercio filipina. Se ha informado que establecería una agencia comercial en Shangai, en el esfuerzo por ampliar los mercados para los productos insulares.

La legislatura insular de 1928 autorizó un personal de consejeros civiles durante la administración del ex gobernador general Mr. Henry L. Stimson. Hasta hoy cuantos han servido esos puestos han sido estadunidenses.

Murió un ex gobernador de Hawaii

HONOLULU, Islas Hawaii, febrero 12 (AP).—Mr. George Robert Carter, que fué segundo gobernador del Hawaii, falleció aquí hoy a la edad de 65 años. Padecía de una enfermedad del corazón.

Carter, que había tenido conexiones sociales prominentes aquí y en el Este, sirvió como ejecutivo de este territorio de 1903 a 107. Fué uno de los líderes en la vida industrial de las islas.

Había nacido en Honolulu y era hijo de Henry A. P. Carter, que fué ministro del Hawaii en Washington. Su madre, Mrs. Sybil Augusta Judd Carter, era descendiente del Rev. Thomas Carter, uno de

(Sigue en la tercera página)

LOS CESANTES DE EE. UU. ERAN EN ENERO MAS DE DOCE MILLONES, CIFRA JAMÁS ALCANZADA

Mr. William Green dice que desde diciembre aumentaron en 300,000.—Agrega que la adopción de la semana de treinta horas es de imperiosa necesidad.

WASHINGTON, febrero 12 (AP).—El presidente de la Federación Americana del Trabajo estima que hay actualmente en los Estados Unidos más de doce millones de personas involuntariamente sin trabajo y agrega que por datos que recibe de las filiales de la Federación en todo el país sabe que la cifra ha ascendido durante el mes de enero en más de 300,000 sobre diciembre anterior, mes que ya marcó un record de cesantía jamás alcanzado antes, y la cantidad sería aún mayor si no fuera porque en la segunda mitad del año 1932 numerosas industrias han acortado el número de horas de trabajo por semana en diversas formas.

"La cesantía en enero ha alcanzado una altura jamás igualada", dijo Mr. Green hoy en esta capital, "pues, de acuerdo con dos cálculos hechos por la Federación Americana del Trabajo los desocupados han pasado la cifra de doce millones. Nuestros cálculos en diciembre de 1932 indicaban 11,900,000 personas involuntariamente cesantes y por los datos que tenemos, se sabe que en todo el país y durante el mes de enero, más de 200,000 personas se han quedado sin ocupaciones.

La peor de las tragedias

"Esta cifra enorme a que ha llegado la cesantía es la peor de las tragedias que ha producido la depresión y pone cada vez más en relieve la necesidad de acortar las horas de la semana de trabajo. La depresión ha eliminado en absoluto centenares de miles de empleos y la única manera posible de poner de nuevo a nuestra población a trabajar, para que se gane la vida y recobre su poder adquisitivo, es mediante una reducción en las horas del trabajo por semana.

"En 1929 ya había 2,400,000 personas involuntariamente sin ocupación y el promedio de horas de la semana de trabajo era de 48.7 y actualmente, que hay más de 12,000,000 de cesantes, el promedio de horas ha descendido a 41,6. Si la semana de trabajo fuera reducida a 30 horas, sería posible volver a dar ocupación a 6,600,000 personas en los Estados Unidos.

Algún progreso

"La semana de 30 horas es la norma para reponer al país de su aguda crisis, el movimiento para lograrlo ha hecho ya algún progreso, especialmente en la segunda mitad de 1932 y en dicho semestre se logró en parte detener la marcha ascendente de la cesantía a causa de la adopción del plan de 30 horas por parte de la industria y del comercio. Sin tal movimiento, el número de cesantes en la actualidad sería de un millón más."

La Federación Americana del Trabajo ha venido haciendo durante estos últimos tres años una activa campaña para que se adopte una disminución de las horas de trabajo por semana a 30, por medio de leyes federales, como único modo de iniciar la rehabilitación del país.

Mr. Green, como presidente de la Federación, ha sido el principal vocero y propagador de la idea y además de sus numerosos escritos y discursos, ha ido en persona a defender su plan ante el Senado y la Cámara de Representantes en Washington, haciendo valientes declaraciones ante congresistas y senadores.

Mr. Green aboga por la semana de 30 horas y manteniendo de las pagas, como medio de restablecer el poder adquisitivo del pueblo americano, sin el cual la industria y el comercio no puede prosperar. El prestigioso líder obrero alega que al largo de la historia, se ha hecho necesario varias veces disminuír las horas de jornada y pregunta cómo es que ahora no se hace de manera más decisiva, en vista de que se ha llegado a un grado tal de adelantos mecánicos que sustituyen a los brazos, que la medida es más imperiosa que nunca.

EMBAJADAS Y LEGACIONES DE LOS EE. UU. EN EL EXTRANJERO SERÁN ENTREGADAS A DEMÓCRATAS

Por CHARLES S. SMITH,
Redactor editorial de la Associated Press.

WASHINGTON, febrero 12 (AP).—El éxodo de republicanos de los elevados puestos administrativos, a partir del 4 de marzo, espérase que devuelva a la vida privada, por lo menos, a 26 diplomáticos, para dejar lugar a enviados a países del mundo entero nombrados por el presidente Roosevelt.

Ellos son los personajes políticos que dirigen embajadas y legaciones de los Estados Unidos en el extranjero.

Hay otros 29 puestos en embajadas y legaciones, actualmente ocupados por miembros de la carrera diplomática americana, que serán ofrecidos también al nuevo presidente. Todos los diplomáticos de carrera renunciarán, pero la mayoría de esas dimisiones no serán probablemente aceptadas, de seguro no inmediatamente.

Mr. Joseph C. Grew, embajador en el Japón, y Mr. Nelson T. Johnson, ministro en China, son dos diplomáticos de carrera que no es probable sean trasladados en el reajustamiento que haga el nuevo secretario de Estado.

Los dos diplomáticos tienen especial conocimiento de las difíciles relaciones existentes entre el Japón y China a causa de la ocupación nipona de Manchuria.

Mr. Johnson habla y escribe chino. Ha servido a su gobierno por 23 años en relación con asuntos chinos. Como agregado-intérprete, cónsul, secretario de Legación y ministro, ha vivido cerca de 20 años en China y estuvo también a cargo de la división del Extremo Oriente del Departamento de Estado en Washington varios años.

La carrera de Mr. Crew ha durado 28 años. Su labor se desarrolló principalmente en Europa antes de ser trasladado como embajador a Tokío, desde la embajada de Turquía. Ha participado en muchas conferencias internacionales celebradas después de la gran guerra y está plenamente informado acerca de los tratados y acuerdos que se acusa al Japón de haber violado en sus actividades en Manchuria.

Mr. Hugh Gibson, embajador en Bélgica, y Mr. Hugh R. Wilson, ministro en Suiza, son dos diplomáticos de carrera que probablemente permanecerán en sus puestos a causa de su conocimiento de los problemas del desarme y económicos mundiales, al cabo de varios años de estancia en Ginebra y de asistencia a varias conferencias europeas de reparaciones.

Los puestos de embajadores en Europa, tienen su usual encanto para los personajes demócratas que han sido activos defensores de Mr. Roosevelt, y varios de esos cargos indudablemente serán concedidos a los protegidos políticos. Las embajadas en Londres, París, Berlín y Roma, son las más codiciadas. Varsovia, Madrid e Instambul son menos deseadas.

Pero los gastos que irroga el mantenimiento de las embajadas en los cuatro primeros puestos mencionados son tan grandes que sólo personas de considerable fortuna privada pueden ser tomadas en cuenta.

Tres de nuestras cuatro Embajadas en Sur América están ocupadas por miembros de la carrera diplomática: Arthur Wood Bliss, en Buenos Aires; Edwin W. Morgan, en Río de Janeiro, y Fred Morris Dearing, en Lima. William S. Culbertson, embajador en Chile, fué nombrado por su carácter político.

Bajo los presidentes Wilson,

(Sigue en la cuarta página)

Millares de cesantes en la limpieza de nieve

Durante el día de ayer los 18,000 cesantes que fueron contratados el sábado por el Ayuntamiento de Nueva York para despejar la nieve de las calles, siguieron ocupados en la misma labor en calles menos centrales y transitadas.

En la noche del viernes al sábado y en parte de la mañana de este último día, cayó sobre esta ciudad una nevada de 8 pulgadas y media de espesor, la más alta que haya visto esta metrópoli en los últimos 4 años.

El municipio puso de inmediato 12,000 de sus empleados efectivos en el trabajo de limpiar la nieve y además contrató por varios días a 18,000 hombres más entre el ejército de cesantes de la ciudad y muchos de estos tienen así ocasión de ganar algunos dólares, cosa que no habían podido hacer desde hace mucho tiempo, en la mayoría de los casos.

UN HOMBRE MUERE Y NUMEROSAS VIVIENDAS SON ARRASADAS EN UN INCENDIO EN FLUSHING, L. I

Un hombre perdió la vida y cincuenta familias tuvieron que abandonar sus viviendas en la madrugada de ayer en medio del viento y de la nieve, cuando un incendio que dió lugar a cuatro alarmas, destruyó los pisos superiores de un gran edificio de apartamentos modernos en el populoso suburbio de Flushing, Long Island. Antes de que las llamas pudieran ser extinguidas los bomberos hubieron de luchar tenazmente con las mismas por espacio de cinco horas.

El siniestro fué descubierto por un policía a las dos de la mañana quien vió que de una de las ventanas del apartamento del cuarto piso ocupado por Mr. William Lehane salía mucho humo; inmediatamente dió la alarma desde la caja situada en la esquina de la calle 165 y la avenida Crocheron y acto seguido se fué al edificio despertando a voces a todos los inquilinos. Estos se vistieron a medias y precipitadamente se lanzaron a la calle para ponerse a salvo, a pesar de la temperatura verdaderamente glacial.

Labor dificultosa

En vista de la magnitud a que había llegado el incendio, los primeros bomberos en llegar fueron dando hasta tres alarmas más y seguramente el fuego no habría alcanzado las proporciones que adquirió ni causado tantos daños, si varias de las bocas de fuego no se hallasen heladas, lo cual impidió conseguir el agua que hacía falta con la rapidez necesaria.

Desde el apartamento de Mr. Lehane el fuego se propagó al resto del piso y desde éste a través de las aberturas verticales, invadió el quinto y el sexto o sea el más alto del gran edificio.

Protegidos por verdaderas cortinas de agua los bomberos lograron avanzar hacia los apartamentos del cuarto piso, que es en los que se temía que hubieran quedado algunos inquilinos aprisionados y en el corredor del mismo y frente al apartamento de Mr. Lehane, se hallaron con el cadáver de dicho señor. Se supone que al despertarse y tratar de huir del siniestro el denso humo le hizo perder el conocimiento y perecer asfixiado luego. El doctor Harry M. Archer, del cuerpo de bomberos, que quiso prestarle auxilio, no pudo hacer otra cosa que certificar su defunción.

El fuego dejó casi destruídos los tres pisos superiores de la gran construcción y en cuanto a los más bajos sufrieron grandemente, de manera especial los muebles y demás propiedades de los inquilinos a causa de los torrentes de agua que lanzaron los bomberos para extinguir las llamas, una vez que se logró deshelar las bocas de fuego.

El origen del incendio no ha podido ser determinado pero va a ser investigado por el jefe de bomberos Mr. Thomas P. Brophy.

A causa del viento reinante, que hacía más intenso el frío, numerosas chispas y ascuas eran lanzadas del techo del edificio incendiado, amenazando a numerosas residencias de la vecindad, que es un barrio nuevo formado por casas modernas de apartamentos en su mayoría. Parte del trabajo de los bomberos fué montar guardia en dichas construcciones vecinas para evitar que el fuego se propagara a las mismas.

Rumania disuelve las agrupaciones comunistas

BUCAREST, febrero 12 (AP)—El gobierno del señor Vaida-Voevod ha disuelto por medio de un decreto promulgado ayer, todas las agrupaciones de carácter comunistas en Rumania. La orden ha sido tomada en virtud del estado de guerra que rige en distintas zonas de la nación, implantado debido a los graves desórdenes que se produjeron la semana anterior, especialmente en la región petrolera de Ploesti. En esta capital también hubo serios disturbios, especialmente en los Talleres del Ferrocarril y en la Universidad.

LLAMASE A LOS ECONOMISTAS DE LA NACIÓN A RESOLVER EL GRAVE PROBLEMA ECONÓMICO

WASHINGTON, D. C., febrero 12 (AP)—Varias autoridades en materias de economía serán llamadas a prestar servicios al país por medio de un esbozo tendiente a terminar la depresión y en cuya iniciativa está muy interesado el Comité de Hacienda del Senado.

Esta labor, sin precedente en los anales del Congreso, ha sido propuesta por el senador Harrison, demócrata de Mississippi, como un medio de echar las bases sobre movimientos legislativos y ejecutivos contra los malos tiempos con que pueda confrontarse la entrante administración.

A raíz del comienzo de la depresión, el presidente Hoover llamó a los líderes industriales del país a una conferencia para discutir la manera de conseguir mejores tiempos, y a intervalos, desde entonces varios otros prominentes ciudadanos han sido consultados sobre la situación económica.

La Proposición Harrison trata de ofrecer al presidente Roosevelt y al Senado una detallada y completa versión de lo que la nación piensa sobre su designio.

Tan detallada será la investigación que se propone llevar a cabo por medio de la Resolución Harrison, que se ha dado autorización para oír opiniones en privado sin que el público tenga que concurrir a audiencias sobre el particular.

Harrison, que será el presidente del grupo financiero bajo el régimen de Roosevelt, espera que el estudio propuesto se extienda hasta después de marzo 4 y tomará además todo el tiempo de los veinte miembros del comité desde ahora hasta que clausure sus sesiones la asamblea corta.

Bernard M. Baruch, financiero de Nueva York y presidente de la Junta Industrial durante el período de guerra bajo la administración de Wilson y C. C. Teague, de Santa Paula, California, antiguo miembro de la Junta Agrícola serán los primeros en ser oídos.

Cerca de otros 100 líderes en negocios, hacienda, trabajo, agricultura, bienestar social, medicina, clérigos , otros campos de actividad serán invitados a ofrecer sus puntos de vista.

La primera lista de invitaciones comprendía tal grupo de conservadores y dió margen a tantas quejas que el senador Harrison aumentó las invitaciones y la semana pasada había invitado a unas 180 personas más a sugerencias de varios senadores descontentos con el grupo conservador.

Entre las protestas que se oyeron con motivo de los primeros con-

(Sigue en la segunda página)

JAPÓN AMENAZA CERRAR LAS PUERTAS DE LA MANCHURIA CASO QUE LA LIGA LO PROSCRIBA

CHANGCHUN, Manchuria, febrero 12 (AP)—Una amenaza de dar el portazo a la puerta abierta en Manchuria en las narices del mundo entero si las potencias tratan de poner fuera de la ley al Japón, fué expresada hoy por un vocero en nombre de Manchukuo, el nuevo estado fundado hace siete meses con el apoyo del Japón.

(La Liga de Naciones tiene en consideración la situación de Manchukuo en conexión con las dificultades chino-japoneses. Un subcomité de la Liga redactó el sábado un informe que constituye una seria acusación del Japón por su política en Manchuria. Ese informe será discutido mañana por el comité de Diecinueve de la Liga y una de sus recomendaciones es que los países miembros de la Liga continúen rehusando el reconocimiento a Manchukuo).

El vocero es Chuichi Ohayashi, japonés que sirve el puesto de subsecretario de Relaciones Exteriores de Manchukuo.

El portazo del Japón

"Si la Liga y las otras potencias cierran la puerta al reconocimiento de Manchukuo" dijo, "boicoteando al Japón y luego a Manchukuo, el Japón puede verse obligado al mismo tiempo a cerrar la puerta abierta en Manchuria contra ellos.

"Dejen que la Liga y las potencias hagan su gusto y haremos el nuestro nosotros sin recelos para el futuro. Pese al reconocimiento del mundo contamos con uno de los países más ricos y capaces de bastarse a sí mismos del mundo y podemos sostenernos así por nosotros mismos indefinidamente sin ayuda de nadie".

Tanto los funcionarios japoneses como los de Manchukuo aquí profesan la creencia de que la actitud de la Liga concerniente a la campaña de Jehol y la independencia de Manchukuo, hace inevitable el retiro de Japón de la Liga. Aseguran que no se alarmaron por este perspectiva y están confiados en que la Liga perderá más por ello que el Japón y Manchukuo.

(Los japoneses han dicho que consideran a Jehol parte integrante de Manchukuo. Despachos recientes han dicho de la concentración de tropas por los japoneses para invadir la provincia en masa).

Liquidando viejos reclamos

Los funcionarios indicaban que una ruptura era probable, especialmente si la Liga intentaba imponer sanciones contra el Japón, que pueda nulificar el reciente convenio de Manchukuo para liquidar los reclamos de Estados Unidos y otros extranjeros contra el viejo régimen de Mukden.

Entretanto, no acobardados por las interrogantes de Ginebra, el ejército del general Nobuyoshi Muto se apresura en sus preparativos para la conquista de Jehol en nombre de Manchukuo. El general Muto es supremo jefe militar del Japón y su representante diplomático en Manchuria.

"Declaro solemne y categóricamente" dijo hoy, "que el Japón no tiene el más remoto propósito de anexarse para sí el territorio de Jehol.

"Vamos a Jehol meramente para expulsar a los rebeldes chinos y a los bandidos que están oprimiendo la población, arrebatándoles su alimentación y su ganado, imponiéndoles tributos de dinero y amenazando la paz y la seguridad de la provincia, que es parte inseparable de Manchukuo. Nuestro propósito es la conservación de la paz y el orden y la protección de vidas y comercio japonés en Manchuria, donde el mundo admite que tenemos derechos especiales por los tratados".

HISPANO HERIDO DE UN BALAZO AYER POR UN POLICÍA AL TRATAR DE DARSE A LA FUGA

El puertorriqueño Francis (¿Francisco?) Morales, de 23 años de edad, con domicilio en el número 34 Oeste, de la calle 113, fué herido en el día de ayer de un certero disparo por el agente de policía Charles Myers, del Precinto de la calle 123, cuando aquél trató de escaparse en momentos en que se le conducía a dicha estación.

Según investigaciones llevadas a cabo por un representante de "LA PRENSA", el hecho ocurrió a eso de las 1.10 a.m. El policía Myers de servicio en la Calle 112 y Quinta Avenida, notó que un individuo, frente al edificio número 1 Oeste, de la calle 112, actuaba de manera sospechosa, ora entrando al zagúan de entrada, ya saliendo a ver quién venía. En una ocasión en que el individuo estaba adentro el policía se acercó a las señas mencionadas, logrando atrapar al sospechoso, a quien se le encontró en uno de sus bolsillos una cachiporra o "black-jack".

Ya el agente había procedido a tomar el nombre, nacionalidad, edad y residencia del arrestado y se disponía conducirlo al prescinto, cuando Morales, —según declaraciones de la policía,— giró sobre sus talones y se dió a la fuga avenida arriba. Cuando el guardia vió que el puertorriqueño no se detenía ni obedecía las órdenes suyas al efecto, desenfundó su revólver de reglamento y disparó con certera puntería haciendo blanco en la espalda del que huía, quien se desplomó, siendo transportado al Hospital Harlem en estado crítico.

Cuando Morales esté en estado de abandonar el hospital comparecerá ante las autoridades competentes para responder a la acusación de violación de la Ley Sullivan, —consistente en poseer armas,— y además por resistirse a su arresto.

Versiones contrarias

En el vecindario circulan diversas versiones que difieren notablemente del informe del policía. Unos sostienen que Morales ni ofreció resistencia al arresto ni manifestó más desobediencia que la inherente de la turbación natural de la persona que se encuentra en esas circunstancias.

No pocos aseguran que Morales es un hombre pacífico y que no es cierto que se diera a la fuga, opinando que el agente del orden público procedió con demasiada precipitación.

El hecho indiscutible es que Morales se encontraba ayer gravemente herido en el Harlem Hospital.

González vs. Montañez

Ralph Montañez, de veinte y cinco años de edad, residente en 1778 Avenida Madison fué arrestado por el policía O'Shea, del Prescinto Vigésimoquinto tras queja de José González, que tiene su domicilio en el 1770 de la misma avenida donde existe una bodega de su propiedad.

Después de oídas las declaraciones del acusador, el juez ordenó la detención del acusado imponiéndole una fianza de $1,000 y sometiendo su caso ante el gran jurado que entenderá en él.

Según González, Montañez entró en su bodega y pronunció unas palabras poco decorosas contra su esposa. González quiso defender a su compañera. Montañez entonces se alejó no sin antes haberle amenazado con un cuchillo.

Una hora después, cuando González fué a alcanzar a su hijita que entonces salía de la escuela, en la calle 119 y avenida Madison, Montañez se le abalanzó encima, propinándole al padre de la niñita heridas en la mejilla y en una mano, de las que fué asistido en el Hospital donde le tomaron nueve puntos.

Por billetero

El puertorriqueño José Ruiz, de 29 años de edad, domiciliado en 130 oeste de la calle 111 compareció nuevamente ante el Juez Renaud de la Corte de Harlem donde pesa una acusación contra él por poseer bi-

(Sigue en la tercera página)

Ayuntamiento de Madrid

Informaciones de Puerto Rico

RECIBIDAS POR CORREO AÉREO

DE WASHINGTON PIDEN A BEVERLEY SU OPINIÓN SOBRE ENMIENDAS SUGERIDAS POR PESQUERA

Los lectores de "LA PRENSA" conocen las enmiendas a la Carta Orgánica que ha presentado a la consideración de la Cámara de Representantes Nacional el Comisionado Residente de Puerto Rico en Washington, don José L. Pesquera. El Presidente del Partido Unión Republicana, Lcdo. Rafael Martínez Nadal, se ha dirigido al Jefe del Negociado de Asuntos Insulares, al Presidente del Comité de Asuntos Insulares de la Cámara de Representantes y a otros líderes del Congreso, desautorizando al Comisionado Residente señor Pesquera de todas aquellas enmiendas de carácter político que propulsa a la Carta Orgánica. Pide que en caso de que vayan a ser consideradas dichas enmiendas se le dé oportunidad a los representantes de la Coalición para comparecer ante los Comités correspondientes a oponerse a las mismas.

El gobernador Beverley ha recibido un cablegrama de Washington solicitando que exponga sus puntos de vista sobre las enmiendas a la Carta Orgánica presentadas por el señor Pesquera. El Gobernador está considerándolas cuidadosamente antes de emitir su opinión al efecto que uno u otro sentido.

ARDE LA POLITICA

En la Corte de Distrito, que preside el Hon. Juez Todd, empezó a discutirse el recurso de Quo Warranto entablado en contra del Auditor Municipal señor Leopoldo Delgado, por el Auditor saliente, señor Martiniano García, a quien representa el Lcdo. Ramos Antonini.

La demanda se funda en que interpretando razonablemente la Ley, el partido con derecho a enviar terna para el nombramiento de Auditor, lo es el Liberal y no los grupos coaligados.

Representa al demandado el Licenciado Guillermo S. Pierluissi.

UN ACUERDO DE LOS ROTARIOS

En la reunión-banquete semanal que celebra el capítulo de San Juan del club "Rotario" fué acuerdo enviar un cablegrama al Presidente electo de los Estados Unidos, señor Franklin D. Roosevelt, en el cual, condensando el sentir de uno de los rotarios, se solicita que al hacerse el nombramiento para el cargo de Gobernador de Puerto Rico recaiga este sobre un ciudadano residente "bona fide" en la isla.

El acuerdo se adoptó a moción del Lcdo. F. Soto Gras.

PARA SECRETARIO EJECUTIVO

Se oye a menudo hablar sobre los respaldos que, a favor del profesor Pablo L. Sosa, viene haciendo un sector del partido Socialista. Sosa es candidato por esta entidad política para el cargo de Secretario Ejecutivo, habiendo sido ya endosado por 37 Secciones Socialistas.

ASAMBLEA DEL MAGISTERIO

El sábado a las dos de la tarde se reunió la Junta de Directores de la Asociación de Maestros de Puerto Rico. La reunión se prolongó hasta el domingo a las dos y media de la tarde. Fué considerada y aprobada una resolución presentada por la mayoría de los miembros de dicha Directiva y que expresa además el sentir d' las Juntas Locales de Río Piedras, San Sebastián, Adjuntas, Ceiba, Canóvanas, Arroyo, Cabo Rojo, San Germán, Fajardo, Ciales, Patillas, Guayama, Naranjito, Toa Baja, Yabucoa, Cavey y San Juan, solicitando la celebración de una asamblea extraordinaria para el 26 de febrero.

SOCIALISTAS PONCEÑOS ELIGEN NUEVA DIRECTIVA

Se constituyó en Asamblea General Extraordinaria, el partido Socialista, Sección de Ponce, eligiendo la nueva directiva integrada finalmente, así: Presidente, señor Moisés Echevarría; vicepresidente, señor Régino Pagán; secretario de actas, José B. Díaz; y secretario financiero, señora Victoria O. de Padilla.

El señor Benito Orsini, pretendió impugnar la Asamblea pasada en que se hicieron los nombramientos para los cargos municipales que correspondían al partido Socialista, alegando que en tal día se llevaron a cabo arbitrariedades y hechos contrarios a las prácticas sostenidas por la democracia del partido, pero la Asamblea acordó el archivo de dichos cargos, por creerlos infundados e insostenibles desde todos los puntos de vista. Antes de esta resolución final, el alcalde señor Oliveras pronunció un discurso recio y enérgico, atacando las intenciones del señor Orsini.

EL CASO DE LA DOBLE CRUZ

Como recordará el lector, en la última reunión celebrada por el Comité Territorial de la Unión Republicana se tomo el acuerdo, en lo que respecta al aspecto de la doble cruz, de que en caso de impugnaciones de actas contra senadores o representantes adversarios los legisladores uniorrepublicanos quedan en libertad de resolver cada caso de acuerdo con los méritos del mismo. Para estudiar esta cuestión en todos sus aspectos se ha nombrado por el organismo supremo de la colectividad uniorrepublicana una comisión de cuatro abogados que habrá de rendir un informe al comité en torno a este asunto.

UNO CONTRA DOS

Lajas.— En el barrio Santarosa, el individuo Juan Santana Flores, hizo cuatro disparos de revólver contra Fco. González Martínez y A. Torres Laboy, hiriéndoles gravemente. El estado de González Martínez es de suma gravedad.

Santana Flores fué detenido por las autoridades policíacas, ocupándosele el arma que utilizó para atentar contra las vidas de Francisco y Augusto, pero aún no se han dado oficialmente los motivos del encuentro, suponiéndose que los protagonistas de este caso, habían tenido una riña anterior.

UNA MUERTE

Guayama.—Frecuentes altercados por cuestiones de intereses entre Isidro Ocasio Torres, de cuarenta y cinco años de edad, y Cruz Bermúdez, de veinte y cinco, domiciliados en el barrio Carite, de esta jurisdicción, se agriaron de tal modo, que ambos, tío y sobrino, respectivamente, tuvieron un encuentro personal, resultando con graves heridas de

(Continuación de la tercera página)

Barcelona envía a los sin trabajo a sus procedencias

El ayuntamiento les gestiona pasajes de ferrocarril gratis.—Trágica riña entre gitanos españoles y húngaros. — La Ciudad Condal será un gran centro internacional de aviación. — Una gran epidemia de gripe en Valencia.

BARCELONA, febrero 12 (AP)—El ayuntamiento de esta capital en su última sesión acordó facilitar el transporte a sus respectivas ciudades y pueblos de España a todos los obreros que se hallan aquí y que carecen de trabajo.

Asimismo se acordó solicitar de las compañías ferroviarias el transporte gratis de los mismos.

Riña trágica

BARCELONA, febrero 12 (AP)—Un hombre resultó muerto en los alrededores de esta capital al producirse una riña entre dos grupos de gitanos rivales, uno de ellos compuesto por españoles y el otro por húngales. La guardia de asalto arrestó a los húngaros, mientras que los otros lograron huir favorecidos por la oscuridad.

Exposición de proyectos

BARCELONA, febrero 12 (AP)—El presidente del gobierno de la Generalidad, don Francisco Maciá, ha inaugurado la exposición de proyectos para el aeropuerto de Barcelona. Dicha obra costará diez millones de pesetas y convertirá a la ciudad condal en un centro de aviación de los más importantes del mundo, en el cual van a converger 14 líneas aéreas de Europa y América.

Gripe en Valencia

VALENCIA, febrero 12 (AP)—El correo de esta ciudad se ha visto en la necesidad de disminuir sus servicios urbanos, a causa de la gran cantidad de carteros y otros dependientes que se hallan atacados de gripe. Por la misma razón algunos establecimientos están cerrados y otros trabajan la mitad del tiempo.

Nuevos grupos escolares

MADRID, febrero 12 (AP) — El presidente Alcalá amora y el jefe del gobierno, señor Azaña, inauguraron hoy cinco nuevos centros escolares en esta ciudad, cada uno de los cuales podrá dar enseñanza a un total de 2,400 alumnos, gratuitamente.

Las escuelas llevan los nombres de Tomás Bretón, Lope de Rueda, Blasco Ibáñez, Rosario Acuña y Pablo Iglesias.

Crucero a Bilbao

VIGO, febrero 12 (AP)—Ha partido de este puerto con rumbo a Bilbao y con órdenes selladas, el crucero "Libertad". Las autoridades de marina creen que ello se debe a la tensión que reina en dicha ciudad de Vizcaya.

Prieto en Sevilla

SEVILLA, febrero 12 (AP)—Ha llegado a esta ciudad el ministro de Obras Públicas, don Indalecio Prieto, con el objeto de seleccionar entre los terrenos ofrecidos por el propietario don Ildefonso Marañón, aquel en que se ha de construir la base aérea de zeppelines.

Se construirá en la misma, además de un gran poste de amarre, cobertizos, fábrica de gas oxígeno para dichas naves y talleres de reparaciones.

Miss Pratt dejó bienes por valor de $4,000,000

El juez de testamentarias de esta ciudad Mr. James A. Delehanty ha anunciado el sábado que los bienes dejados por Miss Florence Adelaide Pratt, se elevan a la suma de $4,000.000 y al mismo tiempo designó al Guaranty Trust Company, como administrador testamentario, con carácter provisorio.

Miss Pratt falleció en Londres en el mes de octubre último.

CLUB INTERNACIONAL BENEFICO

(Foto Castilla)

Grupo de concurrentes al baile celebrado por este Club el sábado por la noche, uno de los varios que se preparan por esta organización con motivo del gran festival que se llevará a cabo el próximo mes para coronar la Reina de Simpatía, acto que será conocido por "Coronación de Harlem". Las señoritas que aspiran a tan señalado honor, hasta el presente son: Marina Salor, Hilda Paniagua, María González, Aída Costelo, Blanca Rentería, Cecilia Marcano, Rosalía Hernández y Aurea López.

SOCIEDADES HISPANAS

AUMENTAN LAS CANDIDATAS PARA EL CERTAMEN DE SIMPATÍA DEL CLUB INTERNACIONAL BENÉFICO

Celebró el sábado el baile en honor de las candidatas para Reina de Carnaval de Harlem, el Club Internacional Benéfico, en uno de los salones del New Harlem Palace, el cual quedó muy animado y asistió una lucida concurrencia.

Después de haber bailado durante largo rato se ofreció un número de variedades, actuando de maestro de ceremonias Tomás Torres; tomaron parte los Sres. Juan Donis, que recitó una bonita poesía adecuada para el acto. El poeta, secretario del Club Angel Manuel Arroyo, recitó "La Tempestad", de la cual es autor, y otra poesía Rafael Rivera, presidente del Club; el Sr. Bolaño, vicepresidente del Peruvian Social & S. C., expresó varias palabras de confraternidad hacia los miembros de la sociedad hermana. El baile duró pasado la una de la madrugada.

Hasta el presente, las señoritas que aspiran a colocar en sus sienes la preciada diadema el día del festival de "Coronación de Harlem", son: Marina Salort, Hilda Paniagua, María González, Aida Costelo, Blanca Rentería, Cecilia Marcano, Rosalía Hernández y Aurea López, todas las cuales cuentan con numerosos simpatizadores dispuestos a obtener el triunfo de su respectiva candidata. Marina Salort, pertenece también a la asociación "Brisas de Borinquen", y Rosalía Hernández y Aurea López, representan al Club Poly Hills. De esta entidad acudió una representación integrada por los Sres. José C. Rivera, José C. Ramos, Joaquín Valentín y A. Bonilla", y las señoritas, Carmen y Rosalía Hernández y Aurea López.

El comité organizador le componían, Pedro M. González, Juan Donis,, Rafael Rivera, Tomás Torres, Max A. Troche y Angel M. Arroyo; cooperaron las damas, Mannie Donis, Alice Weber, Armina Tiles, Carmen L. Arroyo y Emma Mushoni.

El prórimo sábado tendrá lugar otro festival, en el mismo local, auspiciado por el Comité de Damas del Club, el cual promete ser muy lucido. Entre los asistentes anotamos los siguientes:

Damas: María Doris, Carmen Arroyo, Alice Weber, Josephine Mordulli, Wilda Paviagua, Amira Tiles, Emma Doris, Emma Mosciori, Ramonita Salort, Natalia García, Pepita Martínez, Carmen Trata, Sra. Martínez, Lydia Torruya, Petra Paniagua, Sra. Romero, Ana y Margaret Romero, Josefina Pastro, Mariana Salort, Andreita Martínez, Delia Martínez, Josefina Martínez, Cecilia Mercado, Ester Mercado, Clotilde Lebrón, Angelita Negroni, Irma Bereguiner.

Señores: Rafael Rivera, Juan Doris, Angel Arroyo, Mojica, Santiago García, Juan Reyes, Aquilino García, Pedro González, José María, Rafael Segarra, Miguel Angel Gran, Tomás López y H. López, Tomás Torres, R. Santiago, S. Roig, Frank Robelos, Troche, Luis Rivera, Jesús Martínez, Nicolás Donis, José Vega, M. Mathew, José Rivera, Juan Flores, Mike Reyes, Alfredo Peña, Manuel Vélez, Vicente Castro, Meloquiades López, Martínez, Luis P. de León, E. Coronado, y otros.

EL CLUB CUBA INAUGURO CON EXITO SUS FESTIVALES

Un éxito social constituyó la inauguración de los bailes del Club Cuba, celebrada anteanoche en el Hotel Alamac, a la cual asistió una lucida y numerosa representación de la juventud social de nuestras colonias.

Una selecta orquesta amenizó el acto con música de lo más escogida que puede apetecerse, la cual fué aprovechada con deleite por las numerosas parejas que invadieron el salón de baile. Este se dió por terminado a hora avanzada de la noche, y a juzgar por el entusiasmo que existió, los próximos festivales tienen el éxito asegurado.

Números de canto fueron facilitados por el Sr. Machín, sólo y con acompañamiento, obteniendo por ello nutridos aplausos.

LA MUTUALISTA OBRERA MEXICANA CAMBIO DE LOCAL

Los miembros de esta Agrupación han tomado un nuevo local sito en el 1413 de la Quinta Avenida, donde proseguirán sus actividades sociales. Los jueves a las ocho y media se darán conferencias educativas sobre diversos tópicos y a ellas serán invitados los miembros de nuestras colonias.

El tema que servirá para el primer ciclo de ellas será: "La revolución mejicana y la familia revolucionaria".

[illegible] UN GRAN BAILE DE CARNAVAL

Una numerosa concurrencia asistió al baile celebrado anteanoche en el Estonian Casino, por esta agrupación deportiva, mostrándose los directivos francamente agradecidos a la forma en que la colonia hispana coopera al éxito de los festivales que realiza.

El elemento juvenil no se dió punto de reposo durante la velada, bailando animadamente a los acordes de una notable orquesta que ejecutó amplio repertorio hasta después de la una de la madrugada.

Para el día 25 del actual, sábado, proyecta dar un gran baile de car-

(Sigue en la quinta página)

¿Próximo gobernador de Puerto Rico?

Ya próximo a ser nombrado el que ha de regir los destinos de la isla de Puerto Rico como representante del gobierno de Estados Unidos, menciónanse en la isla insistentemente los nombres de la Sra. Jean Springstead Whittemore, quien aún no ha conseguido sinembargo el respaldo del Comité Local Demócrata para ese cargo; al Lcdo. Martín Travieso, ex-Alcalde de San Juan, ex-Secretario del Consejo Ejecutivo Insular, representante de Estados Unidos en la República Dominicana en una ocasión y el primer gobernador interino de Puerto Rico, a quien se han adherido prominentes puertorriqueños residentes en la Metrópolis en la solicitud de que sea un nativo de la isla, el próximo gobernante; el Sr. Guillermo Esteves Ministro de lo Interior, que fué de la isla en repetidos periodos; y también el Dr. Carlos E. Chardón, jefe que fué del Ministerio de Agricultura, actualmente Canciller de la Universidad de Puerto Rico y recientemente condecorado por el gobierno venezolano en reconocimiento a su labor de investigación.

Política Insular

Fuera de la Sra. Whittemore, miembro del Partido Demócrata, los Sres. Esteves, Chardón y Travieso militan en el Partido Liberal que aspira a la independencia de la isla.

El Partido Coalicionista, según informaciones de Puerto Rico, se inclina al nombramiento de un continental en las presentes circunstancias, aunque han manifestado

Dr. Carlos E. Chardon

que verían con gusto la selección de un nativo o de algún continental de larga residencia en la isla.

Existe la casi seguridad de que el Presidente Roosevelt nombrará un gobernador que reuna las condiciones de "capacidad excepcional" y de "lealtad al partido" de que habla el Sr. James Farley, quien directamente tiene que ver con los nombramientos presidenciales por haberlo así acordado la dirección del partido.

Hay varios otros candidatos, pero los que más suenan en la isla por el momento son los mencionados anteriormente [illegible] le cree justificado en el puesto que desempeña.

EE. UU. celebran hoy el aniversario de Lincoln

Los Estados Unidos celebran en el día de hoy la fecha aniversaria del natalicio del "Padre de la Unión" y Apóstol de la oprimida raza de los

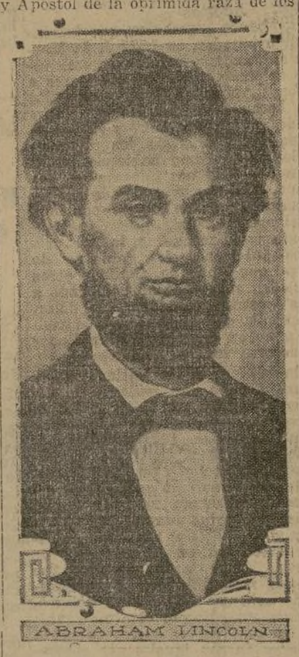

ABRAHAM LINCOLN

esclavos, Abraham Lincoln. Nació esta figura extraordinaria de la joven pero ejemplar e imponente historia nacional de este país el día 12 de febrero de 1809 en una modestísima choza de Kentucky. El aniversario cayó, pues, ayer, pero debido a la ley que señala para el próximo día de trabajo la celebración de cualquier festividad nacional que coincida con un domingo, la conmemoración se efectúa hoy.

En una época de tan gigantescos y apremiantes problemas para la nación, el recuerdo de este campeón de la unidad patria y mártir de la libertad, constituye una tonificante y conveniente unción esta fecha tan significativa que se conmemora hoy.

Parque de baseball en Santurce, Puerto Rico, para los niños

(Servicio especial de LA PRENSA)

SAN JUAN, Pto. Rico, febrero 12.—Con la cooperación del Departamento del Interior, se construirá en breve un parque de base ball en los terrenos del Asilo de Niños de Santurce.

El Comisionado del Interior, don Francisco Pons, quien es a la vez Comisionado de Base Ball de la Federación Deportiva de Puerto Rico, ha ordenado la construcción de otra campo de pelota en el Barrio Obrero y se propone construir otro en Puerta de Tierra en su empeño de ofrecer facilidades a todos los que quieran practicar este deporte y que actualmente no lo hacen por carecer la ciudad de parques apropiados para este fin.

El comisionado Pons en carta dirigida al presidente de la Federación Deportiva de Puerto Rico, Teófilo Maldonado, ha ofrecido ceder para la construcción de campos atléticos terrenos del Pueblo de Puerto Rico no destinados para otros usos, y el gobernador Beverley ha ofrecido también toda su cooperación para la construcción de tales campos.

¿Pasarán las Islas Vírgenes a Puerto Rico?

SAN JUAN, Puerto Rico.—Informaciones llegadas a esta ciudad procedentes de Sta. Cruz, en las Islas Vírgenes, en el sentido de que aquellas islas serán transferidas a la jurisdicción de Puerto Rico, han causado gran revuelo aquí.

La semana pasada la prensa de Sta. Cruz ha publicado repetidas veces comentarios en torno al movimiento tendiente a que se transfieran la jurisdicción de estas islas a la de Puerto Rico, con el fin por resultado de que St. Thomas, sea puesta bajo el dominio del Departamento de la Guerra en Washington.

En las Islas Vírgenes creen mucha gente que ese cambio sería excelente en vista de las diferencias sociales, políticas y económicas entre las dos islas. En varios corrillos se comenta que este paso significaría una completa seguridad de mejoras en la situación económica de St. Thomas.

En Puerto Rico no se habla definitivamente sobre el particular esperándose tal vez que impresión tienen los dirigentes políticos sobre el asunto.

Llámase a los economistas...

(Continuación de la primera página)

vocados se anunció que los que se quejaban por las personas invitadas eran los mismos responsables del caos económico que sufrimos.

Otros que han expresado sus deseos de comparecer ante el comité inclúyese a Alexander Legge, antiguo miembro de la Junta Agrícola y presidente de "International Harvesting Co.", Paul Block, publicista de Nueva York; John F. Hylan, antiguo alcalde de Nueva York; Alvan McCauley, presidente de la Corporación Packard; John L. Lewis, presidente de United Mine Workers, y L. J. Teber, alto dignatario de "National Orange".

El profesor John Dewey, en una carta al senador Smoot, presidente del Comité de Hacienda y que ha sido hecha pública, urge al Congreso que proceda a probar un nuevo sistema de tasación que traerá consigo una "distribución equitativa de las entradas nacionales".

Gerardo Escobedo, español, recluído en el Bellevue para observación mental

Se encuentra recluído en el Hospital Bellevue, y sometido a observación por hallarse— al parecer — afectadas sus facultades mentales, Gerardo Escobedo, natural de Santander, España, carpintero, residente en ésta durante los once últimos años, y muy estimado de cuantos le trataron por sus dotes de honradez y laboriosidad.

Escobedo perteneció a la Sociedad Española de Beneficencia, y fué de la directiva, y su extraña actitud encontrándose el sábado en el local inferior de la misma, el cual frecuentaba, decidió a los señores Campano, del Comité de Socorro Español, y al señor Giménez, profesor de música, a conducirle al precinto de la policía, sito en la calle 20, lado oeste, donde reconocido por un doctor, éste ordenó fuera trasladado al Bellevue.

Según informes se gestiona su repatriación por el Comité de Socorro Español, ya que Escobedo no tiene familiares en ésta. Durante siete años residió con la familia del señor Ramón García, habiendo observado una conducta intachable en todos sus actos.

Los acusados Negrón y Carrión sabrán su suerte mañana martes

Mañana se reanuda el preceso que el Estado viene siguiendo contra Francisco Negrón y Alejandro Carrión, puertorriqueños, a quienes se les acusa de haber asesinado al comerciante en frutas Thomas de Bellis en el kiosko de frutas que éste tenía establecido en 758 Avenida Westchester, cerca de la calle 156 y de cuyo caso "LA PRENSA" ha venido informando día tras día.

El juicio se viene ventilando ante la corte del Condado del Bronx. Los actores principales son el ayudante del procurador general señor Boneparth, quien en la última audiencia trató de usar al co-acusado con Negrón, Alejandro Carrión, para refutar las declaraciones del primero, que insiste haber estado jugando a las cartas con unos amigos en Harlem cuando el frutero fué mortalmente herido en su propio establecimiento el 5 de marzo de 1932.

Carrión por su parte, en una confesión hecha después de su arresto mencionaba a Negrón como el asesino de De Bellis.

Además de los dos acusados, Carrión y Negrón, del Juez Barrett, y del fiscal, otros protagonistas son Carmen, la esposa de Negrón, Louis Gendelman, testigos presencial, quien dice haber llevado a los dos acusados en un carro alquilado al lugar del crimen, el detective Arístides Ramos, que astutamente dió con uno de los procesados, y algún otro actor de menor caracterización pero que influye en el caso.

Contra el fascismo alemán protestan los extremistas de Madrid

(Continuación de la primera página)

gobierno a causa de sus "severos métodos de represión".

Disgusto de los católicos

BILBAO, febrero 12 (AP)—Continúa en esta ciudad el disgusto entre la población católica debido a que el ayuntamiento proyecta retirar de una de las plazas públicas, el monumento al Sagrado Corazón de Jesús.

Con tal motivo se produjeron ayer algunos lijeros desórdenes y varias señoras fueron arrestadas. Los estudiantes católicos declararon una huelga de 24 horas y ayer la mayoría de los establecimientos comerciales de la ciudad permanecieron cerrados en señal de protesta. El gobernador civil señor Avila ha anunciado que castigará severamente a los que promuevan desórdenes.

FUME LO MEJOR POR POCO DINERO

Haciendo sus propios cigarrillos del mejor y más escogido TABACO HABANO, marca

"LA VENCEDORA"

EXCELENTE TAMBIEN PARA FUMARLO EN PIPA

En paquetes herméticamente cerrados, para conservar toda su fragancia y sabor delicado $1.50

Porte gratis a cualquier parte mediante importe anticipado, o pagadero al recibirlo.

Papel para cigarrillos "Bambú", "Jean" y "Toro", $2.50 caja

SUAREZ & CRESPO

FABRICANTES E IMPORTADORES

55 Fulton St., New York, N. Y.

Tel. BEekman 3-1486.

Instantáneas de la Colonia

Para los mejicanos residentes en Nueva York la actitud asumida por el Lic. Padilla Nervo merece encomio... El ha aceptado colaborar con el Embajador González Roa como consejero, en virtud de que su norma ha sido la de trabajar siempre con todo entusiasmo en el sitio donde el gobierno necesite de sus servicios... Los que así comentaban anteayer en St. Nicholas y Calle 115 añadían que actualmente existen en Washington problemas sumamente importantes relacionados con el país el Sur del Río Grande y que la avanzada González Roa-Padilla Nervo sería sólida base sobre la cual pueden descansar los intereses de la República Azteca... Refiriéndose a quién substituirá al Sr. Padilla Nervo en la Secretaría de Educación el grupito decía que nada sobre el particular se sabía oficialmente aunque entre los candidatos más viables a la vacante que deja el señor licenciado, el señor Silva Herzog, hoy oficial mayor, está señalado como el de más probabilidad...

Un grupo de cubanos, en el cual el popular Rafael (Fallo) García llevaba la voz cantante, se reían anoche de las ocurrencias de un supuesto "noble" español que salió de Méjico en forma airada y de la Habana después, un tantico peor... Hablando sobre la "personalidad" del Sr. Manuel Gayás Martínez a quien se supone residiendo en la Habana, decía García que se estimaba que el individuo de referencia era un emigrado español y posiblemente pertenecía a la nobleza, según sus cuentas, pero que en realidad de verdad ya no se encuentra en la Habana... Y García, que recibió la información a través de su hermano, que allá en el puerto habanero ver salir diariamente una falange de barcos, con plátanos unos y con pasajeros otros, detalla que el celebérrimo Gayás fué embarcado para España después de darse a conocer en la capital cubana como hijo de Napoleón III, familiar de la ex-Emperatriz Carlota y pariente de Quintín Bandera... Martín, que le oía interceder diciendo: "Pues mira, Fello, si el individuo ése se queda un poco más en la Habana iba a resultar primo de Ramón Espigul, sobrino de Guillermo Moreno, pariente de Regino López y hasta tío tuyo...

En eso se acerca la Sra. García que paseaba con sus dos monísimos niños, uno de los cuales tenía en la mano un retrato de Josefina Meca, sin duda alguna una de las más sólidas representantes de la música cubana, quien ya ha sido aplaudida en el Carnegie Hall de esta ciudad, donde también Emma Otero se hizo prestar atención... Después de su actuación en el "Encanto" y en "Fausto" Josefina emprende ahora una gira artística acompañada de un grupo de artistas cubanos, la mayor parte mujeres... Empezará en Nueva York y seguirá vía Venezuela por toda la América Hispana... Ya la Sra. María Luisa Sánchez de Ferrara —dice García— quien es la esposa del Dr. Orestes Ferrara, en unión de otras damas de sociedad van a ofrecer a Josefina Meca un homenaje de despedida en el "Principal de la Comedia" y huelga decir que además del éxito de la fiesta recibirá ella una vez más los aplausos de la sociedad distinguida... Bueno es añadir ahora un ligero comentario sobre la "música cubana" en la actualidad... Tal vez en ninguna época como en la actual, los artistas cubanos, especialmente los que se dedican a difundir en el extranjero la música típica, han triunfado sobre los escenarios de las populosas naciones del mundo... Ahí están Moisés Simons, Ernesto Lecuona, Eliseo Grenet y Eduardo Sánchez de Fuentes, cuyo triunfo lo constituyó la habanera "TU"... En París como en Nueva York, el ritmo y la cadencia de la música antillana no ha dejado de reverdecer sus laureles...

Luis F. Cuchí Coll hablaba sobre el caso recientemente sucedido en Yucatán... Decía el popular veterano y legionario puertorriqueño que en el rancho San Felipe unos aldeanos han encontrado una ciudad enterrada que incluye un inmenso castillo, que cubre, según informes, unos 100,000 pies cuadrados—158 pies de alto... Cuchí, a quien le gusta toda esa balumba de novedades añadía que se supone que un cacique antiguo obligó que la ciudad fuera sepultada para salvarla de las garras de los conquistadores mejicanos... Puede que haya oro en esa ciudad... Dejándose llevar por la fibra histórica, —faz ésta que ha dado fama a la familia Coll y los Cuchí— decía el informante: —Los más interesante es la posibilidad de que esas antiguas ciudades de Méjico y la América Central pueden haber sido construidas por la raza hebrea, mucho antes de que se pensara en Jerusalem... Se basa Coll en su aseveración en el hecho de que Fitzgerald Lee, en su libro sobre "Las Grandes Emigraciones" presenta pruebas concluyentes de la avanzada hebrea muy hacia el Norte, a través del estrecho de Bering y hasta Palestina... (Como el tema requería rebuscar enciclopédicos, optamos por seguir caminando)...

La verdadera igualdad de sexo significa que es tan duro para una mujer recordar el nombre del primer amiguito (boy friend) que la besó, como es para el hombre recordar quién fué la primera mujer que él besó... Oída esta doctrina sobre feminismo, o cosa así, nada más natural que detener la marcha para seguir oyendo... Pero el tema cambió de fase y ya se hablaba de formas de embellecer... Decían las chicas que así hablaban, que el dermatologista (¿o es dermatólogo?) Dr. Charles F. Pabst había hecho recientemente una sugerencia en el sentido de que las mujeres debían afeitarse con los cuchillos de embadurnar la mantequilla... Es decir con los cuchillos, que corrientemente se usan con este fin, siempre que estén romos... Muchas mujeres, mejor dicho, más mujeres que hombres sufren de acne y ello se debe a que el afeitarse evita el acne ya que se limpian los poros y se quita la manteca o aceite que se acumula en la cara, decía una del grupo... Se recomienda a las mujeres, ya que la receta fué oída en esta ocasión, enjabonarse la cara con jabón de afeitar corriente y luego quitarse la espuma con un cuchillo "boto" (sin filo)... De esta manera a la vez que se embellece se le ofrece una oportunidad de defenderse, sin causar daño a cualquiera que intentare penetrar en la habitación, sin permiso para ello...

De agitación política, ¿qué hay de nuevo?... Ahora la atención está concretada en la asamblea "Kelly Para Gobernador" que se dice quieren celebrar en el Wadleigh High School cierto sector de opinión pública... Muchas cosas se oirán ese día, según rumores... Se comenta el hecho de que para Auditor de Puerto Rico podría resultar el nombramiento de Rafael Ríos actualmente en el Negociado de Comercio e Industrias de Puerto Rico...

LIBROS

Literatura, Historia, Ciencias, Artes, Medicina y otras materias.

REVISTAS Y DIARIOS de España, Puerto Rico, Argentina, Brasil, Cuba, Chile, Colombia, Méjico, Panamá, Perú, Santo Domingo, Venezuela, Costa Rica, Uruguay, Nueva York y San Antonio.

PRECIOS BARATISIMOS PIDASE LISTA DE LIBROS.

JAIME V. LAGO

Establecido 1916

100 Lenox Ave., esquina 115 St.

Abierto de 9 a 9. Domingos 11-6.

A los lectores de LA PRENSA

Nuestros lectores pueden colaborar con nosotros en aliviar la situación general de desempleo.

Desde el 24 de noviembre "LA PRENSA" ha puesto **gratis** a la disposición del público de habla española sus columnas **"Demanda de Empleo"**

Encontrará Ud. entre estos anuncios personas de ambos sexos, unas de mucha educación, que se ofrecen para secretarios, mecanógrafos, etc., y personas especializadas en diferentes oficios coco chóferes, electricistas, cocineros, etc., etc.

"LA PRENSA" sacrifica el dinero que le producía esta columna cuando exigía pago por estos anuncios y espera que sus lectores más afortunados colaborarán con el diario más que nunca ahora que es gratis.

Siempre hemos creído que el deber de un diario es mejorar la vida de la comunidad que sirve y pedimos a nuestros lectores acomodados colaboren ahora de un modo muy especial, seleccionando de estas columnas las personas que deseen emplear.

LA PRENSA

Ayuntamiento de Madrid

Para las DAMAS

Por BEATRIZ SANDOVAL

MODAS DE PARIS -:- -:- Por Mlle. DARÉ

Lindo traje para navegar, con blusa marina azul, falda plisada y coquetón sombrerito.

¡Botones! ¡Botones!

No me refiero al chiquitín "botones" del hotel que con su ajustado uniforme y ladeado gorro se mueve ágil y listo, cumpliendo los mandatos de los huéspedes.

Hablo de los variados y lindos botones que han adornado las colecciones de invierno. Muy pocos se verán durante el verano. Sólo los estrictamente necesarios para abotonar. Es una lástima, porque en verdad era un ornamento de buen gusto y económico. Sin embargo, no tiren sus trajes adornados con botones. Consérvenlos, pues no sabemos lo que la frívola Moda decretará para el próximo invierno.

En la actualidad una mujer puede vestir a la última moda, con elegancia y chic, sin necesidad de gastar demasiado. Esto no quiere decir que use ropas baratas, sino que puede tener menos vestidos, pero de buena calidad y bien cortados. El gracioso modelo que les ilustro es encantador para navegar, pero también puede usarse para cualquier ocasión durante el verano, cambiando el sombrero, decididamente marino. La chaqueta es ajustada, azul, de corte marino, adornada con botones; la falda es blanca, plisada. Esta falda puede usarse con una blusa que haga juego con ella, y la chaqueta se puede llevar con cualquier traje. Así que ya ven como la moda nos ofrece compensaciones.

¿Hacia qué lado se inclinará el sombrero este verano? Inclínelo sobre la nariz o sobre una oreja, pero nunca hacia atrás. El nuevo ángulo más de moda es la inclinación hacia el centro del rostro, pero muchas mujeres no lo hallan favorecedor y prefieren el coquetón ladeado que deja al descubierto un lado de la bien cuidada cabellera.

El diseño ilustrado parece un dragón feroz, pero es muy bonito para adornar una pantalla o paño de mesa.

SECRETOS DE TOCADOR

Para blanquear los dientes se emplea el zumo de limón, pero hay que tener en cuenta que todos los ácidos perjudican el esmalte de la dentadura.

* * *

Para evitar la caída del cabello puede hacerse preparar la siguiente receta, que se recomienda como muy eficaz:

Tintura de quina, 400 gramos; tintura de árnica, 500; tintura de cantáridas, 25; aceite de almendras amargas, 0,25; aceite de ricino, 25; mixtura oleosa balsámica, 40.

CONOCIMIENTOS UTILES

Cuando las pieles aparecen demasiado usadas no debe renunciarse a ellas, sino tratar de restaurarlas dándoles una buena limpieza con salvado en la forma siguiente: se pone salvado en una vasija, que se mete en el horno hasta que se caliente nada más, y cuando está bien caliente se refriega por la piel como si se le diera "shampoo"; se le deja así durante algunos minutos, y luego se sacude y cepilla la piel con un cepillo seco y bien limpio. Sacúdase la piel de nuevo y cuélguese, a ser posible, en una soga al aire libre.

FIGURIN DEL DIA

Bonito modelo.

7722.—Este vestido puede hacerse en lana transparente con esclavina y cinturón de crepé.

Diseñado en tamaños: 11, 13, 15, 17 y 19. Para una talla 15 se lleva

3 yardas y 3/8 de un material de 39 pulgadas y 5/8 de yarda en material contrastante.

Se envía patrón a cualquier dirección al recibo de 20c en sellos o en metálico.

Envíe a LA PRENSA 20c en dinero o estampillas de correo (norteamericanas) y le mandaremos nuestro Catálogo de Modas para Primavera y Verano, 1933, con 32 páginas, conteniendo modelos para señoras, señoritas y niños. También algunas indicaciones para la costura casera. Este catálogo está escrito en inglés. Los patrones vienen solamente en los tamaños especificados.

A nuestras lectoras.

Rogamos a nuestras lectoras tengan la bondad de no ordenar tamaños de patrones que no estén estipulados en el figurín que se publica, pues no los tenemos.

Existe apatía por las elecciones de mayo en Brasil

Las inscripciones de votantes son escasas. — El gobierno dictará medidas para espolear la opinión. — Teme "posibilidades ominosas" si las elecciones son pospuestas. — — Código electoral complicado.

RIO DE JANEIRO, Brasil, febrero 12 (AP)—La cuestión de elecciones que ha ocupado la atención del Brasil desde que el último gobierno electo constitucionalmente cayó en 1930 todavía corre las baquetas de los políticos y la prensa.

Las elecciones a efectuarse el 3 de mayo, para una asamblea constitucional, decretadas por el presidente provisional, Getulio Vargas, poco antes de estallar la guerra civil de Sao Paulo todavía se halla en los libros.

Se espoleará la opinión

Pero la complicada y costosa maquinaria electoral para el registro de votantes, aparejado con lo que parece ser indiferencia del público, ha tenido tan atrasadas las inscripciones que en algunos círculos se duda que el país pueda ir a las votaciones en mayo con suficientes votantes para hacer una exhibición digna de crédito.

En la última declaración oficial que sobre el particular se hizo, sin embargo, el doctor Antunes Maciel, ministro de Justicia dijo que se proyectaban algunas medidas para espolear la inscripción y que las elecciones se celebrarán de todas maneras.

Brasil ha de contar con más de un millón de votantes para hacer unas elecciones dignas del nombre de tales. En la actualidad apenas se cuentan unos pocos millares y las inscripciones se cierran el 3 de marzo, o sea dos meses antes del día de votaciones, según la ley electoral.

La prueba de analfabetismo

Minas Geraes, por ejemplo, tiene sólo unos pocos centenares de ciudadanos inscriptos voluntariamente además de los funcionarios a quienes se conceptúa inscriptos automáticamente. Este estado con 7,000,000 de habitantes, normalmente va a la cabeza en Brasil en cuanto a fuerza de votantes.

Debido a las pruebas de analfabetismo en un país con relativo alto porcentaje de analfabetos, Brasil nunca ha tenido gran número de votantes, pero las cifras oficiales de 1930 pasaron de los 2,000,000.

Se esperaba algún decrecimiento natural. Pero por otra parte el sufragio femenino está en vigor actualmente y debiera equilibrar las pérdidas.

La escasa inscripción confronta al gobierno con un problema. Si las elecciones se posponen, hay posibilidades ominosas. Si se efectúan con un pequeño número de votantes, la oposición estará en aptitud de pregonar que la voluntad popular no tuvo expresión.

El código electoral parece ser una de las principales causas de la morosidad de las inscripciones. Basado en la complicada ley uruguaya que opera bastante bien en aquel pequeño y unido país, el código ha resultado embarazoso para los 40,000,000 de brasileños que habitan un territorio mayor que el de los Estados Unidos.

Cuarenta impresiones digitales

El código requiere para la inscripción cuarenta o más impresiones digitales, fotografías y buen número de requisitos engorrosos. Encima de ello, el voto es compulsorio.

Cuando el gobierno decretó el código electoral, explicó que quería asegurarse contra "fraudes que caracterizaban las elecciones brasileñas bajo la vieja república."

La prensa se ha quejado de que el código es no solamente complicado, sino que no hay suficientes funcionarios para manejar el formidable trabajo de detalle; que algunas de las juntas electorales carecen de útiles y que las inscripciones comenzaron tardíamente en algunos estados.

"La Marcha del Hambre" en Cuba

(Servicio especial de LA PRENSA)

Marcha del hambre

HABANA, febrero 12.—Los veteranos de la Independencia Cubana residentes en Guantánamo, se proponen repetir en este país la famosa "Marcha del Hambre" que efectuaron sobre Washington recientemente los veteranos norteamericanos de la guerra mundial.

El objeto de esta "Marcha del Hambre" es demostrar al gobierno el estado de agobiadora miseria que sufren, y lo difícil que se les es subsistir a causa de la falta de pago de sus pensiones desde hace diez meses.

Organiza la marcha de los veteranos a la Habana el comandante del ejército libertador Pascual Díaz López, activo líder de Guantánamo. La iniciativa del comandante Díaz ha sido secundada por trescientos veteranos residentes en esa ciudad oriental que iniciarán la marcha hacia la Habana tan pronto se ultimen los últimos detalles.

Se ha recibido adhesiones al proyecto de los veteranos de Songo, Palma Soriano, Bayamo, San Luis, Victoria de las Tunas y otras ciudades orientales, quienes prometen irse incorporando a la expedición a medida que llegue a sus respectivos pueblos.

En la Habana piensan los veteranos exponer al jefe del Estado y a los miembros del Congreso su insoportable situación, realizando además diferentes actos de propaganda, entre ellos un desfile general ante el magnífico Capitolio, en cuya construcción se invirtieron más de veinte millones de dólares.

Un filipino en el gabinete ejecutivo

(Continuación de la primera página)

los peregrinos que se establecieron en Woburn, Mass., en 1640.

En 1892 Mr. Carter casó con Miss Helen Strong, hija de H. A. Strong, de Rochester, N.Y., y miembro de la firma Eastman Kodak.

Comenzó su carrera de negocios con el banco nacional de Seattle en 1889 y estableció el negocio de banca en Honolulu en 1895. Sirvió como secretario del gobernador y luego como gobernador de Hawaii por nombramiento del ex presidente Theodore Roosevelt.

Actualmente su esposa Mrs Carter se halla de visita a su hija Mrs. Douglas Alexander en Burlinghame, California. Además de la viuda y de Mrs. Alexander sobrevive al fallecido Mr. Carter su hijo George R. Carter, Jr., que reside en Honolulu.

Ocho muertos por el frío en el sur de la nación

ATLANTA, Ga., febrero 12 (AP)—La ola de frío que tanto se hace sentir en el norte de la nación, ha azotado igualmente a estos estados sureños en los que el clima suele ser mucho más templado y la intensidad del frío ha causado ocho muertos en la actual semana y un crecido número de heridos y enfermos.

Ayer nevó copiosamente en varias partes de los estados de Virginia y Tennessee quedando una capa de tres pulgadas en Knoxville y Nashville. Asimismo hubo nevadas, aunque menos copiosas en Arkansas y en las dos Carolinas. El sitio del Sur en donde hubo más frío ayer fue Calico Rock, Arkansas, en el cual el termómetro marcó 7 grados bajo cero F.

Ascienden a 22 los muertos del acorazado holandés

BATAVIA, Java, febrero 12 (AP)—Ha llegado a esta ciudad el destróyer holandés "Piethhein", trayendo 22 cadáveres del acorazado "De Zeven Provincien" que se había amotinado y fué bombardeado y reducido por la fueza el viernes último entre las islas de Sumatra y Java. Además llegaron en el mismo destróyer 25 tripulantes de dicha nave que resultaron heridos. Los oficiales del buque sublevado que estaban cautivos a bordo han hecho una descripción de la vida en la nave mientras ésta anduvo navegando en manos de la marinería. Manifiestan que aunque no fueron maltratados se vieron en la imposibilidad de hacer nada.

INTIMIDADES DEL CINE

POR EL CAPITAN ROSCOE FAWCETT

¿SABIA USTED QUE

George Chandler, comediante, originó la idea en vaudeville de tocar música con un balón?

Clive Brook fué uno de los muchos soldados sepultados en una avalancha de lodo cuando los ingleses volaron una trinchera en la batalla de Messines?

Alrededor de 100 libras de cosméticos se usan anualmente en la Metro?

Notas de Sociedad

Una brillante fiesta social se celebró anteanoche en la residencia del doctor Vilella con motivo del cumpleaños de una de sus gentiles hijas, señorita Frances Vilella, a la cual asistió un lucido grupo de sus amistades.

Hicieron los honores de la casa, junto con la homenajeada, sus papás, Dr. Vilella y señora Rita de Vilella, y sus hermanas, señoritas Helen, Rita y Joaquina, todos los cuales obsequiaron espléndidamente a los invitados.

Un hermoso pastel fué repartido al acercarse la media noche y las horas transcurrieron alegres y felices, bailándose animadamente a los acordes de un conjunto musical, hasta avanzada hora de la madrugada. Entre los concurrentes se hallaban:

Señoras: Carmen Cabanillas, A. B. Avilés, C. J. Colón, B. Delgado, M. Fernández, W. Martínez, F. Gaudier, M. Basora. Señoritas: Hermita Salas, Carmelita Cabanillas, Angelita Lema, Delia Solá, Carmen Luisa Vargas, Amada Gelpí, Sita Gelpí, Dorothy Rovira, Susie Suttor, Margarita Solá, Frances Sparo, Aramí Valera, Marta Gutiérrez, Edna Suttor. Señores: Wm. Martínez, A. B. Avilés, C. J. Colón, B. Delgado, M. J. Fernández, Adolfo Hazera, Manuel Fernández, J. V. Garrido, F. Gaudier, L. Duarte, F. Varela, Alberto Cadalzo, Luis Vila, J. Rivera, R. Basora, Américo Salas, Armando Pabón, Miguel Basora, Wm. Vargas, Joe McGrath, Enrique Menoyo, M. Rizzo.

* * *

El sábado embarcó hacia Sur América el señor Severo Mallet-Prevost, Presidente que fué de la Pan-American Society, acompañado de su señora.

* * *

Regresó a Nueva York en el vapor "Morro Castle" la señora Latimer, después de haber permanecido varios días en la Habana.

* * *

Se encuentra en esta ciudad el señor F. del R. Torres a donde ha llegado procedente de Cuba.

* * *

En el vapor "Marro Castle" llegó a Nueva York el doctor Alfonso Lastra Villar.

* * *

Los esposos José Jesús López y Agueda Borges de López, distinguidos miembros de la colonia venezolana en esta ciudad, celebraron anteayer sus bodas de plata matrimoniales.

Con tal motivo un numeroso grupo de sus amistades se congregó en el hogar de los esposos mencionados dando lugar a una animada fiestecita donde los concurrentes fueron finamente obsequiados, tanto por ellos como por sus señoritas hermanas.

* * *

El Comité de Actividades Sociales adscrito a la Iglesia "Santa Teresita de Jesús" celebró el sábado en la noche su segundo baile informal en el salón de recepciones de dicha parroquia al que asistió una selecta concurrencia a pesar del frío cambio atmosférico reinante.

Entre los concurrentes recuérdanse a las señoras de Agulló, de Arroyo, de González, de Hugo, U. de Rodríguez, Serbia, Rodríguez, Solís, de Serciat, de Grillo, de Rivera, de Corredor, de Land, etc.

Señoritas Lía Bertoni, Margarita Soto, Emma, Catalina y Angela Bertoni, Cecilia Bithorn, Carmen Rosa, Silia y Teresa Zuñiga, Sarita Rivera, Jane González, Kitty Negrette, A. Pérez, Adela y Lourdes de Soiza, S. McDonald, Celia Pérez, Asunción y Emilia López, Laura, Elena y Mary Rodríguez, G. Terranova, Grace Purcell, S. Portela y Pilar Pueyo.

Señores Arturo L. López, Enrique de Bojorn, Ernesto López, Mario Rusell, Ernesto Muñoz, Hemelegio Portela, Ignacio Cornejo, Charles Vericás, Gustavo López, Roberto Milanés, doctor L. A. Colón, Nicolás Arroyo, Juan E. Varela, Gilbert Storer, P. Agullé, Félix García, L. Holen, Teodoro Palenque, Ignacio Rodríguez, John Meitner, Alfonso Pinzón, Américo Salas, Leonides Hugo, J. Martín, Pocaterra, Miguel Uselcher, Enrique Corredor, A. Pérez, León Salguero, Ernesto Quiñones, y varios otros.

El baile duró hasta las dos de la mañana reinando el mayor entusiasmo.

* * *

Un grupo de venezolanos prepara una comida de despedida al caballero Alfredo Vega, artista-fotógrafo que ha trabajado en varios talleres de este país.

El señor Vega embarcará hacia Venezuela, donde se propone establecer nuevamente su residencia después de varios años de ausencia.

* * *

En viaje de negocios partió el sábado para Puerto Rico el señor Delfín H. Pupo, gerente de exportación de la casa Ricardo Katz, quien proyecta permanecer varias semanas en la isla borinqueña.

* * *

Se encuentra mejorada de la reciente indisposición que la retuvo en cama varios días, la señora Mercedes Oller de Ramos Anaya, dama estimada en los círculos de nuestras colonias. Con tal motivo ha sido muy visitada por sus amistades.

* * *

En el "Kiva Room" del Roerich Museum, se verificó el sábado por la noche, el baile organizado por el Grupo Inter-Americano de la Sociedad Roerich, el cual fué amenizado por un excelente conjunto musical que deleitó a los reunidos con lo más selecto del repertorio danzante.

Las horas transcurrieron agradables y tanto don Armando Zegri, presidente del grupo, como los señores C. J. Videlo-Rivera y P. J. Labarthe, vice-residente y secretario respectivamente, atendieron a los invitados con su habitual cortesía.

Los populares y aplaudidos tanguistas Carlos y Greta, bailaron un tango durante un intermedio que gustó mucho. Entre los que asistieron a este baile íntimo del grupo, se hallaban:

Señoras: Carmen de Córdoba, Ana de Morales, Luisa Victoria de López de Haro. Señoritas: Carmen de Córdoba, Consuelo de Córdoba, Ana Mis Holpt, Diana de Román, Gloria Woodfield, Chela Vicioso, Rose Anna Faguelli, Marjorie Kornakrens, Rosita Ganotti, Stella Starr, Ana Kollmann, Sarina Bono, Clotilde Cloha, Carmen D. Adams, Frances Grant, Emilia Roca del Valle, Mercedes Garvés, Rosa María y Josefina López de Haro, Jan Clariv, Mary Miller.

Señores: Carlos Jorge Videla Rivero, Armando Zegri, Franz Ettinger, Alejandro Rojas Zevallos, Julio César Castro, Juan Veve, José Aguilar, Crawford, Oscar Rosenwold, Juan B. Sariego y Yaced, Jack Suero, Carlos Ylanotti, Carlos Antonio Bono, Luis Armstrong, Henry Levenich, Pedro de Córdoba, John Mc Cormack, Arthur Dell, Mario Casanova, William Fieldstone.

* * *

El Dr. J. Cántala conocido médico español, acaba de regresar a Nueva York y abrió su despacho profesional en la calle 40.

* * *

Contrajeron matrimonio en la capilla "Santa Catalina" de Manhattan la Srta. Ester Mayens, de nacionalidad puertorriqueña y el caballero colombiano Sr. Luis Enrique Salazar.

Fueron padrinos de la boda la Srta. Dorothy de Campos y el Sr. Guillermo Aguado. Los jóvenes desposados han fijado su residencia en esta Metrópolis.

De Puerto Rico

Ponce.—Ultimamente dejó de existir en esta ciudad, la honorable matrona dominicana señora Juana Ramona Martínez de Mainardi, perteneciente a la sociedad de Santiago, República Dominicana, madre política del conocido médico Dr. Leovigildo Cuello, que desde hace algún tiempo reside en Ponce.

El cadáver de la fenecida señora fué trasladado a su pueblo natal donde recibirá cristiana sepultura.

De Cuba

Habana. — Boda lucida el sábado 25 en la linda Capilla Santa Emilia, del Asilo y Creche del Vedado y serán los contrayentes la bella y gentil señorita Aida Pertierra y el señor Luis Coto, joven correcto y caballeroso.

La señora Julia Liñero viuda de Pertierra y el señor José María Coto serán los padrinos.

Hispano herido de un balazo por un policía al tratar de huir

(Continuación de la primera página)

lletes del popular juego de azar denominado "bolita".

El acusado renunció a la vista inicial de su caso, ordenándose el traslado del proceso a la Corte de Sesiones Generales e imponiéndosele una fianza de $500. El policía Shephard le arrestó el día 3 del actual después de haberle encontrado tres "papeletas" en sus bolsillos.

Hurto mayor

Acusado de robar $1 a Víctor Garcés, con domicilio en 1341 Quinta Avenida, Clarence Madison, de treinta y dos años de edad, residente en 110 oeste de la calle 126 y James Hurtt, de 28 años, domiciliado en 207 oeste de la calle 149 fueron detenidos sin fianza para el Gran Jurado por orden del Juez Renaud de la Corte de Harlem.

Garcés declaró que uno de los acusados le escupió en el abrigo ayer en la Quinta Avenida y calle 112. Ambos individuos presentaron sus excusas y comenzaron a limpiar el sitio que había sido ensuciado.

Al hacerlo así, uno de ellos metió la mano en el bolsillo de Garcés extrayéndole o aligerándole la carga que le ofrecía un dólar que tenía en él. Los individuos fueron arrestados por el policía McCarthy, del precinto policíaco de la calle 123 quien les acusa de delito mayor.

Ya se vé cómo está la situación económica del país cuando el robo de un dólar se clasifica de "hurto mayor".

DOS AGENTES SECOS, FINGIÉNDOSE LIBERALES CLIENTES, ALLANAN UN LUJOSO CLUB NOCTURNO

Cuando en las primeras horas de la madrugada de ayer más grande era la animación en el suntuso club nocturno denominado "Maison Royale" situado en el número 6 Este, de la calle 52, unos detectives dieron la más descomunal de las sorpresas a las 300 aristocráticas personas que allí había reunidas, comiendo, bebiendo y bailando, anunciándoles su identidad y la clausura inmediata del local.

A los clientes se les permitió que se retiraran a sus respectivos domicilios pero al personal se le llevó preso incautándose además los de la autoridad de gran cantidad de botellas de licores, máquinas tra-nickeles y otros objetos más que han de ser utilizados como "evidencia".

El club, que anteriormente se le conocía por el nombre de "Montparnasse", es frecuentado por gente de lo más distinguido de las avenidas Park, Madison y Quinta. Ocupa un gran local de varios pisos y está amueblado con un gran lujo, estilo Louis XIV de Francia y hasta los camareros y demás servidumbre iban vestidos con trajes de aquella época. Hay suntuosas sales de baile, salones de descanso, una soberbia escalinata de entrada, un vestíbulo deslumbrador y naturalmente un imponente espacio con mostrador en forma de herradura y muchas mesas en donde se le apaga la sed al sediento con cualquier cosa menos con agua.

Los camareros con sus pantalones cortos, sus pelucas blancas y sus pantorrillas ajustadas no se daban punto de reposo llevando hacia las mesas los pedidos de platos y licores que se les hacían por parte de los 300 concurrentes, todos vestidos de rizurosa etiqueta. Entre los caballeros había dos, que como los demás, iban trajeados de correcto frac y pechera blanca, adornada con resplandecientes botones de diamantes, pero nadie sospechó que eran nada menos que los detectives Ray Stiller y James Canavan, de la denominada brigada "De Lujo", que dirige el capitán William Bennett.

También comen y beben

Estos dos funcionarios desde hacía varios días frecuentaban la "maison" y habían venido comiendo y bebiendo de lo lindo para no despertar sospecha y allí ya se les consideraba como "de la familia" cuando a eso de las dos de la mañana de ayer y cuando la fiesta estaba en todo su apogeo, resolvieron dar el golpe. Haciendo ver que iban hacia la calle para respirar un poco de aire fresco y sin ponerse ni el gabán ni el sombrero naturalmente, dieron una señal convenida y allí entró el capitán Bennett con seis individuos mas.

Condensando los hechos: anunciaron en alta voz su identidad, la noticia hizo el efecto de un bombazo, se oyeron protestas a granel, se serenaron luego los ánimos cuando se supo que no se detendría a los clientes y éstos pronto se retiraron a sus casas en sus autos.

Dos camiones de patrullas policiales sirvieron para cargar el acopio de botellas, máquinas traga-nickeles y resto de la "evidencia" y además a los cinco principales del personal fueron al precinto cercano acusados de poseer máquinas de juego, violar la ley seca y otras lindezas.

Los presos son los siguientes. Edward Schultz, gerente, Charles Russo, camarero, Eugene Minasso, camarero; Herman Haleo, camarero, y John Nally, oficinista.

De Washington piden a Beverley su opinión

(Continuación de la segunda página)

machete Cruz Bermúdez. Trasladado el herido al Hospital Municipal, falleció la misma tarde del suceso.

El fiscal presentó una acusación contra Isidro Ocasio Torres, por homicidio voluntario, exigiéndole una fianza de cuatro mil dólares para su libertad provisional en lo que se sustancia el juicio ante la Corte de Distrito.

NI PRO NI CONTRA

Entrevistado el Lcdo. Rafael Rivera Zayas, representante a la Cámara por el Partido Socialista, sobre el asunto de la presidencia de la Cámara, éste se expresó en los siguientes términos:

"Mi criterio en lo que respecta a la elección de "Speaker" de la Cámara, es igual que el del Lcdo. Bolívar Pagán, ya exteriorizado en la prensa diaria. Yo tampoco tengo prejuicios ni preferencias por ningún cadidato, ni creo que los haya dentro de las huestes socialistas. Acataremos lo que decida la Unión Republicana, cumpliendo así con regocijo nuestro pacto de honor. Cualquiera que sea el candidato seleccionado por la Unión Republicana para ese alto puesto recibirá nuestra adhesión fervorosa, nuestra cooperación completa y nuestra cordial simpatía. No tenemos ni el derecho, ni el deber, ni el deseo de inmiscuirnos de un asunto que es de la exclusiva incumbencia de nuestros coaligados de la Unión Republicana, y a esa pauta nos atendremos".

LLORENS SERA CORONADO

Un grupo de distinguidas damas, admiradoras fervientes todas del arte de Luis Lloréns Torres, y entre las cuales se encuentran escritoras y poetisas de relieve, acordaron en una reunión reciente el llevar a cabo la ceremonia de la coronación del insigne bardo borincano.

Como hemos anunciado oportunamente, el señor Lloréns Torres tiene el propósito de visitar varias capitales hispanoamericanas y la gran urbe neoyorquina en misión cultural y artística.

La ceremonia de la coronación se llevará a efecto próximamente y a su mayor esplendor contribuirán destacadas instituciones culturales y sociales de San Juan y de toda la isla.

DISCOS "VICTOR"
Antes 75c Ahora 9c a 39c
CASTELLANOS
45 W. 116 St., (5a y Lenox Ave.)

¡AY, QUE LATAS!
Y tan sabrosas como son, éstas, de conservas españolas.
LOS PRECIOS SON, TAMBIEN, DE SITUACION
Bonito en aceite, lata grande ..... 3 por 25¢
Sardinas "Río de Oro", lata de ½ lb ..... 2 por 25¢
Sardinas españolas, tamaño "Club" ..... 4 por 25¢
Pulpo "La Gallega" ..... 2 por 25¢
Sardinas españolas, tamaño mediano ..... 3 por 25¢
Calamares en trozos ..... 2 por 15¢
ESPECIAL CALAMARES EN SU TINTA 5 cts. LATA
SOLAMENTE EN EL
45 LENOX AVENUE
(Tel. MOnument 2-4811)
VARELA HERMANOS
Sucursal en: 550 WEST 145th STREET

Se Necesitan
OPERARIAS
EN
VESTIDOS
Vea hoy en nuestra Página 5 las espléndidas ofertas de empleo para Adornadoras, Deshiladoras, Operarias, etc.

LIBROS
MEJOR SURTIDO... MAS BARATOS
Librería Cervantes
62 Lenox Ave. Esq. Calle 118
Tel. University 4-5697. New York.

Ayuntamiento de Madrid

LA PRENSA

Entered at the Post Office of New York N. Y., as second class matter. Published daily, except Sunday, by LA PRENSA, Inc., of NEW YORK. JOSE CAMPRUBI, Publisher and Pres. JOSE M. TORRES-PERONA, Secretary and Assistant Publisher.

Director: JOSE CAMPRUBI.
Sub-Director y Secretario: JOSE M. TORRES-PERONA
Oficinas: 245 Canal Street, New York.

PRECIOS DE SUBSCRIPCION

Estados Unidos y posesiones, Argentina, Bolivia, Brasil, Canada, Chile, Colombia, Costa Rica, Cuba, Ecuador, El Salvador, España, Guatemala, Honduras, Méjico, Nicaragua, Panamá, Paraguay, Perú, Santo Domingo, Uruguay y Venezuela.	3 m.	6 m.	1 año
DIARIO (excepto los domingos)....	$3.00	$5.00	$9.00
SERIE "A" (lunes, miércoles y viernes.	$1.50	$2.75	$5.00
SERIE "B" (martes, jueves y sábados).....	$1.50	$2.75	$5.00
SERIE "C" (una vez por semana)..			$2.40

PAISES NO COMPRENDIDOS EN LA LISTA ANTERIOR	3 m.	6 m.	1 año
DIARIO.....	$5.00	$9.00	$16.00

Para Colegios y Universidades: Por paquetes, 2½ centavos el ejemplar.

Número suelto, 3 centavos

LA PRENSA está de venta en los principales hoteles, en las estaciones del subterráneo y del elevado, y en 1,500 puestos de periódicos de Nueva York y de otras ciudades de los Estados Unidos.

DIRECCION: 245 CANAL STREET
NEW YORK
Teléfono: Canal 6-1200

La "Associated Press" solamente está autorizada para la reproducción de los mensajes cablegráficos publicados en este periódico y a ella atribuidos o de todos los que no lo están a otra fuente de información y también a las noticias locales aquí insertadas. Quedan también reservados todos los derechos de reproducción de cualquiera otra información que se publique.

Nueva York, febrero 13 de 1933

EL DESEMPLEO AUMENTA

Las estadísticas dadas a la publicidad el sábado, acerca del desempleo registrado en las industrias "de temporada", acusa un aumento considerable en comparación con el del período anterior. En algunas líneas de trabajo llega hasta el doble. Es indudable que la temporada actual, en casi todos los ramos de la industria, ha presentado bajas en el número total de trabajadores ocupados. Y en conjunto, lejos de disminuír como venía esperándose al calor de la pasajera mejora en la situación sobrevenida al final del otoño, la crisis del trabajo se intensifica aún más.

No hay margen a temer, en realidad, que se haga mucho más crítica todavía, desde luego, si se considera que debido al decrecimiento general en el tipo de producción, desde hace ya tres años, las existencias de mercancías en casi todas las industrias tocan ya a su nivel más bajo. Y por escaso que siga siendo por algún tiempo el poder adquisitivo del público, está ya muy próxima la época en la cual, simplemente para reemplazar efectos y artículos destruídos por el uso, se reanude la actividad compradora en todos los ramos. Entonces será cuando haya, por fin, comenzado el reajustamiento tan anhelado y retardado.

Hasta ahora, cuandoquiera que se ha venido hablando de él, a veces por ignorancia y a veces por interesado empeño de desorientación del público, pintábase la reanudación de la actividad industrial general como un retorno a la prosperidad pasada. Eso es sólo un absurdo y temerario error. La posibilidad real de aumento en las compras y, consiguientemente, aumento en la producción —que es disminución del número de trabajadores desempleados— está en la vuelta al mercado de los compradores necesitados de aprovisionarse de productos imperativamente requeridos para la continuación de su existencia normal.

¿Cuál es esa existencia normal? Tal es la verdadera clave de todo el problema presente. Los Estados Unidos —y en diferente escala el resto del mundo— habíase organizado, en los últimos veinte o veinticinco años, una vida en no poco artificial, en un mucho desproporcionada en relación con los verdaderos recursos, y necesidades, de la humanidad. Quede para los sociólogos —y aún para los moralistas— precisar qué coeficiente de confortamiento, de holgura, de molicie, conviene al espíritu y al cuerpo del hombre contemporáneo, si ha de continuar la humanidad progresando y elevándose. Son los economistas de mente no perturbada por falsos mirajes de artificioso humanitarismo, quienes han descubierto la realidad de que gran parte de los aditamentos modernos a la vida cotidiana, a la lista de necesidades vitales, no son necesarios y desde luego no son posibles. Esta es la verdadera y única lección que no hay precisión de interpretar en la actual crisis.

De una existencia cruda, áspera, rudimentaria, privada de muchas fáciles comodidades, desnuda de casi todos los atractivos menos costosos, el mundo pasó en un corto período de tiempo —los Estados Unidos a la cabeza de toda la humanidad— a una vida muelle, rodeada de complicadas mejoras y llena de crecientes demandas sobre el poder adquisitivo individual, que iban, a su vez, espoleando vertiginosamente la inventiva industrial para producir nuevas, mayores, más costosas "necesidades" a las que hacer frente sucesivamente en cadena sin fin. De la época del automóvil indispensable, pasóse aquí a la propaganda de la "necesidad" de los dos vehículos; y se extendieron igualmente el radio, la indumentaria de lujo entre las clases modestas, la adopción de toda suerte de implementos mecánicos para eliminar hasta la más leve faena manual en los hogares . . . .

¿Es todo eso, en realidad, tan esencial, tan necesario para la vida? Esta demuestra ya, ahora, en decenas de millones de hogares norteamericanos, lo contrario. La vida sigue su curso; tal vez más intensa, seguramente menos tediosa, positivamente más equitativa, para millones de séres que habían llegado a imaginarse incapaces del reajustamiento a un tipo de existencia que, unos cuantos años antes, vivían complacidos, optimistas, fuertes y útiles sus padres, sus abuelos. El reajustamiento se opera ya ahora a marchas forzadas y cualesquiera sean las penalidades que la situación acarrea a muchos infelices —menos previsores o menos afortunados que los demás— es la realidad misma de que se ha renunciado a gran parte de lo supérfluo por muchos, la que garantiza que pronto será ya asequible para todos lo verdaderamente esencial y necesario.

A TRAVES DE MIS GAFAS

Por ALVARO.

Madurez.

Buen juicio con que el hombre se gobierna, dice el diccionario.

El Dr. Blatz, de la Universidad de Toronto, duda mucho más de la madurez de un hombre que de la de una pera o un pepino.

Después de largos años de contacto con sus semejantes, y de haberlos palpado a su gusto, el escéptico doctor afirma no haber encontrado en su vida un hombre perfectamente maduro.

Excesiva me parece la afirmación.

Para juzgar el juicio que posee un hombre es necesario, indispensable, que el juez mismo posea un juicio mejor que el del examinado y juzgado.

Algún escéptico, tanto y un poquito más que el doctor, podría emitir la hipótesis de la cuasi carencia de buen juicio del que tan mal juzga a sus semejantes.

Horresco referens . . . .

* * *

Una excepción.

Dice el señor doctor que el único hombre que parece haber llegado a la perfecta madurez, en el curso de la Historia, es Sócrates, el mejor filósofo y el hombre más feo de Atenas.

Siempre tuve gran admiración por la ética que profesó el que terminó sus días con una borrachera de cicuta, líquido precursor de los que se beben con abundancia en estos tiempos de alcohol de contrabando en todas las tabernas y ética ausente en todas partes.

Ayer charlé con vosotros de esos presidiarios héroes que no son más que hombres buenos sin "descortezar".

Sócrates afirmaba que el vicio no es más que ignorancia y que no hay hombre esencial y absolutamente malo.

Algo así como manzanas por madurar que causan indigestión cuando verdes y hacen la boca agua cuando maduras.

Bien cuidadas, bien regadas, bien saneadas y protegidas, las manzanas siempre maduran.

Pero si la manzana incipiente —el niño— es abandonado a todas las influencias peligrosas de los insectos que la taladran y la pudren, nunca podrá madurar.

Hay muchas "manzanas" que maduran, señor doctor . . .

* * *

Un pero.

Y no de peral; una conjunción adversativa.

Pero, dice el doctor, que hasta la madurez de Sócrates puede ser puesta en tela de juicio, puesto que se casó con Xantipe.

Esa Pepa la frescachona, esa Madame Angot—"forte en gueule" dice mi amigo "Louis"— de Atenas fué la campeona de la gresca, la estentórea proclamadora de sus múltiples quejas conyugales, la primera esgrimidora del rodillo de pastas comestibles y el verdugo faldero del paciente filósofo.

Si el doctor Blatz cree que ese casamiento demuestra falta de buen juicio, la paciencia infinita del marido es prueba evidente de lo contrario.

Hace mucho más de veinticuatro siglos que el hombre sabe cuán grande es la diferencia entre la novia y la esposa.

Adán, nuestro padre común, fué el primero en sufrir de esa transformación . . .

* * *

Transformaciones berlinesas.

Los cables del día 31 de enero afirmaban que Adolph Hitler había sido maniatado por medio de un ministerio conservador, antes de ser nombrado canciller del ex-imperio alemán.

Los mismos hilos nos dicen, veinticuatro horas después, que el parlamento alemán ha sido disuelto y que Hitler se prepara a gobernar por decretos hasta que un nuevo parlamento sea reunido.

Y si el nuevo parlamento no conviene, se le devuelve a sus casas, a sus familias y a sus zapatillas, y en paz.

Me parece estar leyendo los diarios de hace cuarenta y cinco años cuando Bismarck, luchando contra los mismos elementos avanzados que Hitler, disolvía los parlamentos con una facilidad sonriente que enfurecía a los "socialistas" de aquel entonces.

Si Mussolini ha tomado a Julio César como patrón, Hitler parece tomar al "canciller de hierro" como el suyo.

Creo que vamos a oír hablar mucho de "patriotismo", de "conquistas", y de "honor nacional" con acompañamiento de himnos marciales.

Todo irá bien mientras no suene el primer disparo . . .

* * *

Un héroe chino.

Se llama Ming Toy, y hace un año fué condenado a muerte por haber herido cruelmente a dos niños en Baltimore, Maryland.

La sentencia fué conmutada por

(Sigue en la sexta página)

Se han vendido $3,500,000 de sellos de Navidad

CHICAGO, febrero 12 (AP)— El pueblo norteamericano, ha adquirido sellos de Navidad, de los destinados a la prevención y cura de la tuberculosis, por valor de $3,500,000 durante el año 1932, según ha anunciado aquí la Asociación Nacional Contra la Tuberculosis.

La venta mayor se alcanzó en 1929, años en que se expendieron sellos por valor de $5,500,000. En 1931 la venta alcanzó a la cantidad de $4,600,000 y este año la cifra fué de $3,500,000, como ya se ha dicho.

Información Semanal de Libros

"MANUAL DE HISTORIA COMPARADA DE LAS RELIGIONES", por P. Guillermo Schmidt, versión de Emilio Huidobro y Edith Tech de Huidobro. Editorial Escasa-Calpe, Madrid.

Precisamente, cuando las religiones, objetivamente consideradas, ven reducido su campo expansivo, y hasta, como acontece en algunos países, entre ellos España, pierden su oficialidad, viene a proclamarse el alto sentido de las mismas como síntesis espirituales que fueron de la evolución humana y del grado de cultura de los pueblos. Puede decirse, pues, que el estudio de las religiones es altamente interesante, y no resultaría aventurado afirmar que en plazo breve constituirá uno de los más sugestivos y provechosos entre cuantos contribuyen a fijar el sentido de la trayectoria pretérita descrita por la vida humana y la posible determinación de su porvenir.

El "Manual de Historia Comparada de las Religiones" marca una positiva labor, encarna la iniciación enjuiciadora y crítica sobre la materia, dominio, concisión y claridad: junta a su valor exegético el puramente didáctico y orientador.

En el sustrato de exposición y crítica de "Manual de Historia Comparada de las Religiones" comprendense no pocos de los temas apasionantes que mantiene vivo el interés cultural del hombre de hoy. Apoyándose el estudio del origen y desarrollo de las religiones, por lo que se refiere al vasto período de la antiguedad, en testimonios que algunas veces entran en el campo de otras disciplinas, es natural que en ello se fundamente la gran relación existente entre el mismo y ciencias como la Arqueología, la Antropología, etc.

"PANAMA Y SU LEGISLACION SOCIAL" por el doctor José Guillermo Lewis. Prólogo del doctor Marañón. Editorial Javier Morata, Madrid.

"Hace mucho tiempo—dice el destacado intelectual, médico, político y propagandista español en su prólogo—que sigo de cerca la labor legislativa y política de Lewis. El, seguramente, lo ignora. La vida moderna nos priva hasta de esa forma, la más delicada, de la relación humana—hoy en trance de extinguirse—que es la epístola . . . La obra de Lewis . . . es de tal calidad social, que por sí sola se haría acreedora al homenaje de cuantos—cada cual desde su esfera—nos preocupamos por la salud de los pueblos. Desde la mirada de conjunto del problema, en toda su amplitud sociológica, hasta el detalle eminentemente práctico de las organizaciones, todo rebosa interés y enseñanza para el lector".

No deben atribuirse tan devotas frases para el autor del libro a natural benevolencia de su prologuista. Una de las más evidentes deficiencias de la producción literaria hispanoamericana actual, es el vacío que presentan las listas de obras sobre legislación social. Y, con todo, nada más amplia, universalmente vital que estos problemas—cuya transcendencia acendra, día a día, el creciente fracaso de antiguas disciplinas de orden moral y religioso que, a su manera, regulaban y resolvían las cuestiones sociales. A pesar de ello, entre nosotros, es escaso aún el estudio que se les dedica—para fines de publicidad. Los hombres de estudio, en sus laboratorios o sus bibliotecas, los contados legisladores dignos del título y algún que otro dogmático compilador de estadísticas, hacen sus obras obscuramente, calladamente —un poco estérilmente. Pero las masas populares y, entre ellas, los que en su día, deben ser legisladoras, carecen de antecedentes, de preparación, de verdadera información sobre lo que se va haciendo, lo que se ha hecho ya y lo que está por hacer en la materia.

Frente a esa deserción del puesto director, el caso del doctor Lewis es alentador y ejemplar. No sólo ha acopiado una formidable preparación científica, sociológica, práctica para acometer la labor legislativa—tan fructífera ya en Panamá—sino que apenas terminadas sus tareas de propugnador de sus proyectos, acude a darles el aire de la calle, a ponerlos al alcance del público, a rodearlos de real popularidad—que es darles viabilidad efectiva en el porvenir.

Basten esas indicaciones para dar base a una revista rápida y somera del libro del ilustre legislador panameño. La inevitable brevedad de este comentario, permite mencionar los principales capítulos del interesantísimo volumen. Un proyecto—protección a la maternidad y creación de casas-cunas—por sí sólo abarca la vasta cuestión básica de toda nacionalidad. El doctor Lewis señala los tres puntos cuya influencia tiende a reducirse la natalidad: Miseria, desconocimiento de la higiene e ignorancia de los métodos de alimentación. Enfilada así su observación, su proyecto reune todos los hilos perdidos de muchas otras legislaciones en un cuerpo común y armónico que quedará, hay que esperarlo, como modelo en la materia. Los contactos venéreos y su clasificación como delito, el establecimiento del salario mínimo, forman con el primer tema, el material del libro, que completa un "alcance" lleno de interés.

Todo el volumen revela en el autor un valor cívico sin estruendo, una sensibilidad genuina, y una magnífica preparación sociológica que debieran atraer a esas páginas la atención y el estudio de cuantos hombres en nuestros países sientan la responsabilidad—tan dormida ahora—de las clases directoras en toda democracia bien organizada.

"EL ISLAM CRISTIANIZADO", por Miguel Asín Palacios. Editorial Plutarco, Madrid.

Constituye este libro una sensacional demostración del influjo cristiano en la vida espiritual del Islam. En él se estudia la contrapartida de las influencias musulmanas en Occidente; si el Islam es un hijo bastardo del cristianismo, su posterior influjo sobre éste no es más que una restitución.

En sus páginas se puntualiza la imitación que de la vida y doctrina de los Padres del Yermo hicieron

La Actualidad en la Prensa Dominicana

NACIONALIZACION DE LOS DEPARTAMENTOS ADMINISTRATIVOS — LA PIDE EL SENTIMIENTO PUBLICO, DICE "LA OPINION" — PREPARATIVOS PARA EL CENTENARIO DE LA INDEPENDENCIA — LAS REVISTAS CIVICAS Y SU SIGNIFICACION

EL PRESIDENTE DE la república—informa "La Opinión", diario de Santo Domingo, trata de nacionalizar todos los departamentos de la administración pública, y a ese efecto dice que:

"Ha solicitado de todas las Secretarías de Estado y Departamentos subalternos, una lista completa de todos los cargos que actualmente están servidos por ciudadanos extranjeros, con indicación de la nacionalidad de dichos empleados, y explicación de la calidad de los servicios que les están atribuidos, es decir, si se trata de servicios burocráticos corrientes, o servicios técnicos.

"Esta medida del presidente Trujillo obedece, a no dudarlo, al deseo de nacionalizar integralmente todos los Departamentos de la Administración Pública, sustituyendo con dominicanos a los elementos extranjeros que estén sirviendo cargos, excepto, quizás, en aquellos casos en que los servicios sean de tal tecnicismo, que no se cuente con elementos nacionales para desempeñarlos, casos que seguramente serán extremadamente raros".

* * *

AUGURANDO QUE PARA el año 1944, centenario de la independencia, la capital Quisqueyana habrá de contar con 100,000 habitantes, "La Opinión" dice que el ornato y las obras públicas se intensifican en la capital y luego pasa revista por las actividades diversas que impulsan el progreso de la ciudad: Son suyos estos párrafos:

"Desde hace algún tiempo, nótase en esta capital un considerable resurgimiento de las obras públicas, tanto de las de utilidad, como de las de ornato. Se están arreglando intensivamente las calles; se está abriendo la Avenida Colombina; se está construyendo un nuevo Cementerio más de veinte veces mayor en extensión superficial que el Cementerio antiguo; se está construyendo la Avenida Máximo Gómez, para la unión directa de la zona del nuevo Cementerio con los barrios del Noroeste de la ciudad; se proyecta decididamente el aislamiento de la Puerta del Conde y el embellecimiento de los alrededores; se ha construído un hermoso cuartel para las fuerzas militares en Gazcue; esto, en el campo de las obras oficiales.

"En cuanto a las iniciativas particulares, es propósito de la Sociedad Sinfónica de esta ciudad trabajar para la construcción de un Auditorium, que se quiere sea el mejor de las Antillas.

"Ahora mismo, el presidente anuncia la pronta inauguración de un plan para el arreglo de todas las calles de la ciudad, comprendiendo las de todos los ensanches.

"Esta intensificación de obras públicas de utilidad y ornato en la capital, y de otras que se emprenderán en breve, forma parte del programa que está llevando a cabo el gobierno para embellecer la capital, en vista del próximo centenario de la Independencia Nacional, que se celebrará el 27 de febrero de 1944".

* * *

EFECTUOSE RECIENTEMENTE una gran Revista Cívica que dice "La Opinión" fué la más grandiosa reunión que registran los anales de la historia dominicana. Sobre el hermoso acto cívico y sus proyecciones comentaba así el diario citado:

"La revista celebrada en el Campo de la Exposición de Santiago de los Caballeros constituyó un acontecimiento de proporciones nunca vistas en el país. En los anales de la república, no se registra ningúna reunión, ninguna maifestación, ningún acontecimiento, que se haya visto concurrido por un tan formidable núcleo de personas. Nunca se había visto codo a codo tantos dominicanos juntos.

"Estas revistas están levantando el nivel espiritual de nuestras masas campesinas, pues en estas revistas ellas tienen una magnífica oportunidad de comprender los problemas nacionales, consiguiendo así una mayor educación política.

"De modo que el acontecimiento de la revista cívica no es, para el campesino, un simple acto político. Es para él un acontecimiento político, cultural, y social al mismo tiempo, puesto que de él saca nuevas ideas, nuevos hábitos, y nuevos ideales respecto a los problemas públicos de su patria. En estas revistas, el campesino tiene oportunidad de oir hablar a los grandes señores de la palabra hablada, recibiendo de sus labios caudales de ideas y de enseñanzas. La revista cívica viene a ser así una poderosa escuela de civismo y de levantamiento espiritual.

"En la revista, campo y ciudad se abrazan. Cultura y trabajo se dan la mano. El espíritu del hombre de la ciudad dá al campesino su luz, y el del campesino su fuerza al hombre de la ciudad".

CUENTO DE HOY

EL CUTIS DEL DIABLO

Por el CONDE DE LAS NAVAS
(Conclusión)

II

Corría aquella noche un remusguillo poco agradable, aunque durante el día, en el Campo del Moro, los mirlos habían saltado de rama en rama silbando granujamente; los vilanos de la Casa de Campo se columpiaron en la brisa vespertina a gran altura sobre el Manzanares, y las acacias de la plaza de Oriente nevaron las flores de sus perfumados penachos: signos de que la primavera reinaba en este hermoso rincón del mundo.

Daba la una y media, cuando Vulfina concluyó de emperejilarse a la luz de un velón, encendidos los cuatro mecheros.

Pidió la hechicera opinión a un espejillo mezquino, que la dió favorable; abrió con mucho tiento la puerta de la sala baja y salió al zaguán, que estaba más obscuro que el problema de nuestro papel en Marruecos. Sonaron entonces las dos. La bruja sacó de la faltriquera una caja diminuta llena de grageas del famoso ungüento, y, cogiendo una, la deshizo en las palmas de las manos, frotándolas, y, alzándose luego las faldas y remangándose el mantón, dióse unas friegas en muslos, ybrazos, del codo al mollero y de las rodillas a las ingles, mientras murmuraba en tono devoto y apasionado:

—*¡Volar invisible hasta mi Señor!*

No bien concluyó de formular este misterioso conjuro, cuando, filtrándose a través del portón, salió la zapatera disparada por los aires con tanto o más velocidad que el sapientísimo Abaris, príncipe hiperbóreo contemporáneo de David, caminaba montado en una flecha. Sin molestarle el fresco, hendía la atmósfera por encima del río, de los pinares de El Pardo y de la carretera de Francia; tan entusiasmada, que no advirtió que cogiéndole la cola un paje o mayordomo de semana.

El *Chaira* no había escarmentado. Celando noche y día a su dueña, consiguió robarle un par de grageas del ungüento. Los celos tienen a veces casi tanto poder como la fe. El aprendiz averiguó que su maestra volaba, por lo menos, una vez a la semana después de medianoche. La vió frotarse, poniéndosele a él los dientes de un palmo, y formular su conjuro, e hizo lo que ella, repitiendo a modo de glosa:

—*¡Volar invisible con esta Señora!*

En pocos minutos Vulfina y el *Chaira* recorrieron por el aire los veintiséis kilómetros que, por tierra, dista de Madrid la Venta de Pesadilla, y descendieron majestuosamente en medio de un frondoso encinar.

Si yo no temiese resultar plomizo, describiría aquí al por menor, como cualquier *Montecristo*, la fiesta diabólica a que concurrió, en aquella frescachona noche de mayo, nuestra heroína, y en la que su dependiente se colo de matute.

Durante la primera lección, hubo a [illegible] punto a elegancias, ni más ni menos que uno de aquellos concurridísimos bailes de beneficencia que se dieron en el Conservatorio de Música y Declamación por los años de mil ochocientos setenta y tantos; sólo que la fiesta de que trato, así por celebrarse en un encinar a la luna de Madrid, cómo por los mantones de las señoras, tenía más carácter de verbena.

Se hizo en ella gran consumo de leche amerengada, con mucha canela en polvo; de licores de rosa y perfecto amor; bizcotelas y chocolate, que de todo tenía, hasta cacao, según la fórmula del Doctor Grégoire. Se bailó de lo lindo, y muy agarradas las parejas, a tiro de palillo de dientes, y conviene hacer constar que no tocaban los danzantes con los pies en el suelo: dijérase que los floaaban en el aire.

La fiesta comenzó con una "virginia" a compás de carga de caballería, en lugar del rigodón de honor, hoy de rúbrica en los bailes grandes de la sociedad más empingorotada. Después hubo muchas polcas íntimas, habaneras y galopes infernales. Durante todo este holgorio, el *Chaira*, maravillado e invisible, descansaba al pie de una encina sin perder pormenor, viendo cómo el rey de las tinieblas brincaba con las brujas, lo mismo que un cabrito, tirándoles pellizcos, y con cuánta alegría se atiborraban éstas de líquidos y sólidos, metiendo mucho ruido.

Media hora antes de que comenzase a alborear, Luzbel se llevó los dedos a la boca, como el Mefistófeles de Arrigo Boito, y a su silbido cesó inmediatamente la algazara. Los convidados se replegaron en un momento, con separación de sexos; primero, las señoras brujas; después, los señores hechiceros. Lucifer se encaramó de un salto sobre el tronco de una encina desmochada que allí se parecía a modo de tajo de verdugo o carnicero. Dos servidores íntimos le alzaron los faldones del frac color pasa, y comenzó el besanalgas, epílogo de aquel solemne aquelarre.

El *Chaira*, de un salto también, volvió a trincarse de la cola de su zapatera, que formaba, entre las brujas, de las últimas.

Iban éstas besando con gran devoción, y el diablo las despedía zalamero, diciendo: "*¡A mí*, Fulana! *¡A mí*, Cetana!" (en lugar de: *A Dios*). "*¡A ti*, señor!"— respondía cada una de las brujas, y luego salía disparada por los aires.

Tocó el turno a Vulfina, y fué sonoro su beso como ninguno; pero, al mismo tiempo, el *Chaira*, que llevaba empalmada una lezna de marca mayor, rápido como el pensamiento, la hundió tres veces en la faz posterior del diablo. Volvióse Lucifer solemnemente, arrollado a sus dos caudatarios.

—¡Fuiste tú, Vulfina, quien [illegible] dijo mohíno

la perilla y frunciendo el entrecejo.

—¡Yo fuí, señor!— contestó la bruja, alborozada, suponiendo que al diablo le había hecho gracia el besito.

—Pues, hija, has debido afeitarte antes de venir al baile, te apunta ya el bozo de la vejez, y ¡has tenido la irreverencia de hacerme cosquillas!

—¡María Santísima, y qué cutis tiene este tío!—gritó el *Chaira* sin poder contenerse.

Y la recepción se disolvió como bandada de gorriones sobre la que disparan un trabucazo.

NOTAS ESCOLARES

DIÓ SU VELADA LA "SOCIEDAD CASTELLANA" DE ST. JOSEPH'S COLLEGE FOR WOMEN, BKLYN.

El público que acudió a la representación de "La Copa encantada" el viernes por la noche, en el "Saint Joseph's College for Women" de Brooklyn, a cargo de las señoritas que integran La Sociedad Castellana, quedó muy satisfecho de la actuación escénica de estas adelantadas alumnas de español, las cuales demostraron poseer notable disposición para el papel que se les había encomendado.

A pesar de la rémora que significa tener que contender con un idioma extraño, las jóvenes artistas mostraron buena dicción y desembarazo para recitar los amenos pasajes que contiene esta zarzuela benaventina. El reparto era el siguiente:

"Duque Leonato", Caruel Cavalieri; "Sempronio", Agnes Dooley; "Dorotea", Magaret Kennedy; "Leonelo", Kathleen Holland; "Celia", Alice Hagen; "Bartolo", Rita Shevlin; "Rinaldo", Irene Pappas; "Lucas", Lydia Ward; "Cazadores": Gilda Datri, Grace Russo, Mary Daly, Helen Collins y Genivieve Shearin.

El numeroso público que se había congregado premió con repetidos aplausos la labor de todos los intérpretes de la obra, los cuales salieron al escenario repetidamente para corresponder a la ovación.

La directiva de la "Sociedad Castellana" esaá integrada por Margaret Winheim, presidenta; Agnes Dooley, vice-presidenta y tesorera, y Aquel Scarpati, secretaria, las cuales tuvieron a su cargo los preparativos de la velada.

Información Cultural

LA VELADA DE ESTA NACHE EN LA CASA DE LAS ESPAÑAS

En la velada que esta noche se dará en el Instituto de las Españas, figura como conferenciante el culto profesor portugués, Dr. J. de S. Coutinho, quien ha seleccionado el tema: "O Brasil, o colosso do Sul", la cual será ilustrada con proyecciones.

El acto ha despertado gran interés entre los amantes de la cultura, los que esperan una interesante disertación, da la sólida preparación del Dr. Countinho, que hace poco tiempo dió allí otra conferencia de este género.

El general Pershing está enfermo en Texas

MIDLAND, Tex., febrero 12 (AP) —Continúa enfermo en sus habitaciones del hotel aquí el general John J. Pershing, quien está sufriendo de una afección bronquial y laringitis.

El veterano general hace ya cuatro días que está enfermo y ha manifestado que no tiene planes definidos acerca de su interrumpida vacación por el estado de Arizona. El caudillo hubo de interrumpir el viaje a principios de semana al recibir noticias del grave estado en que se hallaba su hermano James, que luego fallecía el jueves último en la ciudad de Nueva York, cuando seguidamente cayó él también enfermo aquí.

"Los esfuerzos para devolver a Cuba su gobierno . . ."

(Continuación de la primera página)

misión de hacienda del Senado que él no había puesto atención a la forma en la que se había gastado ese dinero. Reconoció que no conocía su objetivo.

Para obtener el empréstito, se pagaron más de $500,000 al señor José Emilio Obregón y Blanco, yerno de Machado, como administrador de la sucursal del Chase en la Habana, en cuya capacidad recibía ya un sueldo de $19,000, mientras al mismo tiempo ocupaba la presidencia de la "clearing house" de la Habana y era mayordomo de Palacio, con un sueldo de $2,400. Los $500,000 fueron pagados por decreto presidencial.

Entre otros que recibieron comisiones por los contratos de empréstitos del Chase, debería mencionarse a Mr. Catlin, de la Compañía Cubana de Electricidad, con el cual, como hemos visto, Machado estaba estrechamente relacionado, personal, política y comercialmente.

Los banqueros y el Departamento de Estado temen la repudiación de los empréstitos si Machado cae, por haber sido advertidos los banqueros por la oposición de que la dictadura de Machado era inconstitucional y de que el pueblo de Cuba no tenía intervención en la emisión de dichos préstamos. La Liga Patriótica Cubana afirma que ese dinero dió "a la dictadura de Machado una licencia de vida de dos años.... El Chase Bank.... ha permitido los asesinatos en masa y la explotación que ha caracterizado el despotismo de Machado".

Está ahora ya en claro por qué se precipitó a Cuba Guggenheim para salvar el régimen de Machado, por qué se han hecho tales esfuerzos para amordazar a la prensa periódica y a las revistas de este país, por qué todos los esfuerzos por devolver al gobierno de Cuba al pueblo cubano, encontrarán la oposición desesperada del poder oficial y financiero de los Estados Unidos.

¡Qué noble epílogo a nuestra guerra para hacer libre a Cuba!

(FIN)

CUESTIÓN DE PATERNIDAD

—¡Bueno, basta ya! Al fin y al cabo, ¿quién rayos está escribiendo este artículo?

LOS CARABINEROS DE CHILE MEZCLADOS EN UNA NUEVA CONSPIRACIÓN, SE INFORMA

(Continuación de la primera página)

traba que la agitación carecía de importancia.

Guerra de hecho

SANTIAGO, febrero 12 (AP)—El diario "El Mercurio" critica severamente el estado de guerra de hecho en el Chaco acusando a los países contendores de que deliberadamente se han abstenido de declararla a fin de obtener su continuación con cierta ayuda en sus relaciones con los países vecinos.

El diario disente el derecho de Chile para detener o impedir los embarques de armamentos vía Arica para Bolivia y concluye: "Ante la aprobiosa ruina que se está labrando para Bolivia y el Paraguay sin posibilidad alguna de resolver por las armas su vieja cuestión territorial cabe decir que ha llegado el momento de oponer hechos a los hechos si la voz honrada de los países amigos inspirada solo en el interés de los mismos beligerantes y la comunidad americana envuelve en distingos, sutilezas y dilaciones que revelan el ánimo de proseguir esa insensata matanza".

El "Diario Ilustrado" publicó el artículo alegando que Chile vendrá a ser enemigo de Bolivia y aliado de Paraguay si Chile no pone cese a la importación de armamentos.

Pastoral condenatoria

SANTIAGO, febrero 12 (AP)— El arzobispo monseñor Campillo ha emitido una carta pastoral en la que severamente condena los baños mixtos de ambos sexos, especialmente entre educandos. La pastoral viene precisamente en el apogeo de la temporada de baños en las playas.

Licencia contemporizadora

SANTIAGO, febrero 12 (AP)—Estando la ciudad amenazada de escasez de pan, el control de precios autorizó el uso de empaques de cualquiera naturaleza a los molineros temporalmente, anulando así la ley que requería el empleo de barriles de madera nativa en vez de sacos de yute importados.

Vuelo sin precedentes

LIMA, Perú, febrero 12 (AP)—El capitán aviador Carlos Martínez Pinillos, rompió todos los precedentes de vuelos en San Ramón, en la región selvática de la frontera a Lima en dos horas y media, habiendo cruzado los Andes a más de 6,000 metros de altura.

El capitán Pinillos usó el mismo aeroplano Bellanca "Perú" en que hizo el vuelo Nueva York-Lima en 1929.

Completo el gabinete

LA PAZ, Bolivia, febrero 12 (AP) —El gabinete ministerial ha sido completado con el nombramiento del señor José G. Alaraz, como ministro de Gobierno, y el señor Remy Eguno Rodas para ministro de Educación y el señor Zacarías Benavides para el de Comercio.

Despéjase el horizonte

MONTEVIDEO, Uruguay, febrero 12 (AP)—Desparecen los temores de revolución y renace la calma por todas partes, mientras que el gobierno establece medidas de precaución en todo el país.

La cámara rechazó por gran mayoría una moción de los comunistas para acusar al gobierno del choque entre la policía y los comunistas en la ciudad de San Javier y en el que resultó una mujer comunista muerta.

En seguida se suscitó una serie de incidentes personales tempestuosos en que hubo lucha a puñetazo limpio cuando los socialistas pidieron preferencia para un proyecto de ley en el que se acusaba al presidente Terra y al ministro de lo Interior de Michlei de violación de los preceptos constitucionales al no haber fallado en la conservación del orden público. La moción fué derrotada también.

Un gran puente es volado en Irlanda

BELFAST, Irlanda, febrero 12 (AP)—El tráfico ferroviario en una extensa zona de Irlanda se halla paralizado debido a la criminal voladura de un gran puente en la localidad denominada Bernesmore Gap, en las Gargantas de Donegal.

La voladura se produjo en la noche del viernes al sábado y las autoridades culpan por la catástrofe a los obreros ferroviarios del norte de Irlanda, que se hallan en huelga desde hace unas dos semanas.

Embajadas y legaciones de E. U. para los demócratas

(Continuación de la primera página)

Harding y Hoover, la política de ascender a los más altos puestos a diplomáticos de carrera de rango inferior, fué tan consistentemente seguida durante años, que más de la mitad de las misiones de los Estados Unidos se hallan ahora a cargo de funcionarios de la carrera. Pero muchos de los puestos tienen tales exigencias, que los diplomáticos que no poseen fortuna privada no pueden aceptarlos. Algunos diplomáticos, igualmente, han rehusado aceptar varias de las embajadas y legaciones principales, por sentirse en ellas en mayor peligro de traslados al producirse un cambio de administración.

Los consejeros y secretarios de embajadas y legaciones y los cónsules no renuncian al advenir un nuevo presidente. Aunque los nuevos secretarios de Estado usualmente decretan numerosos cambios en esos cargos, las consignaciones del Departamento de Estado han sido tan estrictamente calculadas que sólo se han hecho recientemente los cambios más indispensables, política que probablemente perdurará en la nueva administración.

ESPECTACULOS

SAN JOSE 5a. Ave. y calle 110
Semana del 10 al 16 de Febrero
"UNA VIDA POR OTRA"
Toda hablada en español con Nancy Torres, G. Iturbe, J. Villarreal.
Semana del 17 al 23 de Febrero
Estreno de la colosal película
"MANO A MANO"
con
MIGUEL A. FERRIZ y CARMEN GUERRERO.

RADIO CITY THEATRES
MUSIC HALL — 10 A. M. Dirección "Roxy". 50 St. y 6a. Ave. John BARRYMORE en "TOPAZE" en la escena. Amos 'n' Andy EN PERSONA. Gran Función Hasta la 1 p.m. 35c. 1 a 6 p.m. 55c. (Exc. Sáb., Dom. y días festivos).
Nuevo ROXY — 11 A. M. 49 St. y 6a. Ave. Nancy Carroll, John Boles en "CHILD OF MANHATTAN" y grande y nuevo espectáculo escénico con el escogido conjunto Roxy.
El TEATRO de la NACION.

VEA al EX-REY ALFONSO
Vea al Príncipe Heredero de Italia saludándolo en Nápoles en su viaje alrededor del mundo.
¿SE DIRIGE A AMERICA?
Esta es una de las partes sobresalientes en el gran programa de celebridades universales, acontecimientos y lugares que desfilan semanalmente ante la pantalla sonora.
Continua diariamente, 10 a.m. a medianoche.
Entrada 25c a cualquier hora.
EMBASSY News Reel Theatre 1560 Broadway, entre 46 y 47 Sts.

DOG SHOW
Madison Square Garden
FEB. 13-14-15 9 A.M. TO 10 P.M.

RKO REGENT 116 St. -7 Ave.
HAMILTON 146 St.-B'way
Hoy sólo en el Regent
Pelea CARNERA-SCHAAF
BARBARA STANWYCK en "THE B

FU MANCHU.—LA FLOR DEL SILENCIO.—VIII

Demanda de auxilio

Por Sax Rohmer

Smith había hablado con tal excitación y con tal entusiasmo en la voz, que me sentí vagamente perturbado. Sabía, desde luego, que al dejar a Karamanch nos esperaban hechos sensacionales, pero aquellas nuevas fuerzas misteriosas conjuradas contra nosotros, eran mucho más de lo que yo había creído encontrar en un principio.

"¡Cierra la puerta!", ordenó Smith a Dick al tiempo de salir al pasillo.

Dick se volvió para cumplir su cometido y en ese instante oímos, al fondo del pasillo, el sonido de una puerta al abrirse. Vimos un hombre salir vacilante a la débil luz del pasillo. Estaba pálido y sumamente nervioso.

La cara del hombre lucía fantásticamente blanca al aproximarse a nosotros, con paso bamboleante. Se dió cuenta inmediatamente de nuestra presencia, y, mirando hacia atrás por encima de su hombro, se dirigió a nosotros en gesto de súplica:

"No puedo aguantar más", exclamó, tembloroso. "¡Ayúdenme!"

Se dejó caer sobre Smith, que era el que estaba más al frente, agarrándose frenético de él en busca de apoyo.

"¡Entren y véanlo!", balbuceó. "¡Entren, por Dios! Me parece que se muere . . . y que se vuelve loco. ¡Yo no puedo hacer más!", exclamó en un sollozo mezclado de espanto.

Alquileres

Apartamentos sin amueblar

72 STREET 409 EAST. Cuatro cuartos, casa renovada. Adelantos. Razonable. "Janitor".

83 STREET 128 WEST. Cuartos, baño, todos adelantos, $50.

100 STREET 232 EAST. 4 cuartos, baño, agua caliente, electricidad, calefacción, blancos, $24.

STREET 8 EAST. SIETE CUARTOS. Grande, claro; apartamento sencillo; todos adelantos, $38.

110 STREET 18 EAST. Parque. Seis cuartos claros, baño, calefacción, agua caliente, $30.

ST. 108 W. Cinco cuartos grandes, ascensor, recién decorados. Renta $30. Cerca subway.

112 STREET 29 WEST. Cuartos, semi privados, todos adelantos. Informa el "janitor".

4 STREET 111-113 WEST. Cuartos claros, todos adelantos; razonable. Acuda "janitor".

4 STREET 210-212 WEST. Seis cuartos, baño, todos adelantos, $32-$35. "Janitor".

115 STREET 71 WEST. Seis cuartos, baño, todos adelantos, $30-$32-$35. "Janitor".

116 STREET 54 EAST. Cuartos, todos adelantos, recién decorados. Casa perfecta condición, $32-$35.

125 STREET 58 WEST. 4 y 6 cuartos, $25 en adelante. Calefacción, agua caliente. Supt.

156 STREET 545 WEST. Cuartos grandes, bonitos, al frente, pisos parquet, todos adelantos, $45.

MADISON Ave. 1764. Apartamentos de seis cuartos, $28. Todos adelantos. Llaves en el "Candy Store". Primer piso.

SEGUNDA AVE. 2104-2106 Altos, cuatro magníficos cuartos. $10—$13.

Apartamento, ascensor, ganga Madison Ave., 1771, Esq. 116 St. 7 cuartos baños, claros, de esq., ascensor, pasillo grande, todos adelantos. Solamente $50.

BROOKLYN

BOERUM STREET 42. (LORIMER). Cuatro cuartos; calefacción, decorados; mudanza gratis; concesiones; $25.

BUSHWICK AVE. 232. (Bushwick). Cuatro cuartos; calefacción, decorados; concesión mudanza gratis; ganga.

HUBERT STREET 51. (BROADWAY). Cuatro cuartos; calefacción; modernos; concesiones; mudanza gratis; ganga.

Cuartos amueblados

(3 ST.) 32-8th Ave. Casa española alquila cuartos independientes, $2.50 y $3 semanales; permanente. Comodidades.

(9 STREET 72 WEST. APT. 4-W. Cuarto amueblado, grande, al frente; también sencillos. Adelantos, teléfono.

ST. 173 W. (B'way.) Bonitos, frente, calefacción, ducha, dobles, cocinilla, $5.50. Vecindario selecto. Referencias. (3)

ST. 131 E. Cuartos amplios, independientes, calefacción, agua corriente, duchas, teléfono, cocina. Subway. $3—$5.

STREET 57 WEST. SERVICIO ASCENSOR Y TELEFONO, CUARTOS AL FRENTE, DESDE $4 EN ADELANTE.

ST. 111 West. Sala frente, matrimonio, $5. Otros, $4. Derecho cocina. Sencillos, $2.50-$3. Comodidades. Santiago.

STREET 142 W. Apartamento de 3 cuartos, bonito, barato. Cuarto sencillo, cama doble, $5. Grande, cocina, $5. Apt. 1

ST. 300 W. Cuartos sencillo, doble, agua corriente, recién decorados. Calefacción en abundancia, $3, $4, $5, $6.

ST. 7 W. Familia española. Habitaciones frente, matrimonio, solteros, cocinilla, calefacción, agua caliente. $2.50-$3.

ST. (Broadway 3440). Dobles, sencillos, cocina privada, ascensor, teléfono. Comidas si desea, $4 en adelante. Apt. 4.

Colocaciones

Oferta—Hombres y Mujeres

HOMBRE o mujer, gane mucho dinero, vendiendo medallones de fotografías. National Photo Novelty, 360 Bowery, New York.

Oferta — Hombres

HOMBRES para vender cigarros puros importados, buenas comisiones. Deben dar depósito reintegrable de $2. American Cigar Co., 236 W. 55 St. Cuarto 405.

Enseñanza — Hombres

HOMBRES, aprendan oficio barbero. Gran demanda barberos hispanos. Nuestros graduados ganan sueldo y comisión en nuestras barberías. Escuela. 188-3a. ave. (17 st)

HOMBRES, aprendan a barberos. Empleos esperando. Gane mientras aprende. Día y noche. Alberto's 271—8th Ave. (29)

HOMBRES. Aprendan a barbero. Unica escuela española. Pagos fáciles. London Barber, 141 Tercera Ave. (14-15 Sts.)

Demanda

HOMBRES Y MUJERES

¿SE HALLA UD. SIN TRABAJO? EN SU LA PRENSA, DESEO DE AYUDARLE, LE PUBLICARA GRATIS UN ANUNCIO DE NO MAS DE 15 PALABRAS, BAJO LA CLASIFICACION DEMANDA — HOMBRES DEMANDA — MUJERES TELEFONEE SU ANUNCIO A CANAL 6-1200, TRAIGALO O MANDELO POR CORREO A "LA PRENSA".

A LOS QUE OBTENGAN TRABAJO LES AGRADECEREMOS NOS LO COMUNIQUEN PARA CANCELAR EL ANUNCIO.

Demanda — Hombres

ALBAÑIL con experiencia en tejados; impermeofing; quita las goteras y pinta paredes exteriores, evitando la humedad. Sin pretensiones. Miguel Mesa, 1-W. 114 St. Apt. 1.

ESTUDIANTE dentista, joven, español; sabe cualquier otra clase trabajo, inglés, español, francés e italiano. Peralta, 132 West 113 St.

CHISTA y prensista desea colocación. Pretensiones de sueldo. Escribir a J. Martínez, 2138 West 6th St. Brooklyn.

CHISTA con 17 años de experiencia en tiendas comerciales y de publicaciones. Ramírez, 539 West 162 St.

COCINERO, criado o planchador en lavandería. Trabajo en ciudad o campo. Hablo español. F. Colón, 66 East 115 St.

CONDUCTOR, casado, estudiante Escuela Superior de comercio en "La Salle Extension University", desea emplearse. Rodolfo A. Montenegro, 351-14th St., Brooklyn, N. Y.

DEPENDIENTE comestibles o frutería o cualquier otro trabajo, conocimiento de la fruta a la perfección. Casado, 2 hijitas. Buenas referencias. V. Llopis, 501 Bushwick Ave., Brooklyn.

DEPENDIENTE joven, experto, corte, "butcher", perforador, "padding", "clerk", Libros de cheques, "Magazine cover". Salario pequeño. Luis Torres, 322 West 113 St.

JARDINERO, con sobrada experiencia y referencias se ofrece para trabajar en hoteles, restaurantes o señoritas particulares. Trabajar lejos. Luis Rojas, 25 South Broadway, Yonkers. Bowling Green 9-2710.

JARDINERO con experiencia en instalación de aceite o carbón, desea trabajo en cualquier clase; por sueldo moderado; 5-2716. G. D. Rodríguez Bowling Green.

MECANOGRAFO joven, ofrece su trabajo en oficina o domicilio, experiencia en los mejores estudios quinta Ave. Director, 27 Hanover Pl., New York.

MINISTRO o cualquier otra ocupación, español, hablando, bonrado, tiene experiencia, inglés. Máximo Lastarria, 157 West 115 St. Apt. 4.

MINISTRO—capacitado, ascensorista, dependiente de bodega o almacén o trabajo de Laboy Rivera, 26 E. 111 St. Apt. 8

MOZO de cocina se ofrece para clubs, hoteles, "round house", o cabarets, cocina criolla, francesa y española. Buenas referencias. Luis Fernández, 222 West Street.

MECANICO, automóviles y máquinas a gasolina, marinas y estacionarias, tornero y soldador, español, inglés, cualquier parte. Habla español. H. Gutiérrez, 500 West 145 St. Apt. 20, HArlem 7-5886.

Colocaciones

Continuación

Demanda — Hombres

OFICINISTA, joven cubano que habla español, inglés e italiano y lee portugués, desea trabajo en casa comercial. Umberto Brambilla, 536 East 136 St., Bronx.

PANADERO con buenas referencias y larga experiencia en oficio, solicita empleo, sin pretensiones en sueldo. Eduardo Gómez, 93 Lafayette Ave., Brooklyn. Teléfono STerling 3-9413.

RADIO electrician. Hago tocar radios, cualquier estación y por el tiempo usted desee sin que cueste nada la corriente eléctrica. Valles, 167 Monroe St. N. Y. C.

VIDRIERO artístico, 30 años, español, habla francés, italiano, inglés, competente en todas clases de instalaciones, buenas referencias, 11 años último empleo. E. Gonzáles, 446 West 164 St. Apt. 4.

ZAPATERO español, 30 años, desea trabajo calzado nuevo o reparaciones. Escriban a José Muñoz, 1735 Madison Ave.

Varios

HOMBRE joven, con experiencia en fábrica y hoteles, desea trabajo en ciudad o campo. Restituto Soto, 142 West 113 St. Apt. 3. MOnument 2-8345.

JOVEN español, 21 años de edad, habla inglés, desea trabajo en fábrica de bronce o de cualquier cosa. C. Bautista, Jr., 373 Amsterdam Ave., Brooklyn. Teléfono LAfayette 3-7577.

JOVEN puertorriqueño, 22 años, desea trabajo cualquier cosa. Habla inglés y español. Buenas referencias. Experiencia dependiente mercería o barbero. Llame UNiversity 4-4560. Pregunte por Peter.

JOVEN fuerte, puertorriqueño, desea trabajo hotel, restaurant, fábrica, trabajo de cualquier clase. Hablo inglés; pocas pretensiones sueldo. "Basement", 334 West 17 St.

JOVEN de 20 años, habla inglés y español, desea trabajo en factoría o en cualquier cosa. Experiencia fábrica costura. Ramón Candelario, 2150-8a. Ave. Apt. 2. UNiversity 4-4560.

JOVEN hispano, serio y de buenas costumbres, desea trabajo de responsabilidad, sin pretensiones; sabe ambos idiomas. F. Sempértegui, 4 West 115 St. Apt. 1.

JOVEN necesita trabajo en imprenta de tirar pliegos. Puede operar Kelly press, Miller o "job press". Rafael León, 4 East 110 St. Apt. 45.

JOVEN brasilero, 19 años de edad, que habla español, portugués e inglés, desea trabajo en casa comercial. Bernardo Gard, 324 Beck St., Bronx.

PADRE de familia con tres hijos, desea colocación en "steam laundry", 9 años de experiencia en toda clase de trabajo. Buenas referencias. Felipe Rivera, 1764 3rd Ave. Apt. 2.

SOLICITO trabajo en hoteles, restaurantes, hospitales, casas particulares; ciudad o campo. Experiencia. Referencias. Ramón Martínez. Sanders Church Institute, 25 South St. BOwling Green 9-2710.

Oferta—Mujeres

ADORNADORAS en cuellos para vestidos de señoras; sólo con experiencia. Hydeman & Lassner, 114 West 41 St. Piso 9.

BORDADORAS a mano y deshiladoras a mano en vestidos. 1764 Lexington Ave., entre 106 y 107 Streets.

BORDADORAS a máquina se necesitan. Hernández Mano Embroidery, 567-9a. Ave. Cuarto número 5.

100 CALADORAS Y DESHILADORAS dentro y fuera; trabajo permanente, buen precio. Vengan toda la semana. Knickerbocker, 315 W. 36 St. Piso 8

CALADORAS Y DESHILADORAS MUCHO TRABAJO. 1720 MADISON AVE. PISO 1.

CALADORAS, deshiladoras y expertas en nudos franceses. Acudan toda la semana. Ana Baum, 131 West 38 St. Piso 2.

DESHILADORAS (100) sólo con experiencia, dentro y fuera. Los precios más altos. Permanente. Depósito requerido. Oceania Embroidery, 264 W. 40 St.

DESHILADORAS (100) sólo con experiencia, dentro y fuera. Los precios más altos. Permanente. Depósito requerido. Oceania Embroidery, 264 W. 40

DESHILADORAS para vestidos de seda. E. Campo, 525, 6a. Ave. (14 St.)

DESHILADORAS A MANO, con experiencia, buena paga y trabajo continuo. Vaccaro, 146 West 25 St.

ENROLLADORAS a mano en pétalos de seda y organdí, con experiencia; también contratistas. Vengan toda la semana. 242 West 36 St. Cuarto 816.

JOVEN ATRACTIVA y de buena apariencia para mostrador en un lujoso salón de billares. 107 West 116 St. Altos del Banco.

OPERARIAS con experiencia en vestidos de $3.75. 2645 Atlantic Ave. Brooklyn. (Esquina Pennsylvania Ave.)

OPERARIAS con experiencia en blusas de seda para señoras. D. & M. House Co., 2273 Pitkin Ave., Brooklyn. Línea Fulton, bajarse estación Van Sicklin St.

OPERARIAS EN TRAJES 159 West 25 Street, Piso 4

OPERARIAS con experiencia en blusas de seda y cuellos de adorno. Cuarto 1506, 370 W. 35 St.

OPERARIAS CON EXPERIENCIA en vestidos. Trabajo por pieza. Permanente. 8 West 113 St. Primer piso.

OPERARIAS Y TERMINADORAS con experiencia en vestidos. Zaraya Dress Co., 1850 Lexington Ave.

OPERARIAS con experiencia en vestidos seda. J. R. Dress, 372 Cleveland St. corca Liberty Ave., Brooklyn.

OPERARIAS experiencia vestidos seda. 1616 St. Marks Ave. piso 1. Brooklyn. Lines B.M.T., estación Atlantic Ave.

OPERARIAS CON EXPERIENCIA en vestidos. 146 West 25 St.

OPERARIAS con experiencia en vestidos y blusas. 5612 New Utrecht Ave., Brooklyn.

OPERARIAS con experiencia en blusas y vestidos. B. & S. Dress, 2600 Atlantic Ave., Bklyn.

OPERARIAS en faldas, con experiencia. La Reine Sportwear, 237 West 35 St.

OPERARIAS con experiencia en vestidos. Silver Star, 198 Lenox Ave.

OPERARIAS en vestidos de $2.25. N. C. Dress Co., 118 West 22 St. Piso 10

OPERARIAS en vestidos de $2.25. May Dress Shop, 118 West 22 St. Piso 2

OPERARIAS CON EXPERIENCIA en vestidos seda desde $2.25. Trabajo permanente. 370 West 35 St. Cuarto 1501.

OPERARIAS CON EXPERIENCIA en vestidos de seda de $2.25. Po-Line Dress Co., 103 W. 35 St. Piso 6.

OPERARIAS CON EXPERIENCIA en vestidos de $3.75. Shirley Dress Co., 204 East 107 St. Piso 2.

OPERARIAS CON EXPERIENCIA en vestidos y blusas. Berman, piso 3, frente, 341—39 St. Brooklyn.

Colocaciones

Continuación—Oferta mujeres

OPERARIAS CON EXPERIENCIA en vestidos de $2.25. Lady Fashion, 2770—3a. Ave., esquina 146 St.

OPERARIAS Y TERMINADORAS con experiencia en vestidos. 1281 Washington Ave., cerca 169 St. Bronx

OPERARIAS con experiencia en vestidos, también terminadoras. 192 Woodbine St., esquina Wilson Ave. Piso 2.

OPERARIAS con experiencia en vestidos de seda y blusas de seda; máquina Singer. 547 Liberty Ave., Brooklyn.

OPERARIAS y terminadoras con experiencia en vestidos de seda. Trabajo permanente. 108 East 110 St. Piso 2.

OPERARIAS en vestidos, con experiencia, también ayudantas. Julian Dress Co., 7224 New Utrecht Ave., Brooklyn.

OPERARIAS en vestidos de Jersey. Rubin, 5512—18 Ave. Brooklyn. Estación de la 63 St., Línea de Sea Beach.

OPERARIAS se necesitan, sólo con experiencia en faldas. Se habla español. Buena paga. 264 West 35 St. Piso 12.

OPERARIAS con experiencia en "Metropolitan ruffling machines", para colchas y cortinas. Simon & Shapiro, 2 E. B'way.

OPERARIAS se desean en ropa de sport para niños. Acudan. Bemore Sportwear, 324 East 104 St. Piso 1.

OPERARIAS con experiencia en vestidos de algodón y de seda, también trabajadoras de sección. 325 East 103 St. Piso 3.

Terminadoras en vestidos. 253 W. 26 St. Piso 12. Cuarto 1204.

TERMINADORAS con experiencia en vestidos. 30 West 21 St. Piso 9.

TRABAJADORAS para enrollar pétalos de flores. Rosebell Flower, 269 West 36 St.

TRABAJADORAS en "faggoting" a mano, con experiencia. A. Botwin, 229 West 36 St.

TRABAJADORAS en la casa para hacer blusas baratas. 141 West 36 St. Piso 8.

Niños se cuidan

SEÑORA REFINADA, HOSPEDA 2 NIÑOS, CERCA ESCUELA, PROPORCIONA ROPA. REFERENCIAS, $5 SEMANA; $20 MES. TELEFONO REPUBLIC 9-4142.

Demanda mujeres

BORDADORA y caladora, estilo puertorriqueño, desea trabajo para la casa, muy cuidadosa. Mary Olivares, 1723 Madison Ave. Apt. 8.

COCINERA colombiana desea trabajo casa familia, referencias. Cristina Altamiranda, 540 West Broad St., Westfield, New Jersey.

COSTURERA con experiencia, familia privada, por día o semana. Habla inglés. López, 267 West End Ave. Susquehanna 7-7553.

COSTURERA desea trabajo en casa particular, hace todas clases de costura, vestidos y ropa interior. Mrs. Fernández, 3 West 115 St. Apt. 4-B.

CRIADA, 30 a 40 años, cubana, solicita trabajo de casa. Familia respetable con o sin niños. Sra. Martínez, Station O, Box 29. Por teléfono de 6 a 7 p.m., SUsquehanna 7-7553.

DESPALILLADORA, aniilladora o poner seratinas en cigarros, mucha experiencia. Sra. Muñoz, 402 West 50 St. (Barboría.)

NIÑERA puertorriqueña, de 17 años, desea empleo. Cualquier clase trabajo de casa. "Basement", 334 West 17 St.

SIRVIENTA desea trabajo general de casa. Dormir fuera. Julia Fernández, 81 East 108 St. Apt. 20.

SIRVIENTA desea trabajo general con familia hispana. No dormir dentro. C. Martínez, 267 West 114 St.

SIRVIENTA mejicana desea trabajo general casa familia o restaurant. Dormir fuera. Daravan, 208 East 109 St. Apt. 1.

Varios

DOS SEÑORAS desean trabajo en casa de familia o para limpieza de apartamento. Dirijase por escrito o venga 7 P.M. a Mrs. Pérez, 164 East 113 St.

JOVEN latina desea trabajo fuente de soda, habla inglés, 3 años experiencia en restaurant americano. Teléfono UNiversity 4-8760.

MUCHACHA se ofrece para perforar y estampar, coser ropa interior de seda a mano, bordar en realce y hacer toda clase de puntadas a mano. Carmen Pumarejo, 122 East 111 St.

MUCHACHA soltera desea trabajo en casa de familia habla española. 50 West 115 St. Apt. 3. Guzmán.

SEÑORA puertorriqueña, viuda, con una niña, está en mala situación, desea trabajo "laundry" público, factoría, máquinas eléctricas, costurr., J. de Cruz, 524 East 16 St.

SEÑORA española, buena educación, práctica en toda labor casa; buena cocinera, referencias. Trato convencional. M. D. c/o Fernández, 149-8 St., Bklyn.

SEÑORA mejicana desea cuidar niños de noche, exceptuando sábado y domingo. También limpieza de casa por horas. Apt. 1-B, 2413 Broadway. 139 St.

SEÑORA blanca, de 34 años, desea empleo en "laundry" público o criada para casa familia. Buen carácter y cultura. Dirijase al 206 East 108 St. Apt. 4.

SEÑORA trigueña, sola, buenas referencias, desea trabajo de casa, dormir dentro, ciudad o campo. Josefina Rodríguez, 2105-2a. Ave. Primer piso, frente

SEÑORA puertorriqueña desea cualquier clase de trabajo en casa de familia. No habla inglés. Escriban "Basement", 334 West 17 St.

SEÑORITA graduada de Universidad. Estudiado en Madrid. Mecanografía. Desea empleo traducciones, intérprete español-inglés o trabajo de oficina. RIverside 9-8019.

SEÑORITA española, decente, desea colocación hotel, casa huéspedes, limpieza oficinas o cuidar niños. Dormir fuera. Oralia López, 117-19 E. 115 St. Apt. 2. (Horas de 2 a 6 P. M.)

SEÑORITA desea emplearse en buena casa de familia corta o matrimonio, para trabajo de casa. Referencias. A. Aquile, 121 East 115 St. Apt. 4.

SEÑORITA desea trabajo en costura, terminadora vestidos. 64 East 113 St. Rosalina Velázquez.

Compras

Se desea comprar

"OUTBOARD motor, Johnson, Evenrude or Caille", especifique precio, condición y demás particulares. Box 27, LA PRENSA

Escuelas

Automóviles

APRENDA mecánica de automóviles por $1 semanal. Reparaciones, electricidad, neumáticos. Día y noche. 134 West 20 St. Entre 6a. y 7a. Aves.

Antes de comprar consulte los anuncios en LA PRENSA. Los anunciantes le servirán gustosamente y a satisfacción.

Escuelas

Continuación

Bailes

REVUELTA STUDIO. Curso especial, $5. Tango, foxtrot, vals, tap, rumba, acrobático para reducir. Español. 68 E. 80 St.

CASTLE y ROSITA enseñan toda clase de bailes. Seis lecciones de una hora, $5. Fara Studios. 44 West 75 St.

Escuela Comercial

ESCUELA Estenográfica, 128 W. 96 St. Clases de taquigrafía en español sistema "Pitman". Enseñamos rápidamente.

Idiomas

EASTMAN GAINES SCHOOL 38 W. 123 St. Esq. Lenox N. Y. C. Curso de inglés especialmente para españoles y latino americanos. Cursos comerciales. Taquigrafía española. Día y noche. Precios módicos. Buscamos empleos.

BUEN INGLES EN POCO TIEMPO. Exito positivo. Lecciones privadas, 50c. Horas 9-9. INSTITUTO UNIVERSAL 1265 Lexington Ave. (entre 85-86 Sts.)

INGLES Resultados sorprendentes en corto tiempo. 50c la hora Lecciones privadas. Diariamente 9-9 SRTA. BLANCHE FISHER. 1264 Lexington Ave (entre 85-86 Sts.)

SRTA. MARIA PERONNET Profesora de Francés, Inglés, Italiano y Español. Traducciones. 206 West 80 St.

LECCIONES inglés-español por americana, $4 al mes. Tres meses $8. Horas: 9-9. Escuela Tricha. 564—7th Ave (40-41 Sts.)

ESPAÑOL-INGLES. Un curso de conversación sin rival. Preparado para usted. 145 West 108 St. Lozano.

Música

Briceño Studio Riverside 9-5510 146 West 96 St. Violín, piano, guitarra, mandolina, banjo, saxofón, clarinete, flauta. Afinación pianos

Profesionales

Abogados

M. C. GUILHEMPE ABOGADO CIVIL y CRIMINAL ESPAÑOL 277 Broadway. Tel. WOrth 2-1161. Notario Público. Cuarto 1404.

H. Z. ROTHSTEIN 290 Lenox Ave esq. 125 St. Abogado-Notario Civil y Criminal. Larga experiencia. Habla español. HArlem 7-3681

EMILIO NUÑEZ ABOGADO Y NOTARIO 160 Broadway. Teléfono COrtlandt 7-0638

FELIPE N. TORRES ABOGADO NOTARIO Civil y Criminal. 1770 Madison Ave., Esquina 116 St. Tel. UNiversity 4-0946

MAURICE SINGER Casos civiles y criminales. Dirección: 120 West 42 St. (Cuarto Broadway), N.Y.C. Teléfono WIsconsin 7-6814.

LEON BLEECKER, Abogado y Notario, Civil y Criminal. 225 West 34 St. (esq. 7a. Ave.) Teléfono LAckawana 4-0327

Abogado — J. GRAUER — Notario Civil y Criminal. Consulta Gratis. 140 NASSAU St. Cerca City Hall. N. Y.

Dentistas

DR. SCHOR CIRUJANO DENTISTA 61 West 86 Street (Esq. N. E. Columbus Ave.) Dentistería moderna en todos sus ramos. Horas 9-9. Domingos 10-2. Precios bajos. Pagos semanales.

DR. WOLFE DENTISTA ESPAÑOL 101 W. 117 St. (Lenox Ave.) Unico Dentista recomendado por Paulino Uzcudun por el buen trabajo.

DR. S. S. FARRELL CIRUJANO DENTISTA Establecido por más de 25 años. Pagos fáciles semanales. 341 WEST 23 ST. Entre 8a. y 9a. Aves.

DR. LEVENSON CIRUJANO DENTISTA 54 East 109 St. Esq. Madison Ave. Concienzudos trabajos a precios y condiciones al alcance todos.

DR. SOL J. LOCKER CIRUJANO DENTISTA 646—3rd Ave. (42 St.) Rayos X. Se habla español.

DR. DE ROSA DENTISTA ESPAÑOL Consulta gratis. 30 años de práctica. 157 W. 14 Street. Esquina 7a. Avenida.

DR. VON DER PORTEN, Dentista alemán, 84 West 104 St. (Columbus Ave.) Habla español. Precios muy bajos.

SCHWARTZ BROS. MEDICO Y DENTISTA 260 East 67 St Precios módicos.

Médicos

Doctora L. DI MOJA 219 East 116 St. Teléfono LEhigh 4-3970 OBSTETRICA, MEDICO CIRUJANA ESPECIALISTA PARA LAS MUJERES Horas 10-12 m. y 5-7 p.m. Domingos, 10-12

OJOS, NARIZ, GARGANTA, OIDOS Dr. N. Guillempe, especialista 219 W. 14th St. Tel. WAtkins 9-6496 Horas de 11 a 1 y de 5 a 7

DR. E. VERGES CASALS 543 W. 146 St. BEadhurst 2-8446. Horas: 4 a 7 y por cita.

DR. A. VANDO DE LEON 500 W. 143 St. (Al Este de Broadway). EDgecombe 4-8757. De 1 a 4 y 7 a 9 p.m.

Dr. LEON M. HERBERT 45 W. 110 St. Rayos X, corazón, pulmón, estóm., mujeres, niños. 8-10, 12-2, 6-8. MOnument 2-2494

DR. BOCANEGRA LOPEZ 1800-7th Ave. Tel. MOnument 2-2129 Consulta de 10 a 1 y de 4 a 8 p.m.

Dr. LUIS MENDEZ 166 W. 87 St. Schuy 4-4100 Medicina — Cirugía — Partos.

DR. J. N. CESTEROS Horas 9-1, 2-4, 6-9. 1945-7th Ave. (117 St.) UNiversity 4-0795

DR. BOLOGNINO 311 W. 28 St. 9-11, 2-5. LAckawanna 4-4645

Dr. A. CAIRONE, enfermedades mujeres, génito-urinarias, sangre. 9-1, 2-4, 6-7:30. Dom. 9-1. 216 E. 17 St. STuyvesant 9-3483

DR. APELLANIZ 1 a 3 y 6 a 8 Sábados 1 a 3 200 W. 114 St. MOnument 2-3719.

DR. GARCIA LASCOT 1829—7th Ave. Horas: 11-1, 4-9. MOnument 2-2865.

DR. SAMOSTIE. Especialista alemán. Piel, sangre, vías urinarias. Rayos X. 179-2nd Ave. (11 St.) Horas: 9-2 y 4-8.

Consulte siempre la SECCION DE CLASIFICADOS DE LA PRENSA

Profesionales

Continuación — Médicos

Dr. Henríquez Médico Español 121 WEST 79 ST. de la escuela práctica de París. 30 AÑOS DE EXPERIENCIA ESPECIALISTA EN ENFERMEDADES DE LOS HOMBRES EN LAS VIAS URINARIAS ANTIGUAS ENFERMEDADES MAL TRATADAS INYECCIONES INTRAVENOSAS ALEMANAS VEJIGA, RIÑONES Y PIEL Eczemas, úlceras, granos, análisis de la sangre. Reumatismo, Estómago, Corazón, Pulmones, Enfermedades Nerviosas. ELECTROTERAPIA RAYOS ULTRA VIOLETA Horas: de 9 a.m. a 9 p.m. Domingos: de 10 a.m. a 1 p.m. Tel. ENdicott 2-4866. PRECIOS MODICOS

ESPECIALISTA ALEMAN PIEL, SANGRE, VIAS URINARIAS, INYECCIONES ALEMANAS Casos agudos y descuidados. SE HABLA ESPAÑOL Horas 10-1, 2-9. Domingo 11-12. Dr. Meer 156 W. 44 St. Cuarto 302. Ascensor New York City. Tel. LAckawanna 4-2180

Notarios

RAMON MIRANDA Notario Público. Comisionado de escrituras de Puerto Rico. Asuntos notariales en general. Traducciones, 59 Pearl St., New York Tel. WHitehall 4-2769.

Obstétricas

EUGENIA BONINO, Comadrona del Colegio Bellevue. Larga experiencia. Consulta gratis. 110 W. 114 St. UNiversity 4-0371

MARIANA LOPEZ de Rojas, Comadrona graduada, experta, absoluta reserva. 87 East 116 St. (Mad. y Park). UNiv. 4-2040

ROGELIA N. VAZQUEZ, Títulos de Cuba, Florida y N. Y. Reserva absoluta, 471 W. 145 St. Apt. 4. Tel. EDgecombe 4-8705.

LEONI VDA. DE GUILLEN, comadrona, ofrece sus servicios profesionales. 140 W. 116 St. Apt. 2. Teléfono UNiversity 4-5656

ROSALIA M. DE MERINO, Obstétrica. 35 West 110 St. Apt. 7. Tel. MOnument 2-7057. Consultas gratis.

Opticos

DR. DOMINGO MASTACHE OPTOMETRA Y OPTICO ESPAÑOL Examen de la vista. Receta de lentes y fabricación de espejuelos. 73 West 116 St., esquina Lenox Ave. Horas: 9 a.m. a 9 p.m. Teléfono UNiversity 4-6944.

Quiropráctricos

GABRIEL E. ALVAREZ Especialista del Método Natural Quiropráctico. 546 W. 147 St. EDgecombe 4-4780

Varios

Bodegas

BODEGA, CARNICERIA Y VEGETALES Servimos a domicilio. Precios bajos. 608 W. 182 St. Tel. WAds. 3-7280. J. Jiménez

Casas de huéspedes

José Rodríguez 140 W. 82 St. Con o sin comida. Todos adelantos. SUsquehanna 7-7043

LA BILBAINA 218 W. 14 St. CHelsea 3-9155 Con excelente comedor; precios módicos.

Dulcerías

DULCERIA "LA MODERNA" Simon Jou.—Tel. UNiversity 4-4307. 107 Lenox Ave., entre 115 y 116 Sts.

Funerarias

P. ECHEVARRIA & SONS FUNERARIA 476 W. 145 St. (Amsterdam Ave.) Teléfono EDgecombe 4-2647 2009-7a. Ave. (120-121 Streets.) Teléfono MOnument 2-3765.

FUNERARIA HERNANDEZ Entierros completos $100 en adelante. 62 W. 114 St. MOnument 2-4618

Imprentas

L. & S. PRINTING Trabajos en español e inglés. 238 William St. Tel. BEekman 3-4774.

TRIANGLE PRINTING CO. Impresos de todas clases. 9 West 19 St. Tel. WAtkins 9-4571

Mudanzas

Rivera Express 245 W. 116 St. Tel. MOnument 2-3021 Licencia pianos. Almacenaje. Blanco Hnos

JUAN GALLEGO CORPORATION Toda clase de embalaje de muebles. Mudanza y almacenaje, con 2 meses gratis. Teléfono BEekman 3-6656. 26 Cherry St.

EL RAPIDO EXPRESS, 128 West 116 St. UNiversity 4-0504. Mudanzas por muebles. Licencia pianos. Embalaje, almacenaje.

BLANCO TRUCKING CORPORATION 309 Church St. Tel. CAnal 6-7357 y 6-7388. Toda clase de transportes y acarreos.

Pianos se arreglan

RENOVACION y afinación, toda clase pianos. Garantía. Económico. A. Colmenero, 540 W. 163 St. Tel. WAdsworth 3-2659

Ventas

Baúles

BAULES de segunda mano, $4 a $10; maletas de cuero, maletines, $3 a $8. Savoy Luggage, 59 E. 59 St., cerca Madison Ave.

LIQUIDACION de baúles, maletas [illegible]

SECCION DE RADIO

SINTONIZACIONES PREFERENTES DEL DIA

AGUSTIN MIQUEL
12.15 a 1.00 P. M.—WRNY

Otro de sus atractivos y bien preparados programas ofrece para su audición de hoy el conocido tenor español señor de Miquel, acompañado al piano por la notable pianista Amalia de Trujillo, el cual será dado a conocer por este orden:
Amapola.....Canción
Adiós, trigueña.....Canción
Rose of my heart.....Romanza
Chi se ne acorda.....Napolitana
Aria "M'Appari", de Marta.

CARLETON BEALS
2.00 a 2.15 P. M.—WABC

Algunas de las experiencias en Méjico de este destacado periodista norteamericano, cuyos trabajos recientes sobre los problemas de nuestros países le han colocado en prominente lugar, serán descritas por el mismo en la audición de esta tarde, auspiciada por la National Student Federation of América.

PROGRAMA MUSICAL DE WAGNER
2.00 a 3.00 P. M.—WEAF

Un extraordinario programa de música wagneriana será dado a conocer esta tarde con motivo del quincuagésimo aniversario de la muerte de Wagner por las ondas de esta emisora. Además de la orquesta dirigida por Walter Damrosch, tomará parte un coro de 16 voces, y el barítono Theodore Webb. El programa es el siguiente:
Prelude to Act III and Dance of the Apprentices, from "Die Meistersinger".
Processional of Knights of the Holy Grail, and Lament of Amportas from "Parsifal".
Prelude and Love Music, from "Tristan und Isolde".
Wolfram's Song, from "Tannhauser".
Magic Fire Music, from "Die Walkure".

SEXTETO "ESTRELLAS BORINCANAS"
4.00 a 4.30 P. M.—WEVD

El popular grupo que encabeza el tenor Chito Morales, deleitará a los radioyentes con otro de sus amenos programas, durante su concierto radiofónico, en la tarde de hoy.

Completan el elenco, la notable soprano puertorriqueña, Irma Gelabert, los guitarristas, hermanos López, Enrique García, cornetín; Gregorio Castro, bajo, y Juan Reyes, claves.

El programa es como sigue:
Tema: Camino viejo.
Selección.
Sueño de amor.....Danza
Silencio.....Bolero
Te quiero, dijiste.....Canción
Porto Rico.....Bolero
Selección.
Sentencia.....Tango
Ay, Ay, Ay.....Canción
Tema: Camino viejo.

ORQUESTA "EL FLAMENCO"
5.30 a 6.00 P. M.—WRNY

Con la aportación musical de la Havana Royal Band, dirigida por el maestro Sanabria, y la participación de la destacada cantante mejicana Trini Varela, como solista, y el conocido tenor, Manuel Valdespino, desde el recinto de este popular restaurante será difundido hoy otro de sus escogidos programas de música regional de actualidad, por este orden:
Alcázar.....Pasodoble
(Orquesta)
Tango mio.....Tango
(M. Valdespino)
Olga.....Danzón
(Orquesta)
Selección.
(Trini Varela)
Torta pasculina.....Maxicha
(Orquesta)
Caminito.....Tango
(M. Valdespino)
Selección.
(Trini Varela)
Al carnaval.....Rumba
(Orquesta)

DISCURSO DEL PRES. HOOVER
10.00 a 11.00 P. M.—WJZ, WOR y WABC

Con motivo del banquete-aniversario que anualmente celebra el National Republican Club en New York, el día de Lincoln, en el Waldorf-Astoria y al que concurren prominentes personalidades, el

Ernie Schaaf "oyó, pero no pudo ver" a sus familiares anoche

PERMITIÓSE A LA MADRE, HERMANA Y PILOTO DEL PUGILISTA VISITARLE EN EL HOSPITAL

Los médicos declaran que su estado no ha experimentado cambio alguno. — Pero el combate del viernes no ha convencido a nuestro Cronista de Sports

Por JULIO GARZÓN M.

"Ernie Schaaf, boxeador peso máximo que sufrió una severa conmoción cerebral en su combate con Primo Carnera en el Madison Square Garden la noche del viernes último, pudo recibir hoy las visitas de su madre, hermana y apoderado, Johnny Buckley, pero un informe del hospital anunciaba que su estado no había experimentado cambio.

"Schaaf se encuentra en estado de semi-inconsciencia desde que fué recibido en el hospital. El diagnóstico señala una **hemorragia intracraneana** como la causa de su estado.

"El informe expedido por el Dr. William Healy y el Dr. S. Philip Goodhard dice textualmente:

"El estado de Mr. Schaaf no ha experimentado cambio. Pulso, 70; temperatura, 100 y respiración 20.

"Buckley añadió que el boxeador parecía capacitado para reconocer las voces de los visitantes, pero que su mirada es fija y vaga."

He aquí la noticia a que nos fué transmitida en las primeras horas de la noche de ayer por la Prensa Asociada. Tiende a corroborar la "autenticidad" de las lesiones de Ernie recibidas en su encuentro con el gigante italiano el viernes pasado. Pero el que esto escribe, que había pronosticado en términos harto claros y francos desde un principio "que el combate no sería ganado por el mejor de los dos contendientes", no ha cambiado de criterio...

* * *

Aun aceptando la "legitimidad" del "jab" que mandó en el décimo tercer asalto al hospital a un boxeador que había asimilado perfectamente las más recias trompadas de "hitters" mucho más temibles que Primo, y en el supuesto mismo de que en el combate no hubo "concesiones" de ninguna clase por parte de ninguno de los dos; admitiendo todo eso, digo, pudo haber "gato encerrao".

¿A qué se debe, por ejemplo, que Schaaf, un boxeador de tan estupenda escuela, de ligereza, astucia y eficacia de defensa tantas veces demostradas ante lo mejorcito de lo mejor de la división "heavyweight", hiciese tan pobrísimo papel ante Carnera, de ningún modo un modelo de "académico" ni el boxeador de acción y pensamiento rápidos? ¿Es que Ernie estaba deficientemente preparado, como lo señalara el propio Jack Sharkey el días antes del encuentro? Y si es así, ¿por qué se permitió este estado de cosas comprendiéndose las consecuencias que lógicamente podía acarrear?

* * *

Salvo unos instantes en los dos primeros instantes, en ninguna ocasión durante los trece "rounds" del "match" dió Schaaf sensación de confianza en sí mismo o verdadero ardor bélico; parecía sencillamente un autómata con instrucciones mecánicas de presentar, presentar, presentar incesantemente la cara a los golpes contrarios. Sus tentativas de ataque fueron contadísimos y sus golpes se perdían absurda e ilógicamente o en los brazos y hombros de su antegonista, o en el aire. Schaaf, el boxeador de golpes certeros, alcanzó a Carnera netamente sólo tres veces en trece asaltos...

A todas estas, estoy lejos de creer que si "gato" —o "gata"— en la cuestión, Carnera estaba enterado. El peso máximo italiano no creó esta impresión; peleó como de costumbre, a contragolpe, retrocediendo a un mero "punching-bag", cuando, a juzgar por la forma puesta de manifiesto por Schaaf, el gigante latino pudo haber acabado aquello en tres o cinco asaltos si hubiera querido.

Que se ha creado una mala atmósfera para el proyectado combate Sharkey-Carnera en junio no cabe duda alguna. Pero hay un remedio todavía, y un remedio que necesita el boxeo, so pena de sufrir un tan agudo ataque de indiferencia pública, que los promotores acaben viéndose forzados a meterse a entrenadores de galgos de carrera.

Hágasele justicia a Carnera y désele una oportunidad de demostrar en un combate de buena ley, contra uno o dos buenos adversarios (el ganador del próximo encuentro Risko-Levinsky para empezar, por ejemplo), que ha adelantado lo suficiente para poder hacerle a Sharkey una mejor pelea que la primera.

O metan dentro de un cesto a todos estos señores, junto con los Charley Massera, Gastañaga, Red Barry, Olaguibel y Birkie y enfréntese luego a Sharkey con el sobreviviente. Pero, por Amor de Dios, no más peleas como la del viernes!

MILAGROS DEL SPORT

Por ROBERT EDGREN

(Copyright by Robert Edgren)

UNA EPOCA DE GALANTERIA Y NOBLEZA

"Nonpareil" Dempsey, incapacitado para incorporarse, pidió a su propio rival, Fitzsimmons, que le levantara. Fitzsimmons lo hizo, y luego se echó a un lado para darle tiempo a recobrarse de su estado de agotamiento. "Lo hice como muestra de admiración a su coraje", manifestó después el gran Bob. (Campeonato mundial "middleweight", 1891).

Un "record" de paseo por poco dinero, es el de un escocés.... Recorrió 1,709 millas con un billete de $1.80. (Edinburgh, 1932).

Planinshek y O'Grady fueron del Círculo Artico a la Florida, por ríos, a fuerza de canalete. (1929-31).

©BY R. Edgr

QUINIENTOS REBELDES CUBANOS SE HALLAN LISTOS EN MIAMI Y KEY WEST PARA EL ATAQUE

(Continuación de la primera página)

más rápidamente que la destrucción de propiedades americanas.

Declaraciones de Ferrara

HABANA, febrero 12 (AP)—Las declaraciones del secretario de Estado, doctor Ferrara, han producido interés general, en torno a los rumores de próximos movimientos revolucionarios. El secretario de Estado, en efecto, tituló de "tonterías" las manifestaciones del expresidente Menocal, en Miami, en las que afirmó que el momento está maduro para una revolución contra el gobierno del general Machado.

"Al parecer el general Menocal ignora—agregó el doctor Ferrara—que los Estados Unidos tienen leyes que prohiben a las residentes dentro de su territorio conspirar contra otros países. El gobierno no ha recibido información alguna sobre movimientos revolucionarios de ninguna clase en el interior del país".

Preguntado sobre el retorno a Cuba de los dos hijos del ex-presidente Menocal, "Mayito" y Raúl, el doctor Ferrara contestó que no creía que su padre "enviaría a los dos jóvenes a Cuba en estos momentos".

Menocal seguro de la caída de Machado

MIAMI, Florida, febrero 12 (AP)—El ex-presidente cubano, mayor general Mario G. Menocal, insistiendo en sus declaraciones en las cuales predijo la inminente revolución contra el gobierno del general Machado y la caída de éste, aseguró a los periodistas que le entrevistaban que "el nuevo gobierno" tomaría medidas inmediatas para retirar las emisiones de bonos de la deuda nacional y estabilizaría la situación económica de la república.

Reiteró el general Menocal que sus dos hijos, Mayito y Raúl no han ido a Cuba a dirigir grupos de rebeldes y agregó que si había habido escaramuzas entre partidas rebeldes y tropas del gobierno en las provincias de la Isla, han sido escaramuzas iniciadas por las fuerzas del general Machado, pero no por el pueblo que se levantará contra él.

El ex-presidente después aseguró que los oposicionistas que se han unido a los diversos lugares en que se hallan concentrados en los Estados Unidos, Centro América y Méjico, ven los que creen signos decisivos de la caída de Machado. "Su caída es inevitable esta vez y no tardará", resumió el general Menocal. Negó que se hubiera utilizado un barco para trasladar a los expedicionarios, fué comentada humorísticamente por el caudillo oposicionista, quien informó "que los revolucionarios estaban en posesión de mejores medios que éste", aunque declinó dar detalles.

"Record" de impugnaciones

(Servicio especial de LA PRENSA)

HABANA, febrero 12—La provincia de la Habana ha batido un "record", desde que Cuba es república, en la presentación de recursos electorales impugnando el resultado de las elecciones. Ascienden a 235 los recursos presentados, en los que se aducen múltiples y probados motivos de nulidad, por lo tanto el número de abogados y procuradores que informaran ante la audiencia de la Habana, que es el tribunal competente, es enorme.

Entre los motivos de nulidad se encuentran tan curiosos como los siguientes: —Aparecen votando los Sres. José Miguel Tarafa, (hacendado y hombre de negocios) y don Ricardo Herrera, (que fué secretario de la Presidencia) cuando habían fallecido con anterioridad al primero de noviembre del pasado año, en que se efectuaron las elecciones; también se hizo aparecer como votantes a policías, que estaban impedidos de hacerlo por pertenecer a la milicia nacional y en ocasiones "se vació el censo electoral", esto es, por orden correlativo de electores en el registro lectoral, s les hizo aparecer votando.

Márquez Sterling, presidente provisional

CIUDAD DE MEJICO, febrero 12 (AP).—En los círculos más autorizados de los revolucionarios cubanos se ha logrado información de que aunque la fecha para el nuevo movimiento contra el general Machado se había fijado en el 20 del actual, la publicidad recientemente provocada obligará a posponerlo para futuro día. Los planes definitivos, igualmente, deberán ser terminados antes de poder realizar la tentativa propuesta.

En esos mismos círculos revolucionarios se ha confirmado la selección del señor Márquez Sterling como presidente provisional de Cuba, si tuviera éxito la revolución.

El señor Márquez Sterling declaró al representante de la Associated Press que se proponía partir anoche mismo para Washington, aunque rehusóse a confirmar o negar los rumores acerca de su relación con el movimiento rebelde. Sábese que la junta revolucionaria proyecta realizar varios movimientos rebeldes desde distintos sectores sobre la Habana, coincidiendo con ataques terroristas contra distintos distritos de la capital, para provocar la huida o rendición general Machado.

Sábese que hay una concentración rebelde en Mérida, habiéndose llegado hace un mes al plan de concentrar todas las fuerzas allí cerca de Progreso, desde donde aeroplanos de bombardeo se dirigirían a la Habana directamente el momento de levantarse allí los conjurados. Hay el plan de bombardear el Palacio Nacional. No se sabe si el plan continúa en efecto si se ha abandonado a causa de la carencia de aviadores y aeroplanos del tipo deseado. De todos modos se sabe que las concentraciones revolucionarios en Yucatán, Guatemala y Florida están en contacto entre ellas y con sus correligionarios de la Habana.

Porras en libertad

HABANA, febrero 12 (AP)—Enrique Pizzi de Porras, redactor de la sección de noticias locales nocturnas del diario "El País" salió del Castillo del Príncipe donde se hallaba detenido desde hace tres semanas, después de una conferencia entre el presidente Machado y el secrtario de Gobernación, señor Zubizarreta.

De Porras se hallaba oculto desde el 1°. de enero cuando "El País" publicó su ya famosa fotografía a siete columnas del cadáver de Juan González Rubiera, estudiante cubano de 17 años asesinado por la policía en una de las recientes aplicaciones de la "ley fuga".

Dos semanas después Porras regresó a su puesto, según se esperaba día por haberle ofrecido garantías el gobierno. Fué arrestado casi inmediatamente, sin embargo, y desde de entonces las organizaciones periodísticas habían trabajado por su libertad.

Ag Cuba

Viene Barrientos

(Servicio especial de LA PRENSA)

HABANA, febrero 12.—Por decreto presidencial firmado en esta fecha, se designa al teniente de aviación José C. Barrientos para el cargo de ayudante del agregado militar cubano en la Embajada de los Estados Unidos.

El teniente Barrientos embarcará hacia Washington dentro de pocos días.

INDUSTRIA, BANCA Y COMERCIO

ESTADISTICAS DE FUERZA ELECTRICA E HIDRAULICA EN PUERTO RICO

Las estadísticas de fuerza eléctrica generada en Puerto Rico, durante el mes de diciembre del año pasado, en números que representan por lo menos el 95% del total generado en la isla, demuestran que el total de kilovatios por hora generados durante dicho mes, alcanzó la cifra de 6,468,090 lo que representa una reducción de algo, más del 3.7% comparada con el consumo de este mes el año anterior que alcanzó 6,761,460.

El total de kilovatios por hora generado durante el año de 1932, montó a 75,58,908 contra 74,194,437 en 1931, lo que equivale un aumento mayor del 2%.

Del total de kilovatios por hora producido en 1932, 64,908,530 o sea algo más del 87% fueron producidos por fuerza hidráulica y el 12% restante por plantas de vapor.

Del total del año 1931, 59,476,190 kilovatios por hora o sea algo más del 83% fueron producidos por fuerza hidráulica y 11,836,581 kilovatios por plantas de vapor o sea poco más del 16%.

Estos números prueban que además de haber aumentado el total del consumo, ha disminuido el total de fuerza eléctrica producida por plantas de vapor, mientras que ha aumentado el total de la producida por la fuerza hidráulica.

Hay que tener en cuenta como cuestión de alguna significación, el hecho de que el último año, no obstante el ciclón, el consumo de corriente eléctrica, en nuestra isla aumentó, debido a las nuevas industrias desarrolladas en la isla, en su lucha por sobreponerse a la depresión, y en su tendencia por una mayor industrialización de la misma.

MEJORAS EN LA CONTRALORIA EN EL AÑO DE 1933 DE COLOMBIA

BOGOTA, febrero 12 (SIC)—El Dr. Ignacio Mariño Ariza, que ocupa el cargo de Contralor General de la República por designación que le hizo la Cámara de representantes, se refiere en un artículo de las mejoras introducidas a ese organismo durante el año de 1932, las cuales pueden concretarse en las siguientes:

Concentración total de ingresos en la tesorería general; Establecimiento del pago de los servicios públicos por medio del cheque; Organización de las revisoras fiscales de aduana; Establecimiento del fondo rotativo aduanero; creación del consejo técnico de contabilidad; Auditoría fiscal en la tesorería general de la república; Creación de los interventores fiscales de guerra; Nuevas orientaciones dadas a la estadística nacional.

Estas modificaciones permiten a la Contraloría General dar el máximo de eficacia en el rodaje administrativo y convierten sus funciones en una perfecta organización fiscalizadora, como fué el pensamiento al crearse ese departamnto.

Disminuye el saldo favorable de balanza comercial de Colombia

BOGOTA, febrero 12 (SIC)—El saldo favorable en la balanza comercial visible de Colombia disminuyó en el mes de noviembre de 1932 de $12,679,206 a $12,477,656, según datos publicados por la sección de Estadística Nacional del Departamento de contraloría. Ese saldo adverso se debe a que las exportaciones disminuyeron de $5,-318,407 a $3,001,081 y a un aumento en las importaciones de $2,948,538 a $3,203,081, lo cual significa una baja de 44 por ciento en las exportaciones y una alza de 8 por ciento en las importaciones.

Comienza la zafra en Cuba

HABANA, febrero 10 (AP) Sesenta y dos centrales azucareros han comenzado sus respectivas moliendas, para llenar sus correspondientes cuotas de producción de la cosecha de 1933, según lo anunció la "Export Corporation".

Los centrales tienen hasta el veinte del presente mes, para anunciar si están dispuestos a comenzar sus operaciones, después de entonces, las cantidades asignadas a ellos pueden ser redistribuidas en el orden prescrito por el presidente Machado en un decreto reciente, concediéndoles a los cosecheros en menor escala la oportunidad de beneficiarse.

Autoridades en finanzas afirman que todo hombre, para su propio beneficio, debe acumular y tener en reserva una Hucha que iguale por lo menos 4 MESES DE SALARIO.

Seguramente esto no es mucho para ir tirando, cuando se considera el tiempo que puede tardar en hallar otro empleo, y lo rápidamente que los gastos se amontonan en caso de accidente, enfermedad, o el nacimiento de un bebé.

SU Hucha — ¿Está Aumentando? ¿ESTÁ SEGURA?

CENTRAL SAVINGS BANK

4th Ave. at 14th St.

B'way at 73rd St.

TABLA DE PUNTOS DE LA LIGA ESPAÑOLA

Puntuación de los competidores en la divisiones primera y segunda del campeonato de la Liga Española de Football tras la jornada de ayer, domingo 12 de febrero, acreditando dos puntos a partido ganado y uno al empatado:

	F.	G.	E.	P.	GF.	GC.	Pts.
Primera División							
Madrid Futbol Club	12	10	1	1	36	9	21
Deportivo Español	12	8	2	2	22	13	18
Athletic de Bilbao	12	8	0	4	41	22	16
Barcelona Futbol Club	12	6	4	2	29	17	16
Valencia Futbol Club	12	5	4	3	27	19	14
Betis Balompie	12	2	3	6	19	34	9
Racing de Santander	12	4	1	7	33	34	9
Donostia Futbol Club	12	3	2	7	23	36	8
Arenas de Guecho	12	3	2	7	21	29	8
Deportivo Alavés	12	3	0	9	16	33	6
Segunda División							
Oviedo Futbol Club	12	8	2	2	38	19	18
Athletic de Madrid	12	5	4	3	21	24	14
Unión de Irún	12	7	0	5	36	23	14
Deportivo de la Coruña	12	5	3	4	26	31	13
Murcia Futbol Club	12	5	2	5	23	30	12
Sporting de Gijón	12	5	2	5	41	32	12
Sevilla Futbol Club	12	5	1	6	23	25	11
Celta de Vigo	11	5	0	6	25	27	10
Osasuna de Pamplona	12	4	2	6	34	30	10
Deportivo Castellón	11	2	0	9	13	39	4

España quiere otro partido internacional

MADRID, febrero 12.—Aprovechando el paso del equipo húngaro profesional por Madrid, el secretario de la Federación Española, señor Cabot, ha celebrado una interesante conferencia con Henry Foder directivo húngaro y personalidad destacada del fútbol centroeuropeo.

No ha podido llegarse siquiera a un acuerdo en principio por los compromisos adquiridos por los dos países.

Querían los húngaros que la visita de España a Budapest precediera a la excursión de los húngaros a la capital española, y para ello ofrecían una fecha en día laborable, que podría ser el jueves siguiente al partido de París, y antes de jugar contra Yugoeslavia en Belgrado. Pero, a pesar de ello, no era seguro el desplazamiento de la selección nacional de Hungría (no su equipo profesional) hasta el otoño próximo.

Naturalmente, estas indicaciones no pueden interesar a la Federación Española, que no quiere sobrecargar la excursión deportiva de abril con un encuentro dificilísimo entre semana. Ni mucho menos prolongar la jira a lo que tampoco está autorizada.

Es decir, que, a pesar de los optimismos de Foder, que ha anunciado algunas fórmulas de solución a su regreso a Budapest, el *match* Hungría-España se presenta como de realización deficilísima, y por entenderlo así el Comité directivo, procurará entablar nuevas gestiones con otros países, con la esperanza de poder organizar ese *match* hacia el final de la temporada en Madrid.

No se puede confiar demasiado en el éxito de estas gestiones, puesto que a estas alturas casi todas las Federaciones tienen ultimados sus calendarios; pero, no obstante, parece que las invitaciones inmediatas serán cursadas a Alemania y Bélgica. Sin olvidar la protesta o, por lo menos, la queja por la incomprensible negativa de Checoslovaquia, después de tener oficialmente concertado el partido internacional con España.

A TRAVES DE MIS GAFAS

(Continuación de la cuarta página)

la de destierro perpétuo del estado de Maryland.

Meses después fué autorizado a visitar de nuevo el condado de Baltimore, pero, por pura precaución, fué alojado en un edificio del condado bajo la vigilancia de las autoridades.

Durante la noche Ming Toy despertó a tiempo para dar la alarma y salvar muchas vidas de sus semejantes, amenazadas por un fuego incipiente.

Cuando regresó a Nueva York sus admiradores le regalaron una medalla.

Se ha pedido su perdón completo al gobernador del estado de Maryland, pero Mr. Albert C. Ritchie se lavó las manos, cual moderno Pilatos, y refirió el caso a Mr. David C. Winebrenner, secretario del estado, el cual ha arreglado conferencias con el juez George A. Solter, del Tribunal Supremo, para tratar del solicitado indulto.

Los admiradores de Ming Toy esperan con impaciencia el resultado de las negociaciones.

¿....?

¡Ah, sí! Olvidé decir que Ming Toy es un perro chino de la raza de los "chows".

Un paisano de mi perro "Paco", que es más malo que la quina...

La embajada de Cuba explica la actitud del cónsul, señor García

El doctor José T. Barón, Encargado de Negocios de Cuba en Washington, en atenta comunicación, explica la forma en que el señor Orestes García, cónsul de tercera clase en Washington que recientemente publicara una repudiación del gobierno del general Machado, había llegado a dicho momento en su actuación.

El doctor Barón informa haberse ordenado por la secretaría de Estado de la Habana el cese de dicho funcionario a causa de las economías del presupuesto, habiendo reiteradamente pedido el señor García al doctor Ferrara no se suprimiera su cargo, antes de renunciar, posteriormente a su cese efectivo, a él en la carta publicada por la prensa.

El vicepresidente de la Cámara de Cuba, aquí

El doctor Anselmo Alliegro, vicepresidente de la Cámara de Representantes de Cuba, de viaje en los Estados Unidos, manifestó el sábado que deberían reunirse los representantes de intereses americanos en Cuba, con todos los amigos de aquel país aquí, para provocar una inteligencia entre los líderes de la oposición y el presidente Machado. Cree el doctor Alliegro posible tal acuerdo y en ese sentido excitó a las entidades designadas por él a intervenir para forzar esa solución de la crisis de su patria.

El Racing le gana al Español y el Arenas al Athletic

El Madrid triunfa sobre el Deportivo Alaves por dos goles contra ninguno

MADRID, febrero 12 (AP).—Una fuerte ración de sorpresas coronó la tanda futbolística de hoy en las competencias de las tres divisiones de la Liga Española de Football, cuyos "scores" fueron los siguientes:

Primera División

Madrid 2, Alaves 0
Donostia 2, Betis 2
Racing 3, Español 1
Arenas 4, Athletic 2
Barcelona 4, Valencia 2

Segunda División

Osasuna 2, Athletic 2
Sevilla 1, Unión 2
Deportivo 1, Murcia 1
Sporting 2, Oviedo 3

Tercera División

Logroño 0, Zaragoza 0
Valladolid 3, Avilés 1
Elche 5, Sabadell 2
Cartagena 4, Malagueño 0

El partido que debían jugar el Castellón y el Celta por el campeonato de la segunda división fué pospuesto debido a que se halla pendiente una controversia ante la federación sobre "eligibilidad" de jugadores, y se habla de la posibilidad de que el Castellón se retire de la liga.

Llega una misión internacional a la Habana

(Servicio especial de LA PRENSA)

HABANA, febrero 12 (AP)—Una misión de la Sociedad Internacional que se halla visitando los países del Caribe, llegará a la Habana el 13 de febrero a bordo del "Mauretania" regresando a Nueva York por el "Franconia" el 16 o 17, según informes recibidos en el departamento de Estado.

La comisión ha visitado ya Colombia, Venezuela y Panamá, está encabezada por Mr. Charles E. Tuttle, de Nueva York, presidente de la Sociedad y en su personal viene Mr. J. A. Van Dolhen, alcalde de Charleston, S. C.

Información Semanal de Libros

(Continuación de la cuarta página)

los místicos islámicos de Oriente y Occidente, y se describe la vida pintoresca de los conventos musulmanes asiáticos y el fervor y taumaturgia de los santones andaluces: la regla monástica, la toma de hábito, el canto religioso, la oración de soledad, los carismas, el éxtasis. La ciencia vuelve a anudar el hilo conductor que, a través de mil transformaciones, enlazó la vida espiritual de los anacoretas de la Tebaida con la de los místicos extravagantes de Persia y Mesopotania.

NOTAS DEL PUERTO

VAPORES QUE LLEGAN

Lunes 13 de febrero

ANTONIA, de Liverpool y Glasgow, febrero 4, al muelle 56, río Norte, a las 5 p.m.
CEIBA, de La Ceiba y escalas, febrero 8, al muelle 20, río Este, a las 8 a.m.
COAMO, de Santo Domingo y San Juan, febrero 9, al muelle 27, río Norte, a las 9 a.m.
COLOMBIA, de Cristóbal y Kingston, febrero 5, al muelle 8, N.Y. Docks, Brooklyn, a las 9 a.m.
DUCHESS OF BEDFORD, de Bermuda, al muelle 95, río Norte, a las 9 a.m.
MOMUS, de Nueva Orleans, febrero 8, al muelle 48, río Norte, a las 7 a.m.
SAN JUAN, de San Juan, febrero 8, al muelle 16, río Este, a las 9 a.m.
VIRGINIA, de San Francisco, enero 28, al muelle 61, río Norte, a las 9:30 a.m.

Martes 14 de febrero

ALGONQUIN, Miami.....feb. 10
AMERICAN TRADER, Londres...feb. 3
BERENGARIA, Bermudas.....feb. 12
BERLIN, La Habana.....feb. 9
DROTTINGHOLM, Gothenburg.....feb. 4
MEDEA, Maracaibo.....feb. 3
ORIENTE, La Habana.....feb. 11
PRES. MONROE, Manila.....dic. 26
SANTA CECILIA, S. Francisco...ene. 19
VEENDAM, Rotterdam.....feb. 4

Miércoles 15 de febrero

EUROPA, Bremen.....feb. 9
FALCON, La Guaira.....feb. 7
KUNGSHOLM, Antillas.....feb. 10
ORANJE-NASSAU, Port au Prince.....feb. 9
RELIANCE, Antillas.....feb. 12
SANTA MARTA, Santa Marta.....feb. 8

Jueves 16 de febrero

CHAMPLAIN, Havre.....feb. 8
INGRIA, Marsella.....ene. 23
MANHATTAN, Hamburgo.....feb. 8
MAURETANIA, Antillas.....feb. 12
MUNARGO, La Habana.....feb. 10
MUSA, Pto. Barrios.....feb. 11
REX, Génova.....feb. 9
SOUTHERN CROSS, B. Aires.....ene. 28
VULCANIA, Antillas.....feb. 12

VAPORES QUE SALEN

Lunes 13 de febrero

J. L. LUCKENBACH, para La Habana y Cristóbal, del muelle 71, río Norte, a las 3 p.m.
SIBONEY, para La Habana y Vera Cruz, del muelle 13, río Este, a las 4 p.m.

Martes 14 de febrero

DUCHESS OF BEDFORD, Bermuda, 3 pm
ESTRELLA, Barcelona, 9 a.m.
ORIENTE, La Habana, 4 p.m.

Miércoles 15 de febrero

AGWISTAR, Tampico, 12 a.m.
ANCON, Cristóbal, 4 p.m.
BERENGARIA, Cherburgo, 10:30 p.m.
DEUTSCHLAND, Hamburgo, 12 p.m.
GEORGIC, Jamaica, 12 a.m.
GRANADA, La Ceiba, 12 a.m.
NERISSA, Trinidad, 12 a.m.
PRES. HARDING, Hamburgo, 12 a.m.
TACHIRA, Maracaibo, 12 a.m.

Jueves 16 de febrero

COAMO, San Juan, 12 a.m.
COLOMBIA, Cristóbal, 12 a.m.
PRES. McKINLEY, Cristóbal, 4 p.m.
VERAGUA, Cristóbal, 4 p.m.

PUERTO DE NEWARK

LLEGADOS:

MEXICAN, en el Newark Seaboard Terminal Dock, con cargamento general.

PROXIMOS A LLEGAR:

JUNO, esperado el 13 de febrero en el Nwark Saboard Tminal Dock, con cargamento de potasa.
PENSYLVANIAN, esperado el 15 de febrero, en el Newark Seaboard Terminal Dock, con cargamento general.
PETER KERR, esperado el 15 de febrero en el Weyerhauser Timber Co. Dock, con cargamento de madera.
MONTANAN, esperado el 16 de febrero en el Newark Seaboard Terminal Dock para cargar.
KELKHEIM, esperado el 20 de febrero en el Newark Seaboard Terminal Dock, con cargamento general.
MINNESOTAN, esperado el 20 de febrero en el Newark Seaboard Terminal Dock, para cargar.

VAPORES PARA ESPAÑA

DIRECTO A VIGO

Por el rápido y magnífico vapor

ROCHAMBEAU

MARZO 25 - MAYO 16 - JUNIO 22

PARA

VIGO, CASABLANCA Y GIBRALTAR

VAPOR

DE GRASSE ..... Marzo 15

PRECIOS REDUCIDOS PARA BILLETES DE IDA Y VUELTA

DIRIJANSE AL AGENTE AUTORIZADO

VALENTIN AGUIRRE

82 BANK STREET NEW YORK

Teléfonos CHelsea 3-2705-2706

SUCURSAL

201 WEST 116 STREET, ESQ. A LA 7a. AVE.—TEL. MONUMENT 2-...

SE VENDEN BILLETES PARA TODAS LAS COMPAÑIAS MARITIMAS, AEREAS, FERROVIARIAS Y AUTO-BUSES, A LOS PRECIOS OFICIALES DE LAS COMPAÑIAS.

SUD-AMERICA

PANAMA - COLOMBIA - ECUADOR - PERU - CHILE

ANUNCIANDO NUESTROS NUEVOS PRECIOS DE PASAJES DE PRIMERA CLASE A CRISTOBAL. $120, PASAJE DE CLASE ESPECIAL Y TERCERA.

GRACE LINE

CONEXIONES PARA COSTA RICA Y TODOS LOS PUERTOS DE CENTRO AMERICA, TAMBIEN CONEXIONES ESPECIALES PARA PUERTOS DE VENEZUELA. TRASBORDANDO EN CRISTOBAL.

EL SERVICIO MAS RAPIDO Y LUJOSO. VIAJES EXPRESOS EN LOS VAPORES DE LA FAMOSA FLOTA "SANTA" A CRISTOBAL (5 días) CALLAO (13 días) — BUENAVENTURA (7 días) — GUAYAQUIL (9 días)
"SANTA BARBARA". Febrero 25 — "SANTA CLARA"..... Marzo

NEW YORK - CALIFORNIA

CENTRO-AMERICA

PTO. COLOMBIA (6 días); CARTAGENA (7 días) en los nuevos vapores.

NUEVAS REDUCCIONES EN CLASE "CABIN" A CRISTOBAL.....(6 días) $75.00

NICARAGUA..... EL SALVADOR..... GUATEMALA..... $90.00

Nuevos y magníficos vapores de gran lujo, haciendo rápido servicio a Habana, Colombia, Panamá, El Salvador. Todas las cabinas con baño privado. Hablamos español.

"SANTA LUCIA" (nuevo). Feb. 17
"SANTA CECILIA"..... Feb. 23
"SANTA PAULA" (nuevo). Mar.
"SANTA ANA"..... Mar.

GRACE LINE

H. SANTOS, Representante Español. 10 HANOVER SQ. NEW YORK. Tel. BEekman 3-...

LINEA PUERTO RICO

Excelente y rápido servicio de pasaje directo entre Nueva York y San Juan de Puerto Rico.

Vapor "COAMO"..... Feb. 16
Vapor "SAN JUAN"..... Feb. 18
Vapor "BORINQUEN"..... Feb. 23

Se hacen reservas de pasajes por teléfono

Corresponsal en español

LINEA PORTO RICO

Oficina Muelle 13, Río del Este, al pie de Wall St., New York, N.Y. Tel. John 4-4600

SERVICIO RAPIDO LUJOSO

A EUROPA

MANHATTAN (nuevo) Febrero 23
LEVIATHAN, Marzo 8
el vapor más grande de América
S.S. PRESIDENT ROOSEVELT
S.S. PRESIDENT HARDING

U. S. LINES

Roosevelt S. S. Co., Inc., Agentes Generales 1 B'way., N. Y. DIdby 4-5800 o agentes.

RED "D" LINE

Servicio semanal para pasajeros y carga

De NEW YORK a PUERTO RICO CURAÇAO y VENEZUELA

S.S. TACHIRA..... Feb. 15
S.S. FALCON..... Feb. 23
S.S. CARACAS..... Mar. 1
S.S. LARA..... Mar. 8

THE ATLANTIC & CARIBBEAN STEAM NAVIGATION CO.

120 Wall St., New York. ANdrews 3-7780

CUBA-MEJIC

A HABANA $75 ida $110 ida y vuelta

Salidas todos los martes y sábados

A CIUDAD DE MEXICO $95 ida $160 ida y vuelta

Salidas todos los jueves

ACINI LINES

WARD LINE

Pier 13 E. R. o 341... o cualquier agente autorizado

LINEA HOLANDESA

Salidas todos los viernes de NEW YORK a LA GUAIRA, PUERTO CABELLO, MARACAIBO, CURAÇAO (Vía Pto. Príncipe)

"ORANJE NASSAU"..... Feb.
"AMOR"..... Mar.
"ASTREA"..... Mar.
"STUYVESANT"..... Mar.
"LUNA"..... Mar.

ROYAL NETHERLANDS S. S. CO.

25 Broadway, N. Y. Tel. DIdby 4-...

El mejor método para hallar casa deseada, es por medio de nuestra sección "Apartamentos se Alquilan" en la página 5.

Ayuntamiento de Madrid