TIEMPO PROBABLE
Despejado.
Temp. moderada.

LA PRENSA

EL UNICO DIARIO ESPAÑOL E HISPANO AMERICANO DE NUEVA YORK CON CIRCULACION CERTIFICADA POR EL A.B.C.

OFICINAS:
245 CANAL ST.—NEW YORK
TELEFONO: CANAL 6-1200

XIX—NUMERO 5473 | NUEVA YORK, VIERNES 10 DE AGOSTO DE 1934 | TRES CENTAVOS

LA PLATA, PROPIEDAD NACIONAL EN EE. UU. POR DECRETO DE AYER

LER CONCEDE AMNISTIA A ILES DE PRESOS POLITICOS

TO HABRÁ UN PLEBISCITO EN ALEMANIA

e que la libertad concedida tiene por objeto con- votos de agradecimiento. — El Canciller busca mayoría que exceda el 93%. — La campaña electoral comenzará el día 13.

LMER W. PETERSON,
Redactor corresponsal de la Associated Press

IN, agosto 9. (AP) — El Hitler ha abierto hoy de ar las puertas de cárceles de concentración, para libertad a varios miles de líticos.

ien de amnistía se aplica- convictos de delitos leves bió para conmemorar la la presidencia y la can- Aún no se sabe el número nas a quienes beneficia reto.

e que esta medida es un eliminar dado por Hitler mpaña para obtener un voto de confianza en el nacional que se celebra- 19 de agosto.

los observadores bien in- que el motivo político eva ley persigue los si- fines:

ntrarrestar y ablandar resentimiento que pue- el público contra el do- político nazista, en pre- del próximo plebiscito.

dicación directa a los extranjeros de que las s no se llevarán a cabo amenaza de prisión a los s políticos.

licitar votos "de grati- e vengan a engrosar la obtenida por los nazis.

últimos votos pueden re- r un papel muy impor- el escrutinio final, pues- Hitler tiene que mejorar el cento de aprobación que bió el pueblo en 1923 pa- r completamente satisfe- s los ciudadanos del país

nnistía es aplicable, sin de delitos, a las perso- nas a quienes se impusieron multas de 1,000 marcos y a las que se condenó a prisión por seis meses, siempre que no tengan otros antecedentes penales.

Aun aquellos que habían sido convictos anteriormente, serán también perdonados si su última sentencia ha sido de 500 marcos de multa o de 3 meses de arresto.

Sólo tienen derecho a los beneficios concedidos por la amnistía los individuos condenados antes del 2 de agosto, fecha del fallecimiento del presidente von Hindenburg.

Los delitos políticos a que se refiere la ley son:

Insultos a Hitler.

Ataques contra el bienestar del Reich o contra la estimación en que se le tiene, siempre que sus autores no sean conocidos como enemigos del Estado.

Campañas en favor del socialismo nacional.

Insultos o heridas causadas en refriegas de carácter político.

También se ha interesado Hitler en que se consideren inmediatamente los casos de las personas detenidas en custodia, con el fin de determinar si es posible concederles la libertad.

Por fin se examinarán los expedientes de los aprehendidos durante la "purga" del 30 de junio.

Al darse a conocer la ley de amnistía, se hizo público también un informe sobre el desempleo, en el que se dice que el número de alemanes sin trabajo ha disminuído en 54,000 durante el mes de julio, quedando un total de cesantes de 2.426,000. Aunque esta reducción se considera una gran victoria de la campaña nazista contra la falta de trabajo, se han redoblado los esfuerzos por en-

(Sigue en la cuarta página)

NO ALCANZARON SU LEJANA META

James Ayling y Leonard Reid, intrépidos aviadores canadienses, no lograron batir el "record" de vuelo largo (5,657 millas), pues se vieron obligados por el pésimo tiempo a aterrizar ayer cerca de Londres; pero realizaron en cambio una hermosa travesía del océano, dejando plenamente demostrados su coraje y capacidades.

'Triunfo comunista en Cuba' - dicen los de la Telefónica

El gobierno hace la explotación y la empresa conserva la propiedad

LOS EMPLEADOS IRÁN AL SABOTAGE AHORA

El gerente americano de la empresa habla de 'despojo' del gobierno

HABANA, agosto 9. (AP) —La Compañía Telefónica Cubana, aquejada hace meses por huelgas constantes, empresa americana con una inversión de capital de $28,000,000, se hallaba hoy enteramente bajo la administración del gobierno ya.

Tratando de poner término a los conflictos del trabajo que se prolongan hace tiempo, el gobierno se hizo cargo de las propiedades de la empresa bajo la forma de una "intervención."

Mr. H. C. Hart, presidente americano de la compañía, hizo constar una enérgica protesta contra "el acto de la República de Cuba al intervenir, despojando a la compañía de su administración y privándola del goce legítimo de sus propiedades sin ninguna causa legal."

La compañía rehusóse a conceder al gobierno la demanda que diera empleo de nuevo a unos 256 ex leaders huelguistas, haciendo el cargo de que algunos de ellos eran culpables de delitos de sabotaje.

Un alto funcionario del gobierno fué asignado para dirigir la explotación de la compañía como "interventor."

Un grupo de empleados de la empresa, la que tiene extendida su red a la Isla entera, penetró en el edificio central de aquí afirmando que permanecerían en él hasta que la cuestión fuera resuelta satisfactoriamente. Muchos de esos empleados son absolutamente opuestos a que se vuelva a admitir al grupo de leaders huelguistas.

Representantes de esos empleados y trabajadores afirmaron que sabotearían las instalaciones de

(Sigue en la segunda página)

LA BOLSA REACCIONÓ CON ALZA GENERAL DE VALORES AL CONOCERSE LA NACIONALIZACIÓN

También subieron a nuevas alturas los precios de los artículos de mayor consumo. — Se ha suspendido el mercado de plata para entrega futura en N. York

Por CLAUDE A. JAGGER
Redactor financiero de la Associated Press

Los especuladores interpretan como una forma de inflación la nacionalización de la plata decretada ayer por el presidente Roosevelt y los precios de valores bursátiles y materias primas dieron una subida rápida.

No obstante, los banqueros más destacados de Wall Street han adoptado una actitud más conservadora y expresaron la opinión de que la nacionalización del metal, en sí, significaba tan solo un pequeño aumento de la plata que se ponga en circulación y que la medida puede considerarse inflatoria solo en relación con las nuevas disposiciones de carácter monetario que puedan ponerse en vigor.

Las cotizaciones de acciones, después de descender en las primeras horas de la mañana de $1 a $2 en muchas emisiones, no solo recuperaron su valor sino que alcanzaron cotizaciones de $1 a más de $3 de ventaja.

Los especuladores en cambios extranjeros vendieron dólares y éstos llegaron a descontarse en comparación con las divisas oro extranjeras, por primera vez desde el mes de mayo.

El reciente aumento en los artículos de principal consumo, causado en primer lugar por los daños que han sufrido las cosechas con motivo de la sequía, parecían tomar nuevo auge al recibirse la noticia de la nacionalización de la plata. El maíz, cuyas plantaciones se han perjudicado grandemente en los últimos días por el intenso calor, subió 3 centavos la fanega y el precio del trigo había aumentado 1½ centavos a la hora del cierre. El algodón, que estuvo cayendo después de la rápida subida de anteayer, ganó cerca de $1 por bala, alcanzando un máximo al que no había llegado desde 1930.

El primer efecto inmediato de

(Sigue en la sexta página)

MÉJICO CONTROLARÁ EL MERCADO DE LA PLATA

MÉJICO, D. F., agosto 9 (AP). —Los productores y corredores locales de plata afirmaban unánimemente hoy que el decreto del presidente Roosevelt, nacionalizando la plata establecía a Méjico como el control de principal mercado de plata del mundo.

Anteriormente, Méjico ha vendido su 40 por ciento de la producción de plata del mundo por mediación del mercado de Nueva York.

De un círculo bancario partió hoy la opinión de que "si se logra la cooperación del gobierno," Méjico está preparado para establecer su propio mercado con un beneficio consiguiente para la balanza comercial del país, derivado de los pagos por comisiones de flete de la plata y otros capítulos de gastos deducidos de la manipulación de las exportaciones de metal que antes iban a los corredores de Nueva York.

El gobierno comprará todas las existencias a 50.01 centavos la onza. — Emitirá billetes respaldados por esos depósitos. — La nacionalización produce alza general de valores. — "Una nueva prosperidad" anunciada por el senador Thomas.

Por BEJAMIN COLBY
(Redactor de la Associated Press)

WASHINGTON, agosto 9. (AP) —El presidente Roosevelt ordenó hoy que la plata fuera declarada propiedad del gobierno. Inmediatamente el mercado de toda clase de productos reaccionó al alza y el senador Thomas, demócrata, de Oklahoma, declaró que esta medida era el principio de "una nueva era de prosperidad."

El decreto presidencial implica la terminación del proceso de ocupación por el gobierno de las existencias nacionales de metales preciosos, proceso comenzado con la nacionalización del oro que se llevó a efecto el año pasado.

Las existencias de plata que haya en el país, con algunas excepciones, deberán ser entregadas al departamento del Tesoro dentro del plazo de noventa días. El precio que el gobierno pagará por la plata será de 50.01 centavos por onza.

Haciendo abstracción de su ulterior significación, la nacionalización de la plata en opinión de algunos observadores, carece de significación extraordinaria. La autorización para decretar la ocupación de este metal fué concedida en la ley aprobada por el último Congreso. Y en varias ocasiones habíase predicho libremente que se daría este paso.

Además, la existencia de plata que el Tesoro adquirirá en virtud de la nacionalización se calcula entre 50,000,000 y 200,000,000 de onzas. El Tesoro emitirá certificados ascendentes en total solamente a la suma de dinero pagado para comprar esas existencias de plata. Por consiguiente, la cantidad de dinero que se emitirá será relativamente pequeña.

Pero el senador Thomas interpretó la decisión presidencial como significando que la plata es "al fin una moneda primaria" y agregó que "solamente la nacionalización de la plata podría producir el rompimiento del bloque mundial del oro."

El senador predijo muy confiado un acuerdo mundial monetario, que afectará a los dos metales preciosos y suspendió una jira de conferencias y discursos que tenía preparada para hacer propaganda en defensa de una mayor inflación monetaria.

En opinión del senador por Oklahoma, la plata sólo podía nacionalizarse "si se la consideraba como moneda primaria." "Y eso quiere decir — agregó Mr. Thomas — que la nación más fuerte y más rica ha decidido hacer uso

(Sigue en la segunda página)

Los Ayuntamientos de Vasconia siguen en rebeldía contra el gobierno central

Insisten en celebrar las elecciones prohibidas por Madrid.—Marañón no ve peligro en la agitación política. —Alcalá Zamora vitoreado con entusiasmo en Vigo.

MADRID, agosto 9. (UP)—Los municipios vascongados se negaron ayer a alterar su decisión de celebrar las elecciones el domingo, a pesar de la disposición del gobierno en que se declara que sus resultados serán ilegales.

El gobernador civil de la provincia de Guipúzcoa propuso una fórmula de arreglo, pero los Ayuntamientos la han rechazado. La mencionada solución consistía en que, para asegurar la defensa de las "conquistas económicas" realizadas por los vascos, los alcaldes de las capitales de Guipúzcoa y Vizcaya formen parte de las comisiones administrativas y que intervengan en todas las labores que haya que realizar para llevar el problema vasco a Madrid, con el fin de llevar a cabo las negociaciones pertinentes con el gobierno central. Esta propuesta fué rechazada basándose en que "los alcaldes de las ciudades no pueden aceptar puestos del gobierno".

Don José Horn, diputado a Cortes por Bilbao, ha dirigido un telegrama al presidente del Consejo, señor Samper, concebido en los siguientes términos: "En nombre de la minoría parlamentaria nacionalista vasca, someto a su consideración la gran conveniencia de no imponer a los municipios del país vasco la prohibición de las elecciones que han ordenado las juntas izquierdistas".

El jefe del Gabinete contestó al telegrama que antecede, lo siguiente:

"Los municipios vascos, en acuerdo municipal adoptado en las sesiones que celebren normalmente, pueden nombrar comisiones y delegaciones que el gobierno recibirá indudablemente con la mayor atención, para discutir los asuntos relativos a conflictos económicos; pero como comprenderán, tanto usted como la mayoría parlamentaria nacionalista, no pueden llevar a cabo procedimientos electorales que, en el caso presente, no están reconocidos por la ley y que causarían confusión en cuanto a poderes, la que es preciso evitar en bien de todos. Por otra parte, el país vasco puede tener la seguridad de que el gobierno no alterará en forma alguna las normas establecidas por el presente concierto económico y que está dispuesto a recibir a cuantas comisiones deseen expresar sus quejas y aspiraciones, por medios legales. Pero no puede autorizar y por lo tanto se verá obligado a evitar todo intento de

(Sigue en la sexta página)

"EN 18 MESES EL PUEBLO AMERICANO HA VISTO LA ACCIÓN QUE QUERÍA."—ROOSEVELT

Pero agregó el presidente, hablando en Bay Beach Park, Wis., que la acción no estaba terminada. —"La visión del futuro será alcanzada".

A BORDO DEL TREN PRESIDENCIAL (en viaje a Washington) agosto 9 (AP).—El presidente Roosevelt salió esta tarde de la región del noroeste con la firme declaración a "los habitantes de los Estados Unidos" que el "new deal" sigue adelante.

Hablando en un tono deliberado y enfático a otra multitud que lo esperaba en Green Bay, Wis., él declaró que "en un año y cinco meses, los habitantes de los Estados Unidos han recibido por lo menos una respuesta parcial a su solicitud de acción, y ni la solicitud ni la acción han llegado todavía al fin."

Con estas robustas palabras, salió hoy de la región afligida por la sequía en dirección a la Casa Blanca, a donde llegará mañana para hacerse cargo de su oficina después de una de las largas y completas visitas a la nación.

Sin duda dejando a un lado las fronteras políticas, el presidente dió las gracias a "Bob" La Follette, candidato senatorial republicano independiente que este año se presentará a re-elección bajo un nuevo partido, y a "Ryan Duffy," senador demócrata elegido con él en 1932 en Wisconsin, por su "excelente coperación" en el programa de la administración.

La muchedumbre, que se extendía hasta muy allá en la asoleada extensión del Parque de Bay Beach, aplaudió cuando él dijo:

"En el gran movimiento nacional que culminó en 1932, la gente prestó con entusiasmo su adhesión a la causa común, saliéndose de muchas tradiciones políticas antiguas. Vieron el amanecer de un nuevo día. Formaban parte de la marcha. Volvían a tomar posesión de su propia tierra.

"Estos altos propósitos deben ser acompañados de la cooperación de aquellos a quienes el público ha encargado los deberes del gobierno."

Mr. Roosevelt hizo referencia a los críticos, y especialmente a aquellos que querían un mensaje de "confianza".

"No hay falta de confianza de parte de aquellos hombres de negocios, agricultores y trabajadores que claramente leen la señal de los tiempos—aseguró él—. Las mejoras económicas firmes provienen de la mejoría de toda la población y no de sólo una fracción de ella.

"Aquellos que quieran medir la confianza que existe en este país deben empezar por fijarse en el individuo".

Vestido con un traje ligero de verano, Mr. Roosevelt habló desde una pequeña plataforma improvisada bajo la sombra de un árbol. Habló despacio y con énfasis, y la muchedumbre lo siguió en todas las modalidades de su discurso. Mirando hacia arriba en actitud de duda al llegar a su declaración final, el Presidente levantó la voz y dijo: "Mantengan esa visión ante sus ojos y en sus

(Sigue en la segunda página)

EL CHACO LUCHAN LAS ARMAS DE CHILE ONTRA LAS DE ARGENTINA" — PALAVICINI

nocido internacionalista mejicano agrega que el cto es una amenaza para la paz de América. — l guiará su política de acuerdo con los EE. UU.

O, D. F., agosto 9 (UP) erra entre Bolivia y el y constituye la más seria menazas contra la paz a- dijo ayer en Méjico Fé ricini, director de la revis- ".

nocido internacionalista y etario de Educación hizo laración a la United Press ndo el conflicto e hizo nes graves contra otras

a estaba respaldada por Paraguay por Argentina, al mismo tiempo que los Unidos ayudaban a Chile Bretaña a la Argentina.

n artículo editorial el es- stuvo que Chile había 100 aeroplanos nuevos transferido sus armamen- gos a Bolivia, y que Ar- había hecho lo mismo con guay.

icini aseguró que había in- rumores de que intereses s de los Estados Unidos y n Bretaña estaban respal- Bolivia y Paraguay, res- mente.

ando al conflicto del Chaco absurda y criminal gue- declaró que "miles esta- iendo como puercos en ser útiles a sus países".

guiará su política en el de acuerdo con EE. UU.

DE JANEIRO, Brasil, a- (AP)—Una realineación de encias interesadas en man- la paz en la América del ha puesto de manifiesto decisión del canciller Ma- bares de guiar la política asil por la de los Estados en el conflicto entre Chile guay respecto a la guerra aco.

ediríasele información res- a los esfuerzos del Brasil evitar una ruptura entre el Paraguay, Macedo Soa- ió a la Prensa Asociada: guiará nuestra política por los Estados Unidos, como e durante la conferencia el desarme en Ginebra, que de acuerdo con la amistad onal entre las dos nacio-

os círculos diplomáticos se la Argentina como la ter- gran potencia empeñada en ar la paz. Los intereses s de ambos países y las ntes entrevistas entre Ma- Suárez y el embajador argentino indican, según los observadores, una acción conjunta de pacificación en el Chaco y una mediación entre Chile y Paraguay. Sin embargo, el embajador argentino dijo que "naturalmente los hombres se reunen para discutir todo lo que sea de interés mutuo, pero no hay nada concreto que reportar."

La pacificación del Chaco vendrá necesariamente porque ninguno de los dos combatientes está en condiciones de obtener una victoria decisiva. "Los paraguayos son invencibles en sus llanuras, y los bolivianos lo son en sus montañas." La pacificación no será una cuestión de fórmula, sino un simple entendido entre las partes beligerantes. Es una tontería persistir en la guerra.

Paraguay presenta su cuarta nota a Chile

SANTIAGO DE CHILE, agosto

(Sigue en la segunda página)

El momento político y los hispanos

"La situación política en nuestras colonias es lamentable por falta de cooperación nuestra".

El distrito asambleísta vigésimoprimero, de Manhattan, se extiende desde la Calle 136 hasta la Calle 144 y desde Riverside Drive hasta las inmediaciones de St. Nicholas Ave. El partido "Recovery" en las últimas elecciones se sumó 5,900 votos comparados con 6,300 votos ofrecidos al partido demócrata regular, según ha declarado William F. Roche, líder "rehabilitador" en aquel distrito.

De entre los 12,000 votos ofrecidos a uno y otro partido hay un buen por ciento de sufragios hispanos, pues la colonia hispanoamericana radicada en este distrito es considerablemente grande. Justo es que se sepa lo que uno de sus dirigentes hispanos, el señor Pedro G. Rovira, del grupo "rehabilitador" tiene que decir sobre su jurisdicción en Washington Heights.

Declaraciones de Pedro G. Rovira:

"Es muy triste decirlo, pero la situación política de nuestras colonias es lamentable, debido solamente a la falta de organización y cooperación de nuestra parte. La colonia hispana de Washington Heights aumenta cada día más y es ahora cuando debemos hacer uso de la experiencia de otros distritos, para unirnos en una fuerte organización nuestra, que le sirva como ejemplo a las demás colonias.

"Hasta la fecha no hemos conseguido que, personas desinteresadas dediquen su tiempo a compactarnos en un haz de voluntades. En vista de este fracaso lamentable, sin ambiciones personales y movido por el deseo de ser útil a los nuestros, he decidido llevar a cabo esta organización, para lo cual cuento con todas aquelas personas desinteresadas que quieran dedicar parte de su tiempo en la realización de nuestro proyecto.

"Por medio de LA PRENSA me dirijo a las damas de nuestra colonia para que se organicen con nosotros en un comité de acción.

"Organizados en un propósito común, evitaremos que nos ocurra, lo que le sucedió en ocasiones anteriores en uno de nuestros distritos. Cierta persona que solicitaba nuestros votos para ser electo, logrado el objetivo, echó en saco roto sus promesas. Como no queremos que esto se repita, le ruego a todos aquellos puertorriqueños o hispanos que sean de mi misma opinión, se unan a nuestra organización en un espíritu de cooperación para ponerle coto a esos

(Sigue en la cuarta página)

CONMEMÓRASE HOY EL 125to. ANIVERSARIO DEL GRITO DE INDEPENDENCIA ECUATORIANO

La progresista república del Ecuador celebra hoy el 125°. aniversario de su primer grito de independencia, lanzado el 10 de agosto de 1809 por los adherentes quiteños, que desde días antes se habían estado reuniendo en una quinta en las cercanías de la capital.

Este movimiento, como los otros que se efectuaron antes en hispanoamérica, fué sofocado con sangre por el gobierno local, pero desde ese instante el pueblo ecuatoriano no dió tregua al brazo para hacer de la antigua audiencia de Quito al Ecuador.

En los tiempos coloniales Ecuador formaba parte del virreinato del Perú, y de ahí que después que la independencia fué adquirida, pretendiera el gobierno peruano que Guayaquil, principal puerto de la república, perteneciera al Perú. Ecuador, como Nueva Granada (hoy Colombia) formó parte de la república la Gran Colombia creada por el Libertador Simón Bolivar en Angosturas, Venezuela. La independencia ecuatoriana fué asegurada definitivamente a raíz de la btalla de Pichincha (1822), librada por Bolívar. En su principal puerto, Guayaquil, se verificó la célebre conferencia entre el Libertador y el general argentino San Martín, con el resultado, como es sabido, de que San Martín se retiró del escenario y Bolívar siguió al sur a dar libertad al Perú y a fundar a Bolivia.

Soldados ecuatorianos, así, contribuían junto con los de Venezuela y los de Nueva Granada a libertar a sus hermanas vecinas, formando la constelación moral, espiritual y jurídica después del Congreso Boliviano reunido en Caracas en 1811, que forman las cinco repúblicas sudamericanas, y que se conoce con el nombre de Unión Boliviana.

Después de la disolución de la Gran Colombia y la muerte del Libertador en 1830, y del alevoso asesinato en las montañas de Berruecos del famoso mariscal de Ayacucho, Antonio José de Sucre, Ecuador se constituyó en república independiente, habiéndose designado primer presidente al general venezolano Juan José Flores, teniente de Bolívar en la epopeya emancipadora.

Dificultades de orden interno agitaron a la nueva y heroica república, al punto de que las fricciones con el Perú, complicadas con las ambiciones de los caudillos que creó la guerra de independencia, amenazaban constantemente la nacionalidad ecuatoriana. Pero de todas esas dificultades triunfaron en definitiva el patriotismo y el civismo ecuatorianos, poniendo en alto el nombre de sus hé-

(Sigue en la cuarta página)

4,000 soldados, 30 aviones desfilan en honor del Dr. Alfonso López

BOGOTA, Colombia, agosto 9 (AP) — Cuatro mil soldados y 30 aeroplanos participaron en la revista militar llevada a cabo hoy en Bogotá en honor del presidente, doctor Alfonso López. Este asistió en compañía de su gabinete, altos funcionarios, las embajadas especiales y una muchedumbre de espectadores que se calcula en 40 mil personas.

Ayer el presidente recibió al cuerpo diplomático y a las embajadas extraordinarias de 22 países. Monseñor Giobbe, nuncio pontificio y decano del cuerpo diplomático, pronunció un discurso que fué contestado por el doctor López.

Uribe Echeverri tampoco acepta cargo en el gabinete del presidente López

RIO DE JANEIRO Brasil, agosto 9 (AP)—Carlos Uribe Echeverri comunicó a la Prensa Asociada que había cablegrafiado al presidente Alfonso López excusándose por no poder aceptar la cartera de Hacienda que el presidente le había ofrecido.

LA DEMANDA DE LOS INDUSTRIALES EN TRAJES DE PUNTO NO HA HECHO ECO AUN

El segundo día de la huelga general de los trabajadores en trajes de punto en el distrito metropolitano de New York sumó a sus filas, 2,000 trabajadores más de los pertenecientes a los talleres no organizados, debido a la vigilancia extrema que se viene ejerciendo en los talleres por los piquetes de huelguistas, los que con un entusiasmo general luchan por un triunfo en la causa que los impulsa.

El total de los obreros que hasta ahora han secundado la huelga asciende a más de 13,000, según ha sido dado a conocer por la dirección central de la huelga desde su cuartel general. En vista del hecho de que gran número de talleres no asociados han cerrado sus puertas, los líderes de la huelga afirman que la Industria de tejidos de punto está prácticamente paralizada totalmente. En el área afectada principalmente por la huelga, tanto en Manhattan, Bronx, Brooklyn, Queens y bastantes ciudades del estado adyacente de New Jersey, ésta se desenvuelve dentro del mayor orden, no habiéndose producido disturbios ni arresto alguno.

Mitines generales para tratar el curso de la huelga, han sido celebrados a las 2 de la tarde del día de ayer en los siguientes locales: Stuyvesant Casino, Amalgamated Temple, Bronxville Labor Lyceum y otros, siendo todos muy concurridos y reinando una animación extraordinaria. Entre los muchos oradores que dirigieron la palabra a los huelguistas, pudo contarse Harry Geenberg, líder de la huelga, y los miembros del comité J. L. Goldberg, Salvatore Ninfo y Charle Zimmerman.

Ya a media tarde conferenciaron con David Dubinsky, presidente de la I. L. G. W. U., Mr. Samuel Blumberg, de la firma de abogados Blumberg and Parker, en representación de la Metropolitan Knitted Textile Asociation, estando presente como abogado por la organización obrera Mr. Elias Lieberman. La conferencia que tuvo lugar en el 200 Fifth Ave., no dió resultado positivo alguno, ya que la representación patronal viene estando aferrada en el establecimiento de la jornada semanal de 37 horas y media y la I. L. G. W. U. pide que ésta sea de 35.

Comentando la reunión ha dicho Mr. Dubinsky: "No hemos efectuado ningún progreso en nuestras negociaciones ni creo lo realizaremos mientras los patrones insistan en que la jornada de trabajo sea de 37 y media horas semanales. Ningún arreglo será

(Sigue en la tercera página)

Ayuntamiento de Madrid

Winship quiere ingenieros federales en las obras públicas de Puerto Rico

Se pedirá a Washington que haga públicos los planes de rehabilitación. — Una renuncia del Representante Alonso Torres. — Renunció el Director de Publicidad del Gobierno Insular. — Nombramientos hechos por el gobernador Winship

(Por correo aéreo)

SAN JUAN, P. R., agosto 7.—El Departamento del Interior de los Estados Unidos había consultado a las autoridades insulares si no debían realizarse bajo la dirección y jurisdicción exclusivas del Departamento del Interior de Puerto Rico las obras públicas de rehabilitación que se están llevando a cabo en la isla bajo la dirección de ingenieros federales. La consulta envolvía también la pregunta de si el dinero que se invertía en dichas obras no podía hacerse bajo la directa incumbencia del Departamento del Interior de Puerto Rico.

Se mantiene en la más absoluta reserva la respuesta que se ha dado a las autoridades nacionales sobre este particular. El Gobernador es partidario de que las referidas obras continúen por ahora realizándose en la forma y bajo la dirección en que se están llevando a cabo en la actualidad. No ha sido posible enterarse de los motivos que aduce el Jefe del Ejecutivo Insular para sostener esta actitud.

LOS PLANES PARA LA REHABILITACION DE LA ISLA

(De nuestro corresponsal en Puerto Rico)

SAN JUAN, P. R., agosto 7.—Para comenzar a trabajar en el memorial que las entidades económicas acordaron someter al gobernador Winship para que éste lo eleve a las autoridades de Washington, se reunirá el comité designado en reunión celebrada recientemente y que quedó compuesto de los señores Filipo L. de Hostos, Jorge Bird Arias, José L. Pesquera, Prudencio Rivera Martínez, Lupercio Colberg, Rafael Carrión, Ramón Aboy Benítez y Julio B. Ortiz. Fueron citados por carta los señores mencionados.

El acuerdo de las entidades económicas se concreta a la redacción de un memorial en el que habrá de exponerse "la imperiosa necesidad de que la administración nacional acuda sin más pérdida de tiempo a solucionar los graves problemas creados en Puerto Rico por la aplicación de la ley Costigan-Jones y las de recuperación nacional."

Una vez redactado dicho documento en las líneas expresadas la comisión visitará en Fortaleza al gobernador Winship para hacerle entrega de él a fin de que sea trasmitido por su conducto al Gobierno de Washington, al cual se le pedirá asimismo que haga públicos los planes que contempla para la rehabilitación económica de Puerto Rico.

Esta última gestión se realizará también a través del comisionado residente de Puerto Rico en Washington, señor Santiago Iglesias.

ALONSO RENUNCIO LA PRESIDENCIA DEL COMITE CENTRAL SOCIALISTA DE SAN JUAN

(Por correo aéreo)

SAN JUAN, P. R., agosto 7.—El señor Rafael Alonso Torres, quien había venido desempeñando durante los últimos años el cargo de presidente del Comité Central del partido Socialista, organismo político integrado por delegaciones de las secciones socialistas locales, renunció dicho cargo en la última reunión, habiéndose electo en su lugar al señor Cirilo Avilés.

El señor William D. López fué reelecto tesorero y el señor Gabriel Blanco, secretario de actas.

El Comité Central Socialista, de San Juan, se encarga de los asuntos del partido en conexión con el Gobierno de la Capital.

ALBIN DEARING RENUNCIO EL CARGO DE DIRECTOR DE PUBLICIDAD DEL GOBIERNO

(Por correo aéreo)

SAN JUAN, P. R., agosto 7.—El señor Albin P. Dearing ha presentado la renuncia del cargo que venía desempeñando de Director de Publicidad del Gobierno de Puerto Rico. Desde hace algunas semanas el señor Dearing embarcó hacia el Norte. Fué en uso de una licencia que solicitó y le fué concedida. Anteayer se notificó oficialmente su renuncia a la Comisión de Servicio Civil.

Como recordarán nuestros lectores, el señor Dearing fué nombrado a recomendación del ex gobernador Robert H. Gore para el cargo de Director de Publicidad del Gobierno de Puerto Rico. Tenía su despacho en el Departamento de Agricultura y Comercio, a cuya dependencia gubernamental estaba adscrita su oficina. Devengaba un sueldo anual de tres mil dólares.

El Comisionado de Agricultura y Comercio, señor Rafael Menéndez Ramos, a quien compete cubrir esta vacante, se ha abstenido de hacer comentarios respecto a si se propone extender de momento o no nombramiento alguno para el referido cargo.

NOMBRAMIENTOS HECHOS POR EL GOBERNADOR

(Nota oficial)

En Fortaleza entregaron a los peridistas la siguiente nota de nombramientos:

Al recibo de noticias definitivas del señor don Francisco Pons, indicando que se propone permanecer en Estados Unidos y que por lo tanto no podrá seguir desempeñando su cargo de Comisionado del Interior, el gobernador le envió el siguiente radiograma:

"Señor Francisco Pons, Baldwin Palace, New York.—Su renuncia ha sido aceptada definitivamente al expirar el término concedidole. Siento profundamente tener que prescindir de sus servicios y le extiendo al mismo tiempo mis mejores deseos en sus sucesivos triunfos. **Winship**"

El gobernador anuncia los siguientes nombramientos:

Señor Manuel Egozcue, comisionado del Interior; doctor Manuel del Valle, miembro de la Junta Insular de Sanidad; señora R. de Gaetán, miembro de la Jun-

(Sigue en la octava página)

"EN EL CHACO LUCHAN LAS ARMAS DE CHILE CONTRA LAS DE ARGENTINA" — PALAVICINI

(Continuación de la primera página)

9 (AP)—La Prensa Asociada tuvo conocimiento de que el ministro paraguayo Ramírez había visitado la cancillería chilena para presentar la cuarta nota paraguaya, la cual se refería a la contratación de obreros chilenos para Bolivia. Según se entiende, la nota decía que la contratación de obreros desarmonizaba con los precedentes internacionales expuestos en el libro sobre ley internacional de que es autor el mismo canciller Cruchaga.

En los círculos políticos no se toma en serio la moción comunista del diputado Escobar para prohibir el tránsito de armas a través del territorio chileno, la anulación de contratos a los trabajadores que han ido a Bolivia, la expulsión de todos los individuos que busquen la contratación de obreros y soldados chilenos, y una orden de regreso, con plazo de quince días, a todos los oficiales retirados del ejército.

El ministro Ramírez, del Paraguay, está listo para salir al Perú si los esfuerzos de conciliación fracasan.

Sevier visita a Cruchaga

SANTIAGO DE CHILE, agosto 9 (AP)—Siguiendo instrucciones de Washington, el embajador Sevier conferenció con el canciller Cruchaga, ofreciendo los buenos oficios de los Estados Unidos para arreglar la controversia con el Paraguay. Cruchaga aceptó en principio.

Saavedra Lamas cree que el incidente terminará pronto

BUENOS AIRES, Argentina, agosto 9 (AP) — Carlos Saavedra Lamas, que con los cancilleres del Brasil, Uruguay y Estados Unidos se está esforzando por reparar el incidente entre Chile y Paraguay expresó ayer la opinión de que el caso no era serio y que antes de mucho era de esperarse una solución. En los círculos diplomáticos prevalece el mismo punto de vista y se considera muy significativo el hecho de que Gallardo Nieto, al presentar en Asunción la nota chilena anunciando su retiro, manifestó que Chile no dejaría de participar en los esfuerzos de paz conjuntamente con los otros neutrales del Pacífico. Los funcionarios paraguayos continúan restando importancia al incidente, y en los círculos diplomáticos se espera que si la respuesta paraguaya a la nota chilena está concebida en términos que puedan ser aceptados por Chile como satisfactorios para su dignidad herida, el incidente pasará sin mayores complicaciones:

Saavedra Lamas expresó lo que sigue: "Con respecto a la solución del incidente, todo nos induce a ser francamente optimistas. Chile, que pidió al gobierno argentino que se hiciera cargo de los documentos de su legación en Asunción, se limitó a retirar su representante diplomático sin llegar al punto de ruptura de relaciones. Cuando el mismo país que implantó el incidente diplomático lo considera atenuado, la lógica nos obliga a creer que la solución no está distante." En los círculos diplomáticos se admitía la posibilidad de una solución de aquí al domingo, que es cuando debe salir Gallardo Nieto, por cuanto la respuesta paraguaya a la nota chilena es esperada antes de esa fecha.

Los presidentes Ayala y Justo se verán en Barranquera

LA PAZ, Bolivia, agosto 9 (AP)—El periódico "Ultima Hora" anuncia saber de buen origen que los presidentes Agustín P. Justo, de Argentina, y Ayala, del Paraguay, se entrevistarán en Barranquera para tratar la cuestión del Chaco. Ayala estaría viajando a bordo de la cañonera "Humaita."

UN RECORD DE 3,500 MILLAS

El "Endeavour," contendiente británico de la Copa América, llegando a Bristol, R. I., después de atravesar el océano desde Gospot, Inglaterra, en 16 días.

La plata es ahora propiedad nacional en Estados Unidos por decreto de ayer

(Continuación de la primera página)

más extenso de la plata como moneda. Esto hará que otras naciones adopten una política semejante."

Morgenthau no comenta

El secretario de Hacienda, Mr. Morgenthau, rehusóse a hacer comentario alguno acerca de las razones que habían servido de base a la nacionalización, diciendo sencillamente: "Estoy contento de que ya ha pasado todo." No dijo nada cuando se le hizo observar que el senador Thomas afirmaba que la reciente alza brusca en el precio de la plata indicaba que había habido algún "escape" en cuanto a los planes de la secretaría.

Indicóse, no obstante, que la plata se aproxima ahora a un precio en el mercado mundial de 50 centavos por onza y que dentro de los términos de la ley de compra de plata el gobierno de Washington sólo puede pagar por entregas nacionales del metal un máximum de 50.01 centavos.

Algunos observadores afirmaban que si el Tesoro continuara comprando plata para llevar a cabo las instrucciones de la ley, la cual especifica que la existencia de plata conservada como base de la moneda circulante debe ser una tercera parte de la de oro, podría hacerse que el precio del oro en el mercado mundial pasara de cincuenta centavos. En ese caso, se sostenía por esos observadores, habría la tentación de exportar la plata nacional al extranjero. La nacionalización del metal impedirá tal contingencia.

La esperanza que abriga el presidente Roosevelt en reunir una conferencia monetaria universal para llegar a una inteligencia tanto sobre el oro como sobre la plata, se evidenciaba francamente en un mensaje al Congreso encareciendo que se aprobara una ley por cuyos términos quedara nacionalizada la plata.

Decía en él el Presidente que habían ya comenzado conversaciones oficiosas. Para el público general, al menos, no se ha revelado hasta dónde han avanzado esas conversaciones.

Muchos de los senadores que con el senador Thomas lucharon por la aprobación de la ley de la plata en la última sesión del Congreso, afirmaron que estaban escasamente interesados en la nacionalización; que significaba muy poco para ellos.

Una interpretación que se le daba era la de que el Tesoro se propone apresurar su programa de compra de plata, lo que al parecer contribuyó a la elevación de precios en los mercados de valores y productos generales.

El secretario Morgenthau declaró que el Tesoro, por el presente al menos, continuaría emitiendo certificados de plata basados en el costo de ella, más bien que en valor monetario del metal de $1.29 por onza.

La ley autoriza pero no ordena la emisión directa sobre la base de la cifra más elevada, cuyo empleo, con la plata comprada a precios mucho más bajos sería francamente inflacionista.

Diferencia con la de oro

El decreto de nacionalización de la plata siguió un poco más de un año más tarde a la ley similar decretando la nacionalización del oro. No obstante, se diferencia de ésta en varios aspectos secundarios. El principal de ellos es que las monedas fraccionarias de plata de los Estados Unidos continuarán circulando legalmente, mientras que las de oro fueron retiradas de la circulación.

Están también exceptuadas de la orden de nacionalización de la plata las monedas de ese metal de naciones extranjeras, o la plata propiedad de gobiernos extranjeros y bancos centrales, y la plata en artículos manufacturados.

La plata que se vaya extrayendo de las minas continuará siendo ocupada por el gobierno al precio de 64 y medio centavos la onza. La plata que puede ser importada también será exenta y también lo será la plata que existe en las posesiones insulares de los Estados Unidos.

Los altos funcionarios del departamento del Tesoro dijeron que existían aproximadamente 45,000,000 de onzas en depósitos de plata reconocidos por las bolsas de metales y agregaron que toda cifra que se dé como representativa de la cantidad de plata acumulada de otras procedencias es una simple adivinación.

Las declaraciones prestadas ante las comisiones congresionales en la última legislatura, produjeron un cálculo del total de plata existente en el país entre 150,000,000 y 250,000,000 de onzas.

Desde entonces, el Tesoro ha sido un comprador persistente de plata aquí y en el extranjero bajo la autorización concedida en la ley de compra de ese metal. Estas operaciones han sido deliberadamente mantenidas en el misterio, disfrazadas detrás del fondo de estabilización de $1,800,000,000, para impedir que los especuladores obtuvieran ventaja de la situación. La cantidad total de plata que debe ser comprada para obtener la proporción de 25 a 75 con el oro, ha sido calculada en alrededor de 1,300,000,000 de onzas.

El representante Dies, demócrata, de Texas, afirmó recientemente que habían sido adquiridas 70,000,000 de onzas, cifra que el Tesoro no discutió. Desde entonces, las compras del gobierno han elevado el total de sus existencias de plata a una considerablemente mayor.

Por semanas enteras el senador Thomas ha estado urgiendo una nueva expansión monetaria. No hace mucho tiempo declaró que proyectaba concentrar sus esfuerzos a la formación de una gran clai de sentimiento inflacionista en el país entero y entre los miembros del próximo congreso.

Al parecer esta campaña ahora ha quedado descartada como lo ha sido su proyectada jira de propaganda.

Jubiloso ante los acontecimientos, el senador declaró hoy que en su opinión la nacionalización era lo mismo 'que haber encontrado una montaña de oro."

Agregó que la compra de un adicional millar de millones de onzas de plata sería necesaria, antes de terminar el programa de compras iniciada bajo los términos de la ley de la plata.

"Y a menos que las compras se hagan precipitadamente —resumió el senador— y aun cuando se hagan así, yo no creo que puedan obtener mil millones de onzas. El precio o se elevará por encima de $1.29 por onza —cuando cesarán las compras— o no habrá medio de obtener el metal."

El senador Pope, demócrata, de Idaho, afirmó también que la nacionalización implicaba haber alcanzado el objetivo por largo tiempo perseguido de hacer de la plata una moneda primaria.

Consulte siempre la
SECCIÓN DE CLASIFICADOS
de LA PRENSA

Incalculables son los daños causados por la gran sequía

Nebraska ha sido uno de los Estados de la Unión que más ha sufrido

LINCOLN, agosto 9. (AP)— La terrible sequía de casi todo el Estado de Nebraska, que como una muda evidencia se puede apreciar en sus pasturas quemadas y la mayoría de sus campos de maíz ennegrecidos y achicharrados por el intenso calor, puede considerarse como la única de tales proporciones que ha tenido lugar desde la fecha en que los puritanos araron sus llanuras.

Millares de cabezas de ganado han desaparecido de los establos en que la procreación se ha desarrollado por tantos años y el 50 por ciento de las ganaderías del Estado, desaparecerán igualmente debido a la escasez de las semillas alimenticias.

Los ganadores y agricultores de Nebraska están haciendo supremos esfuerzos para no desanimarse. Algunos de ellos han abandonado sus haciendas, pero la mayor parte se mantienen estoicos planeando para el futuro y tratando de producir forrajes y pasturas para que subsistan sus animales durante el invierno.

Las dos terceras partes de las cosechas del Estado han desaparecido y las demás están dañadas considerablemente.

De los 93 condados del Estado, más de 70 están considerados por el gobierno federal como área de ayuda emergente. El resto se clasifica como distritos secundarios.

Al recorrer millas y millas de la Nebraska central, sólo pueden verse campos arrasados por la temperatura calurosa, hasta el extremo de que las cosechas de "king" del Conhursker State, ni para forraje podrán utilizarse.

Por muchos meses los agricultores han alimentado a sus ganados con las semillas que crecen entre la vía del ferrocarril y las cercas de los campos y algunas veces hasta con las hojas de los árboles. Algunos de los agricultores han pedido encarecidamente que no se tire nada de los desperdicios, pues estos últimos pueden soliviantar un tanto la crítica situación.

El perito estadístico agricultor federal y del estado, abriga temores de que la mayor parte del ganado tendrá que matarse o ser enviado a otras secciones, al considerar la falta de alimento.

Existen comunidades enteras en las cuales no puede sacarse ni un saco de maíz, y en dos grandes secciones, una de ellas compuesta de cinco condados en la Nebraska central y la otra formada por ocho pueblos en el sur de Nebraska, las cosechas se encuentran completamente destruídas.

En las secciones que en otros tiempos los verdosos maizales alcanzaban la altura de un hombre y mecían sus doradas cabezas con el viento, sólo puede verse actualmente montones pequeños de hierba achicharrada y negra. El poco maíz recogido ha servido para pasto y cierta cantidad ha sido guardada para el invierno.

Se informa que en el nordeste de Nebraska y en unos cuantos diseminados distritos, se podrán recoger unas medianas cosechas. Por muchas semanas no ha caído una sola gota de agua.

En los días anteriores al mes de junio, llovió en el estado la mitad de lo que debía haber llovido, y después de las lluvias contadas y de muy poca importancia del mes de junio, se dejó venir el intenso calor que hizo subir los termómetros a 117 grados sobre cero. En variadas secciones la temperatura se mantuvo a 100 grados por espacio de veinte días sin descender.

Fuentes autorizadas estiman las pérdidas en las cosechas de Nebraska hasta mediados del mes de julio en $156.000,000 y según las últimas declaraciones al finalizar el mes aumentaron a $210.000,000.

Esto no incluye la pérdida del ganado muerto de sed, al haberse secado los pozos y los riachuelos. Tampoco incluye las pérdidas de los agricultores que están esperando una oportunidad para disponer del ganado, para el cual no tienen alimento ni dinero para comprarlo.

Muchos de ellos no tienen alimento ni para los cerdos ni para los caballos, y los administradores del servicio de auxilios han declarado que para el invierno se espera en Nebraska la calamidad más grande de su historia.

Misas en sufragio de doña Elena Alvarez

Para conmemorar el primer aniversario de la muerte de doña Elena Alvarez y por el eterno descanso de la difunta, se celebrarán esta mañana las siguientes misas: en la Iglesia de Nuestra Señora de la Esperanza, a las 8:30; en la Catedral de San Patricio, a las 9 a. m.; y en la Iglesia de la Medalla Milagrosa, a las 10.

VUELO DE LA SRA. BRIONES SOBRE N. YORK ESTA TARDE

Con motivo de conmemorarse hoy el aniversario del primer grito de independencia del Ecuador, la renombrada aviadora ecuatoriana señora Hermelinda Briones efectuará esta tarde, entre 5:30 y 6 p. m., un vuelo sobre la ciudad de Nueva York, si las condiciones atmosféricas son propicias.

Volará primero la señora Briones sobre las estatuas de Bolívar y Cristóbal Colón en el Parque Central; después seguirá hacia "up-town", volando entre la 110 y la 157, a ambos lados de Broadway, como un saludo a las colonias hispanas en general..

Usará un biplano "Fledging" amarillo, y se mantendrá, de acuerdo con los reglamentos, a 2,000 pies de elevación. Es probable que la acompañe una distinguida compatriota suya.

Dos bandidos son capturados en el "subway" de la 14

La policía les echó mano después de una aparatosa persecución por la calle

Después de una persecución a lo largo de la Calle 14 y de los "subways" Independent y BMT, durante la cual los disparos de la policía produjeron alarma entre la muchedumbre que materialmente llenaba las aceras, dos jóvenes fueron arrestados ayer tarde como supuestos bandidos que asaltaron la tienda de Goldenrod Shoe Co., situada en el 142 Oeste de la Calle 14, y robaron la cantidad de $263. al gerente Albert Levitt y a seis empleados.

Los jóvenes manifestaron llamarse Sidney Cohen, de 18 años de edad, con domicilio en la Avenida Dumont No. 579, y Robert Zimmerman, de 19 años, domiciliado en el 362 Snyderbeck Ave., ambos de Brooklyn. Fueron encerrados en la comisaría de la Calle Charles, siendo acusado Cohen de agresión, atentado de robo y posesión de arma, y Zimmerman de asalto y atentado de robo.

Se les presentará hoy ante la Corte de Jefferson Market.

El capitán de policía, Charles Nelson, de la comisaría de la Calle Charles, y el agente William O'Neill, estaban de servicio y pasaban en un automóvil por la Calle 14, cuando vieron a Levitt corriendo por la calle y gritando que habían asaltado su tienda. Al mismo tiempo señalaba a los bandidos que se daban a la fuga. El policía Nelson empezó la persecución, pero su automóvil fué detenido por el tráfico.

El policía de tráfico, Harold Dagstron, que se encontraba en la esquina de la Calle 15 y Séptima Avenida, persiguió a los fugitivos, que se dirigían a toda prisa hacia la Octava Avenida, y disparando su revólver al aire varias veces para dar la señal a otros policías y para no herir a la muchedumbre que se agolpaba y corría al oir las detonaciones. Los policías William Benb, Fowler y Schuman se unieron a los perseguidores.

Los fugitivos desaparecieron en la entrada del subterráneo de la Calle 15 y Octava Avenida, pero siempre seguidos por un buen número de policías.

Una vez adentro del subterráneo, Cohen saltó a las vías de los trenes que entran y salen constantemente, pero al ser amenazado por los revólveres de la policía, alzó los brazos y se rindió. En su bolsillo se le encontró un revólver calibre .38.

A Zimmerman se le encontró escondido detrás de un pilar de la estación.

El señor Simon Pearl, de Roxbury, Mass., y agente viajero de la Goldenrod Co., se encontraba en la tienda, cuando tres bandidos asaltaron el establecimiento. Pearl, Levitt, un hermano de Levitt y cuatro empleados más fueron forzados a retroceder a la parte trasera de la tienda, y una vez allí, les robaron sus relojes y $263.

Uno de los bandidos pudo escapar, cuando corrió por el lado este de la Calle 14.

Se reanudan en Lima las pláticas sobre límites con Ecuador

LIMA, Perú, agosto 9. (AP)—El canciller Solón Polo, después de hablar con el presidente Benavides, dijo que se reanudaría en la Cancillería la discusión del problema de límites con Ecuador que momentáneamente estaba paralizada. Los participantes ecuatorianos serán ahora Homero Viteri Lafronte y Pablo Mariano Borja. El Perú estará representado por el canciller Polo y el plenipotenciario especial Enrique Castro Oyanguren. Como secretario fungirá el secretario de Relaciones, Enrique Goytizolo.

UNA BUENA DENTADURA es importante para la salud. Consulte un dentista de confianza, como los que se anuncian en LA PRENSA.

El ex juez Samuel Seabury lanza su sombrero como candidato a gobernador

Esta vez por cauce republicano.—La carta orgánica de la ciudad será el caballo de batalla durante la campaña. —La opinión política dividida sobre el candidato.

El ex-juez Samuel Seabury ha lanzado una vez más su sombrero a la arena del combate político. Esta vez como en otra ocasión, se trata de la poltrona guberna-

Samuel Seabury

mental. Pero es en el campo republicano en esta ocasión. Esta es la creencia general en los mentideros políticos mejor informados. La opinión ha sido expresada en diferentes sitios como resultado de los discursos pronunciados anteanoche por el ex-vicepresidente de la vieja comisión, Smith, sobre la carta orgánica de la ciudad.

Con la Convención Republicana del estado a cinco o seis semanas de distancia, acreditásele al exjuez Seabury una nueva tentativa de llevar el portaestandarte republicano en la lid comicial que se avecina. La batalla por la carta orgánica será el caballo de batalla. Se usará de acuerdo con el programa, como un ataque arrollador en contra del actual incumbente en la mansión ejecutiva de Albany, Mr. Lehman, pues será atacado por todos los flancos.

Desde hace algunas semanas LA PRENSA venía oyendo que Mr. Seabury estaba planeando postularse como candidato a la gobernación una vez más. Estos rumores, según se tiene entendido, han causado el consiguiente descalabro y hasta dificultad entre las huestes republicanas espe-

cialmente, en la parte norte estado.

Macy—encantado de la vida

Las conversaciones políticas los ecos procedentes de Al indican que el presidente organización republicana de tado, W. Kingsland Macy, tado acariciando y mirando la candidatura del ex-candi demócrata para gobernador un dejo de cariño y un no-sé de probabilidad.

Aunque se afirma que de así, Macy estaría encantado vida, los informes que adu observadores de la situación tica sobre el particular son tido de que los más allegad Macy niegan estas aseveraci El líder del condado de S se encuentra en medio de la batalla política de su vida.

Cuenta con la oposición lado del ex-secretario del ro, Ogden L. Mills y muchos más íntimos amigos del ex dente. Otro grupo está zado por amigos del ex- man" Edmund L. Macho estado. Aun más, otro gru tá dirigido por el repres James W. Wadsworth Jr., recientemente se eliminó a mo de la lucha por la gober

Seabury buscará a los republicanos de aquí

Uno de los efectos de la datura de Seabury, según terio predominante en los bien informados, es que se toda la atención hacia un to por la gobernación de republicanos de la ciud Nueva York.

La lista de las "posibili en el territorio metropolit sabe que es limitada. Lim ma. En este grupo podrí

(Sigue en la sexta página)

"En 18 meses el americano ha visto la ción que quería"

(Continuación de la primera p

corazones. Hay la posibili alcanzarla y será alcanzad

Los senadores La Fo Duffy estaban sentados del Presidente en los lados tos de la plataforma. El go dor A. G. Schemedeman crata, presentó a Mr. Roos

Ante el problema de la dijo el Presidente, la co está volviendo a la po agrícola, y con ella una in te cooperación para "plan un punto de vista práctico minar con los inútiles que con el modo de pensar do".

La confianza, aseguró ba también volviendo al fa te cuando compara "la ti ra de hoy con la tinta os años pasados"; al in sin trabajo, que está ayud el gobierno; a los traba que han logrado bajo la N rechos por los cuales "ha tado luchando sin éxito una generación"; a los ni ahora están libres del tra fantil; a los dueños de pro des, a los pequeños capita a "los banqueros honrados ceros y los financistas y bres de negocios, grande queños, quienes ahora, por ra vez, encuentran al go cooperando con ellos en n fuerzos para poner las re juego limpio en el campo finanzas".

"Estos son los elemento gó el Presidente—que la confianza en el futuro.

"Este gobierno no perjudicar al negociante do. Los procesos que se para encontrar la justicia no tratan de quitarle a u le al otro. En este mo derno, la distribución de la tunidades no debieran en robarle a Pedro para a Juan. Lo que nos pre más que una simple substracción. Nos interes mento de la riqueza por la acción cooperativa—la en la cual todos podamos par".

"Triunfo comunista en Cuba", dicen los de la Telefónica

(Continuación de la primera página)

la compañía si se utilizaban soldados para expulsarles del edificio.

No se habían todavía elaborado completamente hoy los detalles de la ocupación de la empresa por el gobierno. Entendíase sin embargo que la empresa retiene el título sobre las propiedades pero el gobierno asume la responsabilidad de mantener el servicio.

El plan del gobierno incluye la retención del señor Montolieu como administrador general. El gobierno se propone mantener la explotación del servicio interior, lo mismo que el de las líneas internacionales y de larga distancia y reembolsará a la compañía por los daños que puedan sufrir las propiedades de la misma por uso ineficiente de sus instalaciones, por negligencia en su protección o por actos de sabotaje.

Durante el meeting de empleados de la empresa, celebrado anoche para acordar cuál sería su actitud, muchas de las mujeres asistentes lloraban amargamente, mientras los abogados trabajaban dando forma legal a los documentos de la ocupación de la compañía por el gobierno. Algunos empleados gritaban: "esta es una gran victoria para la bandera roja del comunismo."

Más penas de muerte . . . nominal

HABANA, agosto 9. (AP) — Se ha comentado mucho entre la opinión la nueva serie de sentencias de muerte dictadas por el Tribunal Nacional de Sanciones, quien condenó a la pena capital ayer a los ex sargentos del ejército Joaquín Duque y José Sánchez, acusados del asesinato del coronel Blas Masó hace varios años.

El tribunal en su fallo hacía constar que había llegado a la convicción de que Machado había dado las órdenes para el asesinato.

Coñac
Domecq
FUNDADOR

Anuncio

REVIVA la Bi
De Su Hígado
SIN CALOMEL
y se tirará de la cama
mañana listo para tr

Si se siente descontento y
le parece que el mundo se va
no se tome un montón de
minerales, aceites, dulces
ma de mascar y espere
pente una persona feliz y
Porque con eso no lo con
le servirán de purgante
Hay que remover la causa
de su malestar, es su hígado
bía de segregar dos libras de
da en su vientre todos los
Si esta bilis no fluye
alimento no se digiere.
vientre. Le hincha el
tiene un gusto
malo; muy a menudo le
cabeza le duele y
Su sistema entero está
Necesita las antiguas
DCRITAS CARTER PARA
que hacen segregar
bilis y le ponen a
la salud. Contienen
fensivos extractos vegetales
brarán por lo buenos
la bilis.
Pero no pida píldoras
Pida las Píldoritas Carter
do. Busque el nombre de
ter para el Hígado.
Píldoras en la etiqueta
substitutos. 25c en las

Ayuntamiento de Madrid

El "Anschluss" iberoamericano proyectado ya por el Perú

Tratados de comercio entre los países del ABCP iniciaría la unión económica

Perú y la Argentina preparan ahora el tratado base de todo el sistema.—Este incluirá a todo el resto de Ibero América enseguida.

Anticipado al fin de la incertidumbre causada por la controversia de Leticia, el Perú está poniendo en ejecución una serie de tratados bilaterales de comercio, que habían sido estudiados hace mucho tiempo, con los países vecinos. Aunque todavía está en el estado preliminar de "negociación", tiénese la esperanza de que cuando estos tratados pasen a realidad formen los primeros escalones de un futuro "Anschluss" o unión económica iberoamericana.

El grupo proyectado comprende en su primera fase a los países del ABCP y se extenderá más tarde a los demás países iberoamericanos.

El Embajador del Perú en la Argentina, doctor Luis Felipe de Las Casas, quien como se recuerda se presentó en la última Conferencia Panamericana de Lima un proyecto de reducción gradual de las tarifas arancelarias entre los países sudamericanos, se presenta en el siguiente artículo escrito expresamente para United Press, las amplias bases de un proyectado tratado de comercio entre la Argentina y el Perú que en sí mismo constituiría un paso preliminar para el ingreso del Perú en el grupo de la ABCP.

El artículo titúlase "Vinculación Argentino-Peruana" y dice en parte así:

BUENOS AIRES, agosto 9. (U. P.)—La Embajada a mi cargo ha tenido especial empeño en realizar de acercamiento y solidaridad entre la República Argentina y el Perú. Tradiciones de comprensión y simpatía recíprocas entre ambas naciones, y comunidad de intereses y problemas de la vida real de los dos Estados, son factores propicios que grandemente facilitan la obra de vinculación. Debe ésta desarrollarse sobre dos grandes rutas de fusión internacional: la vía cultural y la vía económica.

Relaciones culturales

A pesar de la comunidad de idioma que ha constituído siempre requisito primario de identidad cultural, Argentina y Perú, dos pueblos afines, poco se preocuparon de establecer contratos y relaciones directas; situación análoga a la de todos los países hispanoamericanos que no obstante constituir naciones homólogas, vivieron por más de una centuria monologando dentro de sus fronteras, rehuyendo entre ellas la conversación fecunda y el diálogo expansivo.

Vincular los centros docentes, los institutos culturales, artísticos y científicos de nuestros países, para convertirlos en focos de polarización de la conciencia americana y de la integración espiritual de nuestros pueblos, es un imperativo moral para todo hombre público que tenga visión del porvenir de América.

Perú y Argentina van avanzando gradualmente en esta vía de compenetración cultural.

Cuando fuí recibido por la Universidad de Buenos Aires para expresar en ella el mensaje de confraternidad de la Universidad

(Sigue en la sexta página)

TODAVÍA SE ENCUENTRAN EN LA FRONTERA DE AUSTRIA

A pesar de la aparente calma en la situación de Austria, las tropas italianas permanecen concentradas en la frontera austriaca. La fotografía muestra algunos de los carros blindados italianos cargados de soldados y pertrechos de guerra, moviéndose hacia la frontera.

Campaña contra la disentería a base de cuidado y aseo

Los médicos recomiendan que se laven bien las frutas y los vegetales

Mientras las autoridades de sanidad de la sección metropolitana están tratando de localizar definitivamente el origen de la epidemia de disentería que habiendo comenzado en New Jersey, amenaza difundirse por la ciudad de Nueva York, los médicos han descubierto el principio del terrible mal y han proporcionado los medios para combatirlo. Revelaron igualmente que en el caso de no tomarse muchas precauciones, la epidemia causará como ha causado anteriormente la pérdida de muchas vidas.

De los 156 casos registrados en New Jersey, seis de ellos han culminado con la muerte y otros se encuentran actualmente en estado de gravedad.

Según manifestó el doctor William H. Best, comisionado del departamento de Sanidad de Nueva York, solamente un solo caso diagnosticado como disentería, ha sido registrado en esta ciudad. Dicho caso se encuentra en Flushing, Queens, y es considerado como benigno.

Sin embargo, a pesar de lo mencionado anteriormente, una madre con sus cuatro hijos, convalecientes de una enfermedad intestinal, probablemente ocasionada por la envenenación de alimentos, han sido detenidos en el hospital de Coney Island para mejor estudio de su mal.

El padre de la familia enferma atribuye la causa del mal a la falta de alimentación de sus hijos, ocasionada por haber estado sin empleo por espacio de tres años.

Aconsejan precauciones

El doctor Best en su intento de atacar tan peligroso mal recomienda a todas las familias de Nueva York tener especial cuidado en lavar bien con agua fresca toda clase de vegetales ya sea para ser cocinados o para comerse crudos.

Una gran parte de los comestibles de la ciudad se venden en las secciones infectadas y muy fácilmente puede ser contaminados. Veinticuatro casos nuevos de la terrible disentería, cuyo origen no se ha podido determinar definitivamente hasta la fecha, fueron registrados antes de ayer en los suburbios y en la ciudad de New Jersey.

Después de varios análisis del agua de Nueva York, cuidadosamente efectuados, el departamento de Sanidad del estado, declara que ésta se encuentra pura del todo y las investigaciones se han concentrado últimamente en los análisis de los comestibles.

El bacilo fué aislado por Flexner

El tipo de la actual enfermedad es el bacilo de disentería de Flexner, nombrado así por el Dr. Simon Flexner, de la "Rockefeller Foundation." Después de largos y laboriosos estudios, dicho doctor lo descubrió y aisló hace algunos años.

De acuerdo con los informes suministrados por el Dr. Milton J. Rosenaud, esta clase de epidemia disentérica es muy frecuente y se desarrolla extensamente en muchas secciones del país. Los casos han sido muy comunes en las instituciones públicas y por esta razón se les ha llamado de varias maneras. Disentería de cárcel, disentería de asilos, disentería del campo, disentería de los barcos, etc., etc.

Prevalece por más largo tiempo y es mucho más grave en los países tropicales.

Busque su cuarto o apartamiento entre los muchos que a diario ofrece LA PRENSA.

El Gran Jurado ayer entendió en el caso de Crespo y Rojas

Ante el Gran Jurado compareción ayer Pedro Rojas, de 25 años de edad, residente en 70 Este de la calle 113, quien ya anteriormente había sido puesto a disposición del Juez Harris de la Corte de Harlem quien pasó el caso a tribunal superior.

Parece que Rojas tuvo una pelea con Mariano Crespo, del 69 Este de la calle 113.

En su acusación, Crespo alega que el día 15 de junio Rojas le hirió en la cara y en la mano izquierda con heridas que revestían gravedad, después de un argumento sobre $1.50 frente a la casa de Rojas. Sufrió además la fractura del tobillo derecho al caer en la acera, dijo Crespo, quien añadió que fué recluído en el Beth David Hospital por espacio de cuatro semanas.

Según las declaraciones ante el Jurado ayer, el agredido sufrió una puñalada en la vena yugular que le mantuvo paralizado por unos veinte días. Se cree que el Jurado habrá de incoar contra el agresor, que actualmente se halla en la prisión de "Las Tumbas."

E. ACOSTA CALDERÓN NOMBRADO ALCALDE DE RÍO PIEDRAS, P. R.

Un total de 2,999 votos resolvió el conflicto administrativo

(Por correo aéreo)

RIO PIEDRAS, P. R., agosto 7—En medio de una gran efervescencia política se celebraron en Río Piedras las primarias liberales para la elección del Alcalde de dicho pueblo figurando en la enconada lucha como únicos candidatos los señores Enrique Acosta Calderón y el doctor Soto Rivera. Los colegios se abrieron a las ocho de la mañana cerrándose poco más o menos a las 4:30 de la tarde, después de un día en que el movimiento general del electorado liberal ofreció algo así como el espectáculo de unas elecciones generales por la inquietud que prevaleció en todo el curso de la lucha y por el número de electores que invadió las calles y colegios animando el ambiente.

Dirigió las primarias una comisión de la Junta Central Liberal integrada por los señores Antonio R. Barceló, Manuel de J. Canino y Demetrio Rivera. A eso de las 6:30 y terminando el escrutinio de todos los colegios se anunció oficialmente que don Enrique Acosta Calderón había obtenido una mayoría de 1,200 votos sobre su contrincante, el doctor Soto Rivera, llevando a las urnas en su favor un total de 2,999 votos. Soto Rivera obtuvo 1,701.

La demanda de los huelguistas no ha hecho eco

(Continuación de la primera página)

posible sin antes aceptarse como base la jornada de 35 horas que propone la Unión, que no es ni más ni menos que la misma que prevalece en la industria de trajes y abrigos. La industria de trajes de punto guarda una muy íntima relación con la otra industria de abrigos y vestidos, razón por la cual las horas de trabajo deben ser uniformes. El argumento de que la industria de trajes de punto del mercado de afuera trabaja 40 horas, no tiene punto de comparación con New York, donde el trabajador es más eficiente y produce en 35 horas más que los de los mercados de afuera en 40 horas."

Martin Johnson ha descubierto una tribu desconocida

Volando sobre las costas africanas, descubre una isla jamás explorada

El señor Martin Johnson y su esposa, que acaban de regresar en el vapor "Manhattan" de una expedición de veinte meses a través del continente africano, hicieron ayer una descripción muy interesante acerca del descubrimiento de una tribu africana de habitante lacustres. Estos africanos, hasta la fecha desconocidos, creían que eran los únicos habitantes de la tierra.

La tribu descubierta por los Johnson vive en una isla pequeña del lago Rudolfh, que se encuentra situado entre Kenya y Abisinia.

Los miembros de la expedición llegaron al lago, que por mucho tiempo creyeron inaccesible, gracias al uso de dos aeroplanos anfibios.

Describió el señor Johnson dicha tribu como la reminiscencia de una raza africana que se está extinguiendo, pues en la actualidad sólo se cuentan 70. Parecen ser muy estúpidos, según declaró el señor Johnson, pues no tomaron interés particular a la llegada aérea de los miembros de la raza blanca.

"Se mostraron un poco sorprendidos y después pudimos averiguar que ellos pensaban que no existían otros habitantes en la tierra, y que esta última no se extendía más allá de las riberas de su lago. No conocen la agricultura, y ni siquiera poseen canoas para poder alejarse de la isla. Se mantienen únicamente con la pesca. Después del ligero sobresalto que les causamos a nuestra llegada, nos aceptaron con mucha calma".

Estos africanos son sumamente delgados y sus coyunturas, tanto las de las piernas como las de los brazos, están demasiado desarrolladas. No existen habitantes en los alrededores de su lago, aproximadamente en un espacio de 100 millas a la redonda.

El señor Johnson manifestó que la visita de los expedicionarios no les hizo impresión y que era muy probable que dos días después de su partida, la tribu había olvidado completamente el incidente.

"Yo creo, prosiguió el señor Johnson, que esta raza morirá completamente dentro de pocos años. Tienen muy pocos niños y todos ellos se encuentran muy débiles y enfermizos".

Esta fué la única ocasión en que los Johnson pudieron hacer uso de sus aeroplanos en los catorce meses de la exploración africana. El más grande de los aeroplanos está pintado con grandes rayas semejando a una zebra y el más pequeño como una jirafa.

Durante la expedición, hicieron un vuelo aproximadamente de 35,000 millas, teniendo por campo de aterrizaje su propiedad en Naibori. La expedición tuvo que terminarse a causa de la repentina enfermedad de Mrs. Johnson, y después de hacer un vuelo hasta París, dicha señora ingresó inmediatamente a un hospital.

Los de Méjico pueden dar lecciones a Hollywood en el arte de hacer dinero

Tanto los directores como empresarios dicen que no hay un caso en que hayan perdido.—Cuarenta películas han sido hechas durante los dos años pasados.

MEJICO, D. F., agosto 9 (AP)—La industria mejicana de cinematografía que acaba de cumplir cinco años de edad y que está creciendo rápidamente, cree que le puede enseñar a Hollywood una lección en el arte de hacer dinero.

Los directores y productores señalan con orgullo el hecho de que nunca han lanzado una película que no fuese financieramente un éxito, aun cuando sus esfuerzos estaban muy lejos de la perfección artística o técnica.

Cada una de las películas hechas durante los dos últimos años ha dado a sus empresarios una ganancia de 5 a 10 mil dólares. Algunas han devuelto cuatro o cinco veces la inversión original y están todavía trayendo pesetas, pesos y soles en los teatros españoles, argentinos, mejicanos, chilenos y peruanos.

Los dueños de las diez compañías productoras se muestran todavía cautelosos en lo que respecta a inversiones de dinero. Generalmente esperan hasta que una película haya pagado la suma puesta en ella, antes de empezar el trabajo de otra. El resultado es que bajo el presente programa sólo 26 películas serán hechas este año.

Apresan al obispo Plascencia por llevar hábito en la calle

MEJICO, D. F., agosto 9. (AP)—El corresponsal en Zacatecas de "El Universal" de Méjico, informó hoy que el obispo Ignacio Plascencia y Moreira había sido arrestado por acusársele de aparecer en la calle llevando el hábito religioso.

La ley permite el uso del hábito únicamente dentro de la iglesia. El corresponsal dice que el obispo fué puesto en libertad después de depositar una fianza suficiente para cubrir el valor de la probable multa.

Lso estudiantes pobres tendrán un sanatorio en Méjico

MEJICO, D. F., agosto 9—Debido a que la mayor parte de los estudiantes carecen de elementos para atender a su salud, la Federación Estudiantil Universitaria aprobó en su última sesión un proyecto para iniciar trabajos tendientes a la fundación de un sanatorio para ellos.

Se trata de adaptar una parte del edificio que ocupa la Escuela de Arquitectos y la de Artes Plásticas, para convertirla en un sanatorio. Algunos médicos catedráticos, algunos alumnos de la Facultad de Medicina, así como varios profesores y alumnos de la Sección de Ciencias Químicas, han ofrecido su ayuda en lo que se refiere al servicio de botica. Respecto a los elementos para transformar la casa mencionada en sanatorio, y para adquirir el equipo, camas, ropas, etc., los alumnos han acudido a diversas personas e instituciones que han demostrado buena voluntad hacia el proyecto. La Universidad tampoco ha permanecido indiferente, y en primera línea acudirá a la masa para que realice la idea.

Para costear el hospital los estudiantes piensan tener en él cuartos para la atención de obreros cuya permanencia ahí será costeada por fábricas y talleres por medio de igualas al sanatorio.

En esa forma los estudiantes enfermos podrán ser sostenidos durante los períodos de hospitalización y convalecencia sin que carezcan de lo que necesiten.

Construirán una gran carretera en Coahuila de Saltillo a la frontera

SALTILLO, Méjico, agosto 9.—La construcción de una gran carretera que, partiendo de la carretera Pan-Americana, un poco al sur de Saltillo, vaya a terminar en la frontera de Estados Unidos, es el proyecto que tratan de rea-

(Sigue en la séptima página)

¡He aquí MI Sistema, Muchachas!

EN VERDAD, que, cuando una mujer cuenta sus niños, TIENE que incluir a su marido. Porque los maridos, en lo tocante al alimento, son tan poco razonables como los niños. Ellos descuidan las cosas que debieran comer y se atracan de lo que no deben.

Por eso es que pongo un vaso de leche frente al sitio de mi marido, lo mismo que hago con mis dos niños. Sé que se tiene que mantener en condición y sé, también, que la leche le proporciona casi todos los elementos nutritivos necesarios para vivir.

Me gustaría abrir una escuela con el nombre de "Escuela de Comidas para Maridos." Mi lema sería, ¡BEBAN MÁS LECHE—ES BUENA PARA USTEDES!

FREEMAN'S PRECIOS REDUCIDOS
VINOS Y LICORES

VINOS AÑEJOS de CALIFORNIA

Barbera - Claret Burgundy-Sauterne - Zinfandel $1.35 Gal.
OPORTO - JEREZ MOSCATEL y TOKO $1.75 Gal.

BRANDY Fino de CALIFORNIA 99c pt. | Toda clase de vinos importados desde la botella. 99c

Toda clase de cordiales importados y del país desde 99c

PARK & TILFORD
RYE y BOURBON $1.29 Pt.

RON
CARIOCA $1.15
CANEY 2.81

176 QUINTA AVE. Entre calles 22 y 23
ENTREGA GRATIS
Tel. STuyvesant 9 - 7338

Quien quiera disfrutar

SUS VACACIONES

Lo principal cuando se va de vacaciones es escoger el lugar adecuado, para pasarlas agradablemente... disfrutar el descanso... gozar las diversiones... recuperar las fuerzas... fortificar el cuerpo... y prepararse física y moralmente para las futuras tareas. La buena comida, aderezada a nuestro gusto, la agradable compañía y el ambiente propicio son imprescindibles. Durante la estación veraniega, los hispanos hallarán en LA PRENSA, bajo el título

"Sitios de Veraneo"

HOTELES y CASAS DE CAMPO que reunen las condiciones típicas y esenciales para que los hispanos disfruten plenamente

SUS VACACIONES

SITIOS DE VERANEO

HOTEL GREENBROOK
SHANDAKEN, N. Y.
Tel. Phoenicia 42 F 6
El Segundo —El Tercero —El Séptimo AÑO
Encuentra mucha gente retornando a este pintoresco sitio de veraneo
Porque, dicen, aquí es el sitio propio de pasar las vacaciones, bonito, amigable, confortable, comida abundante, hecha al mejor estilo español, y mucha oportunidad para deportes y descanso.
PRECIOS REDUCIDOS
Informes escriba al Hotel o al Consulado González, 130 West 80 Street, Tel. SUs. 7-9607.

Para sus vacaciones EN EL "Coin Basque" [RINCON VASCO]
Pasa sus vacaciones en lo más pintoresco de las famosísimas Montañas de Catskill, a 2,000 pies de altura. Agua corriente caliente en todas las habitaciones. Cocina francesa. Toda clase de deportes en la misma propiedad. $16.00 por semana.
Por día $3 semana, $3.00 por día.
Se habla español.
Pida informes a
LAURRETTE & CIRAC, Prop. Box 316 Haines Falls, N. Y. Tel. Haines Falls 258

PASE SUS VACACIONES
En las pintorescas montañas de PLATTEKILL, N. Y.
donde está establecida
LA VILLA DE LAS VILLAS HISPANAS
ideales para la reunión de los veraneantes hispanos.
"VILLA CLARA" No. 3, Wallkill, Orange Co. Tel. Newburgh 864-R-1.
"VILLA RODRIGUEZ" 85. Tel. Newburgh 775-J-2.
"VILLA GARCIA" 26. Tel. Newburgh 926-W-1.
"VILLA VICTORIA" 57. Tel. Newburgh 82-R-2.
"VILLA MADRID" 22. Tel. Newburgh 792-J-1.
"VILLA NUEVA" 15. Tel. Newburgh 926-J-2.
Mejor viaje en vapor hasta Newburgh 1.25 ida y vuelta. Bus especial con los botes a todas las villas. 35 cts.

Villa Nueva
Severino García, Prop.
Box 15 Plattekill, N. Y.
Tel. Newburgh 926-J-2.
Lugar que brinda a usted y a su familia deliciosas vacaciones veraniegas. Sitio fresco. Comodidades. Víveres y abundantes alimentos. Huevos frescos. Leche fresca a toda hora. Agua de manantial. Deportes diversos.
PARA INFORMES POR CARTA O TELEFONO.

LEA Y ANUNCIESE EN "LA PRENSA"

PARA SUS VACACIONES
Ya sean de meses, semanas o días.
VILLA GARCIA
Es la casa y el lugar mejor. Amplias y frescas habitaciones con agua corriente. Baños y duchas. Extensos terrenos para deportes. Lago para nadar y remar. Abundante y sana comida a la española y criolla. Leche fresca. Vegetales y frutas de la propia finca.
ESPECIALES FACILIDADES PARA FAMILIAS.
Reducción especial por temporada
Precios muy razonables
Niños convencional.
CELESTINO GARCIA, Prop.
P. O. Box 56, Plattekill, N. Y.
Tel, NEwburgh 926-W-1
Corto y pintoresco viaje desde Nueva York por la Hudson Day Line hasta Newburgh. Por tren o automóvil. "Bus" especial desde Newburgh a la Villa, 35c.

HOTEL ALPINE
Por estar situado en una villa, enclavada en lo más pintoresco y sano de una encantadora región, ofrece al veraneante las comodidades de la ciudad con los encantos del campo. Por eso aquí el veraneante gozará plenamente sus vacaciones.
Amplias y frescas habitaciones con agua corriente fría y caliente. Todo género de recreos.
COCINA TIPICA ESPAÑOLA Y CRIOLLA. — SERVICIO ESMERADO.
PRECIOS $.14, $16 y $18.
Pida detallada información a García & Celaya, Props., Hotel Alpine, Pine Hill, N. Y. Tel. Pine Hill 60.
Los automóviles del hotel esperan a los huéspedes en la estación del ferrocarril de Pine Hill.
Agente en New York:
J. BARRAL, 355 W. 11 St., N. Y. C.
Tel. CHelsea 3-1180.

A sólo 25 MILLAS del G. Wash. Bridge
Se halla el lugar insuperable para pasar sus vacaciones.
VALENCIA Terrace Hall
RAMAPO N. Y.
Tel. Sloatsburg 381.
En lo más pintoresco de las montañas Ramapo, al lado de lagos y ríos. Deportes de todas clases. Salón de baile. Habitaciones grandes y frescas. Sazonada comida a la española. Escogidos vinos y cerveza.
Desde $14 por semana. Precios especiales para fines de semana y temporadas largas.
GRAN BAILE SABADO NOCHE
PIDA INFORMES A
Adolfo Pingarrón, Prop.

VILLA VICTORIA
Buen lugar para las vacaciones de verano. Excelente mesa. Abundante leche y productos frescos de la finca.
TENNIS Y "POOL".
GRAN BAILE
todos los sábados
Pida informes a
F. Vega
Box 57 Plattekill, N. Y.
Tel. Newburgh 82-R-2.

LA GRANJA
SITUADA EN EL HERMOSO VALLE DE ALLABEN, RODEADA DE ELEVADAS MONTAÑAS Y PAISAJES ENCANTADORES.
DEPORTES: Hermoso río, campo de tennis, balompié, baños y duchas. Agua caliente y fría. Lavaderos independientes.
PRECIOS MODICOS.
Arreglos especiales para familias.
R. MARCOS y CIA.
P. O. BOX 15, ALLABEN, N. Y. (Ulster County)
Nuestros Agentes en New York:
M. TABOAS, Otherlands Inc., 550 W. 145 St. Tel. AUdubon 3-3050.
SEBASTIAN ESTRADA, "El Chorrito", 50 Cherry St. Tel. BEekman 3-6429.

Coñac Domecq TRES CEPAS

La Farmacia
LA FE
seguirá sirviendo a su numerosa clientela en su nuevo y espacioso local situado en
50 LENOX AVE.
Esquina calle 112
Tel. UN 4 - 8689

Ayuntamiento de Madrid

LA PRENSA

Entered at the Post Office of New York, N. Y., as second class matter.

Published daily, except Sunday, by LA PRENSA, Inc., of NEW YORK.

JOSE CAMPRUBI, Publisher and Pres.
JOSE M. TORRES-PERONA, Secretary and Assistant Publisher.

Director: JOSE CAMPRUBI.
JOSE M. TORRES-PERONA, Sub-Director y Secretario.

Oficinas: 245 Canal Street, Nueva York.

PRECIOS DE SUSCRIPCION

Estados Unidos y posesiones, Argentina, Bolivia, Brasil, Canadá, Chile, Colombia, Costa Rica, Cuba, Ecuador, El Salvador, España, Guatemala, Honduras, Méjico, Nicaragua, Panamá, Paraguay, Perú, Santo Domingo, Uruguay y Venezuela.

	3 m.	6 m.	1 año
DIARIO (excepto los domingos)	$3.00	$5.00	$9.00
SERIE "A" (lunes, miér. y vier.)	$1.50	$2.75	$5.00
SERIE "B" (martes, jueves y sábados)	$1.50	$2.75	$5.00
SERIE "C" (una vez por semana)			$2.40

PAISES NO COMPRENDIDOS EN LA LISTA ANTERIOR

	3 m.	6 m.	1 año
DIARIO	$5.00	$9.00	$16.00

Para Colegios y Universidades: Por paquetes, 2½ centavos el ejemplar.

Número suelto, 3 centavos.

LA PRENSA está de venta en los principales hoteles, en las estaciones del subterráneo y del elevado, y en 1,500 puestos de periódicos de Nueva York y de otras ciudades de los Estados Unidos.

DIRECCION: 245 CANAL ST.
NEW YORK.
Teléfono: Canal 6-1200.

La "Asociated Press" solamente está autorizada para la reproducción de los mensajes cablegráficos publicados en este periódico y a ella atribuídos o de todos los que no lo están a otra fuente de información y también a las noticias locales aquí insertadas. Quedan también reservados todos los derechos de reproducción de cualquiera otra información que se publique.

Nueva York, agosto 10 de 1934

LOS "INTERESES" EN IBERO AMERICA

Un corresponsal americano de la Habana, al transmitir ayer a su diario neoyorquino la información sobre la intervención de la Compañía Telefónica Cubana por el gobierno, agregaba: "...establece un precedente considerado con alarma considerable por los intereses americanos de aquí". El estado de ánimo descrito por el corresponsal está justificadísimo.

No debe limitarse el caso a la International Telephone and Telegraph, y empresas asociadas, propietarias reales de la compañía telefónica de Cuba—e interesadas además en igual forma en la red telefónica de España, Méjico, Argentina, Puerto Rico, Chile, Uruguay, Brasil y otros países iberoamericanos—. Debe extenderse la impresión a las demás corporaciones de los Estados Unidos interesadas en el sur del Continente. Para todas ellas, en una forma u otra, tarde o temprano, el "new deal" allí es inevitable ya. La política revisionista de concesiones, contratos, convenios y arreglos de las entidades extranjeras que, por medio de los gobiernos o ayudadas por particulares, emprendieron la explotación de los recursos naturales o servicios públicos iberoamericanos, es irresistible ya. Y cuanto más espontánea y normal sea la reforma de esa situación, mejor será para todos...

La lección de cosas de Cuba, es abrumadoramente impresionante. Una acción oficial contra la Telefónica Cubana, protegida por Machado personalmente, dirigida por personajes todopoderosos en la administración y extendida por la Isla entera en una arrolladora intensificación de la red telefónica, de sus servicios más modernos y de sus más perfeccionados métodos de explotación, estaba no hace mucho fuera de toda realidad. Cuantos conocen Cuba saben la omnipotencia ilimitada de las empresas extranjeras, la intangibilidad sagrada que rodeaba al capital invertido en la Isla... El derrumbe de Machado—no en poca parte provocado por su sumisión venal a la penetración financiera extraña—lo alteró todo. Y la presión popular, no logrando del tibio presidente provisional Céspedes la energía directa que reclamaba la resolución de los problemas nacionales—en el fondo predominantemente económicos y relacionados con la penetración extranjera—, barrióle del poder, llevando a él al doctor Grau San Martín.

Huelga analizar ahora la gestión de éste. Dióle a toda ella carácter su resuelta actitud frente a las grandes empresas extranjeras. En ellas estaba lo más difícil, capital y urgente del problema económico nacional. Había concesiones francamente indebidas, se había facilitado al país un crédito exagerado y mal utilizado, y existía predominio y preferencia en favor del extranjero, que herían la sensibilidad y dificultaban la vida del cubano. Contra el nudo gordiano de esos "intereses" Grau San Martín, sin diplomacia alguna, pero con eficacia innegable, aplicó el hacha de los gobiernos revolucionarios. Y ya para siempre, en Cuba precisamente, dejó sentada una política de la cual, normal y pacíficamente, no podrá desviarse ningún gobernante.

El ejemplo de Cuba, en efecto, será seguido pronto en otros países. Mas así como hay aspectos explicables en la actitud cubana contra la Compañía Telefónica—en realidad, contra todo el capital extranjero—habrá que pensar sobria y documentadamente en cada caso antes de destruir y podar lo que, a primera vista, parezca ilegítimo o injustificado... y que puede, en verdad, ser todo lo contrario... Si es una ofensiva contra el capital extranjero lo que prevé el corresponsal que habla de la alarma de los "intereses" americanos en Cuba, se equivoca. Si menciona, en cambio, una ola revisionista en toda América, que vaya al fondo de las concesiones y contratos extranjeros para depurarlos y eliminar de ellos cuanto sea escandaloso abuso, explotación ilegal de una artificial superioridad o franco producto del cohecho entre politiqueros nacionales y gestores extranjeros, está en lo cierto. Y ¿por qué no habría de acogerse bien esa tendencia, después de todo?

Las grandes empresas que explotan los recursos naturales y los servicios públicos de Ibero América, después de todo, son sólo representación ante esos países de la ética, la ideología, el espíritu de los Estados Unidos. Si, en realidad, hay enormidades como las que todos hemos oído denunciar en el funcionamiento de algunas de esas empresas en nuestros países, ¿quién más interesado que el pueblo norteamericano en que se revelen, se corrijan y se sancionen debidamente? La política del "buen vecino" que proclama generosamente Mr. Roosevelt tiene que ser más que una feliz frase retórica, si ha de dar los resultados que el Presidente desea y anhela. Y a menos de ir por la vida con los ojos del espíritu vendados y la inteligencia embotada, hay que reconocer que en Ibero América los "intereses" extranjeros—que contribuyeron poderosamente y deben seguir contribuyendo a su progreso—también han sido factores de perturbación y elementos de opresión económica en muchos, muchos casos...

Noticias Personales

LIBROS, Diarios, Revistas todos países hispanos. Música. Perfumería, baratijas, postales, banderas. Lago, 100 Lenox Ave.

A TRAVES DE MIS GAFAS

Por ALVARO

Sin prioridad.

El prestigioso intelectual chileno don Ismael Valdés ha propuesto la cesión de Arica a Bolivia, como medio lógico y natural de dar a Bolivia la salida al mar a la que tiene tanto derecho como a vivir.

La guerra del Chaco no tiene más objeto que el de permitir a Bolivia el obtener una salida al Atlántico.

La salida al Pacífico le fué cerrada a Bolivia cuando el arreglo de la cuestión Tacna-Arica se hizo sin tener en cuenta las legítimas aspiraciones de los bolivianos.

La prioridad de esa proposición no pertenece al señor Ismael Valdés.

Tampoco me pertenece a mí, a pesar de la tinta que gasté, antes y después del 3 de junio de 1929, defendiendo el derecho humano de Bolivia de obtener una salida al mar.

Pertenece esa prioridad a los mismos bolivianos que firmaron el tratado de paz de la guerra con Chile en 1879.

Ese tratado privó injustamente a Bolivia de su salida al mar, y de los yacimientos de salitre que luego hicieron la riqueza de Chile.

Ese tratado estuvo tan mal hecho como el de Versalles.

Y como todos los tratados en los que el vencedor trató de despojar al vencido.

Bolivia fué convertida en una Polonia suramericana.

Sin el pasillo de Dantzig...

* * *

Sin comparación.

No sería justo comparar Bolivia a Suiza ni a Checoeslovaquia ni a Austria ni a Hungría.

La red de comunicaciones fluviales y ferroviarias es tan densa en Europa que cualquiera de esas naciones puede llegar al mar en pocas horas.

Al Mediterráneo o al Báltico, al Adriático o al Negro.

Pero hay más de mil millas de distancia desde el Chaco hasta el Atlántico, bajando por el Paraná.

Sin contar la manutención costosa que supone una navegación fluvial seguida de una navegación marítima.

Pero hay poco más de doscientas millas desde La Paz a Arica.

Y desde Arica se navega, sin romper carga, hasta cualquier puerto de cualquier continente.

Bolivia debe poder navegar "en su casa" hasta el agua libre.

Chile tiene más costas y menos profundidad de lo que conviene a la prosperidad del país.

Un par de kilómetros chilenos al sur y otro par de kilómetros peruanos al norte permitirían crear el "pasillo" boliviano que terminaría en veinicuatro horas la horrible guerra del Chaco.

Bolivia no quiere "conquistar". Quiere "vivir".

Y quiere "dejar vivir" a sus vecinos.

A ellos a hacer el gesto de cordura, de paz, de fraternidad.

El gesto que termine la "encerrona" de Bolivia....

* * *

"Haciendo" historia.

Con la misma tranquilidad con que leemos hoy las luchas de España, Italia y Francia, en los siglos pretéritos, para llegar a constituir su unidad nacional, nuestros biznietos leerán las luchas de nuestros pueblos hispanos para impedir la consolidación de naciones que no tienen más dibujo geográfico que el que les dió el azar de las guerras y tratados.

La "S" gigantesca que dibuja la frontera entre Panamá y Costa Rica es uno de esos caprichos de la historia de la constitución de nuestras naciones hermanas.

Se han cortado retazos geográ-

(Sigue en la quinta página)

Información Cultural

UNA INTERESANTE CONFERENCIA ACERCA DE CUBA

Con el título de "Guanabacoa romántica y legendaria" dió el distinguido periodista cubano señor José Cid una notable conferencia en la noche del pasado miércoles en el salón del "Language Exchange Centre".

El señor Cid se sirvió de una serie de interesantes proyecciones para ilustrar su conferencia que, como su título indica, tenía por propósito mostrar a su auditorio, en su mayor parte compuesto de estudiantes de dicho Centro, las bellezas de uno de los más pintorescos rinconcitos de Cuba.

Junto a cada uno de los edificios seculares de Guanabacoa, el pueblo ha tejido una leyenda romántica o una conseja tenebrosa. Y el señor Cid supo recogerlas y ensalzar el mérito de su narración con prosa sencilla y elocuente logrando el acierto de hacer vivir nuevamente a los personajes que en ella intervinieron.

El distinguido auditorio presente aplaudió calurosamente al conferencisita al final de su interesante y amena charla.

El señor Pérez de Vega, en nombre del Language Exchange Centre, anunció a los presentes que dicho Centro tiene el propósito de continuar estas conferencias en lo sucesivo dedicando cada una de ellas a un país distinto de Hispano América y España.

La próxima tendrá lugar el 22 del corriente a las 8 p. m. y estará a cargo de la distinguida escritora española señora Encarnación Luque, actualmente en misión de estudios higiénicos en los Estados Unidos.

Hitler concede amnistía a miles de presos políticos en Alemania

(Continuación de la primera página)

contrar ocupación para más personas.

A este fin se están organizando y estableciendo a toda prisa campamentos de trabajadores voluntarios, trabajos agrícolas para los jóvenes y otros sistemas ideados por los nazis.

En Berlín se ha reducido el número de desocupados en 30,000 personas durante el mes pasado, como resultado de la campaña en que se recomienda al elemento joven que abandone sus empleos en las industrias y se traslade a los centros agrícolas.

Además, 70,000 personas se han dado de baja en las listas de trabajos de emergencia para atender a las labores de la recolección.

La mayoría de los nuevos empleos se han logrado en las industrias agrícola y de construcción. En las manufacturas se nota muy poco aumento.

La campaña nazista para el plebiscito comenzará oficialmente el 13 de agosto, en que termina el período de luto por la muerte de von Hindenburg, con un discurso difundido por radio por el ministro de Propaganda, Joseph Goebels.

Hitler hablará el 17 de agosto y se recomienda a los dueños de aparatos receptores que reúnan a sus parientes y amigos para oir las arengas políticas.

Carne argentina para el ejército italiano

ROMA, Italia, agosto 9 (AP) — Italia y Argentina llegaron hoy a un acuerdo por medio del cual la Argentina proveerá al ejército italiano durante el año fiscal 1934-1935 con una gran cantidad de carne en conserva. Sólo quedaban unos pequeños detalles por completar para la firma oficial del convenio.

Aunque no se conocen las cifras, se entiende que ésta es una de las más importantes operaciones italo-argentinas de los tiempos recientes.

El senado colombiano estudia el protocolo

BOGOTA, agosto 9. (UP) — El protocolo de Río de Janeiro que solucionó el conflicto por el corredor de Leticia con el Perú, fué entregado hoy a una comisión de Relaciones Exteriores después de que el Senado hubo aprobado el tratado en primer debate.

Se espera que transcurran dos semanas antes de que la Comisión devuelva el tratado al Senado.

El momento político y los hispanos

(Continuación de la primera página)

abusos que hemos venido soportando desde hace largo tiempo.

"En Washington Heights nuestra colonia crece cada día más y ahora es cuando debemos prepararnos, para en el futuro poder hacer uso de nuestras mayorías. Debemos recordarles que de la única manera que podemos demostrar nuestras fuerzas es depositando nuestro voto, actualmente sólamente como un 20% de puertorriqueños e hispanos hacen uso de este derecho y espero que con los esfuerzos de nuestra organización podamos conseguir que un 100% depositen su voto en las urnas las próximas elecciones."

La Actualidad en la Prensa Filipina

EL PROBLEMA DEL EXCEDENTE AZUCARERO EN FILIPINAS.— LA INDEPENDENCIA JUDICIAL.— HABRA BUENA GENTE EN LA ASAMBLEA CONSTITUYENTE.

EN EL ESTUDIO y consideración de los problemas de la industria azucarera y particularmente los que tienen relación con los excedentes de la producción, existen tres elementos que se complementan entre sí y no pueden ser de ningún modo ignorados: las centrales, los plantadores y los obreros agrícoas de los campos de caña dulce, dependientes de los primeros, expresa el diario "La Opinión" de Manila, que aduce además:

"Y mientras las primeras están debida y fuertemente organizados, los segundos lo están a medias. En cuanto a los obreros, ninguna organización existe para defender exclusivamente sus intereses. Esta es la razón por qué en las deliberaciones sobre la industria azucarera se oyen más fuertemente las voces de centrales y plantadores y ninguna se alza en favor del obrero agrícola.

"Este hecho se demuestra enfocando la atención sobre las diversas proposiciones a cuenta de los excedentes de la producción azucarera para ajustarla a las exigencias limitatorias de la ley Jones-Costigan. En ninguna de ellas se hace la menor insinuación sobre los efectos que producirían en la población obrera agrícola.

"La más conocida actualmente es la siguiente: para llenar la cuota de 1935, teniendo en cuenta las 500,000 toneladas que sobrarán de este año, debe molerse sólo aquella cantidad de caña necesaria para llegar al límite de 1.035,000 toneladas cortas, o sea, equivalente a una tercera parte de la siembra actual, dejando que el resto de la caña se pudra en el campo, o sea dos terceras partes."

* * *

TANTO EL PUEBLO como sus caudillos han convertido el tema de la independencia judicial en un tópico casi tan corriente como el de la misma independencia política del país, dice "La Opinión", siendo lo más curioso del caso el hecho de que poco o ningún serio esfuerzo se ha ejercido para traducir la proposición en un verdadero hecho. Apunta el diario:

"Cada vez que se toca este punto todos, a porfía, son a mostrar su adhesión al principio, pero sin arrimar jamás el hombro a la tarea para que cuaje en realidades.

"Y es que se trata de una cuestión psicológica. Para defenderla necesita el hombre estar hecho de una fibra superior. Mientras no encontremos ese hombre será difícil, si no imposible, llegar a una proposición concreta. Porque la cuestión psicológica que aludimos envuelve renuncia de una prerrogativa—la prerrogativa de intervenir en el nombramiento de jueces. La verdadera raíz del mal reside precisamente en la intervención de tal nombramiento por parte de los cuerpos políticos, que tenderán siempre a mediatizar la independencia que han menester urgentemente los funcionarios de la judicatura para que puedan desempeñar libremente y sin cortapisas sus funciones dentro de nuestro gobierno.

"Por eso, al concretar nuestra proposición diremos que nada garantizaría más eficazmente la independencia judicial como la no intervención en su nombramiento de los cuerpos políticos. El primer requisito para robustecer esa independencia sería que la única autoridad investida de la facultad de nombrar jueces sea la Corte Suprema y nadie más; el segundo requisito es que los jueces sean inamovibles."

* * *

EL DIARIO MANILENSE "La Opinión" que hizo insistente campaña por que en las votaciones recientes para delegados a la asamblea constituyente el mayor número de filipinos hiciesen uso de ese derecho, pese a la indiferencia ambiente, dice que aun descontando esas faltas de interés y entusiasmo, puede afirmarse que habrá buena gente dentro de dicha asamblea. Así:

"Manila puede honrarse con sus delegados Palma, Araneta, Perfecto, Lim, sobre todo con los que ya tienen un bien ganado prestigio. En provincias, delegados del calibre Benitez, Briones, Causing, Cuaderno, Cuenco, De Joya, Francisco, Guevara, Gullas, Hontiveros, Laurel, Montinola, Padilla, Recto, Reyes, Roxas, Dikit, Labrador, Marabut, Nepomuceno, Romualdez, Filemón Sotto y otros, pueden dar lustre a la futura Asamblea y hacer que su trabajo sea verdaderamente beneficioso para la patria.

"Los hombres de la Asamblea no deben ser juzgados, sin embargo, por lo que son ahora ni por lo que fueron ayer. Lo serán por la cantidad de buenas ideas, buenos principios y buenos resultados que obtengan en el trabajo que espera a su patriotismo. Sobre ese trabajo el país debe mantener una continua e indeclinable vigilancia. Será el precio de su libertad."

CUENTO DE HOY

OROS SON TRIUNFOS

Por JOSE M. DE PEREDA

(Continuación)

—Sí, porque estando yo dispuesto desde luego a reconocer la deuda, y siendo imposible desatar lo que ató el cura esta mañana, ¿a qué conduciría el escándalo?

—¡A desenmascararte; a que la justicia te castigara!

—Tompoco se conseguiría eso. Romualdo Esquilmo no tiene nada que ver con Cleofás Araña.

—Ni éste con el mallorquín de California ni con el salteador de "conductas." ¿No es eso?

—Muy enterado está usted de ciertas aventuras — dijo el bribón con la mayor serenidad—. Pero con ellas y todo, insisto en lo dicho, y añado que pude impunemente resistirme a reconocer la deuda, pues carece usted de comprobantes.

—¡Los tengo!

—De don Cleofás Araña, no de don Romualdo Esquilmo; y tampoco estamos en Méjico ahora.

—¿Es decir, que todo lo has previsto?

—Naturalmente. Pero ya ve usted que no abuso de mis ventajas. Al contrario, reconozco, como ya he dicho, la deuda y quiero pagarla ahora mismo, hasta con el premio que merezca la delicadeza que le inspiró la idea de desconocerme delante de mi nueva familia . . .

Porque no quiero ocultárselo a usted, créame o no me crea desde que frecuento esta casa, parece que mi alma se ha purificado; me encuentro con fuerzas para ser bueno, y aspiro a serlo, y lo seré. Por eso temblaba cuando temí que usted se dejara llevar de su primer arrebato; por eso bendigo los miramientos que lo impidieron; por eso, en fin, le ruego, aunque sea de rodillas, que acepte . . . lo que le debo, y me deje seguir en paz el camino de las reparaciones, y tal vez de la felicidad, que he emprendido.

—El dinero que se roba no puede hacer nunca la falicidad del ladrón.

—Se roba de mil maneras, señor mío; y ladrones conozco yo muy felices y muy respetados. El comercio, la industria y hasta la política están llenos de ellos. Verdad es que roban a mansalva.

—Ladrones son al cabo.

—Y reconocidos por tales, lo cual no obsta para que se les cargue de cruces y veneras. Sin embargo, todavía les llevo yo la ventaja de reconocer las deudas y pagarlas como la de usted.

—Y si las pagaras todas, ¿qué te quedaría, bandido?

—Mucho, señor don César; porque yo soy inmensamente rico, y, créame usted, no todo es mal adquirido.

—Eso, a Dios que te conoce. En cuanto a lo que a mí me robaste, entiéndelo de una vez, lo quiero y te lo exijo a todo trance; lo que no quiero es que, al recibirlo yo, crea nadie que se me da una limosna.

—Hay un modo muy fácil de conseguirlo, y por eso quise que nos viésemos a solas. Cuando subamos al piso, diré que no he podido convencerle a usted; pero entretanto, le entrego aquí, de mano a mano, su caudal.

Dijo don Romualdo, y sacando de un bolsillo interior de su levita una cartera enorme, la abrió. Estaba llena de billetes del Banco de Londres.

—Yo voy siempre bien provisto — prosiguió—, por lo que pueda tronar, y amén de lo que todo el mundo puede ver en la cartera que guardo en otro bolsillo, llevo en esta otra un caudal de consideración en papel que es moneda corriente en medio mundo.

Contó luego hasta treinta y cinco mil duros, y se los entregó a César diciéndole:

—Ahí está mi deuda, con réditos y todo.

Pero César retiró los cinco mil, y recogió lo restante.

—Esto es lo mío — dijo examinando los billetes uno a uno.

—¡Oh!, no son falsos: puede usted tomarlos con toda confianza.

—La tengo porque los conozco, no por la garantía que me ofrece con su palabra el ladrón que me los devuelve.

Después sacó el resguardo que conservaba de la misma cantidad, extendido y firmado por don Cleofás Araña, y se lo entregó a don Romualdo.

—Ese es el comprobante de tu delito.

—Del de Cleofás Araña, dirá usted.

—Tanto monta.

—Hay, sin embargo, del uno al otro, treinta mil duros de diferencia en favor de usted.

—Pero no hay más que un solo ladrón, que es lo que desgraciadamente ha caído en mis manos.

—¡Desgraciadamente! . . . No comprendo . . .

—Porque villanos como tú no pueden concebir que un hombre honrado prefiera el ignorar toda la vida el paradero de quien le hubiere robado su fortuna, a encontrarle como yo te encuentro a tí.

—Muy afortunadamente, por cierto.

—Pero deshonrando a mi familia y sin poder castigarte.

—Creo — dijo el aludido, como si empezara a formalizarse, y quemando al mismo tiempo con una cerilla el papel que le entregó César — que hemos concluído nuestro pleito.

(Continuará)

Conmemórase hoy el 125to aniversario del grito de independencia ecuatoriano

(Continuación de la primera página)

roes y los ideales de sus libertadores.

Con las alternativas naturales en las democracias jóvenes, la república tuvo que afrontar a problemas no sólo ya militares, sino que también económicos y sociales. Mutilada como quedó en parte, después de la pérdida del Cauca y otros territorios, se vió obligada luego a eliminiar a uno de los más abominables tiranos que registra la história de América, el célebre dictador García Moreno, que fulminaron las plumas del gran Juan Montalvo—la primera pluma ecuatoriana y una de las primeras de América y el mundo,—el puñal de Rayo y el revólver de Andrade.

Secularizada la enseñanza, abolida la vida conventual y decretadas otras reformas de progreso, el problema político siguió obstruyendo, sino impidiendo, la obra de civilización desarrollada por las mejores energías del país y que García Moreno había tratado de malograr. Pero como los pueblos no perecen, y la tradición es un imperativo irrenunciable, la nación ecuatoriana emergió unificada de esta lucha que si le restó energías, le dió instituciones de progreso y consolidó el sentimiento de la nacionalidad.

Actualmente se halla encargado del poder, mientras toma posesión constitucionalmente el presidente electo Dr. José María Velasco Ibarra, el coronel Alcides Pesantes.

Santoral y Cultos

Día 10. Viernes. Santos: Lorenzo, diácono y mártir: Diosdado, confesor. Santas: Astenia y Paula, vírgenes y mártires.

Parroquia de la Milagrosa (Católica)
Misas a las 6:30, 7, 7:30, 8 y 8:30 a. m.

Parroquia de la Santa Agonía (Católica)
Misa a las 7:30 y 8 a. m. Novena perpetua a la Santa Agonía a las 8 p. m.

Parroquia de Santa Teresa de Jesús (Católica)
Misas a las 8 y 9 a. m.

Parroquia de Nuestra Señora de Guadalupe (Católica)
Misas a las 6:30, 7, 7:30 y 9 a. m.

Iglesia de Nuestra Señora de la Esperanza (Católica)
Misas rezadas a las 7 y 8:30 a. m. Rosario a las 8 p. m.

Iglesia de la Alianza Cristiana y Misionera (Protestante)
Consagración y Sanidad Divina a las 8 P.M

Iglesia Adventista (Protestante)
Sociedad de Jóvenes, a las 8 P.M.

Iglesia Metodista Episcopal de San Juan (Protestante)
Niños Epworthianos, a las 4 p. m.

Iglesia Apostólica Cristiana [del Oeste] (Protestante)
Sociedad de Jóvenes, a las 8 P.M.

Primera Iglesia Hispano Americana (protestante) Instituto Bíblico, a las 7:30 p. m.

Iglesia Luterana Española de la Transfiguración (Protestante)
Reunión de la Liga Luterana de Jóvenes, a las 8 p. m. Reunión de la Asociación de Maestros, a las 9:30 p. m.

BROOKLYN

Iglesia de Nuestra Señora del Pilar (Católica)
Misas a las 7:30, 8 y 8:30 a. m.

Iglesia Misión de San Bernardo (Católica)
Misas a las 7, 7:30 y 8 a. m.

BRONX

Iglesia Hispanoamericana de Nuestra Señora del Perpetuo Socorro (católica) Misa a las 8 a. m.

NEWARK, N. J.

Iglesia Hispano-Portuguesa de San José (Católica)
Misa a las 7:45, con devoción a Santa Teresa. Ejercicio del Vía Crucis a las 8 de la noche y exposición de Su Divina Majestad.

DE NUESTROS LECTORES

No sostenemos correspondencia sobre artículos o cartas que se nos entregan ni devolvemos originales no solicitados. Los artículos deberán no excederse de trescientas o cuatrocientas palabras. Lo contrario hace difícil su inserción. Es posible expresar claramente muchas ideas en pocas palabras. Y los escritos cortos obtienen más atención que los extensos.

NUEVO CONCEPTO RELIGIOSO — LEY INMUTABLE — LA POLÍTICA HISPANA EN HARLEM — EGOISMO DE LOS LEADERS

El lector señor Xavier Agrippa, de 305 Oeste Calle 116, Nueva York, asimila la necesidad de "new deal" en la religión al nuevo régimen en la política que ha impantado Roosevet. Penetrando en el intrincado y espinoso problema religioso, el señor Agrippa expone el siguiente criterio:

"Tanto se ha escrito últimamente sobre creencias religiosas en esta columna, que vamos a hacer una exposición clara del estudio del universo, de la vida y la materia así como las leyes que rigen su evolución.

"Si hacemos una búsqueda de todas las biblias de la humanidad, vemos que sostienen la inmanencia de Dios en todas las cosas y aún los autores modernos afirman idéntico aserto. No puede existir el más mínimo átomo de materia fuera de esta fuente de vida, pues El es la unidad en la multiplicidad de formas. Toda conciencia es una modificación de la suya. Está en nosotros y por tanto somos potencialmente divinos. Quizás estas manifestaciones causen una reacción poco favorable en los que las lean, pero es necesario que se introduzca en el campo religioso un **nuevo concepto** de quienes somos y por qué vivimos.

"La finalidad de toda religión y de toda filosofía es poner de manifiesto esta divinidad interna en nuestro ser, para lograr este fin, las doctrinas, ceremonias, libros y templos, son meros instrumentos, así como el principal de ellos es nuestro cuerpo físico, por medio del cual tenemos conciencia objetiva en el plano físico.

"Es necesario que nos demos cuenta que todas las formas expresan la existencia de una sola vida y una sola conciencia y por tanto todas ellas están entrelazadas, de ahí es que la tan decantada fraternidad universal tenga su razón de ser, pues está manifestada en la unidad de toda vida. Razonando sobre lo dicho anteriormente, puede verse que todo daño infligido a un ser viviente es daño para todos y esta vida una, es el más sólido postulado de la moral.

"Podemos ir aun más lejos y decir que la unidad de toda vida y la unidad de todas las ideas forman un todo poder. Hicimos alusión a todas las biblias de la humanidad y al hacerlo hemos admitido diversidad de percepción de ideas que dan lugar a diversas religiones, cada religión es un reflejo parcial de la sabiduría divina. Esto es: todas y cada una posee una partícula de la verdad. Cuando miremos las religiones desde este punto de vista y sólo entonces se puede extender perfecta tolerancia a todas.

"Sentado este modo de razonar, no hay religión que no tenga su razón de ser, pues todas ellas muestran hasta donde ha podido llegar el esfuerzo humano en la ansiosa búsqueda de la verdad. Las ceremonias y dogmas en las religiones son la corteza de remotas verdades que conservan solo para los privilegiados o sea para aquellos que pertenecen al círculo interno de dicho movimiento religioso.

"La eterna pregunta. Ante el magno e inquietante misterio de la variedad de condiciones, caracteres y aptitudes de la especie humana, brota siempre la misma pregunta de los labios de todo hombre pensador: ¿De dónde procede la variedad humana y gradual que va desde el imbécil al sabio, del criminal al santo, del salvaje al artista? Nadie se atreverá a sostener que la educación es la clave del enigma, porque la educación no hace más que **educir** capacidades latentes. No hay educación capaz de despertar en el hombre las intuiciones divinas, la propensión al heroísmo, la facultad creadora; porque esto nace con el individuo.

"La única respuesta. La reencarnación enseña que cada cuál es lo que se hizo en el curso de sus pasadas existencias, que ha de continuar formándose en sus vidas futuras hasta que en algún día lejano se desgarren para él los cielos y le revelen los misterios que solo el genio conoce. Porque resultaría monstruoso y por monstruoso falso, que caprichosamente nacieran unos hombres destinados a la impotencia y otros a la gloria, unos a la obscuridad, a la muerte, a la ignorancia, y otros a la vida, a la felicidad suprema de saber, sentir y amar.

"Esta ley inmutable que en el oriente se llama Karma (palabra sanscrita que significa: ley de causa y efecto o acción y reacción), y que en occidente conocemos como ley de consecuencia y que el vulgo conoce como: 'El que siembra vientos cosecha tempestades,' vemos que no hay nada que no tenga su razón de ser, pues todo está sujeto al imperio de esta inmutable ley. Veamos como funciona: cada pensamiento, palabra o acción generan sus correspondientes efectos, ya buenos, ya nocivos, y el mal que con ellos causamos a otros, a su tiempo retrocederá contra nosotros. La acción y la reacción son iguales, dice la mecánica. Esta verdad tiene aplicación en todos los campos de actividad. Sigamos indagando cómo se realiza el funcionamiento de tan sabia ley. 'Yo soy lo que soy porque así he pensado'; la suerte que favorece a fulano se debe a que en un pasado puso en movimiento las causas que han promovido aquello que hoy le favorece. Nada se debe a la casualidad, todo está sujeto a una ley inmutable, entra la cual nada puede la voluntad humana desde el punto de vista religioso presente, sólo la **regeneración** personal puede servir de muelle para amortiguar la reacción, la carencia de conocimiento es el que permite que la ley se cumpla al pie de la letra, pues estamos respondiendo diariamente a las emociones placenteras al cuerpo y olvidamos aquellas que engrandecen el alma."

POLÍTICA HISPANA EN HARLEM

El lector borinqueño, señor Octavo Ramos, de 111 Oeste 113, Nueva York, examina la situación política hispana en el populoso Harlem, desde este punto de vista:

"Es muy conocido ya por el electorado puertorriqueño de Harlem como quedó expuesto la pasada derrota de Tammany en las elecciones municipales, sin embargo los electores puertorriqueños fueron engañados al depositar su voto, por simpatía a éste o aquel candidato que no conoce ni tampoco se interesa en conocer moral o socialmente.

"Es posible elegir y, la colonia lo demanda, un puertorriqueño de integridad absoluta a representar nuestro distrito, nuestra colonia y nuestra raza, en todos los aspectos: político, social y económico. Pero, ¿cómo puede el electorado puertorriqueño actuar políticamente por otro, el reconocimiento político de los electores y de la colonia en general, cuando que atropellos, vejámenes sigan cometiéndose contra los hispanos y siguamos en silencio? LA PRENSA nos informa casi a diario cómo se nos desprecian a nuestras mujeres, nuestros hogares, nuestros niños y cómo nos califican social, moral y políticamente.

"Ahora bien, ¿se ha ocupado el electorado de requerir y demandar de los llamados líderes de la colonia defender nuestros derechos, nuestras costumbres, nuestros hijos?

"El momento decisivo para la colonia y el electorado puertorriqueño está en estas elecciones. Luego será tarde y, mas si el presidente Roosevelt cumple su palabra de ser último presidente de Estados Unidos.'

"Los hombres sinceros que valer que desean defender la causa como lo es y lo debe ser el conglomerado puertorriqueño de Harlem harían muy bien en mirar el presente caos político y económico porque está asolando Europa, comparar con el actual movimiento político de Estados Unidos y, mirar hacia la preparación del futuro que se espera. Muy bien dice Ade: 'no es posible apreciar la belleza de un paisaje cuando tenemos el cuadro pegado a la nariz.'

"Estas elecciones serán las últimas en que los electores puertorriqueños vayan a depositar su voto libremente para ejercer el derecho de nuestro reconocimiento por medio de la elección a los puestos de los hombres de nuestra raza que saben sentir, sufrir y gozar con ella, y cordad que la estructura política y económica de Estados Unidos se corrompe y se derrumba. Hasta aquí el dichoso Franklin Roosevelt ha sido su héroe y señor. Pronto ha de comenzar la guerra fratricida en los bandos puritanos demócratas y republicanos en las próximas elecciones. Los dos viejos partidos se unirán en uno solo y formarán un nuevo gobierno que nos olvide. Resta entonces el turno al electorado.

"Cuando se establezca la nueva política de este gobierno, el cual puede ser nazista, fascista etc., ¿cómo podremos ejercer los electores puertorriqueños con tan poca fuerza repeler el ataque y el ataque a nuestros derechos? ¿Y cómo conseguiremos en veces reconocimiento político, perder la vida? ¿Cómo ejercer el derecho de nuestros padres, nuestras esposas y nuestros hijos?

"No hay solo una última heroica solución. Convocando todos los eectores y candidatos puertorriqueños del Distrito a una asamblea magna, poner las miras personales y unanimemente proclamar un solo candidato puertorriqueño el cual será endosado y respaldado por el electorado en masa del Distrito 17, el día 6 de noviembre próximo. Esta será la única manera de poder obtener el reconocimiento por el que clamamos los puertorriqueños e hispanos de la barriada latino-americana de Harlem.

"Sin importarnos a qué partido pertenezca el candidato, sea seleccionado por el electorado en general. Hasta entonces..."

Ayuntamiento de Madrid

PARA LAS DAMAS

Por BEATRIZ SANDOVAL

Charlas de Belleza

Belleza del verano

Los colores oscuros de los de invierno dejan pa- alegres tonos de las telas ha llegado el momento lar el maquillaje lo mis- los vestidos. El rostro de debe armonizar también ación, para quedar de con esas maravillosas to- pastel que en organdíes tanto se llevan este a- un encanto especial a tas y rejuveneciendo a no lo son.

cto del rostro debe re- para sustituir el color pálido que ha dejado el Por el rosado cutis que en primavera al reci- libre. Conforme el ve- el sol va tostando la la playa y en el campo y aje entonces tiene que acuerdo también con el uirido por el cutis. Y no como cuestión de esté- porque la fina capa de uros sirve como exce- ección contra la acción del viento y la acción a- del sol.

ertos de belleza, que en trabajan constante- ra conseguir cien tonali- tintas de polvos, asegu- durante el verano toda necesita usar polvos tres s oscuros que el color mente requiere su cutis, seguir un color tostado durante el día, y un co- de rosa con la luz arti-

to de estos polvos, aun n oscuro su tono, no es alguno teatral, sino na- para la mirada más ob- dependiendo, claro es- naturalidad, del modo apliquen los polvos, más de manera casi alada y apenas el rostro, porque vos se aplican restregán- extendiéndolos sobre la piel, el efecto satinado y e deben de producir.

actualidad todos los pol- se dividen en dos clases: ra el cutis seco y polvos cutis grasiento. La selec- de hacerse de acuerdo con de cada cual.

s combinaciones pueden bre el cutis con el tono los polvos. Un cutis sado se suaviza con el to- ñito de los polvos "ra- cutis mate, de ese tono de la piel de los gitanos, vitalidad con una mezcla color ocre y de polvos

s polvos tiene que estar el colorete en cuya a- de ponerse gran cui- no extralimitarse. Du- día, el colorete o arre- s si ha de emplearse pa- suave color a las meji- durante la noche y bajo luz artificial permitido por el abusar de su ayuda, un tono más vivo del durante el día.

aplicación del colorete ma debida es con lo que modificar los defectos entes del semblante.

Conocimientos Útiles

ra escribir sobre el Prepárese una solución con agua y cuatro gra- cúrcuma en polvo, y en disuélvanse cinco decigramos to de plata. Esta tinta no como ocurriría con una común.

* * *

limpiar las pinturas al ó- emplea una patata cruda en dos pedazos y con ella el lienzo como si fuera goma.

* * *

eliminará rápidamente la pasando a los armarios y por la parte interior, un medecido en trementina.

No hay disturbios en Santiago de Cuba

TIAGO, agosto 9 (AP)—Los de una ocupación militar sucesos anormales fueron dos hoy aquí. El ejér- manteció en sus cuarteles dad se hallaba absoluta- tranquila.

bido algún resentimiento facciones políticas y las debido al descontento rdanza en nombrar un civil, pero no ha habido alguno.

Dávila, Dávila y Grove van a ser amnistiados

TIAGO DE CHILE, agos- (UP)—Un proyecto de ley tía para todos los parti- en los golpes políticos es a mayo 21 de 1934, ducido en el senado ayer grupo de cinco radicales del gobierno.

aje de la medida parece virtualmente asegurado. ex presidentes Carlos Ibá- Carlos Dávila, así como el Sr. Marmaduque Grove, an con ésto libres de toda judicial en su contra.

PATRON DEL DÍA

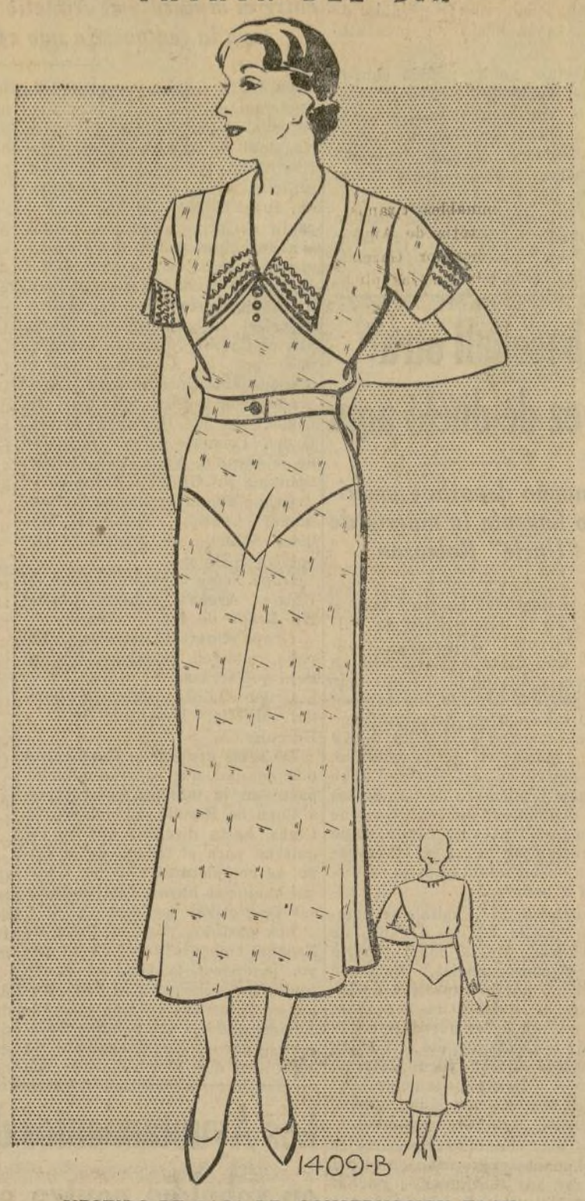

VESTIDO DE CASA DE CONSTRUCCION FACIL

1409-B. — El vestido que presentamos hoy fué diseñado con el fin de complacer a aquellas damas que los quehaceres de casa les requiere tener varios vestidos lavables y prácticos. Estas damas casi siempre prefieren este estilo de vestido, porque además de asentar muy bien al cuerpo les da una apariencia bonita, sin sacrificar el confort tan necesario para desempeñar los trabajos domésticos.

El modelo del dibujo está cortado con líneas rectas, para dar una apariencia al cuerpo más esbelto, y al mismo tiempo es la silueta que se usará para el Otoño. La simplicidad de este vestido es la cualidad de más valor para la dama que se ocupa más de sus quehaceres que del vestido. La tela es estampada con un azul sobre fondo claro. El escote es de forma V adornado con un vivo de color, igual al que adorna los puños. Algunos de los modelos nuevos están adornados con dos diferentes colores de cinta, y el resultado es digno de admiración. En vez de corbata tiene 3 botones de distintos tamaños, que le dan mucha gracia al vestido. Este detalle se verá mucho en los modelos de Otoño.

Para los vestidos de casa no hay telas más prácticas que la sirsaca, percal y linón. El piqué y el poplín en color azul marino están muy en boga también, pero son un poco más difícil para lavar y planchar y algo más caros también. El "broadcloth" de algodón, en azul está muy bonito para la confección de este vestido. Además aunque pierda algo el color después de muchas lavaduras, tiene el mérito de que siempre tiene buena apariencia.

El costo de este patrón es de 20c. Solamente en los tamaños especificados.

Al ordenar cualquiera de estos patrones, sírvanse dar claramente la medida exacta que se desea.

DOLORES DEL RIO DICE QUE YA NO ES MEJICANA

Piensa y ama en inglés y la comida mejicana la daña

En Hollywood las estrellas tienen preferencia por desempeñar el tipo de chica de la nacionalidad que más llena sus facultades físicas, pero casi siempre los directores les dan "papeles" para la representación de la muchacha de su país.

Con nuestra Dolores del Río no ocurre esto, pues tiene capacidad para representar el tipo de la muchacha de cualquier nacionalidad, porque se adapta a cualquier papel, y por eso es que últimamente acaba de filmar "Madame Du Barry," en la que representa el tipo de la mujer hermosa, picaresca, voluptuosa, que hace perder la cabeza a los mozos de la centuria XVIII.

Cuando la entrevistamos para preguntarle lo que piensa sobre su reciente película, nos saludó con una de sus fascinadoras sonrisillas, mostrándonos sus blancos dientes:

"No saben cómo había yo ansiado el papel de la DuBarry. Ahora tengo la sensación de haberla conocido, de haber sido como ella . . . algo inexplicable.

"Cuando la hice me olvidé de quién soy, para vivir de verdad la vida de la heroína. La técnica de las películas americanas, así como mi nacionalidad de mejicana, se me olvidaron y he vivido esos tiempos de color y esencia de antiguas épocas de Francia: me he sentido francesa y, más aún, sentí que la 'Madame DuBarry' reencarnaba en mí. Respecto a mi nacionalidad, yo amo a Méjico; pero, a decir verdad, ya me siento americana, pues ya ni comida mejicana puedo comer; me hace daño. Son las comidas americanas tan sencillas y buenas que las prefiero.

"Yo ahora soy expatriada, pues solamente hablo en inglés y pienso en inglés.

"Quiero a norteamérica por su tolerancia y su convencionalismo: en cambio, Méjico es intolerante y atrasado, pues con mi presencia con mis modales, con mis vestidos y toda ya, en general, escandalizaría a los mejicanos."

Sacando los pies de sus sandalias, nos mostró las uñas de sus dedos pintados. Por un momento quedamos mudos, contemplando sus piececitos de alabastro. Ella rompió el silencio diciéndonos:

"¿Qué dirían de esto los mejicanos? En Méjico tienen todavía el viejo sistema patriarcal y, en mi opinión, no es bueno que cuando los hijos se casan todos deben vivir juntos. El padre es el jefe; sus palabras son leyes; es una especie de dictador de la familia y, la pura verdad, esto no me agrada, pues yo hago lo que me place; me visto escotada, salgo en las noches sin acompañante que me cuide, etcétera. ¿No les parece a ustedes que estas costumbres americanas arraigadas en mí escandalizarían a mis compatriotas?

"Ya amo a mi país, a mi gente, me encanta la música y la prefiero, aunque siempre me agrada el jazz, me gusta la poesía en español, porque es la más musical. Tengo solamente un amigo mejicano que es José Mojica; el resto de mis amistades son de americanos."

Su próximo papel será en una película oriental titulada "Adiós a Shanghai," en la que representará a una muchacha mestiza, mitad inglesa y mitad china.

Piden intervención para una telefónica en B. Aires

BUENOS AIRES, agosto 9 (UP)—El director general de Correos pidió ayer al ministerio del Interior que interviniera en la compañía telefónica Unión, y examinara sus libros para determinar si la revisión de tarifas es justificable. La compañía es subsidiaria de la International Telephone and Telegraph Company, de los Estados Unidos.

Notas de Sociedad

El doctor Augusto Estupinian, que había llegado a este puerto hace unos días, en el vapor "Santa Elisa," de Guayaquil, se embarcó anteayer en el "Aquitania" para Europa, a donde se dirige con el fin de tomar parte en el Congreso Médico que ha de celebrarse en Berna dentro de poco.

* * *

Después de pasar una temporada en esta ciudad, en viaje de paseo, salió el sábado, de regreso a Panamá, en el vapor "Quiriguá," el diputado a cortes panameño, don Carlos Sucre.

* * *

Ha regresado a Baltimore, una vez terminado el objeto de su viaje a esta ciudad, la religiosa Sœur Inocencia Ortiz, de la orden de San Vicente de Paul y emparentada con distinguidas familias de Puerto Rico, quien hace años reside en uno de los numerosos conventos que las hermanas Paulinas tienen en el estado de Maryland.

Durante su visita a esta ciudad acudieron a saludar a Sœur Inocencia muchas de las personas que tanto la aprecian en nuestra colonia.

* * *

El lunes último llegó de Puerto Rico el señor Allah Torres, acompañado de su hermana Conchita. Los hermanos Torres salieron el mismo día para su residencia veraniega de Bradley, N. J.

* * *

Para una de las playas elegantes de New Jersey se ha marchado en estos días la distinguida señorita venezolana Margot Franklin, que forma parte de la Corte de Honor de Nuestra Señora de Lourdes.

* * *

De regreso a Puerto Rico, se embarcará el sábado próximo en el vapor "San Jacinto," la distinguida dama puertorriqueña doña Josefina Vila de Cofresí, que ha estado pasando aquí una temporada con su hija Josefina.

* * *

Para someterse a una intervención quirúrgica en un pie, se halla recluído en el hospital de la Calle 123 Este, el conocido industrial colombiano, don Vicente Giraldo. Con este motivo le visitan muchos de sus amigos, interesándose porque la operación tenga el mayor éxito.

* * *

De Plattekill, N. J., se espera en breve el regreso a esta ciudad de don V. Pérez López, miembro muy querido de la colonia española residente en esta ciudad, que ha estado pasando en aquel pintoresco pueblecito unas semanas de descanso.

* * *

Ayer a las dos de la tarde obsequió a su esposo don Alfredo Díaz, secretario del "Centro Asturiano" de esta ciudad, con un robusto bebé, su esposa, la señora Pilar Montes de Díaz, El primogénito habrá de llamarse Alfredo Manuel.

Tanto la madre como el recién nacido se encuentran en perfecta salud. El señor Díaz ha sido muy felicitado.

POR LOS TEATROS

TEATRO "CAMPOAMOR"

Esta noche en función extraordinaria de 8:30 P.M. abre sus puertas el nuevo teatro hispano "Campoamor" (antes Mt. Morris) con un programa que no puede ser más atractivo, ya que la empresa de Marcial Flores, no ha escatimado gasto alguno para presentar lo mejor que se pudo conseguir en película y en el escenario.

La atracción principal consiste en la presentación en persona del rey del tango, señor Carlos Gardel, que por primera vez va a pisar un escenario en Nueva York, y que ha constituído el triunfo más grande de la nueva empresa, ya que sistemáticamente el señor Gardel se ha negado a presentarse en los teatros neoyorquinos y solo por tratarse de la colonia hispana, de los de su raza, se ha brindado bondadosamente a estar en cuerpo presente a la apertura del nuevo coliseo.

Los elementos que forman el cuadro artístico bajo la sabia dirección de Fernando Luis, nuestro más aventajado productor han sido seleccionados cuidadosamente. Figuran en primer término el Trío Matamoros, esos inimitabes artistas cubanos que han paseado su arte por todas las capitales del mundo y que fueron traídos expresamente para ser el número de fuerza y abrir la temporada; de la Habana también llegaron Alicia Rico, Fantasía Novoa, Antonio García (el negrito) y Antonio Valdivia, la primera y los dos últimos ampliamente conocidos de nuestro público por el brillante éxito que obtuvieron en su otra visita a estas playas; la señorita Novoa es un elemento nuevo que viene a complementarlos. De Puerto Rico se trajo a Raquel Abella, una borincana que tira la sal a raudales, y localmente se completó el cuadro con el gran "gallego" Guillermo Moreno y el galán joven José Lugo, ambos últimamente ligados a las producciones de Gardel en el lote de la Paramount. Y de la orquesta, no queremos decir nada, ya que el público va a escuchar por primera vez una agrupación musical que al decir de los expertos, no la hay en ningún teatro, no digamos hispano, ni americano en esta ciudad y que está bajo el control de Alberto Socarrás.

"Cuesta Abajo" en estreno

La película "Cuesta Abajo," última producción de Carlos Gardel, Mona Maris, Anita Campillo, Vicente Padula, Guillermo Arcos, etc., está llamada a ser otro triunfo de la magnitud de sus predecesoras "Melodías de Arrabal," "Espérame" y "Luces de Buenos Aires." La empresa Paramount no ha escatimado gasto alguno para hacer esta cinta y los tangos que hoy en ella serán tan populares dentro de poco como los que le precedieron.

Nuevos uniformes para todos los empleados, un completo servicio de limpieza, una reforma total al salón, hacen que el nuevo teatro venga a llenar el vacío tan grande que tenía la colonia de un verdadero centro de arte; además la promesa del señor Flores, empresario, de evitar cualquier molestia al público, y suprimir los gritos y palabras disonantes hacen que se vea con agrado la nueva catedral del arte hispano, que esperamos esté aquí para mucho tiempo.

El pedido de localidades ha sido grande, pero se cree que se podrá acomodar a todos, ya que la casa es bien amplia. Desde mañana el espectáculo seguirá igual que en la inauguración, salvo que el señor Gardel no estará más que en la pantalla.

"BULLDOG DRUMMOND STRIKES BACK," RIVOLI

Marcando el regreso de Ronald Colman en la pantalla en Nueva York, después de unas ligeras vacaciones, "Bulldog Drummond Strikes Back" con el apolíneo Ronald como estrella, empieza en el Rivoli Theatre el próximo miércoles a terminar allí el rodaje de "The House of Rothschild."

Colman, que ahora está bajo el estandarte "20th Century" nuevamente hace el papel del vivo aventurero, Bulldog Drummond, en una nueva serie de escapatorias que le revelan aun mejor que en su anterior actuación en la misma cinta.

Con Colman aparecen Loretta Young, Warner Oland, Charles Butterworth, Una Merkel, C. Aubrey Smith, y otros.

"AFTER MIDNIGHT" EN MUSIC HALL

Lo que se describe como una "borrasquera nocturnal en cuatro escenas" es la gran atracción esceno-teatral en el Radio City Music Hall actualmente. Es una concepción elaborada de los acontecimientos románticos y pintorescos de los sucesos que ocurren después que el reloj marca las doce de la noche.

En el elenco aparecen Arthur Mahoney, bailarina; Ben Dova, cómico excéntrico; Nina Whitney, balerina; Alice Dawn, cantante de "blues"; Irving Sacher, pianista; el cuerpo de ballets y sus rockettes.

En la pantalla se ofrece "One More River" escenografía fílmica de la obra escrita por John Galsworthy con Diana Wynyard, Colin Clive, Lionel Atwill, Reginald Denny, Snub Pollard y otras.

"HANDY ANDY" EN EL ROXY THEATRE

Esta nueva cinta del celebrado Will Rogers continúa en rodaje por una semana más en el Roxy Theatre. Se supone que es la mejor película hecha hasta ahora por el vaquero, actor, escritor y humorista. Hay una comicidad muy pronunciada y el Cowboy tiene aquí oportunidad de poner de manifiesto su talento cultural en todas las ocasiones.

Vea a Will Rogers vestido de Tarzan en los carnavales de Nueva Orleans y muchas otras vistas de risa a mandíbula batiente.

"EN LA GLORIA"

La gloria del deporte; y, la más íntima —y más egoísta también — del amor . . . En torno a estas dos metas de aspiración humana gira el film "En la Gloria".

La comedia, espectacular en momentos en que las actividades deportivas del ambiente lo exigen, roza también el gran mundo y las interioridades de la alta sociedad; las luchas de aquéllas y de éstas, la fiebre de "ser" y de "llegar" de unas y otras establecen un curioso paralelo que embala la atención del espectador hasta el "sprint" final, que es el más equitativo.

En esta película realiza una creación personal Chester Morris, el simpático "chato", galán netamente yanqui, con todas las condiciones que, asuntos como el de "En la Gloria" requieren. Su dinamismo brilla más junto a la exquisitez femenina de Helen Twelvetrees y de Alice White, dos "aceleradores" de imponderable eficacia para llegar a esa gloria tan soñada por los deportistas, como por los enamorados . . .

"LA CANCION DEL SOL"

Venecia, Roma, Nápoles, Verona . . . Un viaje efectuado tras de Giacomo Lauri-Volpi, el afortunado mortal que lleva un tesoro en su garganta . . . Esto es "La Canción del Sol", con música de Pietro Mascagni. Pero no se crea que la película se ha supe-

(Sigue en la octava página)

SECCION DE RADIO

Sintonizaciones preferentes hoy

BANDA DE LA MARINA
11.00 A.M. a 12.00 M.—WJZ

BANDA DEL EJERCITO
4.30 a 5.00 P. M.—WABC

SINFONICA DE CHICAGO
4.30 a 5.30 P. M.—WEAF

DOMINGO LEON
4.45 a 5.00 P. M.—WHN

El distinguido pianista hispano señor León interpretará algunas composiciones clásicas con su reconocido buen gusto.

PROGRAMA DE ESPAÑA
6.30 a 8.00 P. M.—EAQ

Para hoy ofrece:

Paso doble español
Foliada do Carramal
Canto d'Arriero
Soleares
Fandango
Motivos por Granadinas
Guajiras
Pan y Toros
Andantino y Estudio
La Reina Mora
Amargura
Rapsodia Española
Música frívola

BANDA DEL EJERCITO
8.30 a 9.00 P. M.—WMCA

BANDA DE GOLDMAN
8.30 a 9.15 P. M.—WNYC

MARIMBA HURTADO
9.00 a 9.30 P. M.—WHN

La popular marimba-orquesta satisfará a sus numerosos admiradores con un selecto número de piezas populares que tocará desde el Hotel Astor.

"EL TOREADOR"
9.30 a 9.45 P. M.—WINS

Damos a continuación la lista completa de piezas que interpretará la orquesta del maestro Escarpenter:

Luego te veo ..... Danzón
Desdén ..... Tango-canción
Orquesta
Aunque no pueda vivir sin ti... Bolero
Trini Varela
Piedad ..... Pasillo
Rosalina ..... Bolero-canción
Orquesta
Amor fingido ..... Bolero
Paco y Juan
La Paloma ..... Canción
La Rondalla
Orquesta

ANTHONY FREMO
9.30 a 10.00 P. M.—WEAF

Este excelente tenor ha seleccionado para cantar a la hora indicada, entre algunas canciones inglesas y alemanas, las siguientes, de puro sabor español e hispanoamericano:

El Relicario
Ay, Ay, Ay
La Golondrina
El Manicero

MARIO COZZI
10.00 a 10.30 P. M.—WJZ

Con la soprano Miss Lucille Manners y la orquesta dirigida por un competente profesor, el barítono Cozzi llenará la hora indicada con los siguientes números:

Addio Signora ..... Simi
Mario Cozzi
Adoration Waltz ..... Magine
Lucille Manners
Danse Viennois No. 2 ..... Friedman
Orquesta
Do Not Go, My Love ..... Hagemann
Mario Cozzi
I Carry You in My Pocket ... Grosvenor
Lucille Manners
La Belle Pierette ..... Foulds
Orquesta
Homing ..... Del Riego
Mario Cozzi
Better For Both of Us
Lucille Manners
Toreador Song, from "Carmen"... Bizet
Mario Cozzi

SINFONICA DE CHICAGO
10.30 a 11.00 P. M.—WJZ

ORQUESTA CUBANA
10.30 a 11.00 P. M.—WHN

Este popular conjunto que dirige el maestro Pedro Vía desde el cabaret-restaurante "Hollywood", ha seleccionado para agrado de los amantes de la genuina música antillana e hispanoamericana un variado programa de este género.

ORQUESTA DE TANGO
11.15 a 11.30 P. M.—WMCA

Se disfruta de un agradable rato cuando se sintoniza esta estación a la hora indicada.

ORQUESTA RIVIERA
11.30 a 12.00 P. M.—WOR

El director Fred Berrens incluye frecuentemente en su programa música de sabor tropical.

A Través de mis Gafas

(Continuación de la cuarta página)

ficos; se han pegado esos retazos con jalones fronterizos y se ha proclamado con suma seriedad que "ahí mandas tú; de este lado de la raya mando yo".

Hace de esto pocos, muy pocos años.

Apenas los suficientes para escribir una página de Historia.

Se sigue "haciendo" Historia.

Tratemos de escribirla de tal manera que nuestros sucesores no se rían de nosotros en el siglo XXI.

Nos tratarían de locos...

* * *

Una amenaza.

Es dicho común que "no hay nadie indispensable en el mundo".

Alemania, es cierto, seguirá viviendo sin el gran presidente.

Lo que queda por ver es si seguirá viviendo "en paz".

Lo dudo.

El presidente von Hindenburg era algo más que presidente: era la bandera misma de la nación.

Su muerte es una catástrofe nacional.

Verosímil sería que fuese europea, y hasta mundial.

Un Hitler sin el freno de un von Hindenburg, cometería en un mes más disparates que es dado cometer a un hombre en toda su vida.

Y un disparate puede acarrear graves consecuencias...

PROGRAMAS DE INTERES ANUNCIADOS PARA MAÑANA SABADO

11.15 a. m. — Idilio español, WJZ
11.30 a. m. — Pepita del Mar, WMCA
4.00 p. m.—Don Carlos, WJZ
4.30 p. m. — Sinfónica de Chicago, WJZ
6.00 p. m. — Los Caporales, WLWL
6.45 p. m.—El Bolero, WINS
8.30 p. m. — "El Toreador", WINS
9.00 p. m.—Marimba Hurtado, WHN
9.30 p. m.—Banda Goldman, WJZ
10.30 p. m. — Orquesta Cubana, WHN
12.45 a. m.—Orquesta Socarrás, WMCA

Funciones gratuitas de teatro para el público

Auspiciado por los actores de la división de trabajo del Departamento de Bienestar Público, se viene ofreciendo una serie de funciones de carácter dramático y también festivo, por profesionales y aficionados, en diversos lugares de esta ciudad, las cuales son completamente gratuitas.

Las personas y niños que deseen aprovecharse de esta oportunidad pueden acudir hoy a los lugares de su conveniencia citados a continuación.

DRAMA (Profesionales)

Carroll Park, Carroll, Court, President & Smith Sts., South Brooklyn: "Whole Town's Talking", a las 8 p. m.

Bronx Park, Boston Road and Bronx River, Bronx: "Baby Mine", a las 8 p.m.

Bowery, Y. M. C. A., 8 E. 3 St., N. Y. C.: "Loggerheads", a las 8 p. m.

P. S. No. 21, Mott & Springs Sts., N. Y. C.: "Your Uncle Dudley", a las 8 p. m.

Madison Square Boys' Club, 312 E. 30 St., N. Y. C.: "The Goose Hangs High", a las 8.30 p. m.

Colonial Park, 145 St. & Bradhurst Ave., N. Y. C.: "Brother Mose", a las 8 p. m.

Home of the Holy Comforter, 196 St. & Grand Concourse, Bronx: "Unconquered", a las 2 p. m.

Rugby Congregational Church, E. 49 St. & Snyder Ave., Brooklyn: "Friendly Enemies", a las 8 p. m.

Sing Sing Prison, Ossining, N. Y.: "Skinner's Dress Suit".

DRAMA (Aficionados)

Colonial Park, 145 St. & Bradhurst Ave., N. Y. C.: "Heartbreakers", music, "Sing a Song Man", a las 4 p. m.

Carroll Park, Carroll, Court, President & Smiths Sts., South Brooklyn: "Little Women", "Borrowed Babies", a las 4 p. m.

Bronx Park East & Lydig Avenue, Bronx: "Box & Cox", "Pierre Patelin", a las 4 p. m.

Great Kills Yacht Club — off Hyland Blvd., cerca Fieldway Ave., Richmond: "Wappin Wharf", a las 8 p. m.

DRAMA (Little Theatre)

Navy Yard Boys' Club, 176 Nassau St., Brooklyn: "Cottage on the Moor", a las 3 p. m.

St. Bernard's School, 327 West 13 St., N. Y. C.: "Twig of Thorn", a las 2 p. m.

MARIONETTES

Coleman — 180 Cherry St., N. Y. C.: "Hansel and Gretel", a las 3.30 p. m.

New Lots — Sackman St. & Riverdale Ave., Brooklyn: "Black Sambo", a las 3.30 p. m.

College Point — 10th St. & L. I. Sound, Queens: "Frog Prince", a las 3.30 p. m.

Crotona East — Crotona Park East, New Charlotte St., Bronx: "Shoemaker and the Elves", a las 3.30 p. m.

PUPPET

Play Center — 44 Union Hall St., Jamaica: "Smithy in the Rocky Mountains", a las 10 a. m.

Y. W. H. A. — 31 W. 110 St., N. Y. C.: "Casper and the Doctor", a las 2.30 p. m.

Jewish Center of Jackson Heights, 73 St. & Woodside Ave., Jackson Heights, L. I.: "Enchanted Prince", a las 2 p.m.

El programa de hoy en el Parque Central

La Banda Goldman interpretará hoy el siguiente programa musical en el templete del Parque Central:

March from "Tannhauser"; overture to "Rienzi"; Procession of Knights, from "Parsifal" ..... Wagner
First Hungarian Rhapsody ..... Listz
Excerpts from "Die Valkyrie": excerpts from "Lohengrin" ..... Wagner
Second Hungarian Rhapsody ..... Listz

Murió en Honduras el Sr. Dick Morales

TEGUCIGALPA, agosto 9 (AP) —El norteamericano Dick Morales, residente de Filadelfia, y con parientes en New Jersey, murió repentinamente ayer en Tegucigalpa. Era hermano de Franklin E. Morales, ex embajador americano en Honduras. Por medio de su otro hermano, Mark, que reside en Tegucigalpa, estaba relacionado con algunas de las más prominentes familias hondureñas.

Resumen general Radiofónico

600 K.—WEAF—454 M.

6.45 A. M.—Gimnásticas.
7.45 A. M.—Variedades.
9.00 A. M.—Conciertos.
10.30 A. M.—Noticias "Press radio".
10.35 A. M.—Variedades.
11.00 A. M.—Conciertos.
12.30 P. M.—PRES. ROOSEVELT.
1.00 P. M.—El mercado y el tiempo.
1.15 P. M.—Musicales.
2.45 P. M.—Dramáticas.
3.00 P. M.—GRUPO DE CONCIERTO
4.00 P. M.—Musicales.
4.30 P. M.—SINFONICA DE CHICAGO
5.30 P. M.—Musicales.
7.00 P. M.—Resumen de baseball.
7.15 P. M.—Sketch.
7.30 P. M.—Recitales.
8.00 P. M.—JESSICA DRAGONETTE.
9.00 P. M.—Tiempo de vals.
9.30 P. M.—ANTHONY FROMO, tenor.
10.00 P. M.—Musicales.
10.30 P. M.—Concierto.
11.00 P. M.—Noticias de Washington.
11.15 P. M.—Bailables.

710 K.—WOR—422 M.

6.45 A. M.—Gimnásticas.
8.00 A. M.—Variedades.
9.45 A. M.—Amenidades.
11.00 A. M.—Trío de cuerdas.
11.30 A. M.—Musicales.
1.00 P. M.—Amenidades.
3.00 P. M.—Recitales.
5.15 P. M.—Musicales.
5.55 P. M.—Informes del tiempo.
6.00 P. M.—Tío Don.
6.30 P. M.—Amenidades.
7.15 P. M.—Dramáticas.
8.00 P. M.—Revista musical.
9.00 P. M.—Amenidades.
9.30 P. M.—Cantante-musicales.
10.00 P. M.—Amenidades.
11.00 P. M.—El tiempo.
11.01 P. M.—Bailables.
11.30 P. M.—ORQUESTA RIVIERA.

760 K.—WJZ—395 M.

7.30 A. M.—CONCIERTO.
7.45 A. M.—Musicales.
10.30 A. M.—Juguete infantil.
10.45 A. M.—Noticias "Press radio".
11.00 A. M.—BANDA DE LA MARINA.
12.00 M.—Amenidades.
1.30 P. M.—La hacienda y el hogar.
2.30 P. M.—Variedades.
4.00 P. M.—Cuadro dramático.
4.15 P. M.—Recitales.
5.30 P. M.—Jackie Heller, tenor.
5.45 P. M.—Musicales.
6.45 P. M.—Notas del día.
7.00 P. M.—Conciertos.
7.45 P. M.—Aventuras.
8.00 P. M.—Selecciones musicales.
8.30 P. M.—Asuntos públicos.
8.45 P. M.—Concierto.
9.00 P. M.—Phil Harris y orquesta.
9.30 P. M.—Grupo de concierto.
10.00 P. M.—MARIO COZZI, barítono.
10.30 P. M.—SINFONICA DE CHICAGO
11.00 P. M.—Orquesta de baile

860 K.—WABC—349 M.

7.00 P. M.—Diana.
8.00 A. M.—Musicales.
11.00 A. M.—Economía casera.
11.15 A. M.—Recitales.
1.00 P. M.—Conciertos.
3.00 P. M.—Variedades.
4.30 P. M.—BANDA DEL EJERCITO.
5.00 P. M.—Amenidades.
7.00 P. M.—Musicales.
8.30 P. M.—Informativas.
9.15 P. M.—Variedades.
10.00 P. M.—Revista musical.
10.45 P. M.—Financieras.
11.00 P. M.—Canciones.
11.15 P. M.—"Jazz".

1010 K.—WHN—297.8 M.

9.00 A. M.—Musicales.
1.00 P. M.—Recitales.
4.45 P. M.—DOMINGO LEON, pianista.
5.00 P. M.—Amenidades.
9.00 P. M.—MARIMBA HURTADO.
9.30 P. M.—Bailables.
10.30 P. M.—ORQUESTA CUBANA.

570 M.—WMCA—526 M.

11.30 A. M.—Recitales.
12.30 P. M.—Amenidades.
5.00 P. M.—Musicales.
8.30 P. M.—BANDA DEL EJERCITO.
9.00 P. M.—Concierto.
10.45 P. M.—Orquesta Miami.
11.00 P. M.—Musicales.
11.15 P. M.—ORQUESTA DE TANGO.
11.30 P. M.—Orquestas.

1180 K.—WINS—254 M.

1.30 P. M.—Recitales.
3.00 P. M.—Musicales.
3.15 P. M.—BASEBALL.
5.15 P. M.—Amenidades.
6.00 P. M.—Revista del deporte.
6.15 P. M.—Musicales.
7.15 P. M.—Variedades.
8.00 P. M.—ORQUESTA SOREY.
8.30 P. M.—Amenidades.
9.30 P. M.—"EL TOREADOR".

810 K.—WNYC—370 M.

9.35 A. M.—CONJUNTO MUSICAL.
10.30 A. M.—Musicales.
2.30 P. M.—Curso de educación superior.
3.00 P. M.—Variedades.
8.30 P. M.—BANDA DE GOLDMAN.

1300 K.—WEVD—231 M.

3.30 P. M.—Recitales.
8.00 P. M.—Variedades.
8.45 P. M.—LA SITUACION ALEMANA.

1350 K.—WBNX—222 M.

8.00 P. M.—Musicales.
8.30 P. M.—Variedades.

1450 K.—WHOM—206 M.

9.30 A. M.—Programas musicales.
10.15 P. M.—Hora de ópera.

9868 K.—EAQ—30 M.

6.30 P. M.—PROGRAMA DE ESPAÑA.

Monseñor Holguin, obispo de Arequipa, se halla muy enfermo

AREQUIPA, Perú, agosto 9 (AP) —Monseñor Mariano Holguin, obispo de la diócesis de Arequipa, se encuentra en condición grave, sufriendo de una aguda pulmonía. Holguin fué anteriormente administrador apostólico del Perú, desde la fecha en que renunció el arzobispo Lisson hasta la elección del nuevo arzobispo Farfán.

RADIOS
DISCOS — MUSICA
Ventas al contado y a plazos.
CASTELLANOS
45 WEST 116th ST.
(Entre Lenox y 5a. Aves.)
Teléfono: UNIversity 4-1933.

ESPECTACULOS

TEATRO CAMPOAMOR
ANTES MT. MORRIS
ESQ. CALLE 116 Y QUINTA AVENIDA
HOY FUNCION EXTRAORDINARIA
EN LA PANTALLA: GARLOS GARDEL
en persona y en la grandiosa película
CUESTA ABAJO
con MONA MARIS y ANITA CAMPILLO
En la escena: Fernando Luis presenta la notable revista
"FRIVOLIDADES 1934"
con el sainete bufo-cubano "UN TOQUE EN EL TRIGEMINO", donde toman parte el TRIO MATAMOROS, ALICIA RICO, RAQUEL ABELLA, FANTASIA NOVOA, ANTONIO GARCIA (negrito), ANTONIO VALDIVIA, GUILLERMO MORENO y JOSE LUGO.
— CORO DE 12 HERMOSAS VICETIPLES —
Orquesta de ALBERTO SOCARRAS

LOEW'S 116th St. Entre Lenox y 7th Aves. CONTINUAS 11 am a 1 pm
HOY HASTA LUNES Dos grandes películas Edward G. Robinson en "MAN WITH TWO FACES" y Joe E. Brown en "CIRCUS CLOWN"
RKO REGENT 116 St.-7 Ave HAMILTON 146 St.-B'way
JOHN BOLES, CLAIRE TREVOR, en "WILD GOLD" y Cary Grant, Genevieve Tobin en "KISS AND MAKE UP" Viernes noche, en el Regent: "HOT HARLEM"

Ayuntamiento de Madrid

Isidoro puso K. O. a La Roe y quiere ahora a Uzcudun

Pero parece que el regiltarra está pensando en una tercera pelea con Carnera

BARCELONA, agosto 9. (AP)—El peso máximo vasco Isidoro Gaztañaga, retador oficial de Paulino Uzcudun por el campeonato español, alcanzó anoche una nueva victoria por la vía del "knock-out", despachando al cubano de la raza negra Joe La Roe en el cuarto asalto de una batalla pactada a diez.

Los pesos fueron: Gaztañaga, 90.5 kilógramos; La Roe, 90 kilos.

¿Qué dice Paulino?

MADRID, agosto 9.—La victoria de Isidoro anoche en Barcelona refuerza de modo notable la razón de ser de su reto a Paulino. La Roe, la más reciente víctima del vasco, es una figura harto conocida en los "rings" españoles. No se trata de un hombre de primera fila, pero el cubano ha dado repetidas pruebas de poseer conocimientos, resistencia y coraje poco comunes.

Esto, naturalmente, vuelve a poner de moda la pregunta que se han venido haciendo desde hace meses los adeptos: ¿Cuándo pelean Paulino e Isidoro? El Consejo directivo de la Federación Española de Boxeo ha aceptado el reto de Gaztañaga y ha fijado de plazo para la aceptación del reto por Uzcudun hasta el 24 de noviembre próximo.

Pero el de Régil no ha dado aún señales de vida. Y se habla, en cambio, de un muy probable viaje del campeón español a Buenos Aires con el objeto de enfrentarse allí, en octubre próximo, con Primo Carnera, por tercera vez. Dicen los supuestos "enterados" que Paulino está decidido a hacer el viaje. Pero no dicen lo que piensa el campeón de Gaztañaga.

La solución de la crisis ministerial está próxima en Bolivia

LA PAZ, Bolivia, agosto 9 (AP) — De fuente autorizada se sabe que la crisis del gabinete quedará solucionada esta tarde. La probable combinación será: Relaciones, Alvestegui; Gobierno, Joaquín Espada; Hacienda, Eduardo López; Defensa, Ernesto Sanjines; Guerra, Fernando Guachalla; Comunicaciones, Gustavo Carlos Otero; Instrucción, Juan Manuel Sainz.

Escobar derrotó a Huat por puntos en Montreal, Canadá

El borinqueño castigó severamente a su antagonista en los últimos asaltos

MONTREAL, agosto 9, (AP) — Sixto Escobar, reconocido por la Comisión de Boxeo de Canada, como el campeón mundial del peso gallo a raíz de su victoria por K. O. sobre el mejicano Rodolfo Casanova, salvó anoche su título del ataque de Eugene Huat, venciendo por puntos al boxeador francés tras la reglamentaria batalla de quince asaltos.

Los pesos fueron: Escobar, 116 y media libras; Huat, 117.

Huat, un boxeador con considerable experiencia, mucha resistencia y un buen "punch", se mostró peligroso al principio. Pero a medida que transcurrían los asaltos iba acentuándose la superioridad de Sixto, que en los últimos "rounds" castigó a su antojo al boxeador galo, aturdiéndole y produciéndole heridas en la cara; sin embargo, no consiguió enviarle a tierra.

En los encuentros preliminares José Santos, de 123 libras, puso fuera de combate en un asalto a Eddie Martin, de 123 libras y media; Joe Dunn, canadiense (148 libras) le ganó la decisión al boricua Juan Martín (141), en seis asaltos; Harry Gerson, de Montreal, (118 libras y media) venció por "knock-out" técnico al neoyorquino Jimmy Lorenzo (117 y media) en el tercer asalto; y Henri Vilotte, canadiense (130 y media) se impuso por puntos a Joe Marciente.

El ex juez Samuel Seabury lanza su candidatura

(Continuación de la segunda página)

cluirse los nombres de los jueces desasociados de la Corte Suprema, señores Hary E. Lewis, Charles C. Lockwood y John MacCrate, de Brooklyn.

Es de conocimiento general en los círculos bien informados que el juez MacCrate preferiría postularse para un nuevo término como juez de la Corte Suprema con o sin el respaldo demócrata.

Del juez Lockwood se dice que está ansioso de continuar su carrera judicial desde la tarima de los magistrados.

Ninguno de los amigos íntimos del juez Lewis hablaría a nombre del ex-procurador de distrito por no comprometerse, aunque existe la creencia de que el juez Lewis podría postularse si una fuerte demanda por parte de su partido favorecería su selección.

MILAGROS del SPORT

Por ROBERT EDGREN
— (Copyright by Robert Edgren) —

COMBATES "HEAVYWEIGHT" POR EL CAMPEONATO MUNDIAL QUE NO LLEGARON A TERMINAR

Carnera se hallaba erecto y dispuesto pero completamente abatido por Baer cuando Donovan detuvo la pelea.

John L. Sullivan y Charlie Mitchell convinieron en un empate cuando se hallaban exhaustos después de 39 asaltos bajo la lluvia. Chantilly, Francia

Tom Heeney estaba indefenso ante Tunney cuando el árbitro paró la pelea en el 11°.

La policía detuvo el combate Burns-Johnson cuando aquel se hallaba "groggy" pero peleando aún en el 14°. asalto. Johnson ganó. (Australia, 1907)

El árbitro paró la pelea de Schmeling-Stribling cuando éste se hallaba a merced del alemán.

BASEBALL

"GIANTS"

BROOKLYN

	V.	C.	H.	O.	A.	E.
Boyle, rf	3	0	0	4	0	1
Frey, ss	4	1	0	1	3	0
Taylor, lf	3	0	0	2	0	0
Leslie, 1b	4	0	0	7	0	0
Cuccinello, 2b	3	0	0	2	0	0
Chapman, 2b	0	0	0	0	0	1
Tremark, x	1	1	1	0	0	0
Koenecke, cf	4	2	3	4	0	0
Stripp, 3b	4	1	1	3	2	2
F'derick, xx	0	0	0	0	0	0
Benge, p	0	0	0	0	0	0
Clark, p	0	0	0	0	0	0
Carroll, p	3	0	1	0	3	0
Bucher, xxx	1	0	0	0	0	0
Totales	33	5	6	24	8	4

xBateó por Chapman en el 9o.
xxBateó por Berres en el 9o.
xxxBateó por Carroll en el 9o.

NEW YORK

	V.	C.	H.	O.	A.	E.
Watkins, lf	6	2	2	2	0	0
Critz, 2b	6	2	2	1	1	1
Terry, 1b	3	2	1	9	0	0
Ott, rf	3	4	1	0	0	0
Weintraub, cf	5	2	4	3	0	0
Jackson, ss	5	2	3	3	3	0
Mancuso, c	5	1	1	7	0	0
Vergez, 3b	3	1	1	1	4	0
S'umacher, p	5	0	0	1	4	0
Totales	41	16	15	27	12	1

Anotación por entradas:

Brooklyn . . . 010 110 002— 5
New York . . . 340 003 06x—16

Sumario:

Hits dobles: Carroll. Hits triples: Jackson. Home runs: Koenecke 2, Watkins. Sacrificio: Terry. Double play: Schumacher y Terry. Quedados en bases: New York, 7; Brooklyn, 4. Bases por bolas: por Benge, 1; por Clark, 1; por Schumacher, 3; por Carroll, 2. Struck out: por Schumacher, 7; por Carroll, 1.

Posición de los Clubs

LIGA NACIONAL

	G.	P.	Pje.
New York	68	39	.636
Chicago	64	41	.610
St. Louis	59	44	.573
Boston	54	52	.509
Pittsburgh	49	53	.480
Brooklyn	**44**	**59**	**.427**
Philadelphia	43	62	.410
Cincinnati	36	68	.346

Juegos para hoy

Boston en New York.
Brooklyn en Philadelphia.
Chicago en St. Louis.
Cincinnati en Pittsburgh.

LIGA AMERICANA

	G.	P.	Pje.
Detroit	68	37	.648
New York	**64**	**39**	**.621**
Cleevland	57	46	.553
Boston	56	51	.523
Washington	49	55	.471
St. Louis	44	56	.440
Philadelphia	39	61	.390
Chicago	37	69	.349

Juegos para hoy

New York en Boston.
Philadelphia en Washington.
St. Louis en Chicago.
Cleveland en Detroit.

"ATHLETICS"

BOSTON

	V.	C.	H.	O.	A.	E.
Bishop, 1b	2	2	1	7	0	0
Werber, 3b	4	2	2	1	2	0
Cissell, 2b	4	2	2	2	3	0
R. Johnson, lf	3	2	3	0	0	1
Reynolds, rf	4	2	2	0	0	0
Solters, cf	3	1	1	0	0	0
R. Ferrel, c	3	2	1	3	0	0
Lary, ss	3	0	0	1	3	0
Welch, p	2	2	2	1	1	0
Totales	28	15	14	15	9	1

PHILADELPHIA

	V.	C.	H.	O.	A.	E.
Cramer, cf	2	0	0	2	0	0
Warstler, 2b	2	0	0	1	3	0
Williams, 2b	0	0	0	0	0	0
B. Johnson, lf	2	0	0	1	0	1
Foxx, 1b	2	0	0	7	0	0
Higgins, 3b	2	0	0	0	1	0
Coleman, rf	1	1	1	0	0	0
McNair, ss	1	0	0	2	2	0
Hayes, c	2	1	1	2	1	0
Cain, p	0	0	0	0	0	1
Benton, p	0	0	0	0	0	0
Finney, x	1	0	0	0	0	0
Lagger, p	1	0	0	0	1	0
Totales	16	2	2	15	8	2

xBateó por Benton en el 3o.

Anotación por entradas:

Boston . . . . . 019 05—15
Philadelphia . . . 000 02— 2

Sumario:

Hits dobles: Werber, R. Johnson. Hits triples: R. Ferrell. Home run: Hayes. Bases robadas: Cissell y Reynolds. Sacrificio: Mc Nair. Double plays: Higgins, Mc Nair a Foxx; Lary, Cissell a Bishop. Quedados en bases: Boston, 4; Philadelphia, 1. Bases por bolas: por Welch, 1; por Cain, 3; por Benton, 1; por Lagger, 2. Struck out: por Welch, 2; por Benton, 2.

Candel venció a Kid Tunero por puntos en París

Servicio Especial de LA PRENSA

PARIS, agosto 7—En el estadio de Roland Garros ha tenido lugar el combate de boxeo entre los púgiles Candel y Kid Tunero.

El primero resultó vencedor por puntos. El "match" había sido concertado a ocho asaltos.

La señora Gandarias campeona de España

SANTANDER, agosto 9. (UP) —La señora María Gandarias ganó hoy el campeonato femenino español de golf.

La señora de Gandarias y el subcampeón masculino, señor Javier Arana, ganaron el campeonato de parejas mixtas.

GUIA DEL LECTOR

HOY

"El Problema de la Emigración Puertorriqueña", conferencia por el periodista don J. Enamorado Cuesta en la Casa de Puerto Rico en América, a las 8.30 p. m.

Velada lírico-literaria como despedida al señor J. Irizarry Sasport por la "Fraternidad Universal", a las 8.30 p. m.

Junta de la directiva del Centro Asturiano en sus oficinas, a las 8.30 p. m.

"BROWNS"

ST. LOUIS

	V.	C.	H.	O.	A.	E.
Clift, 3b.	4	1	1	0	0	0
West, cf	3	0	1	2	0	0
Burns, 1b	4	1	1	7	0	0
Pepper, lf	4	0	3	2	0	0
Campbell, rf	4	0	1	4	0	1
Melillo, 2b	4	0	1	2	3	0
Grube, c	3	0	0	6	1	1
Bejma, x	1	0	0	0	0	0
Strange, ss	4	0	0	1	4	0
Newsom, j	4	0	1	0	0	0
Totales	34	2	9	24	8	2

DETROIT

	V.	C.	H.	O.	A.	E.
White, cf	3	3	2	2	0	0
Doljack, cf	2	0	1	2	0	0
Cochrane, c	6	1	4	6	1	0
Gehringer, 2b	5	1	1	0	0	0
Goslin, lf	5	1	2	3	0	0
Rogell, ss	4	1	2	1	3	0
Greenberg, 1b	5	1	1	9	1	0
Owen, 3b	4	2	2	1	2	0
Fox, rf	4	3	3	2	0	0
Bridges, p	5	0	2	1	0	0
Totales	43	13	20	27	7	0

Anotación por entradas:

St. Louis . . . 000 002 000— 2
Detroit . . . . 120 006 22x—13

Sumario:

Hits dobles: White, Campbell, Clift, Greenberg, Owen (2), Pepper, Rogell. Hits triples: Burns y Goslin. Bases robadas: White 2, Cochrane 2, Melillo, Fox. Double plays: Melillo a Strange a Burns; Greenberg (sin asistencia). Quedados en bases: Detroit, 10; St. Louis, 6. Bases por bolas: por Bridges, 1; por Newsom, 4. Struck out: por Bridges, 4; por Newsom, 5.

Se trata de embargar los ingresos sevillanos

SEVILLA, agosto 9. (AP) — El Banco de Crédito ha solicitado una orden judicial para establecer un gravamen sobre los impuestos municipales, para responder de mercancías adquiridas por la municipalidad de otras provincias, de países extranjeros y de otras poblaciones de la provincia, hasta que se hagan arreglos aceptables para el reembolso a dicho banco de los empréstitos concedidos al municipio y que ascienden a cuatro millones de pesetas.

Esta es la primera vez que se recuerde una medida semejante contra el Ayuntamiento de Sevilla y tampoco se ha tomado últimamente en ninguna otra sección. Sevilla ha sido considerada siempre una de las municipalidades más ricas de España, pero se encuentra en dificultades económicas desde el fracaso de la Exposición Universal celebrada en el año 1929.

BASEBALL — POLO GROUNDS
HOY A LAS 3:15 P. M.
BOSTON vs. GIANTS
Entrada $1.10. "Bleuchers" 50c inc. imp. Asientos reservados de venta con 4 días de antelación en 104 West 52 Street.
Anuncio

El puertorriqueño Peter Martín venció a Varela por abandono

Servicio Especial de LA PRENSA

BARCELONA, agosto 7 — En el Nuevo Mundo se ha celebrado la velada de boxeo en la que el campeón puertorriqueño Peter Martín, que venía precedido de cierta fama, hacía su presentación.

Su clase no ha podido confirmarse plenamente, pues su contrario, Martínez Varela, después de aguantar tres "rounds", decidió abandonar en los comienzos del cuarto asalto, ante la fuerte pegada del negro.

En otro combate de la reunión el cubano John Cruz y el vasco Martínez Portugalujo hicieron un "match" nulo.

El baseball otra vez de duelo aquí

El mundo deportivo americano lamenta la muerte de "Uncle" Robinson

El mundo del baseball lamentaba ayer la desaparición de Wilbert "Uncle" Robinson, "manager" que fuera de los Brooklyn Dodgers y una de las figuras más queridas del deporte norteamericano, fallecido en Atlanta, Georgia, anteanoche a la edad de 70 años. Murió el gran veterano, contemporáneo del extinto John McGraw y miembro de una de las más brillantes generaciones de "managers," a causa de un golpe que recibió en la cabeza al resbalar en su bañadera cuando se disponía a bañarse.

Conducido al hospital, se comprobó que la herida, a causa de lo avanzado de la edad, tendría fatales consecuencias. Robinson lo odivinó por la expresión de los rostros de quienes le rodeaban, pero en vez de amedrentarse exclamó: —¡Nada de eso! Yo soy demasiado duro, para dejarme morir—. Desgraciadamente, las heridas fueron demasiado grandes, y "Uncle" Robinson sucumbió.

Los más connotados personajes del diamante expresaron en el día de ayer sus sentimientos por la muerte del veterano, desde el más modesto jugador de las mayores hasta los presidentes de ambas ligas, haciéndose resaltar la grata personalidad de Robinson, sus grandes conocimientos del deporte, su dinamismo y su imperecedero entusiasmo.

Parece que las riñas de gallos habrán de ser legalizadas aquí

CHICAGO, agosto 9 (AP) — Las riñas de gallos es un deporte que empieza a prosperar en los Estados Unidos.

A puertas cerradas, a escondidas de los reformadores, los gallos de pelea se "fajan" en todas partes de la nación ofreciéndole á sus propietarios y a los entrenadores pingües ganancias.

La ilusión de que las peleas de gallos han desaparecido fué hecha explícita ayer por Paul P. Ives, de Gulford, Conn., quien declaró ante la convención de la American Poultry Association que entrenar y acondicionar a los peleadores era una de las industrias más lucrativas en el negocio de la cría de aves.

"Las riñas de gallo son legales", dijo, "y es por eso que han sobrevivido a toda tentativa por parte de los reformadores a exterminarlas."

La Bolsa reaccionó ayer con alza general de valores

(Continuación de la primera página)

la nacionalización de la plata fué la suspensión de las transacciones para entrega futura. En la casa de Handy & Harman, que son los principales corredores del metal en barras, dijeron que continuarían negociando en el metal para usos industriales. Al cerrarse aquí el mercado de plata para entregas futuras quedan como principales los de Londres y Shanghai.

Los peritos monetarios de Wall Street no se atrevían a predecir las complicaciones que puedan resultar más adelante de la medida adoptada por el presidente. Dijeron, sin embargo, que la disposición da a la plata el estado legal monetario más importante que haya tenido el metal en un país importante de este continente, desde hace cincuenta años.

Al hacerse cargo el gobierno de las existencias nacionales de plata se deduce que la administración proyecta dedicarse a la compra del metal en los mercados mundiales hasta que se aumenten las reservas al 25% del valor total de las reservas metálicas que respaldan las emisiones de billetes, que es el objeto perseguido en la legislación aprobada al efecto por el último Congreso.

Por lo tanto puede esperarse la subida general de la plata en todos los mercados, si el Tesoro de los Estados Unidos prosigue el plan indicado. Los partidarios del metal aseguran que la nueva disposición aumentará el poder adquisitivo de China, aunque muchos economistas son de diferente opinión.

El Campeonato de la Liga Española de Futbol será de los "eternos rivales"

Se cree desde ahora que la cuestión se decidirá de nuevo entre el Madrid y el Athletic de Bilbao.—Cinco grupos para la temporada que comienza en Noviembre

MADRID, agosto 9, (UP). — Recientemente se ha clausurado en San Sebastián, la Asamblea Nacional de Futbol, dándose por finalizados los trabajos de organización de la próxima temporada futbolística, que comienza a partir del primer domingo de septiembre, concluyendo el 25 de noviembre, fecha en que empezará a jugarse el campeonato de la Liga.

La propuesta de estructuración del fútbol, fué presentada por el Comité Nacional, acordándose por la Asamblea, que se constituyeran cinco grupos, integrado cada uno de ellos por seis Clubs, de la siguiente forma: Grupo Primero Celta, Deportivo de la Coruña, Valladolid, Oviedo, Sporting de Gijón y Avilesino.

Grupo Segundo: Racing de Santander, Logroño, Zaragoza, Madrid, Athletic de Madrid y Deportivo Nacional.

Grupo Tercero: Athletic Club de Bilbao, Arenas, Alavés, Donostia, Unión de Irun y Osasuna.

Grupo Cuarto: Barcelona, España, Sabadell, Badalona, Gramollers y Tarrasa.

Grupo Quinto: Valencia, Sevilla, Murcia, Levante, Betis y Hércules.

De estos grupos, se clasificarán diez equipos, que pasarán a tomar parte en la máxima competición a Copa de España. El número de Clubs, hasta dieciséis que se requieren para el torneo de la Copa, se completarán con los Clubs que mejor se hayan clasificado en sus respectivas regiones.

Los partidos para la Copa de España, comenzarán el 12 de mayo, jugándose la final el 30 de junio. La lucha para el gran trofeo se presenta este año más enconada que en temporadas anteriores, por el fortalecimiento de los Clubs que han renovado sus jugadores, a consecuencia de mejores condiciones económicas, ya que la temporada anterior ha proporcionado ingresos considerables que otros años.

En cuanto respecta a la Liga, como anteriormente indicamos, el día 25 de noviembre dará comienzo al campeonato. Próximamente se hará público el calendario de partidos, o fechas de los encuentros entre los respectivos equipos. La Asamblea, ha designado para la primera Liga, los siguientes Clubs, que componen la Primera División. Madrid, Athletic Club de Madrid, Athletic Club de Bilbao, Arenas, Donostia, Racing de Santander, Oviedo, Valencia, Sevilla, Betis, Barcelona y Español.

Se da por descontado, que cualquiera de los dos bandos "eternos rivales", — Madrid y Athletic de Bilbao, — se adjudicará el campeonato de la Liga. Desde hace muchos años, la lucha para los campeonatos de la Liga y de la Copa de España, se ha reducida a estos dos equipos, que indudablemente tienen los mejores jugadores.

Por la asamblea se acordó, reservar las fechas del 20 de enero al 17 de febrero para encuentros internacionales, contra Francia y Alemania, no habiéndose ultimado los detalles.

Por aclamación, fué reelegido seleccionador nacional el Sr. García Salazar, a quien se votó por su acierto en la dirección de los últimos partidos jugados en Italia, para el campeonato del mundo.

Finalmente, la asamblea votó dó un voto de gracias al presidente de la república, por las decoraciones concedidas a los jugadores que tan brillantemente actuaron en Italia.

Los Ayuntamientos de Vasconia siguen en rebeldía contra el gobierno central

(Continuación de la primera página)

elecciones que sea contrario a la ley y ponga en peligro a los municipios".

Marañón optimista sobre la política

OVIEDO, agosto 9. (AP) — En una entrevista concedida a los informadores, manifestó hoy don Gregorio Marañón que la intranquilidad que se observa en España es el resultado natural de "los dolores causados por el crecimiento" de la República que no deben causar alarma.

Agregó que consideraba a las derechas e izquierdas como simples grupos que estaban tratando de adaptarse. También elogió la política desarrollada por el señor Lerroux que había conseguido atraer al régimen a varios elementos que antes eran antirrepublicanos y expresó su fe en el republicanismo de Gil Robles.

El presidente de la República en Vigo

VIGO, agosto 9. (UP)—A su llegada a esta ciudad, ayer, el señor Alcalá Zamora fué recibido por una nutrida multitud que lo vitoreó con entusiasmo. Todo el trayecto recorrido por la comitiva presidencial estaba atestado de público, desde la estación hasta el Ayuntamiento, donde tuvo lugar la recepción oficial. Después las autoridades municipales le agasajaron con un banquete en el palacio Castrelo y por la noche el Casino de Vigo ofreció otro banquete en homenaje del ejecutivo.

Al pasar el automóvil del jefe del gobierno frente al centro fascista, los miembros de éste hicieron al Presidente el saludo de su partido, al ver lo cual los elementos izquierdistas trataron de asaltar el local, aunque la guardia de asalto logró evitarlo. Seguidamente la policía entró en el edificio y detuvo a varios fascistas.

Contienda entre músicos y autores musicales

MADDID, agosto 9. (AP) — La Sociedad de Autores y Compositores ha participado al gobierno que ha prohibido la presentación de sus obras y el uso de la música escrita por cualquiera de sus miembros en todo teatro que emplee músicos sindicados. Añade esta entidad que la intervencion del gobierno para llegar a un arreglo ha sido infructuosa y por lo tanto se ha visto obligada a contestar a los músicos con dicha medida a sus prejuicios contra ciertos compositores.

Motivo del conflicto

MADRID, agosto 9. (UP)—La controversia surgida entre los compositores y músicos se originó por la lucha entablada con el maestro Guerrero, que también es empresario y que había hecho algunas observaciones, al parecer ofensivas para los músicos. Estos se negaron desde entonces a tocar las obras de Guerrero y los autores han decidido prohibir la producción de sus obras en los teatros hasta que se encuentren músicos independientes que sustituyan a los sindicados.

La creencia general en los autores han resuelto que se den sus obras, lo hacen con la intención de que el Estado no intervenga en la cuestión con mayor eficacia de la que ha hecho hasta ahora, y con ello por este medio la pronta solución del conflicto.

Bomba en un convento madrileño

MADRID, agosto 9. (AP) — En el convento de Santa Catalina, sito en la calle del Mesón de Paredes, estalló esta mañana una bomba que destruyó el comedor de sirvientes, aunque sin causar daños mas.

Fábrica cooperativa de azúcar

BARCELONA, agosto 9. (UP) —La Asociación de Cosecheros de Remolacha de Cataluña ha decidido hacer gestiones para la instalación de una Fábrica Cooperativa de Azúcar. Dicha entidad ha logrado de obtener la cooperación de suficiente número de propietarios para controlar 4,000 hectáreas de terreno que se dedicaría a la plantación de la remolacha. Una vez obtenido este objetivo, se celebrará una asamblea con el fin de organizar un grupo cooperativista que construya la refinería.

Carlos Arniches gravemente enfermo

MADRID, agosto 9. (UP) — El popular comediógrafo don Carlos Arniches se encuentra enfermo de gravedad, víctima de una dolencia a los riñones. Su indisposición comenzó cuando pasaba una temporada de vacaciones en el Escorial de los Molinos, situado en la falda del Guadarrama, e inmediatamente se le trajo a Madrid, donde se halla al cuidado de reputados especialistas.

Franco ayudante de Sanjurjo

MADRID, agosto 9. (AP) — El famoso aviador militar, comandante don Ramón Franco, ha sido nombrado ayudante del presidente del Consejo de Ministros.

El comandante ha tomado posesión de su cargo, cuyo cometido es la reorganización de los servicios de aviación.

Gran cosecha de garbanzos

MADRID, agosto 9. (AP) — El ministerio de Agricultura calcula que la cosecha de garbanzos de este año pasará de 1.300,000 quintales métricos, cantidad que excede con exceso las necesidades del consumo nacional y por lo tanto hacendo innecesaria la importación de este producto.

El Embajador Bowers en San Sebastián

MADRID, agosto 9. (UP) — Mr. Claude C. Bowers, Embajador de los Estados Unidos en España, con su esposa e hija Patricia, han marchado a la estación de San Sebastián, donde permanecerán varias semanas.

LEA Y ANÚNCIESE EN "LA PRENSA"

EL "ANSCHLUSS" IBEROAMERICANO ES YA UN PROYECTO ALENTADO POR EL PERÚ

(Continuación de la tercera página)

Mayor de San Marcos de Lima, hace dos años, propuse la organización del intercambio de catedráticos universitarios y la fundación, en la Facultad de Filosofía y Letras de la Universidad de Buenos Aires, de un gran Instituto Cultural Hispanoamericano que, acertadamente orientado, y eludiendo desviaciones artificiales y perturbadores designios de colonización cultural extranjera, estaría llamado a convertirse en hogar espiritual para definir y escuchar el mensaje propio y espontáneo que el mundo espera de la civilización de nuestra América.

A esta misma urgencia de vinculación cultural respondió el convenio propiciado por mí y suscrito por la Junta de Historia y Numismática de Buenos Aires, con el Instituto Histórico de Lima, sobre reciprocidad y corresponsalía.

A fin de año, y con motivo de la celebración del cuatricentenario de la fundación de Lima, una numerosa delegación de estudiantes universitarios argentinos, de la Facultad de Ciencias Económicas, realizará una interesantísima excursión cultural al Perú.

Si el comercio argentino-peruano ha llegado a cifras considerables sin ayuda alguna del Estado, fácilmente se comprenderá el incremento y la importancia que puede llegar a tener con ventajas recíprocas, si el Poder Público viene en ayuda y estímulo de lo que ha surgido en forma tan natural y espontánea.

Argentina y Perú son países de producción complementaria, es decir, que uno produce lo que al otro hace falta; de manera que el impulso que ese comercio recibiría, merced a franquicias y ventajas recíprocamente otorgadas, sería de inmediatos e insospechados resultados.

El Perú importa anualmente, de diversos países, cantidades muy apreciables de avena, cáñamo, alpiste, trigo, quebracho, grasa de cerdo, carnes saladas, leche condensada, jamones, quesos, cueros, cristalería, loza, durmientes y tablas de madera, caballos, vacunos, porcinos, animales de corral, huevos frescos, perfumería, artículos todos que se producen en la República Argentina.

A su vez, la República Argentina importa de diversos países, petróleo, carbón, fruta fresca, arroz, tabacos, aceites comestibles, aceitunas, sal, tejidos de algodón, maderas, minerales, aguardientes, maderas finas, caoba, cedro, nogal, cal hidráulica, talco. Todos estos artículos se producen abundantemente en el Perú.

Teniendo en cuenta la calidad de la producción en ambos países tan propicia al intercambio comercial, es indispensable concentrar un tratado comercial otorgando franquicias y facilidades que permitan obtener todas las ventajas comerciales posibles derivadas de la situación de ambos países.

El proyecto de tratado elaborado por mí comprende dos partes: Primero: Una convención de estipulaciones generales estableciendo bases liberales para el comercio y la navegación. Segundo: Un protocolo adicional especificando los productos y artículos a los cuales se concederían franquicias arancelarias. Respecto de estas franquicias hay que comenzar por asegurar las ya existentes en los aranceles de ambos países, ampliándolos a otros artículos y productos susceptibles de un intenso intercambio futuro.

El tratado comercial debe contemplar, prever e invocar la posibilidad de la unión aduanera sudamericana, como se hizo ya en el Tratado Comercial Argentino-Chileno de 3 de junio de 1933. Ello permitirá a los países sudamericanos concederse recíprocamente sin restricciones, ni limitaciones, la cláusula de la nación más favorecida; sin temor que ella sea reclamada por países no pertenecientes a la unión de Sudamérica, las ventajas arancelarias que cualquiera de ellos conceda a cualquier otro país.

A fin de que el tratado opere como instrumento estable de vinculación comercial progresiva, debe crearse una Comisión Comercial Argentino-Peruana permanente que tenga constantemente a su cargo la revisión de los aranceles, en vista de los resultados de la experiencia en la aplicación de las franquicias concedidas.

La consolidación de los mercados sudamericanos permitirá unir en una sola entidad consumidora los muchos millones de hombres que constituyen la población de nuestros países, población diseminada hoy sin organización ni coherencia sobre la vastísima extensión de América Latina. De esa consolidación depende el porvenir económico de nuestro Continente.

Ayuntamiento de Madrid

EL RETORNO DE TARZAN

— Número 5. —

Por Edgar Rice Burroughs

Rokoff había visto ya suficiente para comprender que Tarzan no sería la víctima esa noche y telefoneó a la policía. Cuando los agentes llegaron encontraron a Tarzan convertido en bestia salvaje, lista a defender su vida. Antes de que pudieran atraparlo, se lanzó a la ventana, saltó a un árbol y desapareció.

Trepando hasta la copa, Tarzan encontró un tejado cercano al árbol y los poderosos músculos que por muchos años impulsaron sus saltos por entre las copas de los árboles de la selva virgen, salvaron fácilmente la distancia. De un edificio saltó a otro, después al suelo y pronto se halló a salvo, en su casa, durmiendo.

El teniente d'Arnot consiguió obtener una comisión para Tarzan en el servicio diplomático, para una misión secreta que requería un gran coraje. A Tarzan le agradó mucho porque prometía aventura, y pocos días después se despedía de su amigo y de París para dirigirse al norte de Africa.

Cierto oficial se había robado informaciones de gran valor, y su gobierno sospechaba que una nación rival deseaba obtenerlas. La envidia de un parisiense de nota había hecho que las sospechas recayeran sobre el oficial. La misión de Tarzan era obtener los documentos y mantener constante vigilia, y simulando ser un turista americano, llegó a Argelia.

NOTAS DE LA COLONIA

NARCISO DIAZ ROBLES

En el vapor "Borinquen" llegó a Nueva York, procedente de Puerto Rico el señor Narciso Díaz Robles, quien desempeña el cargo de Alcaide de la Cárcel de Distrito de Guayama en aquella isla. El viajero se propone someterse a un tratamiento especial con un óptico de esta ciudad.

El señor Díaz Robles ha sido en varias ocasiones corresponsal de los periódicos diarios de aquella isla.

DESPIDIENDO EL CADAVER DE RAFAEL CARRION

En el vapor "Borinquen" que salió de este puerto ayer hacia Puerto Rico fueron embarcados los restos mortales del joven don Rafael Carrión, quien falleció a los 25 años de edad en el Hospital Willard Parker de esta ciudad. El finado era hijo de don Carmelo Carrión y doña Mariana Mercado de Carrión, residentes en 2 West 115th St.

Era miembro distinguido de la "Junta Nacionalista Puertorriqueña" de Nueva York que destacó una comisión representativa de su seno para despedir el cadáver del ex compañero en el muelle. Una comisión de la "Casa de Puerto Rico en América" también estuvo presente, haciendo uso de la palabra el señor Ernesto Concepción por esta agrupación, y el señor J. Enamorado Cuesta, por la entidad política, al despedir el duelo.

Entre las muchas personas que se encontraban allí en el momento estaban la viuda, doña Josefina de Carrión, sus hermanas Providencia Carrión de García y Antonia Carrión de Cordero y sus cuñados Alberto Cordero y Gregorio García.

Una comisión nacionalista recibirá el cadáver en San Juan de Puerto Rico y le acompañará hasta su última morada en Luquillo.

Nuevas licencias para la venta de licores

Lista de licencias para el expendio de licores y vinos en hoteles, restaurantes y farmacias, expedidas por la "New York State Alcoholic Beverage Control Board" y recibidas por los establecimientos solicitantes:

NEW YORK
Vino de Restaurante

Núm. de Lic.	NOMBRE	DOMICILIO
RW2592	Pericles Gerolimatos,	312-314 West 58 Street

QUEENS
Vino de Restaurante

RW2591	George Chalich,	214-12—41st Ave., Bayside
2593	Anton Mitschel,	222-01 Hempstead Turnpike, Queens Village

WESTCHESTER
Licor de Restaurante

RL 2434	Bar Rail Grill,	743 Main St., New Rochelle
2433	Village Grill,	1 Pondfield Rd., Bronxville

LICENSE NOTICES
Beer - Wine - Liquor

NOTICE is hereby given that beer license No. B-2556 has been issued to the undersigned to sell beer at retail in a restaurant under the Alcoholic Beverage Control Law at Polo Grounds, 158 St. & 8th Ave., City and County of New York, por on premises consumption. Harry M. Stevens, Inc., Polo Grounds, 158 St. & 8th Ave.

NOTICE is hereby given that beer license No. B-2559 has been issued to the undersigned to sell beer at retail in a restaurant, under the Alcoholic Beverage Control Law, at Grand Central Palace, 47 St. & Lexington Ave., City and County of New York, for on premises consumption. Harry M. Stevens, Inc., Grand Central Palace, 47 St. & Lexington Ave.

NOTICE is hereby given that wine license No. RW-2424 has been issued to the undersigned to sell wine at retail in a restaurant under the Alcoholic Beverage Control Law at 357 W. 52 St., City and County of New York, for on premises consumption. Thomas McCue, 357 W. 52 St.

NOTICE is hereby given that beer license No. B-2745 has been issued to the undersigned to sell beer at retail in a restaurant under the Alcoholic Beverage Control Law at 44 W. 106 St., City and County of New York, for on premises consumption. John McGuire & Margaret F. Broderick, "Park View Tavern", 44 W. 106 St.

NOTICE is hereby given that beer license No. B-2892 has been issued to the undersigned to sell beer at retail in a restaurant under the Alcoholic Beverage Control Law at 854—8th Ave., City and County of New York, for on premises consumption. Maloney Cafeteria, Inc., 854—8th Ave.

NOTICE is hereby given that beer license No. A-6355 has been issued to the undersigned to sell beer at retail under the Alcoholic Beverage Control Law at 772—3rd Ave., City and County of New York, for off premises consumption. Waldorf Quality Delicatessen & Grocery, 772—3rd Ave.

NOTICE is hereby given that beer license No. B-2348 has been issued to the undersigned to sell beer at retail in a restaurant under the Alcoholic Beverage Control Law at 2211—1st Ave., City and County of New York, for on premises consumption. John Giannattasio, 2211—1st Ave.

NOTICE is hereby given that beer license No. B-1085 has been issued to the undersigned to sell beer at retail in a restaurant under the Alcoholic Beverage Control Law at 241 W. 36 St., City and County of New York, for on premises consumption. Julius Sohn, Inc., 241 W. 36 St.

NOTICE is hereby given that beer license No. B-1831 has been issued to the undersigned to sell beer at retail in a restaurant under the Alcoholic Beverage Control Law at 575—8th Ave., City and County of New York, for on premises consumption. Lung & Miltz, Inc., 575—8th Ave.

NOTICE is hereby given that beer license No. B-4272 has been issued to the undersigned to sell beer at retail in a restaurant under the Alcoholic Beverage Control Law at 67 Broad St., City and County of New York, for on premises consumption. International Telephone & Telegraph, 67 Broad St.

NOTICE is hereby given that beer license No. A-9134 has been issued to the undersigned to sell beer at retail under the Alcoholic Beverage Control Law at 431 Edgecombe Ave., City and County of New York, for off premises consumption. Leonard Glazer, 431 Edgecombe Ave.

NOTICE is hereby given that beer license No. B-4345 has been issued to the undersigned to sell beer at retail in a restaurant under the Alcoholic Beverage Control Law at 64-66 Thompson St., City and County of New York, for on premises consumption. Dominick Timzone & Anthony Casalaspro, 8th Ward Bar & Grill, 64-66 Thompson St.

Sociedades Hispanas

CASA DE PUERTO RICO EN AMERICA, INCORPORADA

Esta organización cívica, llevará a cabo hoy viernes, dando principio a las 8:30 de la noche, el primer acto cultural de inauguración de su nuevo local, para el que dictará una interesantísima conferencia, cuyo tema se ha dado a conocer como: "El Problema de la Emigración Puertorriqueña"; el poeta y periodista puertorriqueño, don José Enamorado Cuesta, quien se encuentra de paso por Nueva York, dilucidando asuntos importantísimos de carácter oficial y colectivos.

Dado a la capacidad intelectual del conferenciante, se espera que sea esta conferencia del señor Enamorado Cuesta, la más interesante dictada hasta la fecha. Con tal motivo se ha invitado oficialmente a través del Departamento de Relaciones Exteriores de la "Casa de P. R. en América, Inc.", a todas las instituciones puertorriqueñas interesadas a coadyuvar en lo que respecta al desarrollo de los principios ya establecidos por esta Casa.

CENTRO GALICIA

En la última junta Directiva celebrada por el Centro Galicia fué acordado celebrar un banquete en honor al Comité de Damas, el cual se celebrará el próximo jueves 23 del corriente en el local social del Centro. También fué acordado celebrar otro Pic-Nic para el 2 de septiembre. Entre otras atracciones, se realizarán varios partidos de Balompié, reinando gran entusiasmo por un partido de veteranos, el cual promete ser muy interesante. Dos conocidas orquestas amenizarán el acto.

"COMITE FRENTE UNIDO"

El Comité representante de las 50 sociedades que forman este Frente Unido, ha fijado hoy viernes 10, a las 8 p. m., como fecha en la cual llama a toda la colonia de habla hispana, para que se congregue en el Park Palace y enjuicie a la Federation of Protestant Welfare Agencies y a la Gould Foundation, por haber cometido un crimen de lesa humanidad, al eliminar a los niños puertorriqueños de sus asilos y hospicios.

Todas las sociedades adscritas a este movimiento, tendrán derecho a nombrar un representante y estos delegados serán los que compondrán el Jurado.

Actuarán de fiscales, los señores Joseph Tauber, Jesús Colón y Julio Medina, estos dos últimos, como asistentes al fiscal.

Actuará como juez, el señor Jacob Bohana, conocido jurisconsulto de esta ciudad. Y será defensor del acusado el señor Joaquín Colón.

El mitin será presidido por el señor Bernardo Vega, y actuarán de taquígrafos especiales, las señoritas Josefina Medina e Isabel O'Neill y el señor Jesús Flores.

Se ha invitado a la señora Roosevelt, al Alcalde La Guardia, Rev. Wise y otras personalidades para que concurran al acto; así, como a las instituciones acusadas para que se defiendan, dicen los señores B. Vega, presidente y J. Flores secretario.

REUNION DE DAMAS EN LA JUNTA NACIONALISTA

Hoy se celebra en los salones de la Junta Nacionalista, a las 8:30 p. m., una reunión de damas con el propósito de reorganizar el comité que con el nombre de las 'Hijas de la Libertad" viene trabajando con los hermanos nacionalistas por la más pronta emancipación de nuestra patria.

"Se invita a todas las damas nacionalistas a la par que a todas las otras que simpatizan con nuestra causa, a que concurran a esta reunión, pues es de vital importancia para el mejor desenvolvimiento del movimiento libertario en esta metrópoli, la cooperación más decidida y abnegada de las compatriotas que han abrazado el santo ideal de redención patria", dice el secretario de publicidad señor Germán Berríos.

SPANISH AMERICAN DEMOCRATIC ASS. OF NEW YORK

Esta Asociación celebra junta de Directiva extraordinaria para tratar asuntos de importancia que con motivo de la campaña que viene desarrollando para adquirir nuevos socios está recibiendo constantemente numerosa correspondencia, viéndose imposibilitada la secretaría a atenderla con puntualidad, y siendo esta una de las bases más importantes para el engrandecimiento de la sociedad, la directiva acordó celebrar esta junta extraordinaria para resolver este problema.

Después de dar lectura a las peticiones de inscripción que se habían recibido, y a la correspondencia general, el señor Juan Gallego, presidente, informó a los directivos, del propósito de la junta, manifestándoles que, para poder contestar a toda la correspondencia que se venía recibiendo era necesario nombrar a un empleado con honorario y de esa forma tener las oficinas de la sociedad abiertas todos los días, pues estaba visto que las actividades de la asociación iban en auge continuo, y por lo tanto era neecsario que todas las personas que acudiesen a pedir informes a las oficinas se encontrasen con un empleado que se las suministrase.

Expresaron sus opiniones los señores Agustín Díaz, Eduardo Ulloa, Valentín Blanco, Salvador Galán, Benito Collada, Abellán y Luis Alvarez todos concidiendo en que debía nombrarse dicho empleado, y a continuación surgió la proposición del señor Alfredo Díaz que secundó el señor Colmelo siendo aprobada por unanimidad de toda la junta directiva.

Después de discutir el horario que debía estar la oficina abierta se dejó esto a discreción de la mesa. También recayó en el presidente la selección del empleado. El señor Juan Gallego rogó a todos los directivos que debido a la importancia que tenía esta recomendación, que todo el que tuviese idea de una persona que sirviese para desempeñar ese puesto que se la recomendase. La Directiva volverá a reunirse el próximo miércoles a las 8 p. m.

CLUB "PUERTO RICO"

Baile concurso para esta noche tienen preparado los comités de damas y festejos de esta sociedad puertorriqueña. Tres premios serán repartidos a las tres parejas de baile que mejor ejecuten un número de vals, danzón o carioca.

Este concurso está abierto sólo para los miembros del Club o aquellos simpatizadores ya reconocidos como tal por su constante participación en las actividades sociales o recreativas. A juzgar por el buen número de parejas ya registradas y el entusiasmo reinante entre todos, una magnífica velada se anticipa.

CLUB "LUIS FELIPE DESSUS"

El Club "Luis Felipe Dessus", Sociedad Lírico-Literaria, según puede colegirse, tiene por lema el alentar todo progreso y desarrollo intelectual, especialmente en el arte musical y la literatura. Es amante de la pureza de pensamiento, porque ésta conduce a la belleza de acción, que a la vez refeja un método pulcro de vida y comunión con los altos principios de unidad, justicia y hermandad para con sus semejantes.

Desea aportar su pequeño óbolo a la gran obra de adelanto y progreso que otras Sociedades Literarias y Círculos Culturales, precursores suyos, están llevando a cabo en esta cosmopolita urbe, y espera en el futuro poder ser de utilidad en la colonia en la consecución de los derechos y privilegios a que somos acreedores por nuestro alto grado de civilización y nuestra hombría de bien.

Es su directiva: G. Torres Colón, presidente; Luisa M. Dessus, vicepresidenta; Victoria B. de Andino, tesorera; Juan Angel Cruz, secretario; Pedro C. Murphy, subsecretario; Orlando Bello, consejero; Eduvigis B. de Pino, presidenta emérita.

Vocales: Teresa Almeira, Elisa

(Sigue en la octava página)

Intimidades del Cine -:- Por el Capt. Roscoe Fawcet

Buscan al "Belle Isle", perdido en viaje a las Islas Galápagos

WASHINGTON, D. C., agosto 9 (AP)—El departamento de Marina ha dado orden al acorazado "Arizona" y al crucero "New Orleans", que viajan de California al Canal de Panamá, que busquen al buque pescador norteamericano "Belle Isle", del cual no se han tenido noticias desde que salió de San Diego para las islas Galápagos en junio 11. Una patrulla aérea del escuadrón número tres que se encuentra ahora en la costa occidental de Costa Rica, ha recibido instrucciones de examinar la playa a su regreso a la base aérea del Canal. El "Belle Isla" tenía una tripulación de doce y provisiones y agua para cuarenta días. Miss Clara Cabelich, hermana del capitán del barco, dijo al departamento de Marina que una embarcación del mismo tipo había sido avistada en un arrecife sesenta millas al norte de La Unión, en El Salvador, con sólo el mastil fuera del agua, y que algunos cuerpos habían sido vistos en la playa.

Los de Méjico pueden dar lecciones a Hollywood en el arte de hacer dinero

(Continuación de la tercera página)

lizar algunos prominentes hombres de negocios de Eagle Pass, Monclova, Sabinas y Piedras Negras, que hace poco se reunieron para el objeto en Saltillo.

Pasando a través de una gran parte del estado de Coahuila, la carretera, según los planos ya aprobados, tendría 332 millas de largo y sería terminada en el año 1936. La tarea de organizar las ciudades y los hombres de empresa del estado quedó encargada a una comisión internacional de Trafico, de reciente formación.

Esta comisión está formada por siete personas, tres de las cuales pertenecen a la Cámara de Comercio de Eagle Pass y el resto a la de Piedras Negras. Sus oficinas principales serán establecidas en Piedras Negras. Para enrolar la cooperación de las fuerzas vivas del estado en favor del proyecto, la comisión hará uso de boletines impresos, excursiones, mitines y propaganda por radio.

Su divisa será: "Carretera pavimentada Coahuila, para 1936."

Colonizarán terrenos en Baja California

MEJICO, D. F., agosto 9.—En Baja California hay fértiles terrenos que son susceptibles de un cultivo intenso. Los denominados El Centinela, en el Distrito Norte, eran explotados antes por la Compañía Mejicana de Terrenos y Colonización, y por otra que denominaba "Del Desarrollo de la Baja California". Declaradas caducas las concesiones, pasaron a propiedad del Gobierno Federal. La totalidad de estos terrenos, que abarcan una extensión de 4,046 hectáreas, está ya ocupada por un considerable número de pequeños agricultores. En bien de los intereses generales se ha creído conveniente legalizar esas ocupaciones y enajenar los terrenos no ocupados a otros agricultores pequeños, al amparo de la Ley Federal de Colonización.

Los trabajos de colonización serán emprendidos por la Secretaría de Agricultura y Fomento.

La libertad en el comercio de tabaco en la R. Dominicana

SANTO DOMINGO, R. D., agosto 9 (AP)—El gobierno dominicano restableció por medio de un decreto la libertad en el comercio de tabaco.

Stenio Vincent, presidente de Haití, vendrá a la segunda inauguración del presidente Trujillo según el aviso oficial. La fiesta de inauguración es el día 16 del corriente.

ALQUILERES

Cuartos amueblados

E. Dos cuartos, todos adecuadamente amueblados. Gas gratis. $4.50. Woods.

Cuartos sin amueblar

E. Cuatro cuartos redecorados. Calefacción. Informa Renting Office.

STREET 58 WEST

$25-$30 en adelante. y agua caliente. Supt.

Cuartos amueblados

W. Tel. SUsquehanna con todos adelantos modernos, duchas privadas. $3 a $5. Servicio restaurant y bar.

West. Cuartos con todas Dobles y sencillos. Tel. Apt. 20.

(639 West End). Cuartos grandes, sencillos, $5-$6. Apt. 1-E.

Cuartos amplios, independientes, agua corriente, ducha, cocina. Subway. Desde $3.

W. Apt. 3. Familia mediana. Cuarto independiente. Matrimonio sola. Ponce.

W. Sala frente, $4.50. Otros. Baño. Derecho cocina. Separadas. Comodidades. Santiago.

W. Apt. 32. Cuartos todas comodidades, cocina.

Fort Washington Ave.) para dama o caballero. Apt. 3.

COLOCACIONES

Hombres

DE EMPLEOS

hacer ensaladas, recogedores, cocina, lavaplatos, pasaplatos con experiencia. Club. Derechos en efectivo pagado. Horas oficina: Domingos y fiestas: 7 a. Majestic Agency, 89 E. 10.

Hombres

aprendan a barberos. Empleo. Gane mientras aprende. Albert's 239-8th Ave. (30 St)

aprendan a barbero. Unica Pagos fáciles. London Tercera Ave. (14-15 Sts.)

Demanda

HOMBRES Y MUJERES

A UD. SIN TRABAJO?

LA PRENSA, DESEO DE AYUDARLE, PUBLICARA GRATIS AVISO DE NO MAS DE 25 PALABRAS, BAJO LA CLASIFICACION

DEMANDA — HOMBRES DEMANDA — MUJERES

PONE SU ANUNCIO A TRAIGALO O MANDELO POR CORREO A PRENSA, 245 CANAL ST.

QUE OBTENGAN TRABAJO AGRADECEREMOS NOS INFORMEN PARA CANCELAR EL ANUNCIO.

Demanda — Hombres

ASISTA. Joven puertorriqueño trabajo en ascensor de carga, pasajeros o de servicio. Sandiel, 601 West 191 St.

Hispano, de primera clase, desde las 2 de la tarde de cerrar. L. Ramírez Gonzáles. 112 W. 113 St.

trigueño, con experiencia cualquier otro ramo, desea trabajo de su ramo. Pablo Cepeda, 1963

Joven español, soltero, 29 trabajo. Buenas referencias. inglés y español. B. Orchid Studio, 28 W. 116 St.

cubano desea colocarse oficina o criado. Habla inglés. Ramón Casamayor, 1

Maestro, excelente, cocina criolla, para hogar o casa privada. Claudio, St.

solicita trabajo en cualquier sexteto, 15 años de experiencia. Jesús Ramos, 43 Henry llame a TRiangle 5-3965.

toda clase de trabajos y reparaciones, desea trabajar cosa en este ramo. R. 113 St.

comercio; acepta trabajar contabilidad, estenografía, correspondencia de español. 45 E. 107 St.

tenedor de libros, joven años de experiencia oficinas inglés, acepta cualquier. Llamar al teléfono WAdsworth después 5 p. m. H. Acosta.

español con experiencia, centro o fuera de la ciudad. 206 West 19 St.

de señoras y caballeros, ofrécese sin pretensiones. Tremont 3-0676. J.

y lavaplatos, 14 años de edad, hijos, solicito empleo. 50 E. 118 St. Apt. 3.

de libros desea colocación de noche, las mejores referencias. Joseph Weiss, 235 Quincy St.,

de libros. Contador. Inglés y español. 8 de práctica, referencias. Teléfono 113 St. Apt. 26.

joven (22), experiencia en cajas de cartón, solicita empleo o fabricación de envolturas. Vicente Sostre, Jr.,

Varios

consulares y de embarques. Firma en general. Traducción, conocimiento de inglés 10 años de práctica. Joven referencias para cualquier trabajo. 45th St., Brooklyn, N.Y.

larga experiencia negocios cualquier trabajo. Sueldo moderado. 37, 30-47—29th St., Astoria.

práctico de 40 años, se ofrece posición o empleado, con excelentes referencias. J. T., 514 East

joven y muy necesitado desea cualquier cosa. Dispuesto a ir Julio Sierra, 22 Moylan New York City.

10 años, habla y escribe inglés y español. Graduado especialidad exportación. M. García, 75 Lenox Ave.

desea trabajo cualquier trabajo, calígrafo, español e inglés, en relojería, compañía o tienda. Poco sueldo. Rubinstein, 111 St.

joven, estudiante de Universidad, escribe inglés, español, puertorriqueño 18 años cualquier clase trabajo. 65 E. 100 St.

de Escuela Superior, estudios comercial, solicita empleo. Herman González

Mujeres

MFG. SCHOOL, 140 W. 30 St. operaria en vestidos. $5. precios bajos especiales. Modistas. Días o noches.

Mujeres

dental y mecanógrafa solicita Dos años de experiencia. Teléfono MUrray

COSINERA ESPAÑOLA Buenas referencias. 112 St.

desea empleo; muy experimentada inglés y español y conocimientos oficina. Buena cocinera. Martínez, 586 Wk 178 St.

tenedoría de libros, inglés, español, salario pequeño. E. Quintero, 222

puertorriqueña, joven, desea cuidar niños, dormir fuera de casa. Dormir fuera. Avilés, 838

sola solicita empleo con una persona sola, limpiar casa o cocinar. $3 a la semana Vecindario. Véanme por las mañanas. 311 W. 145 St.

PROFESIONALES

Médicos
(Continuación)

Dr. Henriquez
Médico Español
121 WEST 79 ST.
de la escuela práctica de París.
30 AÑOS DE EXPERIENCIA
ESPECIALISTA EN ENFERMEDADES CRONICAS DE LOS
HOMBRES Y MUJERES
EN LAS VIAS URINARIAS
ANTIGUAS ENFERMEDADES MAL TRATADAS.
ENFERMEDADES NERVIOSAS Y DEBILIDAD GENERAL.
Inyecciones Intravenosas.
VEJIGA, RIÑONES Y PIEL
Eczemas, úlceras, granos, análisis de la sangre.
ELECTROTERAPIA
Horas: 9 a. m. a 8 p. m.
Domingos: de 10 a. m. a 3 p. m.
Tel. ENdicott 2-4866
PRECIOS MODICOS

ESPECIALISTA ALEMAN
Enfermedades agudas y crónicas de hombres y mujeres. Sangre, piel y venas varicosas tratadas con Rayos X. Inyecciones por método moderno. Horario: de 10 a 10. Domingos, de 10 a 2.
Dr. M. FILURIN
113 W. 42 St., entre 6a. Ave. y B'way.
Examen y tratamiento, incluyendo Rayos X $2

ESPECIALISTA ALEMAN
PIEL, SANGRE, VIAS URINARIAS.
Inyecciones alemanas. Casos agudos y descuidados. Se habla español.
Horas: 10:30-1, 4-8.
Dr. MEER
156 West 44 St., Cuarto 302
New York City. Tel. MEdallion 3-1328.

Doctora L. DI MOJA
219 East 116 St. Teléfono LEhigh 4-3970.
OBSTETRICA, MEDICO CIRUJANA.
ESPECIALISTA PARA LAS MUJERES
Horas 10-12 m., 5-7 p.m. Domingos 10-12

OJOS, NARIZ, GARGANTA, OIDOS
Dr. N. Gillempe, especialista
219 W. 14th St. Tel. WAtkins 9-6496.
Horas: de 11 a 1 y de 5 a 7.

Dr. E. VERGES CASALS 540 W. 146 St.
Horas: 4 a 8 y por cita. BRad. 2-8446.

Dr. J. E. CRESPO 109 W. 111 St. Tel. MOn. 2-7172
Ojos, oídos, nariz, garganta. 11-1 y 5-8.

Manuel Altcheck, M.D. 9 West 110 St.
New York City. Tel. MOnument 2-9742

Notarios

RAMON MIRANDA
Notario Público. Comisionado de escrituras de Pto. Rico. Traducciones. 59 Pearl St., New York. Tel. WHitehall 4-2769.

Obstétricas

Leoni Vda. de Guillén y Emilia Carnot, Comadronas. Ofrecen sus servicios profesionales. 565 West 148 St. Esquina B'way. Tel. EDgecombe 4-3051. Apt. 24.

MARIANA LOPEZ de Rojas. Comadrona graduada, experta, absoluta reserva. 515 W. 138 St. (cerca B'y a'way). AI. 3-4304.

EUGENIA BONINO. Comadrona del Colegio Bellevue. Experiencia. Consulta gratis. 16-22 W. 111 St. Apt. 2. UNiv. 4-0371

Opticos

Dr. DOMINGO MASTACHE
OPTOMETRA Y OPTICO ESPAÑOL
Examen de la vista. Receta de lentes y fabricación de espejuelos.
73 West 116 St., esquina Lenox Ave.
Horas: 9 a.m. a 9 p.m.
Teléfono UNiversity 4-6944.

A. PACHECO MORALES
Especialista de la vista. Espejuelos, lentes. 536 W. 143 St. (B'way). BR. 2-0209.

VARIOS

Casas de huéspedes

José Rodríguez 140 W. 82 St. SUsquehanna 7-7043
Con o sin comida. Todos adelantos.

Funerarias

P. ECHEVARRIA & SONS
476 West 145 Street
(Amsterdam Ave.)
Teléfono EDgecombe 4-2647

FUNERARIA HERNANDEZ
Entierros completos $100 en adelante.
62 W. 114 St. MOnument 2-4618

FUNERARIA MONGE
Envío de cadáveres a todas partes del mundo. 1739 Madison Ave. Tel. UN. 4-7348

GONZALEZ, PRESIDENTE DE PARK FUNERAL HOME INC., 111 WEST 111 ST. MONUMENT 2-3919.

BROOKLYN

FUNERARIA LATINA
189 Washington St., Brooklyn. Teléfono CUmberland 6-4275. Abierto día y noche.

Imprentas

L. & S. PRINTING
Trabajos en español e inglés.
238 William St. Tel. BEekman 3-4774.

Mudanzas

JUAN GALLEGO CORPORATION
Toda clase de embalaje de muebles. Mudanza y almacenaje, con 2 meses gratis. Teléfono BEekman 3-8656. 26 Cherry St.

RIVERA EXPRESS 245 W. 116 St. MOn. 2-3021
Licencia planos. Almacenaje.

BLANCO TRUCKING CORPORATION
309 Church St. Tel. CAnal 6-7257 y 6-7288
Toda clase de transportes y acarreos.

Restaurantes y Cabarets

CAFE INTERNACIONAL
300 W. 45 St. MEdallion 3-9247.
Abierto desde las 6 p. m. Comida española y americana desde $1. Selecto surtido de vinos y licores. Magnífica orquesta hispana. Variedades.
BAILE HASTA LAS 3 A. M.

COMPRAS

Oro

CONSULTENOS antes vender diamantes, oro viejo, dientes. Pagamos precios más altos. Wexler. 226 W. 34 St. (7a.-8a.)

ESCUELAS

Automóviles

GUIAR $10. Cursos completos mecánica auto y aviación. N. Y. Spanish Tech. Institute. 228—2a. Ave., N.Y. Esquina 14 St.

Guiar auto $5. Instructores experimentados y curso de mecánica. Visítenos. 108 E. 116 St. N. Y. C.

Bailes

10 Enseñamos todos los bailes. LECCIONES PRIVADAS **CASTLE & ROSITA** **$5**
STUDIOS, 102 West 73 St.
Toda clase de bailes. Curso..... $5
Rosita Studios, 102 W. 73

REVUELTA. Positivamente enseño tango, vals, foxtrot. Rumba, carioca, bolero, castañuelas 68 E. 80 St. Habla español.

Idiomas

INGLES Resultados sorprendentes en corto tiempo. Lecciones privadas 60c. Diariamente 9-9. Srta. Blanche Fisher, 104 West 40 St. PEnn. 6-6377.

EASTMAN SCHOOL, 38 W. 123 St. (Lenox Ave.) Inglés, comercio, taquigrafía inglesa, española. Buscamos empleos.

PROFESIONALES

Abogados

EMILIO NUÑEZ
ABOGADO Y NOTARIO
160 Broadway. Teléfono COrtlandt 7-0638

FELIPE N. TORES ABOGADO NOTARIO
Civil y Criminal. 1770 Madison Ave.
Esquina 116 St. Tel. UNiversity 4-0946.

Dentistas

Dr. N. S. HANOKA DENTISTA
265 West 41 St., esquina 8a. Ave.
Teléfono WIsconsin 7-0288
Horas de despacho: 9 A. M. a 8 P. M.

Dr. S. S. FARRELL CIRUJANO DENTISTA
Establecido por más de 25 años.
Pagos fáciles semanales.
367 WEST 23 ST. Entre 8a. y 9a. Aves.

Dr. ROQUE DENTISTA 61 W. 114 UN. 4-1428

Dr. LEVENSON CIRUJANO DENTISTA
54 E. 109 St. Esq. Madison Ave. Rayos X

DR. VON DER PORTEN, Dentista alemán. 94 West 104 St. (Columbus Ave.) Habla español. Precios muy bajos.

DR. LEON LABIN, 57 West 75 St. Esq. Columbus Av. DENTISTA ESPAÑOL Horas 10 a 9. Tel. SUsquehanna 7-1502.

Dr. C. J. COLON CIRUJANO DENTISTA
109 W. 111 St. Tel. MOnument 2-0772.

Médicos

Dr. LUIS MENDEZ 166 W. 87 St. SChu. 4-4100
Medicina — Cirugía — Partos.

Dr. BOLOGNINO
311 W. 28 St. 9-11, 2-5. LAckawanna 4-4643

DR. A. CAIRONE, enfermedades mujeres, génito-urinarias, sangre. 9-1, 3-4, 6-7:30. Dom. 9-1. 216 E. 17 St. STuyvesant 9-3463

Dr. GARCIA LASCOT 1829 7th Ave.
Horas: 11-1 y 4-9. MOnument 2-2865.

DRA. FANNY YAROW, Obstetricia. Mujeres y niños. 235 W. 76 St. (B'way). 10-1. 4-8. Dom. 10-2. Tel. TR. 7-6688.

Dr. APELLANIZ 1 a 3 y 6 a 8 Sábados 1 a 3
200 West 114 St. MOnument 2-3719.

Dr. J. N. CESTEROS Horas 9-1, 2-4, 6-9
1945-7th Ave. (117 St.) UNiversity 4-0795

Intimidades del Cine -:- Por el Capt. Roscoe Fawcet

VENTAS

Artículos para fotografías

WILLOUGHBYS, 110 W. 32 St., frente Gimbels. Kodaks y todos los accesorios necesarios para los visitantes de N. Y.

Baúles

BAULES segunda mano, $4 a $10; maletas de cuero, maletines, $3 a $8. Savoy Luggage, 59 E. 59 St., cerca Madison Ave.

LIQUIDACION 500 baúles guardarropas, valor a $6.50, $9.50, $12.50, un poco manchados. Maletas $1. 1228-6a. Ave. (49th)

Máquinas de coser

SINGERS, usadas, a precios de ganga. 10 años garantía. Reparaciones 75c. Limpiadores vacuos. 1674—2a. Ave. (86-87 Sts.)

Muebles

GANGAS EN MUEBLES
Juego 3 piezas, sala o dormitorio...$15
Cama, tocador, armario, juego cocina..$6
Mesas, sillas, lámparas, alfombras....$1
STAR, 179 East 124th St.
Abierto noches. Entre 3rd y Lex. Aves.

CONTADO o plazos, nuevos y usados. Juegos de sala desde $10. Hacemos mudanzas. González Furniture Co. 545 W. 145 St. (B'way y Amsterdam). EDgecombe 4-2360

Negocios oportunos

EL "BEAUTY PARLOR" más acreditado de Harlem se vende. Urgente viaje. Pilar. 1341—5a. Ave. (112-113).

Tienda de Pinturas

LA CAMPANA, 1480—5a. Ave., esq. 119. HArlem 7-4179. Pinturas de todas clases para trabajos corrientes y artísticos.

Tostaderos de Café

BUSTELO COFFEE ROASTING Co., Inc. Ventas por mayor y detalle. 1364—5th Ave. Al lado Woolworth. UNiv. 4-5134.

Trajes

COLLAZO CLOTHING CORP.
Antes Collazo Hnos., 34 W. 112 St.
Teléfono UNiversity 4-9269. Hemos recibido un gran surtido de trajes, desde $12 en adelante. Todos los últimos estilos y en bonitos colores.

Ayuntamiento de Madrid

Industria, Banca y Comercio

LAS FINANZAS DE LA REPUBLICA DE MEJICO SE ENCUENTRAN EN ESTADO FLORECIENTE

MEJICO, D. F., agosto 9. — El Secretario de Hacienda y Crédito Público, ingeniero Marte R. Gómez, y sus colaboradores inmediatos, se hallan actualmente muy atareados en la confección del informe correspondiente a esa dependencia, que rendirá el Ejecutivo ante el H. Congreso de la Unión al inaugurarse en septiembre el próximo período ordinario de sesiones.

A propósito de lo anterior, hemos sido informados de que el mencionado informe hacendario contendrá datos y pormenores que producirán una grata impresión en el público, por cuanto a que pondrán de manifiesto los notables progresos alcanzados por la hacienda pública en el lapso de gobierno del Presidente Rodríguez.

En el capítulo de amortización de adeudos, el Erario ha logrado un equilibrio por demás satisfactorio, en lo tocante a la Deuda Interior, pues se han amortizado fuertes obligaciones que venían figurando en el pasivo desde el año de 1926, y a la fecha, todos los pagos de carácter comercial y otros no menos importantes, se hallan al corriente, amén de los sueldos de los servidores federales, que no han sufrido el menor atraso.

Se han hecho también otros fuertes desembolsos, tales como el arreglo de la deuda que mantenía el Gobierno con el Banco Nacional de Méjico y que debía dar salida, según compromisos contraídos de manera expresa por administración anterior. En ese arreglo, como se sabe, el Gobierno puso a disposición de la dicha institución de crédito la suma de once millones de pesos, y se canceló con ello un adeudo que en total alcanzaba a la cantidad de quince millones de pesos, en números redondos.

Se han mantenido en actividad todo el plan de obras públicas y aun se han emprendido algunas de verdadera importancia, tales como la reconstrucción o reparación de las escolares de Tampico y otras.

Se dotó a la Universidad Nacional Autónoma de su patrimonio y se aportó una importante refacción para el Banco Nacional de Crédito Agrícola, etc.

En suma, la situación del Erario Federal, que era deficiente hace un tiempo relativamente corto, ha podido regularizarse, hacer frente a todas las necesidades de la administración, inclusive las derivadas del programa constructivo del Gobierno, y mantiene sus pagos al corriente.

Los anteriores puntos, que hemos expuesto en forma global, y otros muchos más, quizá de mayor interés que los anteriores, contendrá el capítulo hacendario del próximo informe de la Unión al Congreso.

ORGANIZASE EN BOLIVIA EL "BUFFER STOCK" PARA EXPORTACION DE ESTAÑO

El siguiente es el texto del decreto presidencial para la exportación del estaño boliviano:

Considerando: — Que el Comité Internacional del Estaño ha acordado la formación de un "Buffer Stock" con la concurrencia de los países participantes en dicho Comité, a fin de asegurar una relación justa entre la producción y el consumo, evitando al mismo tiempo las bruscas oscilaciones de precio;

Que la cuota asignada a Bolivia de 2,325 toneladas inglesas (2,362 T. M.) correspondiente al cinco por ciento del tonelaje standard, debe ser distribuída entre los productores de estaño que estén conformes en participar en el "Buffer Stock" de referencia.

Decreta:

Artículo 1o. — Los productores de estaño quedan autorizados para exportar su cuota global "buffer stock" a partir de la fecha, en la proporción de ciento cincuenta por ciento sobre la cuota mensual de distribución vigente, sin el aumento del diez por ciento acordado, últimamente por el Comité Internacional. Esta cuota global deberá exportarse previo pago de los impuestos de exportación corriente, a más tardar hasta el 31 de octubre del presente año.

Artículo 2o. — Las cuotas correspondientes a los productores que rehusaren participar en el "buffer stock" serán distribuídas a prorrata entre las empresas que concurran a esta organización, a menos que se hubiesen cedido expresamente en favor de determinados exportadores. La aceptación por parte de los productores deberá comunicarse al Ministerio de Industria hasta el 15 de julio próximo, entendiéndose, que los que no den tal aviso, dentro del plazo fijado, hacen renuncia de la cuota a que pudiera tener derecho.

Artículo 3o. — La entrega de divisas establecida por Decreto Supremo de 5 de febrero del presente año, correspondiente a las exportaciones de estaño con destino al "buffer stock", se hará una vez realizadas las existencias respectivas, a base de las cotizaciones de venta y conforme a los cupos de entrega de divisas vigentes en el momento de la realización.

Artículo 4o. — Las exportaciones de estaño ensacado que se efectúen con este objeto llevarán la marca especial "Fuffer - Stock 1934" para distinguirlas de las demás barrillas, debiendo los exportadores dar aviso cablegráfico a los fundidores sobre los despachos efectuados.

El señor Ministro de Estado en el Despacho de Industria queda encargado de la ejecución del presente Decreto.

CAMBIOS

EUROPA

Par:		Jueves	Miércoles	Hace 1 semana
$4.86⅝	libras:			
	Por cable:	5.07¼	5.06⅝	5.03¾
	A 60 días:	5.06¼	5.06⅝	5.02¾
3.91¾	Francia: centavos por franco:			
	Por cable:	6.64½	6.63½	6.50¼
13.904	Bélgica, centavos por belga:			
	Por cable:	23.65	23.63	23.48
5.26½	Italia, centavos por lira:			
	Por cable:	8.64	8.63	8.56½
19.30	España, centavos por peseta:			
	Por cable:	13.86	13.76	13.65
	Demanda:	13.85	13.75	13.64
4.42	Portugal, centavos por escudo:			
	Por cable:	4.61	4.61	4.61
40.02	Holanda, centavos por florín:			
	Por cable:	68.10	68.05½	67.65
23.52	Alemania, centavos por marco:			
	Por cable:	39.39	39.12	38.75

AMERICA

42.40	Buenos Aires, centavos por peso:			
	Por cable:	27.50	27.05	26.00
11.96	Río Janeiro, cts. por mil reis:			
	Por cable:	8.50	8.44	8.40
105.42	Uruguay, centavos por peso:			
	Por cable:	81.62	81.30	80.80
12.166	Chile, centavos por peso:			
	Por cable:	10.50	10.40	10.40
49.85	México, centavos por peso:			
	Peso plata	27.75	28.00	27.87
28.00	Perú, centavos por sol:			
	Por cable:	23.00	23.12	23.00
40.20	Ecuador, centavos por sucre:			
	Cheques:	22.50	22.25	23.50
20.00	Bolivia, centavos por peso:			
	Cheques:	36.49	36.49	36.49
97⅝	Colombia, centavos por peso:			
	Por cable:	57.50	57.75	57.50
19.20	Venezuela, centavos por bolívar:			
	Por cable:	32.00	31.75	31.62

TESORO DE LOS EE. UU..

Agosto 7, 1934.

Ingresos	$15.550.867.62
Gastos	$13.867.470.17
Balance	$2.420.363,271.25

HAWTHORNE MUTUELS

Total de 3 carreras	$158.60
Total de 5 carreras	214.90
Total de 7 carreras	291.00

Un puertorriqueño ha sido nombrado sobrecargo del "S-42"

(Servicio Aéreo)

SAN JUAN, P. R., agosto 7— El joven puertorriqueño Rafael William Kerr, de San Juan, sobrecargo regular de la Panamerican Airways, Inc., ha sido nombrado por las oficinas generales de dicha compañía en Miami sobrecargo del gigantesco hidroavión "S-42" que acaba de probar en Nueva York con excelentes resultados el asesor técnico de la Pan American Airways, coronel Charles A. Lindbergh.

El señor Kerr domina el español y el inglés y estará adscrito al personal de la moderna y espaciosa unidad de la Pan American durante los viajes que ésta realice en Nueva York y el que próximamente llevará a cabo desde Nueva York a Miami con un distinguido grupo de pasajeros.

En los tres años y medio de servicio que lleva en la Pan American Airways, a bordo de los aeroplanos que hacen el servicio del Caribe, el señor Kerr ha volado más de seis mil horas que representan un total de 600,000 millas.

Kerr pertenece a una apreciable familia de San Juan.

"El Ogro Negro" de Brooklyn parece que actúa otra vez

El negrote desconocido que sembró el terror atacando a cinco mujeres en Brooklyn en el mes de mayo último, tal parece que ha aparecido en escena nuevamente. Este "Tarzan" del terror sorprendió a otra dama hispana tal como lo había hecho en el mes de las flores con la señora Dolores de Chico, quien ahora empieza a restablecer de los golpes entonces recibidos.

La señora Diana Díaz, de 22 años de edad, regresaba a su casa en 2 Nassau St. antenoche, ya algo tarde. En una esquina de una de las habitaciones de su apartamiento estaba el agresor, de la raza de color, esperándola.

El ruido de vecinos que se acercaban atraídos por los gritos de la señora Díaz, amedrentó al negro después que había lanzado a la mujer al suelo, había intentado estrangularla y tratado de desnudarla.

La policía dice que la descripción del indivdiuo concurre con las dadas en el mes de mayo sobre el otro terrorista.

Eduardo Sánchez fué enjuiciado en Harlem

Acusado de haber disparado contra Rafael Bonilla, del 82 este de la calle 109, Eduardo Sánchez, que dijo ser pugilista, residente en 101 oeste de la calle 112, fué enjuiciado ante el Juez Lindau de la Corte de Harlem por un delito de acometimiento y agresión, y puesto bajo fianza de $1 000 hasta próxima vista del caso.

Los disparos tuvieron lugar el día 1 de junio en la calle 114 y Avenida Lenox, después de una reyerta entre los dos individuos. Bonilla fué herido en el antebrazo izquierdo. Sánchez fué arrestado por los detectives O'Brien y Short, pero negó la acusación.

UN "CHANSONNIER" Y UNA "VEDETTE" ARGENTINOS, EN TRIUNFO

Por feliz conjunción, al mismo tiempo que Carlos Gardel—proclamado "rey del tango" y sin duda legítimo "as" de la pantalla hispanoamericana—triunfa a tambor batiente en los Estados Unidos, una linda, sugestiva y artista compatriota suya, Conchita Vila, se harta de ganar aplausos en sus actuaciones neoyorquinas, bailando y cantando en el Café Internacional, en el Teatro Variedades, y en cuantas presentaciones hace de su gracia pícara, de su sensibilidad artística y de su simpatía vencedora—de la más fina y pura ley porteña. Los dos artistas argentinos en una pose que les sugiere evocando la pampa lejana, el mate castizo y la criollería típica de la Avenida de Mayo bonaerense de donde los dos proceden.

Winship quiere ingenieros federales en las obras públicas de Puerto Rico

(Continuación de la segunda página)

ta de Pensiones para los Maestros de Puerto Rico; señor Andrés Rodríguez Barril, miembro de la Junta del Puerto de San Juan; señor Rafael Landrón Landrón, miembro de la Comisión para la Prevención de la Tuberculosis en Niños de edad Escolar; señor Bolívar Pagán, miembro de la Junta Insular de Elecciones.

MENSAJES QUE SE HAN CRUZADO ENTRE DON ANTONIO ROIG Y DON LUIS MUÑOZ MARIN

Servicio Especial de LA PRENSA

SAN JUAN, P. R., agosto 7.— El líder liberal don Luis Muñoz Marín, recibió el telegrama siguiente, del conocido centralista señor Antonio A. Roig, de Humacao:

"No es posible permanecer callado más tiempo. Su artículo publicado, demuestra que empieza usted a espantarse de su propia obra, pues mientras comisiones representativas del país clamoraban por mayor cuota azucarera y denunciaban el discrimen y atropello que se cometía con la isla, usted endosaba y aplaudía los desastrosos planes de la Administración.

"Ni la agricultura ni los estómagos pueden esperar a someterse a planes ni restricciones. El daño está hecho. Los cañaverales abandonados. Los obreros sin trabajo. El comercio paralizado. La cuota de 803,000 toneladas para Puerto Rico es en sí un desastre económico y si a eso le deducimos el 27 por ciento sobrante este año es difícil predecir hoy los resultados del desastre. Hombres competentes en el negocio de azúcar advirtieron esta situación; usted y su idealismo la combatieron; el resultado ahora lo está palpando. Se aproxima el momento de exigir responsabilidades.

"No impulse nuevos planes; es preferible que usted deje a colonos y centralistas efectuar su propia salvación, si esto fuese posible. Usted dedíquese a meditar y pedir perdón al Todopoderoso por su enorme error."

Antonio A. ROIG

El senador Muñoz Marín contestó en la siguiente forma el mensaje del señor Roig:

"Ley Costigan-Jones y Plan Chardón son dos cosas distintas. Ley Costigan-Jones provee compensación completa para agricultores y trabajadores y centralistas por la reducción azucarera. Plan Chardón provee compensación a todo Puerto Rico no sólo por restricción azucarera sino por explotación de largos años. Ley Costigan además provee base medios financieros para Reconstrucción Económica. Continúo apoyando ley Costigan y Plan Chardón pero atacaré por todos los medios a quienes perviertan el cumplimiento de la primera o se opongan a la ejecución del segundo. En cuanto a su consejo de que me allegue al Todopoderoso en meditación, permítame que solicite antes de usted, los siguientes informes:

¿Cuántos colonos había en la región de Yabucoa hace diez años? ¿Cuántos hay ahora? ¿Qué porcentaje de su caña reciben en azúcar los colonos que quedan? ¿Cuál es la incidencia de las enfermedades endémicas entre la gente pobre de Yabucoa? ¿Cuál es la proporción de mortalidad infantil? Todo esto ha de ser de sumo interés a la Justicia Divina en su día. Por ahora es de interés a la justicia humana."

Luis MUÑOZ MARIN

Lo ama y lo perdona después de una paliza

FILADELFIA, agosto 9 (AP) — Después que le propinó una paliza de tal consideración que fué necesario llevarla al hospital en estado de gravedad, la señora Gladys Crawford de 31 años de edad, manifestó "Todavía lo adoro y lo perdono".

El hombre a quien todavía quiere es su marido, Harry Crawford, de 46 años de edad y oriundo de Darby.

Con la frente hinchada por un terrible golpe dado con el pie y deteniendo de la mano a su hijita Helen de cinco años de edad, fué encontrada por la policía cuando se desmayó en la calle poco antes de la media noche.

"Lo siento mucho", manifestó rudamente Crawford, "tal vez me haya equivocado".

VAPORES

Servicio Rápido

Directo a España

Por los Lujosos, Gigantescos Trasatlánticos de la

LINEA ITALIANA

Próximas salidas

VIA GIBRALTAR

Vapor SATURNIA Agto. 11, Sept. 22
" REX.....Agto. 18, Sept. 15
" ROMA .....Agosto 24
" C. DI SAVOIA, Sept. 1, Sept. 29
" VULCANIA .....Octubre 6

VIA LISBOA

Vapor SATURNIA..Agto. 11, Sept. 22

Diríjase al Agente autorizado

Valentin Aguirre

82 BANK ST NEW YORK

Teléfonos CHelsea 3-2705 y 2706

RED "D" LINE

Servicio semanal para pasajeros y carga

De NEW YORK a PUERTO RICO CURAÇAO y VENEZUELA

S.S. LARA .....Agosto 15
S.S. CARABOBO .....Agosto 22
S.S. TACHIRA .....Agosto 29

THE ATLANTIC & CARIBBEAN STEAM NAVIGATION CO.

120 Wall St. New York

POR LOS TEATROS

(Continuación de la quinta página)

ditado al tenor; mejor diríamos, que el tenor se ha supeditado a la película, y que, sin necesidad de cambiarse el nombre, ni de intervenir a fondo en el argumento, sus actuaciones son varias, brillantes y eficaces. El "divo" —el auténtico en esta actual epidemia de falsos "divos"— aparece en la pantalla cuando debe aparecer. Y canta, justificadamente, sin forzar el curso de la acción.

Lauri-Volpi canta la página lírica del título debida a Mascagni, el "A te o cara" de "Puritanos", una napolitana y dos momentos de "Los Hugonotes". Su voz es espléndida y dúctil, y suena como en un gran coliseo de ópera. La ilusión de su presencia es perfecta.

El tipo de una imprenta causó el arresto de un anarquista

BARCELONA, agosto 9. (UP) —La detención del anarquista cubano Santiago Badiau, verificada hace mes y medio, se debió a que la policía había encontrado en posesión de varios extremistas aprehendidos una fórmula impresa para fabricar explosivos. Al entrar por sorpresa en el domicilio de Badiau se encontraron los agentes una pequeña imprenta cuyo tipo era idéntico al que había servido para imprimir la receta de explosivos.

Permiso para artistas extranjeros en España

MADRID, agosto 9. (AP) — El ministerio del Trabajo ha participado a los empresarios de teatros que, en adelante, todos los artistas extranjeros necesitarán permisos especiales antes de contratarse para actuar en los teatros españoles y que dichos permisos se concederán únicamente en circunstancias especiales.

Esta medida ha sido adoptada para aliviar el desempleo entre los artistas nacionales, de los que se calcula hay unos 4,500 sin trabajo.

Piden una audiencia en Cuba para los americanos

HABANA, agosto 9. (UP)—La secretaría de Gobernación estaba siendo hoy presionada para que conceda a los tres americanos detenidos una audiencia antes de su deportación. Los prisioneros continúan hoy en el castillo del Príncipe.

Varias organizaciones revolucionarias piden su liberación y permiso para continuar en Cuba, especialmente en el caso de Hoffman, por sus servicios en la revuelta de hace tres años.

14 nuevos pilotos aéreos se gradúan en el Perú

LIMA, Perú, agosto 9 (AP)—Después de un examen final, catorce nuevos pilotos fueron graduados ayer en el aeropuerto militar de Las Palmas. El presidente Benavides pasó revista a los nuevos miembros de la fuerza aérea y les hizo entrega de sus insignias. Al mismo tiempo distribuyó premios entre los alumnos más adelantados. A este curso recién graduado se le ha dado el nombre de "Ascenso Grau". Los pilotos hicieron varias pruebas de exhibición.

SOCIEDADES HISPANAS

(Continuación de la séptima página)

Feliu, Antonio Vázquez, Nicolás Cora, Alejandrina Masdeu.

Y miembros: Teresa Almeira, Victoria B. Andino, Orlando Bello, G. Torres Colón, Juan Angel Cruz, Hipólito Cora, Nicolás Cora, Luisa M. Dessus, Elisa Feliu, Alejandrina Masdeu, Benigno de Jesús, Ana Murphy, Pedro Murphy, Ramona Moyano, Leonor Robert, Antonio Vázquez.

VELADA LIRICO LITERARIA DESPEDIDA A J. I. SASPORT

Logrados los propósitos de hacer viable el envío a Barcelona del destacado periodista don J. Irizarry Sasport como representante al Congreso Internacional de Espiritistas que se celebraba en aquella ciudad durante la primera decena del mes entrante, "Fraternidad Universal" celebra esta noche una animada velada lírico-literaria en honor al delegado.

Se espera la asistencia de todos los espiritistas y adeptos para ésta a la vez despedida al señor Irizrry Sasport que embarca mañana.

"F. D. R. BORINQUEN CLUB"

Esta noche se reune la Asamblea de este centro social puertorriqueño para tratar sobre la renuncia de su secretario, señor Julio Castro y dos vacantes más en su directiva. También se tratará sobre el baile de inauguración de su nuevo salón social, que será anunciado en breve, y el cual ha despertado entusiasmo entre sus socios.

COMITE FRENTE UNIDO DE BROOKLYN

El Presidente del "Dutch American B. A., Inc." de Brooklyn, ha rogado la inserción de la siguiente rectificación a una reseña ofrecida a este diario por un vocal de publicidad del "Comité de Frente Unido en Brooklyn":

"Por un error quizá involuntario o por un acto de ligera apreciación aparece en dicha reseña que la Sociedad "Dutch-American", a la cual tengo el honor de presidir, se ha unido a ese movimiento.

"Asistí a dicha reunión por invitación del Comité Ejecutivo, por deber de cortesía y manifesté clara y terminantemente que mi presencia allí, no tenía carácter oficial alguno; pues para ello tenía que consultar la opinión de los miembros de la "Dutch-American Benevolent Association" quienes hasta la fecha no han tomado ninguna resolución, esperando la contesta a una comunicación enviada al Comité Ejecutivo del Frente Unido, por mandato de ellos, para poner en claro algún punto que ellos estiman de importancia para la buena marcha de la "Dutch-American."

NOTAS DEL PUERTO

VAPORES QUE LLEGAN

Viernes, 10 de agosto.

AMAPALA, de La Ceiba, agosto 5, al muelle 20, río Este, a las 8 a. m.
HAMBURG, de Boulogne, agosto 3, al muelle 64, río Norte, a las 9 a. m.
MUNARGO, de la Habana, agosto 4, al muelle 64, río Norte, a las 9 a. m.

Sábado, 11 de agosto.

GEROLSTEIN, del Havre, julio 31, al muelle D, Weehawken, por la mañana.
MORRO CASTLE, de la Habana, agosto 8, al muelle 25, río Norte, a las 8 a. m.
PRESIDENT LINCOLN, de Manila y la Habana, junio 30, al muelle 9, Erie Terminal, Jersey City, por la mañana.

Domingo, 12 de agosto.

MADISON, de Norfolk, agosto 11, al muelle 25, río Norte, a las 4 p. m.
STATENDAM, de Boulogne, agosto 4, al final de la calle 6, Hoboken, por la mañana.
VERAGUA, de Puerto Limón, Cristóbal y la Habana, agosto 5, 6 y 9, al muelle 7, río Norte, a las 5 p. m.

Lunes, 13 de agosto.

AMERICAN MERCHANT, de Liverpool, agosto 4, al muelle 58, río Norte, por la mañana.
AMERICAN SHIPPER, de Liverpool, agosto 4, al muelle 60, río Norte, por la mañana.
COAMO, de Santo Domingo y San Juan, agosto 7 y 9, al muelle 27, río Norte, a las 8.30 a. m.
COTTICA, de La Guaira, agosto 5, al muelle 12, N. Y. Docks, Brooklyn, a las 8 a. m.
FLORA, de Maracaibo y Puerto Cabello, agosto 2 y 4, al muelle 12, N. Y. Docks, Brooklyn, a las 8.30 a. m.
GATUN, de Alvaro Obregón, agosto 8, al muelle 20, río Este, a las 8 a. m.
PASTORES, de Cristóbal, al muelle 8, N. Y. Docks, Brooklyn, a las 9 a. m.
SAN JUAN, de San Juan, agosto 8, al muelle 16, río Este, a las 8.30 a. m.

VAPORES QUE SALEN

Viernes, 10 de agosto.

AGWISTAR, para Tampico y Progreso, del muelle 13, río Norte, por la mañana.
AMERICAN TRADER, para Londres, del muelle 58, río Norte, a las 4 p. m.
ASTREA, para La Guaira, Puerto Cabello, Aruba y Maracaibo, del muelle 12, Brooklyn, a las 2 p. m.
NORDKKAP, para Bilbao, Málaga, Valencia y Barcelona, del final de la calle Columbia, Brooklyn, por la mañana.
OLYMPIC, para Cherburgo, del muelle 54, río Norte, a las 10 p. m.

Sábado, 11 de agosto.

AMAPALA, para La Ceiba, del muelle 19, río Este, a las 12 m.
ANGELINA, para San Juan, del muelle 22, N. Y. Docks, Brooklyn, a las 12 m.
CALIFORNIA, para la Habana y Cristóbal, del muelle 6, Bush Docks, Brooklyn, a las 3 p. m.
COLLINGSWORTH, para Montevideo y Buenos Aires, del muelle 34, N. Y. Docks, Brooklyn, por la mañana.
EUROPA, para Cherburgo, del muelle 84, río Norte, a las 11.59 p. m.
LEVIATHAN, para el Havre, del muelle 60, río Norte, a las 12 m.
MORRO CASTLE, para la Habana, del muelle 13, río Este, a las 4 p. m.
MUSA, para Puerto Barrios y Puerto Cortés, del muelle 3, río Norte, a las 12 m.
PARIS, para el Havre, del muelle 57, río Norte, a las 12 m.
PENNSYLVANIAN, para Cristóbal, del muelle 6, Bush Docks, Brooklyn, a las 3 p. m.
SANTA ELISA, para Cristóbal, Buenaventura, Guayaquil, Talara, Callao, Mollendo, Arica, Antofagasta, Chanaral y Valparaíso, del muelle 33, Brooklyn, a las 12 m.
SAN JACINTO, para San Juan, Plata y Sánchez, del muelle 2, Este, a las 12 m.
SATURNIA, para Gibraltar, del 97, río Norte, a las 12 m.
SOUTHERN PRINCE, para Rio Negro, Montevideo y Buenos Aires, muelle 74, río Norte, a las 12 m.
TOLOA, para Cristóbal, Cartagena, Puerto Colombia y Santa Marta, del muelle 9, río Norte, a las 12 m.

PUERTO DE NEWARK

LLEGADOS

CORNELIA, en el Newark Terminal Dock, con cargamento general.
DONACONDA, en el Newark Terminal Dock, con cargamento papel.

PROXIMOS A LLEGAR

nal Dock, para cargar.
VERMAR, esperado el 10 de agosto en el Newark Seaboard Terminal, con cargamento general.
EVELYN, esperado el 14 de agosto en el Newark Seaboard Terminal, con cargamento general.
FORBES HAUPTMAN, esperado el 15 de agosto en el Newark Terminal Dock, con cargamento general.

Se repatriará a los españoles indigentes de Cuba

MADRID, agosto 9. (AP)— Esta mañana declaró el ministro de Marina, señor Rocha, que estaba madurando planes para auxiliar la repatriación de los españoles que se encuentran sin trabajo en Cuba, diciendo que en 1933 había repatriado a 5,100 compatriotas y que para 1934 trataría de traer a la Península a la mayor cantidad posible, para lo cual había solicitado créditos adicionales y precios especiales de pasajes.

¡NOS MUDAMOS!

a nuestra nueva tienda

2401 BROADWAY

— Esq. 88th St. —

¡Gran Realización!

"TAUB'S SPECIAL"

Trajes de muy buena calidad a los precios reducidos

$15.85

$19.85 — $22.85

Trajes de Lino Blanco

$12.50 y $14.50

Esta venta sólo durará unos días.

TAUB'S CLOTHES

Calle 116. Lenox Ave. "Subway" a la puerta

SE HABLA ESPAÑOL

Abierto hasta las 11 P. M.

Diganme con franqueza: "¿Hace la suavidad del Old Gold en la garganta que sea un cigarrillo mejor para las Mujeres?"

pregunta Carole Lombard

[RECIEN CONVERTIDA AL OLD GOLD]

Estimada Srta. Lombard:—

Usted convendrá que todos los fumadores, tanto los hombres como las mujeres, prefieren un cigarillo que sea benigno a la garganta . . . mas bien que áspero y rasposo.

Pero la benignidad del Old Gold a la garganta tiene un atractivo adicional. La ausencia de aderezos artificiales en el Old Gold no sólo produce una fumada más suave . . . sino una fumada más limpia . . . menos propensa a manchar los dientes ni deja olor desagradable en el aliento o la ropa.

No decimos que el Old Gold es el único cigarillo para la fumadora exigente. Pero sí decimos que no hay cigarrillo más puro ni mejor elaborado.

Atentamente,
P. LORILLARD COMPANY, INC.
ESTABLECIDOS 1760

P. S.—Condensándolo, Srta. Lombard:
No crece mejor tabacco que el que se usa en el Old Gold. Y es puro. Por eso es que los Old Golds son benignos a la GARGANTA y los NERVIOS.

Vea a CAROLE LOMBARD en "NOW AND FOREVER", su más reciente película Paramount.

EL CIGARRILLO *Benigno a la garganta*

©P. Lorillard Co.

Ayuntamiento de Madrid