TIEMPO PROBABLE
Despejado.
Más frío.

LA PRENSA

EL UNICO DIARIO ESPAÑOL E HISPANO AMERICANO DE NUEVA YORK CON CIRCULACION CERTIFICADA POR EL A.B.C.

OFICINAS:
245 CANAL ST.—NEW YORK
TELEFONO: CANAL 6-1200

VOL. XIX—NUMERO 5517 | NUEVA YORK, LUNES 1°. DE OCTUBRE DE 1934 | TRES CENTAVOS

HEMEROTECA MUNICIPAL - MADRID

La Casa del Pueblo de Madrid y sus afiliadas amenazadas de disolución; sus directivos expuestos a presidio

El juez instructor de la causa seguida por el hallazgo de armas, pide sentencias de uno a 3 años para dieciocho jefes socialistas.—Fuertes multas por promover una huelga.

MADRID, septiembre 30. (AP)—El señor Calderón, fiscal de la causa que se sigue contra los complicados en la posesión ilegal de armas y municiones encontradas en Madrid en la Casa del Pueblo, declaró ayer que pediría la disolución de dicho centro, tres años de cárcel y multas de 2,000 pesetas a siete de los procesados, y un año de cárcel para otros once individuos acusados de complicidad en el complot. Añadió que trataría de obtener también la disolución de todos los organismos afiliados con la Casa del Pueblo.

Fuertes multas a los socialistas

MADRID, septiembre 30. (AP)—Se ha impuesto una multa de cincuenta mil pesetas a la Agrupación Socialista Madrileña y otra de treinta mil pesetas a la Federación de Juventudes Socialistas, como responsables de la huelga declarada en Madrid el día 8 de septiembre.

Además, cada uno de los directivos de dichas entidades pagará 5,000 pesetas o será detenido.

Fracasa una huelga general

TOLEDO, septiembre 30. (AP)—Los conductores de automóviles y trabajadores del gremio de construcción han respondido a la llamada hecha por los sindicalistas para ir a la huelga general, aunque la mayoría de los gremios no ha hecho caso alguno a la invitación.

Trescientas bombas en casa de un portugués

MADRID, septiembre 30. (AP)—Las autoridades están buscando al aviador portugués José Meneses, después de incautarse de 300 bombas de gran tamaño en su residencia de esta capital. Los explosivos llevan la marca de la Fábrica de Suministros del Ejército de Oviedo. Dicen las autoridades que Meneses arrojó una bomba desde su aeroplano en la residencia del general Carmona, durante un movimiento revolucionario.

Se investigarán los depósitos de armas en Cataluña

MADRID, septiembre 30. (AP)—El Consejo de Orden Público de Cataluña decidió que se autorizara a un juez especial del gobierno para investigar los supuestos depósitos ilegales de armas y municiones que haya en la región.

Aunque los representantes catalanes se opusieron al acuerdo, convinieron por fin en cooperar con el juez en el desempeño de sus funciones. El gobierno mantiene que las labores de los jueces están sobre los derechos regionales, puesto que afectan a todo el país.

Tejido que resiste las balas

BARCELONA, septiembre 30. (AP)—Después de realizar pruebas

(Sigue en la octava página)

ACÚSASE A LOS RADICALES DE INSTIGAR UNA HUELGA EN NUEVA YORK

Joseph P. Ryan, presidente de la Unión Internacional de Estibadores, declara que los líderes radicales del sindicato tratan de apoderarse del "control" en los muelles de Nueva York en una huelga "no autorizada" que se dcelara hoy.

Ryan aseguró que "los elementos radicales" proyectan un paro, aunque la unión ha concluído un convenio con los navieros desde el viernes para esperar el desarrollo de los acontecimientos en la costa del Pacífico antes de tomar acción alguna.

Una comisión nombrada por el presidente Roosevelt está haciendo un estudio detallado de la situación y su informe se espera dentro de poco.

El convenio de la unión con los navieros expiró anoche y se cree que puede hacerse otro retroactivo al 1°. de octubre, según manifestó Ryan.

Diez millones de niños votarán en Rusia este año

El soviet concede el voto a las familias de los kulaks leales a la unión

MOSCU, septiembre 30. (AP)—Noventa millones de electores, diez millones más que hace tres años, tomarán parte en las elecciones generales del soviet que tendrán lugar el diez de noviembre para elegir delegados al congreso de la unión.

Los diez millones de votos nuevos se componen casi en su totalidad de jóvenes y niños, hijos e hijas de los kulaks que trabajan útilmente para el soviet. El comité central ejecutivo promulgó hoy

(Sigue en la octava página)

La huelga textil en Ecuador recibe muchas adhesiones

5,000 estudiantes y obreros de otras ramas organizan desfile de solidaridad

GUAYAQUIL, Ecuador, septiembre 30 (UP).—Los obreros de las fábricas de tejidos del interior se declararon ayer en huelga, demandando aumento de salarios y reducción de horas de trabajo. Los huelguistas se comportaron ordenadamente, y las fábricas estaban custodiadas por los piquetes al mismo tiempo que por la policía. El gobierno envió un representante para mediar entre los patrones y empleados. El centro de la huelga estaba en Ambato.

Amenaza hacerse general

QUITO, Ecuador, septiembre 30 (AP).—La huelga de los trabajadores textiles ha sido reforzada con las adhesiones de todos los grupos obreros y universitarios del país. Los representantes de éstos organizaron en la capital un enorme desfile al cual se unieron cinco mil simpatizadores, habiéndose formado comités para levantar fondos de resistencia. Se anuncia la posibilidad de una huelga general obrera de solidaridad.

Muertos, heridos en accidente

QUITO, Ecuador, septiembre 30 (AP).—En las inmediaciones de Latacunga se volcó un autobus cargado de pasajeros, muriendo algunos y quedando varios heridos. Salió un convoy a auxiliarlos.

Trujillo ministro en Colombia

QUITO, Ecuador, septiembre 30 (AP).—Informaron telegráficamente de Bogotá que José Vicente Trujillo había sido declarado

(Sigue en la sexta página)

UN COMPLOT EN BOGOTÁ PARA DERROCAR AL PDTE. LÓPEZ EN FAVOR DE OLAYA HERRERA

QUITO, Ecuador, septiembre 30 (AP).—El diario "El Comercio," de esta capital, publica una correspondencia de su corresponsal en Pasto, población colombiana próxima a la frontera con el Ecuador, quien da cuenta que el 25 de octubre próximo iba a organizarse en Bogotá un golpe de estado militar con el objeto de derrocar al presidente de la república, doctor Alfonso López.

El movimiento de rebelión de que se trata por el corresponsal, estaba preparado en favor del ex-presidente, doctor Olaya Herrera y se había organizado para comenzar en el cuartel de la policía de la capital.

Descubierto el complot a pesar de todas las precauciones tomadas por los conjurados, el director general de Policía, coronel Tulio Rubiano, fué destituído y reemplazado en el acto por el doctor Alberto Pumarejo, ministro de Guerra en el gabinete del doctor López.

El nuevo director general de Policía, según estos informes, procedió sobre la marcha a efectuar una substitución completa de los jefes y subalternos de la policía por personas de su absoluta confianza y adictos al gobierno del presidente López.

La noticia del descubrimiento del complot ha producido considerable sensación en los medios políticos colombianos, en los cuales hay hace meses intensa agitación como eco de la apasionada campaña electoral realizada por partidarios y adversarios del actual ejecutivo y del ex-presidente Olaya Herrera.

Alemania celebra su segunda fiesta de recolección

Notóse menos entusiasmo por la fogosa oratoria del canciller Hitler

HAMELN, Alemania, septiembre 30. (AP) — El Canciller Adolfo Hitler recibió hoy un aplauso relativamente escaso de los 700,000 agricultores y campesinos reunidos para los festivales nacionales de la cosecha.

El fuehrer exhortó a sus oyentes para que hicieran mayores esfuerzos en la lucha de la patria contra las dificultades financieras, manifestó nuevamente que el régimen nazista había proporcionado gran ayuda a la agricultura y prometió días mejores en un futuro cercano.

"Los nazistas no han creado nuevas dificultades a los agricultores, dijo. Los tiempos más difíciles de nuestra historia están ya detrás de nosotros, pero los agricultores no deben descansar ahora, cruzándose de brazos.

"Hemos tenido éxito y el pueblo puede, nuevamente, tener fe. Comenzamos el invierno pasado llenos de inquietudes, pero reunimos 350,000,000 de marcos para aliviar el hambre y las necesidades."

Aunque no se notó el entusiasmo acostumbrado por la fogosa oratoria del canciller, según opinan muchos observadores, los campesinos aplaudieron con vigor la demostración típicamente nazista preparada para provocar su cooperación: despliegues de fuerzas militares, muchedumbres, banderas, estandartes y música.

En todo el Reich se celebraron fiestas idénticas aunque en menor escala.

Las calles de todas las poblaciones alemanas estaban decoradas con guirnaldas de abeto, paja, flores, y llenas de banderas.

(Sigue en la quinta página)

Los Cardinals se adjudicaron ayer el "pennant" Nal.

Derrotaron en St. Louis a los Reds por nueve carreras a nada

ST. LOUIS, septiembre 30. (AP)—Los Saint Louis Cardinals reconquistaron esta tarde el campeonato de la Liga Nacional de baseball derrotando a los Cincinnati Reds por 9-0, mientras los Brooklyn Dodgers derrotaban a los New York Giants por 8-5.

La victoria de los Cardinals fue hoy la culminación de una gloriosa batida que comenzó en la mañana del 7 del actual, cuando los Cardinals les iban a la zaga a los aparentemente formidables Giants por siete juegos completos.

Dizzy Dean se hallaba al punto de coronar su esfuerzo supremo por adjudicarse su séptimo triunfo "shut-out" de la temporada, o ver desvanecida esta esperanza, cuando se recibió la noticia del triunfo de la novena de Brooklyn sobre los soldados de Bill Terry, a la altura del noveno "inning".

Después de un "sencillo" de Pool, Schulmerich "dobló" y Comorosky recibió un pase a la primera, sin ningún "out". En estos instantes llegó la anhelada noticia: ¡los Giants habían sido derrotados! El campeonato era ya irremediablemente de los Cardinals.

Dizzy cobró entonces los bríos necesarios. "Estroqueó" a Clyde Manion y Ted Petoskey, quien fué enviado a batear por Frey; y luego le disparó una "ligera" al paqueño Sparky Adams, que contestó con un "foul" que cogió Bill Delancey.

Cuando Dizzy vió caer el "foul" en el guante de Lancey, echó a correr hacia su compañero de batería, le arrebató la bola y apenas si tuvo tiempo de llegar al "dug-out" antes de que los entusiama-

(Sigue en la sexta página)

SE PRETENDE QUITAR LAS RIENDAS DE LA A. F. L. DE MANOS DEL PRESIDENTE GREEN

SAN FRANCISECO, septiembre 30. (AP) — Sobre los hombros de Mr. William Green gravita la solución de uno de los conflictos más grandes que se registran en la historia contemporánea de la Federación Americana del Trabajo.

Los líderes obreros, representantes de los trabajadores de las diferentes ramas de la industria americana, han venido celebrando reuniones con el propósito de allanar las dificultades y de establecer un plan de acción conciliatorio, antes de que la convención se declare oficialmente abierta mañana.

Algunos creen ver en esta controversia una prueba para que el Presidente Green de la A. F. L. demuestre sus fuerzas en la organización. Otros creen que las disputas surgidas con relación a la negativa del Departamento de Construcciones de admitir nuevamente las uniones internacionales de carpinteros, albañiles y electricistas, serán usados como base de una campaña con el fin de quitar de manos de Mr. Green la presidencia de la Federación Americana del Trabajo.

La posición asumida por el grupo que integra el Departamento de la rama de Construcciones, en el sentido de no dar representación a las uniones internacioales mencionados anteriormente, se basa en que creen los primeros que darles una nueva oportunidad acarrearía un estado de desunión y de poca harmonía en tal departamento.

Los líderes de estas tres uniones han dicho que la presente administración del Departamento de Construcciones no es lo suficientemente agresiva y que por lo tanto han hecho todo lo posible porque se elija un nuevo presidente y un nuevo secretario.

Se cree que Mr. Green, con el propósito de eliminar cualquier discusión de esta índole que se suscite en la convención ha formulado un plan conciliatorio para ver si las dos facciones llegan a un acuerdo.

Algunas de las más destacadas figuras de la A. F. L. han dicho que es muy posible que Mr. Green solicite del Departamento de Construcciones que se readmitan las uniones que se retiraron de su seno en el pasado y que a su vez estas tres uniones se comprometan a no seguir protestando hasta que se celebren las próximas elecciones generales en el Departamento.

Mr. Green se ha negado a discutir el asunto hasta que no tenga una conferencia con el Consejo Ejecutivo y el grupo disidente.

Si este asunto no puede ser solucionado en las reuniones que se están llevando a cabo, entonces será llevado a la convención para que sea discutido y se solucione en definitiva. Mr. Green ha manifestado que la acción del depar-

(Sigue en la sexta página)

DIPUTADO FRANCÉS SE BATE CON UN ABOGADO DE PARIS POR EL ESCÁNDALO DE STAVISKY

SAINT MALO, septiembre 30. (AP)—En un duelo a espada, Guy Lachambre, subsecretario en el Gabinete del primer ministro Daladier durante el escándalo de Stavisky, hirió hoy a un abogado parisién en el brazo. El encuentro sólo duró dos minutos.

El abogado, Jacques Renouvin, insultó a Lachambre públicamente, abofeteándole en el rostro en una calle de esta ciudad la semana pasada, y le calificó de "asesino" porque era miembro del Gabinete de Daladier.

La querella es resultado del escándalo de Stavisky y de los motines que provocó el 6 de febrero frente a la Cámara de los diputados en París. Lachambre es diputado.

Con sus testigos los duelistas se dirigieron por la mañana a un hipódromo cercano. Lachambre despachó a su adversario rápidamente hiriéndole en el brazo derecho en el primer asalto.

La herida fué ligera, pero el convenio exigía que el duelo terminara tan pronto hubiese la primera sangre. Los médicos curaron la herida de Renouvin y los dos adversarios abandonaron el campo sin reconciliarse.

Este es el tercer duelo a consecuencia del escándalo de Stavisky.

El encuentro no tuvo la solemnidad de los dos primeros, pues los duelistas estaban vestidos en ropas de calle y gorras. Lachambre tenía una camisa azul y su actitud era despreocupada e impasible.

No obstante, el duelo da otra indicación del resentimiento que hierve en Francia por los motines del invierno.

Otro incidente todavía más significativo que el duelo tuvo lugar después de éste. Uno de los testigos de Lachambre fué el general Barthelmy, presidente de la sociedad de oficiales de la reserva de Saint Malo. La sociedad pidió la renuncia del general por haberse asociado con Lachambre.

El incidente que provocó el duelo, al parecer no tuvo premeditación. Lachambre pasaba por una de las calles de Saint Malo en su automóvil, que se detuvo en una esquina obedeciendo las señales de tráfico.

Reconociendo al ex ministro del Exterior y actual miembro de los diputados, Renouvin se acercó al carro y abofeteó dos veces el

(Sigue en la tercera página)

EL PROBLEMA CHACO QUEDÓ EN MANOS DE HISPANO AMÉRICA

El comité de 22 de la Liga nombra grupo ejecutivo de cinco hispanoamericanos

GINEBRA, septiembre 30 (UP)—Los esfuerzos de la Liga de las Naciones para terminar la guerra del Chaco estaban concentrados ayer en un grupo de naciones sudamericanas que actuaban en representación del lento y poco práctico comité especial de conciliación formado por 22 países.

A Bolivia y al Paraguay se les pidió que enviaran representantes con poderes amplios para participar en las negociaciones en Ginebra.

El hecho de reducir el grupo a cinco —Méjico, Chile, Argentina, Perú, y Venezuela— no sólo permite trabajar con más rapidez, sino que incidentalmente resuelve un enredo relacionado con la doctrina Monroe, complicación que fué introducida por el Uruguay, al pedir a la Liga que el arreglo del asunto fuese dejado exclusivamente a las naciones americanas.

El comité de nueve, que consiste de ocho estados hispano-americanos y de Checoeslovaquia, fué el que creó el grupo ejecutivo, el cual eligió a Francisco Nájera, de Méjico como presidente. Los cinco del grupo ejecutivo

(Sigue en la sexta página)

ITALIA NIEGA QUE HAYA CONCERTADO PACTO CON FRANCIA

Declárase falso el rumor de un empréstito de dos mil millones de liras

ROMA, septiembre 30. (AP) — Un representante del gobierno negó hoy rotundamente los informes que circulan de una alianza militar, política y económica entre Italia y Francia, bajo la cual Francia concedería a Italia un empréstito de 2,000,000,000 de liras e Italia renunciaría a su nuevo programa de competencia naval en el Mediterráneo.

"Estos informes, además de ser falsos, no son siquiera lógicos, dijo el representante. "Son contrarios a la política italiana bajo el régimen fascista, que ha sido de no aceptar empréstitos del extranjero, pues el pago de intereses rompería el equilibrio de la lira.

"Además, si se trata de pedir dinero prestado, hay mucho en el mercado interno, como lo demuestra el aumento de ahorros en los bancos italianos.

"Cualquiera que sea la aproximación que produzca la visita del Ministro del Exterior de Francia, Louis Barthou, nunca se llegará a una alianza."

El representante añadió que Barthou probablemente no vendrá a Roma sino en noviembre, pues

(Sigue en la quinta página)

Nuevo golpe revolucionario en Cuba temido por el gobierno intensifica la batida contra los "auténticos"

Orden de aprehensión contra el doctor Guiteras.—Témese un complot entre oposicionistas y ex oficiales del ejército.—Hoy se intentará otra huelga general.

HABANA, septiembre 30. (U. P.) — Hostigado por la creciente intranquilidad obrera, el gobierno cubano preparábase hoy a aplastar un denunciado complot político, en el cual se afirma están complicados destacados leaders de la oposición y ex oficiales del ejército.

Se ha sabido hoy de fuente extra oficial que se han dictado ya órdenes de aprehensión conta el doctor Antonio Guiteras, ex secretario de Guerra y Gobernación del régimen del doctor Grau San Martín, y contra otros leaders del Partido Revolucionario Cubano. Acúsaseles de estar dirigiendo una conspiración contra el gobierno.

Rechazando el decreto del presidente Mendieta, por el cual se reintegran a la Compañía Telefónica Cubana, empresa norteamericana, las propiedades que habían sido ocupadas por el gobierno, los huelguistas han lanzado un llamamiento al proletariado cubano para que les apoye en su resistencia. Los huelguistas, que insisten en que la empresa vuelva a dar sus empleos a todos los que fueron al paro, son acusados de realizar una agitación para provocar una huelga general.

La agitación comunista que iba encaminada a lograr el paro general en el puerto, ha fracasado al parecer, pero los conductores de taxímetros, camiones y autobuses y chauffeurs privados, han amenazado con declararse en huelga mañana, en protesta contra las contribuciones impuestas al tráfico rodado y contra el alto precio a que se vende la gasolina.

En Caibarien témese la falta de provisiones alimenticias, al llegar la huelga general que ha paralizado enteramente aquel puerto, a su sexto día. Témese que la huelga se extienda aún más mañana.

Un meeting celebrado por los 256 huelguistas de la Telefónica terminó con el acuerdo unánime de rechazar el decreto del gobierno en que se impone la readmisión de 200 huelguistas, pero negando el beneficio de tal decisión a los restantes por ser inaceptables tanto a la empresa como al resto del personal de la misma, como autores de actos de sabotaje e intimidación desde que se declaró el paro.

Las propiedades de la Telefónica Cubana fueron ocupadas por el gobierno hace un mes, al cabo de prolongada perturbación obrera entre su personal y la negativa de la compañía a readmitir a los empleados expulsados como lo ordenaba un decreto de la secretaría de Gobernación.

Hoy se tomaron especiales precauciones por la policía y las tropas, en previsión de desórdenes

(Sigue en la segunda página)

Una mujer misteriosa será el principal testigo en el caso de Bruno Hauptmann

Evidencia directa en los libros del acusado. — Continúan las pesquisas en la casa.—Búscase a un ex policía del Bronx, íntimo amigo de Hauptmann

El caso del estado de Nueva York contra Bruno R. Hauptmann por el secuestro del hijo del coronel Lindbergh, según las autoridades, se ha hecho más seguro con el descubrimiento de que un conocido muy antiguo del doctor John F. Condon, el "Jafsie" del caso, se halla detenido en el Bronx y completamente incomunicado.

Los agentes federales y las autoridades del estado de Nueva York y las de New Jersey, dicen que nuevos testigos presentarán evidencia irrefutable de naturaleza tal, que la convicción de Hauptmann se da por completamente cierta.

Testigo misterioso

Uno de los nuevos testigos es "la mujer misteriosa" que había sido objeto de pesquisas durante varios días, pero no fué hasta ayer que asumió una importancia primordial.

Es una muchacha de poco más de veinte años, excepcionalmente bonita, conocida desde hace mucho tiempo por el doctor Condon, quien pagó los $50,000, y se dice que sabe perfectamente la disposición que dió Hauptmann al dinero del rescate. Agrégase que también ha dado informes al fiscal Foley, del distrito del Bronx, de un ex policía de ese barrio, íntimo amigo de Hauptmann cuando éste se hallaba en City Island, y las autoridades buscan ahora activamente a este sujeto.

El fiscal Foley admitió la existencia de la testigo, pero su identidad se mantiene en el mayor secreto.

Dícese también que el fiscal tiene contra Hauptmann otra irrefutable pieza de convicción: los dos diarios en que éste llevaba anotados minuciosamente todos los detalles de sus operaciones financieras.

Se ha sabido que estos libros han dado a las autoridades información específica indicando varias tiendas donde el sospechoso cambió varios billetes de los del rescate. Los propietarios comparecerán a declarar.

Tanto las autoridades del Bronx como las federales manifiestan que el caso toca a su fin.

Un funcionario del Departamento de Justicia aseguró que los últimos descubrimientos quitan todos los visos de "circunstancial" que pueda tener la evidencia recogida hasta ahora y com-

(Sigue en la segunda página)

EL REY DE BULGARIA ENCANTADO DE SU VISITA A YUGOESLAVIA

SOFIA, Bulgaria, septiembre 30 (AP).—Después de cuatro días de continuas ovaciones populares, banquetes oficiales e importantes conferencias políticas, el rey Boris de Bulgaria y los miembros de su séquito, altos funcionarios de Bulgaria, el rey Alejandro y la reina María de Yugoeslavia, salieron hoy para Belgrado.

Les acompañaba el ministro del Exterior de Bulgaria, Bogoljus Vevtich.

El rey Alejandro se manifiesta encantado de su visita, la que le ha dado, según declaró, nuevos puntos de vista sobre los problemas búlgaros.

Pronóstico que como resultado de la visita las relaciones entre los dos países se harán mucho más íntimas que los dos países de ahora en adelante vivirán en paz y amistad en lugar de enemistad y recelos.

DOS CONVICTOS SE ESCAPAN DE LA CÁRCEL DE RICHMOND; GUARDIA GRAVEMENTE HERIDO

RICHMOND, Va., septiembre 30. (AP)—Walter Legenza y Robert Mais, cuadrilleros condenados a muerte por homicidio, que lograron escapar de la cárcel de esta ciudad, siguen eludiendo a la policía, hallándose más de mil agentes en las pesquisas más extensas de que se tiene noticia en el estado.

En el cuartel general de la policía se nota esta noche una febril actividad. Todos los detectives siguen cuantos indicios se han descubierto y allanan casas donde se sabe que viven o han vivido amigos de los dos fugitivos.

Las autoridades son de opinión que los dos convictos no han salido de la ciudad, o que están en sus cercanías, después de escaparse ayer disparando contra tres guardias, apoderándose de un camión del correo y más tarde de un automóvil particular.

La policía de Virginia, Maryland, North Carolina y el Distrito de Columbia, junto con agentes del Departamento de Justicia, policía de los condados y guardias del correo, toman parte en las pesquisas. Todos los caminos de Virginia están cuidadosamente vigilados.

Los agentes tienen orden de encontrar a Legenza y a Mais vivos o muertos.

El alcalde J. Fulmer Bright ofreció una recompensa de $1,000 por su captura o muerte.

El juez John L. Ingram y el procurador del estado, T. Gray Haddon, proyectan que el gran jurado haya una investigación de la fuga, particularmente de la manera en que fueron introducidas las armas usadas por los dos criminales.

Ambos debían ser trasladados a las celdas de los condenados a muerte el martes, Legenza para ser electrocutado el 22 de octubre y Mais el 2 de noviembre, por el asesinato de E. M. Hubbard, chófer de un camión de la reserva federal durante un atraco efectuado aquí el 8 de marzo.

El agente Willam A. Toots se halla en estado desesperado a consecuencia de los balazos que recibió cerca del corazón, disparados por los dos fugitivos al tropezarse con ellos a la entrada de la cárcel.

Sin haber revelado aún la naturaleza de los cargos, las autoridades han detenido a Mrs. Elizabeth Mais, madre de Mais, y en el patio de la cárcel encontraron una lata vacía que los guardias dicen fué traída a su hijo por su madre.

Dícese que la lata estaba soldada y que Mrs. Mais al venir con ella declaró que contenía un pollo, pero la policía cree ahora que en realidad contenía los dos revólveres.

Se busca también activamente a Mrs. Marie McEever, amiga de Mais, a la que hace pocos días se ordenó que abandonara la ciudad por "no ser mujer de buena fama". La policía dice que en las pesquisas efectuadas en el cuarto del hotel donde vivía se encon-

(Sigue en la tercera página)

EL COMITÉ DE AGRUPACIONES PRO FIESTA DE LA RAZA PROSIGUE LOS PREPARATIVOS

Avanzan muy satisfactoriamente los detalles de organización emprendidos por el Comité de agrupaciones hispánicas "Pro Fiesta de la Raza", con el fin de celebrarla este año con la brillantez que requiere la representación de la veintena de nacionalidades nuestras. Todos los participantes manifiestan un latente espíritu de confraternidad y cooperación para elevar al máximo de la perfección la celebración de tan memorable fecha.

Los debates son llevados por el presidente con tacto, inteligencia y equidad, y sólo faltaría para que el lucimiento fuera completo, que las agrupaciones que no lo hayan realizado se asocien al acto y den, de este modo, una prueba de civismo hispánico común que serviría para elevarnos por igual ante propios y extraños.

La sesión del viernes por la noche, presidida por la comisión del Centro Mejicano de N. Y. e integrada por los señores Mariano Montero Villar, doctor Salvador Mendoza y José Murguía, adelantó notablemente la labor coordinadora de la manifestación cívica que se verificará el día 13 por la mañana ante la estatua de "Colón español" del Parque Central.

Abierta la sesión por el señor Montero Villar, se leyeron dos proyectos del programa de la celebración; uno presentado por el Comité Ejecutivo, y otro por la señora Margarita Robles de Mendoza, presidenta de la Unión de Mujeres Americanas. Ambos eran similares y se acordó discutirlos, llegándose a conclusiones en los siguientes puntos.

Al frente de la manifestación figurarán las banderas de Estados Unidos, España y de la Raza, que serán portadas por las representaciones apropiadas, habiéndose invitado al señor Ministro del Uruguay en Washington don José Richling para llevar la de la Raza y representar al capitán uruguayo Angel Camblor, diseñador de la bandera, y a la señora Ray M. Llod, dama uruguaya, para representar a Juana de Ibarbourou, madrina de la misma.

Seguidamente formarán las agrupaciones hispanas por orden alfabético, a cuya cabeza figurará el señor director de "La Prensa", a quien se concede este honor,— en resolución adoptada,— como reconocimiento a la labor unificadora que realiza este diario.

Las agrupaciones se situarán

(Sigue en la tercera página)

Ayuntamiento de Madrid

Seis mil dólares para la colocación de los tubos del acueducto en S. Juan, P. R.

Don Manuel Vila Mayo murió repentinamente. — El Juez Pérez Rey agredido con una navaja.—Una guagua se volcó resultando un muerto y varios individuos con contusiones y fracturas.—Lance entre los señores A. Rocafort y A. Serracante.—Sucesos varios.

(Por correo aéreo)

SAN JUAN, P. R., septiembre 28. — La Rehabilitación aprobó una asignación de $6,000 para ser invertidos durante el mes de septiembre en las obras de la colocación de la tubería en el acueducto de San Juan.

Así le fué informado al City Manager de San Juan, don Jesús Benítez Castaño.

DON MANUEL VILA MAYO

SAN JUAN, P. R., septiembre 28.—Recibimos la noticia de haber muerto repentinamente el distinguido caballero don Manuel Vilá Mayo, Gerente de la "Porto Rico Telephone Co." y de la Estación Rediodifusora W. K. A. Q. y miembro connotado de la sociedad puertorriqueña.

EL JUEZ PEREZ REY

PONCE, P. R., septiembre 28.—Fué agredido el juez de paz licenciado Fernando Pérez Rey, con una navaja que le mutiló el rostro al producirle una herida que le desprendió el labio superior.

Se acusa de este hecho a Gumersindo Arce (a) San Germán. Existe la coincidencia de que el juez había ordenado el arresto de unas mujeres de la vida alegre entre las que se hallaba la querida del presunto autor del hecho.

Se ha iniciado la investigación, que no ha terminado aún.

UNA GUAGUA

MAROVIS, P. R., septiembre 28.—En la carretera número 20, Km. 6.-2 del barrio Torrecillas de esta jurisdicción (Morovis), la guagua Federal número C-7069, propiedad de Ignacio Souffront, de Catao, dedicadas al negocio de venta de provisiones por la isla y manejada por el empleado Miguel Angel Muñoz Jr. chauffeur No. 21805, de 26 años de edad, vecino de Cataño, se volcó yéndose a la cuneta con varios árboles, resultando el vehículo destrozado y lesionadas las siguientes personas; el chauffeur Miguel A. Muñoz Jr. con la pierna derecha fracturada; Lorenzo Muñoz de 20 años, de la misma residencia que el anterior y hermano de él, que resultó con la pierna izquierda fracturada; además ambos recibieron golpes en diferentes partes del cuerpo; Ramón Luis Serrano, de Cataño, que viajaba en la misma guagua salió con leves contusiones en el cuerpo. Miguel Angel Meléndez, de 21 años, residente en Corozal, que viajaba en el estribo derecho de dicha guagua, recibió golpes de tal naturaleza que quedó muerto en el acto.

El honorable Juez de Paz de Morovis y la Policía Insular, se hicieron cargo de la investigación de rigor. Los familiares del fenecido recogieron el cadáver. El doctor Fernando Asencio asistió a los heridos.

LANCE ENTRE LOS SEÑORES ANTONIO ROCAFORT Y ANTONIO SERRACANTE

SAN JUAN, P. R., septiembre 28.—En la calle San José de esta ciudad se registró un lance entre los señores Antonio Rocafort y Antonio Serracante, elementos muy conocidos, recibiendo el primero tres disparos de revólver que según investigaciones, le hizo Serracante. El herido fué trasladado urgentemente al Hospital de Medicina Tropical y el agresor arrestado por la policía.

Llevado este último a presencia del honorable Juez González de la Corte Nocturna se le acusó de un delito de acometimiento y agresión señalándosele $500 de fianza para su libertad provisional.

SUCESOS VARIOS

AGUADA, septiembre 28.—En en el barrio Mameyes, la señora Micaela Pérez Cortés, de 50 años de edad, natural de Aguada, se suicidó en su residencia, ahorcándose. el doctor Manuel Meléndez examinó el cadáver.

BAYAMON, septiembre 28.—En el barrio Guaraguao Arriba, la joven Catalina M. Hernández, de 17 años de edad, natural de Bayamón y residente en el expresado barrio, se suicidó colgándose de un árbol cerca de su casa. Los familiares informaron que dicha joven hacía días que tenía perturbadas sus facultades mentales.

MANATI, septiembre 28.—Antonio Vázquez dió muerte con un revólver a Juan Rodríguez. El matador fué arrestado ocupándosele el arma. El señor Fiscal del Distrito entiende en el asunto.

PEÑUELAS, septiembre 28.—En su residencia en la calle Melilla, Pedro Ferrer Gotay, de 23 años, natural de Peñuelas, ingirió "pasta eléctrica", que es veneno, y falleció al día siguiente en el Hospital de Distrito, de Ponce. Estaba enfermo y determinó suicidarse.

PONCE, septiembre 28.—En la calle Norte de la Plaza del Mercado, Benjamín Meléndez Torres, blanco, de 22 años de edad, natural de Ponce y residente en la calle Mayor Cantera, con un arma cortante infirió a Armando Alvarez una herida en el vientre, la cual le interesó los intestinos y el estómago, otra herida punzante debajo del brazo izquierdo, y tres más en las manos. El herido fué recluído en el Hospital Municipal, asistido por el doctor Matta, en donde falleció. El acusado fué arrestado y el honorable Fiscal de Distrito le acusa de Homicidio Voluntario y le ha fijado fianza de $2,000.00.

MUERE EN LIMA EL DEPORTISTA DEMETRIO OLAVEGOYA EN FATAL ACCIDENTE DE POLO

LIMA, Perú, septiembre 30 (AP). Demetrio Olavegoya, de 45 años de edad, rico hacendado, de prominencia social, murió anoche de una hemorragia interna causada por una caída del caballo ayer en la tarde, en un juego de polo en los terrenos del Country Club. Olavegoya no dió importancia a la caída y montó otra vez hasta terminar el juego, pero al llegar a su casa se sintió enfermo y murió poco después a pesar de los esfuerzos de los médicos por salvarle la vida.

Olavegoya estaba relacionado con los círculos textiles y bancarios y había participado en varias actividades de bienestar social. Era íntimo amigo de don Agustín Edwards, diplomático, político, periodista y banquero chileno, quien, al llegar mañana a Lima, iba a ser huésped de Olavegoya en un banquete. Los funerales se efectuarán el lunes.

Más records de los Douglas

LIMA, Perú, septiembre 30 (UP).—Un nuevo record de velocidad de vuelo comercial en Sud América fué alcanzado por el segundo avión Douglas de transporte de la Pan American Airways, al efectuar el viernes el recorrido desde Cristóbal, Zona del Canal, a Lima en nueve horas.

Saliendo de Lima a las 6:30 de la mañana, el avión llegó ayer a Arica tres horas más tarde, y a Antofagasta al mediodía. Debido al mal tiempo, fué obligado a pasar allí la noche, antes de continuar a Santiago.

Arresto de 2 comunistas famosos

LIMA, Perú, septiembre 30 (AP).—La policía arrestó hoy a dos agentes del Soviet, James Goldenberg, y James Cuperman, polacos ambos, que entraron al país con pasaportes de Rumania y Costa Rica, respectivamente. Eran buscados desde hace mucho tiempo como propagandistas rojos. Practicado el allanamiento de su cuarto en una casa de huéspedes, se les encontró una enorme cantidad de material impreso, copias al mimeógrafo, 30,000 fotografías de Lenin, y una gran colección de libros y periódicos comunistas publicados en Montevideo, Londres, Chicago, Buenos Aires, Habana, y copias de sus comunicaciones con las oficinas generales de Montevideo. Habiendo confesado el objeto de su misión, que era organizar la tercera internacional en el Perú, serán expulsados del país sumariamente. Ambos se hacían pasar como vendedores ambulantes.

El Gabinete se muestra firme

LIMA, Perú, septiembre 30. (UP)—Los partidos de la minoría en la Asamblea Constituyente han estado haciendo, desde que ésta empezó sus sesiones en julio 31, continuos esfuerzos por dividir el Gabinete, pero no lo han podido lograr.

Las mociones pidiendo interpelación a los ministros de Marina, Justicia y Obras Públicas han sido desechadas. Una moción fué pasada, sin embargo, llamando al ministro Henriod, del Interior, a explicar sus motivos para cerrar cuatro periódicos de Lima. El ministro recibió un voto de confianza, por 37 contra 14.

La Asamblea se compone de 52 nacionalistas, 18 decentralistas, 8 liberales, 5 Unión Revolucionaria, 5 Social Nacionalistas, 5 socialistas, un social demócrata, un demócrata, 4 apristas y 16 independientes. Hay además 22 apristas que fueron expulsados por la mayoría en 1932.

El "Real Felipe" quedó vacante

CALLAO, Perú, septiembre 30. (UP)—Un fuerte que tiene más de ciento cincuenta años de edad

(Sigue en la tercera página)

Nuevo golpe revolucionario en Cuba temido por el gobierno

(Continuación de la primera página)

con motivo de la fecha del cuarto aniversario del asesinato del estudiante Rafael Trejo. Un transeunte fué herido en la madrugada por la explosión de una bomba en la esquina de las calles Figueras y Vives.

Los raids contra los auténticos, como se llaman a sí mismos los partidarios del doctor Grau San Martín, se prolonga desde hace varios días ya. Varias estaciones de radio fueron clausuradas la semana última, por afirmarse que habían servido de centros de propaganda subversiva de ese partido.

Preparando la huelga del tráfico

HABANA, septiembre 30. (AP)—Las autoridades dedicáronse en la mañana de hoy a desbaratar los que denunciaban como planes comunistas para intentar la huelga general, que debía iniciarse con el paro de los transportes. A primera hora de la madrugada agitadores izquierdistas aparecieron en los establecimientos de diversión nocturna, advirtiendo a los concurrentes que se retiraran inmediatamente, so pena de sufrir las explosiones de bombas en los edificios respectivos. Desconocidos que circulaban en veloces automóviles hicieron disparos en la madrugada contra la estación de policía de Almendares, respondiendo la guardia militar allí estacionada con fuego de fusil. No se han recogido heridos ni indicio alguno sobre la identidad de los agitadores.

La policía ha puesto en libertad a nueve de los detenidos auténticos, a quienes se sospechaba de complicidad en la desaparición de 3,000 libras de dinamita que se llevaron los terroristas de Guanabacoa.

Mendieta niega que se vaya a usar violencia

HABANA, septiembre 30. (UP)—Las declaraciones hechas ayer por el presidente Mendieta, negando rumores de estar a punto de adoptar su gobierno una política de violencia y dureza contra sus adversarios y los terroristas militantes, están siendo comentadísimas. El Presidente hizo un llamamiento a todos los cubanos para que apelaran a su paciencia y patriotismo en la tarea de hallar solución a los problemas nacionales pacíficamente.

"No necesito recurrir a procedimientos de violencia, declaró el Presidente, para gobernar el país. El rumor de la formación inminente de un nuevo "gabinete de combate" es fantástico."

La casa de Menocal registrada

HABANA, septiembre 30. (AP)—Ha causado impresión la noticia de haber sido registrada por agentes de la policía secreta la quinta Durañona, del término de Guajay, propiedad del ex presidente Menocal, asumiéndose que se trataba de descubrir un depósito de armas en ella. El hijo menor del expresidente, doctor Raúl G. Menocal, que se hallaba en la finca, dirigió una protesta enérgica al coronel Mendieta, recordándole que con el hecho realizado se violaban las garantías constitucionales.

M. Cardona resultó con una herida en el pecho en un asalto en Harlem

Fuimos informados por el señor Manuel Cardona, de 33 años de edad y quien resie en el número 14 de la Avenida Morningside que, encontrándose en la calle 118 cerca de la Quinta Avenida se le acercó un individuo de color, el cual, tomándole el sombrero, se dirigió a una de las casas cercanas. Cardona, según sus manifestaciones, fué tras el individuo y al entrar a la casa mencionada se encontró con cinco negros americanos más, quienes le golpearon e hirieron en el lado derecho del pecho después de robarle.

El caso fué informado a la policía, la que empezó a hacer la investigación del suceso.

Cardona fué llevado al Harlem Hospital, en donde fué atendido y enviado a su residencia, por ser la herida de carácter leve.

Zar ascendido por Argentina a Comandante de Marina

BUENOS AIRES, septiembre 30 (UP)—El capitán Marcos Zar, mencionado durante la investigación del tráfico de municiones llevada a cabo por el senado de los Estados Unidos, fué ascendido hoy a comandante de marina.

Cierran la Universidad de Nuevo León, Méjico

MONTERREY, Méjico, septiembre 30. (UP). — El congreso del estado aprobó ayer un decreto ejecutivo que ordena el cierre de la universidad de Nuevo León debido a la prolongada agitación y desórdenes estudiantiles.

Se supo en los círculos oficiales que el gobierno establecería una nueva universidad socialista del estado.

EL PUENTE DEL "GOLDEN GATE"

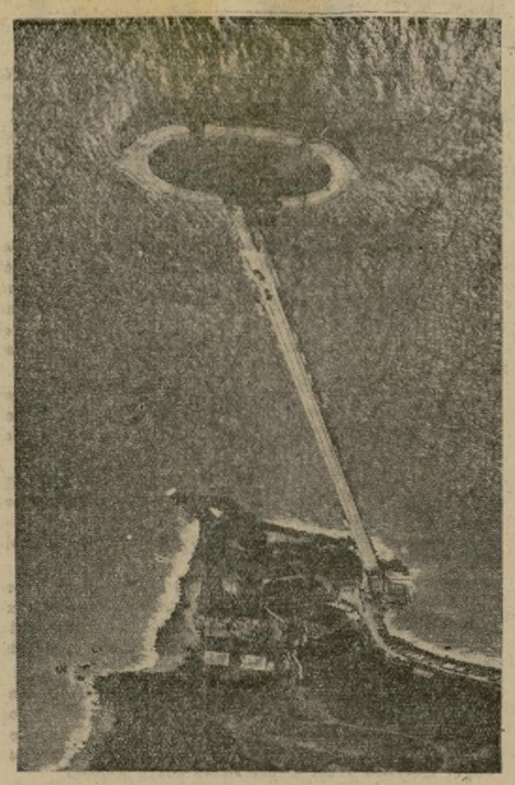

Vista aérea de la construcción del puente, en que se ve la pared de defensa del machón sur de la estructura que penetra a las aguas de la bahía. En el fondo se divisa la sólida base que soportará el puente en el lado de San Francisco.

España suspendió las maniobras del ejército anteayer

Se da como motivo para ello las tormentas que han azotado la región base

ASTORGA, septiembre 30. (AP)—Después de hacerse una demostración de la eficiencia de los cuerpos auxiliares del ejército, se han suspendido las maniobras a causa de la tormenta.

No se había completado ni la defensa ni la ofensiva, cuando se ordenó la suspensión.

Nuevo cuerpo de policía secreta

MADRID, septiembre 30. (AP)—El gobierno ha decidido crear un cuerpo especial de policía con traje de paisano para guardar las fronteras y evitar el escándalo. Esta decisión se anunció después de una conferencia celebrada entre altos funcionarios del ministerio de Hacienda y la Comisión contra el Contrabando, en la que se calculó que entraban en España anualmente mercancías por valor de 200.000,000 pesetas, de matute.

Multas a dos alcaldes vascos

BILBAO, septiembre 30. (AP)—El Tribunal de Urgencia ha impuesto multas de 300 pesetas a cada uno de los alcaldes de Elerria y Sestao, privándoles además de sus derechos constitucionales durante ocho años, con motivo de su rebeldía al permitir la celebración de las elecciones que había prohibido el gobierno.

No toma acuerdos el Consejo de Orden Público

MADRID, septiembre 30. (AP)—El Consejo catalán de Orden Público ha discutido la nota recibida del señor Companys, suspendiendo la sesión sin tomar ningún acuerdo.

Al propio tiempo, el ministro de Agricultura, don Cirilo del Río, dijo que podía contarse con la caída del gobierno y que todos los conflictos pendientes se presentarían a las Cortes.

La minoría nacionalista vasca ha decidido asistir a las sesiones, aunque no piensa hacer mención de los problemas vascos por ahora.

Cae un aeroplano en plena calle

BARCELONA, septiembre 30. (AP)—Ayer se estrelló en una de las calles de la ciudad un aeroplano militar, causando heridas a sus dos ocupantes que se hallan en grave estado y también, aunque ligeras, a un transeunte.

Profesor del Ateneo detenido

HUELVA, septiembre 30. (AP)—La policía ha detenido a Sebastián Acosta Acosta, ex oficial de la marina portuguesa, asegurando que se le han ocupado documentos importantes con relación al complot de armamentos.

En la actualidad el señor Acosta es profesor de inglés del Ateneo.

El doctor García Morente gravemente herido

MADRID, septiembre 30. (AP)—Cuando viajaba en automóvil por la provincia de Córdoba, el doctor García Morente, decano de la Facultad de Filosofía y Letras de la Universidad Central, ocurrió un occidente del que resultó el distinguido catedrático gravemente enfermo.

Atraco frustrado de un banco

PALENCIA, septiembre 30. (AP)—Cuando intentaban atracar el Banco Monedero cuatro pistoleros, fueron rechazados por los dependientes y la policía, deteniendo a uno e hiriendo de gravedad a los tres restantes.

Gil Robles trata con Lerroux sobre el nuevo gobierno

Al abrirse hoy las cortes en Madrid, se cree que caerá el gobierno

MADRID, septiembre 30. (AP)—En los círculos bien informados se afirma que el señor Gil Robles salió de Salamanca para Madrid con el fin de conferenciar con don Alejandro Lerroux sobre las bases de colaboración de su partido en el gobierno que se forme para substituir al de Samper, el cual se cree que caiga mañana.

Voto de confianza al señor Lerroux

MADRID, septiembre 30. (AP)—Durante la sesión secreta celebrada por el partido radical republicano, los miembros de éste dieron un voto de confianza a don Alejandro Lerroux. La minoría envió también un mensaje a los organizadores del homenaje que se rinde a don Miguel de Unamuno en Salamanca con motivo de su jubilación.

Cambó leal al gobierno

BARCELONA, septiembre 30. (AP)—En una reunión de su partido celebrada el viernes, el señor Cambó dijo a sus correligionarios que la situación en España es sumamente grave y reiteró que los regionalistas se oponen a la política de los separatistas catalanes, declarando que su partido continuará al lado del gobierno, ya que ello debe asegurar la paz del país.

Atacó también a los socialistas, llamándoles antirrepublicanos que trataban de implantar la dictadura del proletariado.

Apertura de la asamblea radical

MADRID, septiembre 30. (AP)—Los partidos radical demócrata y radical socialista celebraron ayer la apertura de su asamblea conjunta en el Teatro María Guerrero. En su discurso, pronunciado ante la asamblea, el señor Gordón Ordás dijo que esperaba que la fusión ejerciera potente influencia en el Parlamento.

Aumenta el paro en la Península

MADRID, septiembre 30. (AP)—La estadística del paro obrero en fin de agosto arroja la cifra de 647,925 hombres, o sean 22,828 más que el primero de enero de 1934.

Decreto sobre la administración de justicia

MADRID, septiembre 30. (AP)—La Gaceta Oficial publicó un decreto, dirigido al parecer a Cataluña, en que se prohibe que el gobierno y las autoridades regionales se comuniquen directamente sobre la administración de justicia, sin que antes sean las comunicaciones aprobadas por el Tribunal Supremo.

Confiscación de bienes de los jesuitas

MADRID, septiembre 30. (AP)—

(Sigue en la octava página)

El comité de agrupaciones pro Fiesta de la Raza prosigue los preparativos

(Continuación de la primera página)

por el orden que se disponga, desde la calle 70 y Quinta Avenida, hasta la calle 59, entrándose en el parque por esta última, como en años anteriores.

Se dió cuenta de haber enviado una invitación al Presidente Roosevelt, al gobernador Lehman y al Alcalde La Guardia, así como a las Cámaras de Comercio Mejicana, Española, Argentina y Cubana.

En el pedestal se colocará la Bandera de la Raza, y también figurarán los nombres de las agrupaciones que se hayan adherido anticipadamente al acto. Las mujeres y niños llevarán una bandera blanca con la frase "Paz", y las damas que lo deseen podrán desfilar con el grupo de la UMA. También se acordó invitar a las agrupaciones a contribuir con una suma de dos a cinco dólares para cubrir el centenar de dólares en que se calculan los gastos si, como se espera, se lleva una banda.

Para visitar al señor La Guardia fueron comisionados la señora Mendoza y el señor Gallego, y este último — que fué nombrado tesorero — dió cuenta de la gestión que a él y al señor Víctor Simón se les encomendó en la sesión pasada para visitar al señor de Onis.

El señor Gallego manifestó que el señor de Onis, había ofrecido la cooperación incondicional del Instituto de las Españas, para la celebración de la velada literaria el día de la Raza, y facilitará una de las salas de la Universidad de Columbia. El programa será acordado hoy en nueva entrevista, y los representantes de las agrupaciones serán invitados y obsequiados en la Casa de las Españas, después de la velada.

Por primera vez asistieron representantes de: Alianza Perú F. C., José Valdés y Víctor Pérez; por el Chilean Social and S. C., Carlos F. Vazquez y Elías R. Enriquez. Por el Thalia Social and S. C., Faustino Cuesta. La reunión próxima se verificará mañana martes por la noche en el mismo local.

Ciclón arrasa ciudades e interrumpe las comunicaciones en Filipinas

MANILA, septiembre 30 (AP)—Grandes daños en los caminos, líneas de comunicación. se registraron hoy después de un ciclón que arrasó la parte norte de Luzón el sábado.

Las comunicaciones se hallan totalmente interrumpidas en toda la provincia de Zambales y por lo menos catorce poblaciones de otras no tienen comunicación ni por camino ni telégrafo. El centro de la tempestad barrió las provincias de Cagayan, Isabela, Nueva Vizcaya e Ilocos Norte, lo mismo que Zambales, todas en el norte de Luzón.

Los últimos informes del ciclón le colocan a 15 millas de Luzón dirigiéndose al mar de la China.

Terminó en el Uruguay la crisis ministerial

MONTEVIDEO, septiembre 30 (AP)—La crisis del gabinete quedó arreglada al ser nombrado José Espalter en reemplazo de De Micheli, y al aceptar el coronel Alfredo Baldomir la cartera de Defensa.

Sabio brasilero conferencia sobre la malaria

SAN SALVADOR, El Salvador, septiembre 30 (AP).—Se encuentra en San Salvador dando conferencias sobre malaria el sabio brasilero doctor Mario Guiaquinto Mira.

Carrera de autos postergada en Brasil

RIO DE JANEIRO, Brasil, septiembre 30 (AP)—La carrera de automóviles en Gavea, que debía haberse realizado hoy con participación de los brasileros, argentinos e italo-brasileros, fué postergada por causa de la lluvia, para el primer día claro.

En El Salvador esperan a Puig Casauranc

SAN SALVADOR, El Salvador, septiembre 30 (AP).—Se anuncia la próxima llegada del ministro de Relaciones Exteriores de Méjico, Manuel Puig Casauranc, quien pasará en avión con rumbo a Colombia.

Una mujer misteriosa será el principal testigo en el caso de Bruno Hauptmann

Evidencia directa en los libros del acusado. — Continúan las pesquisas en la casa.—Búscase a un ex policía del Bronx, íntimo amigo de Hauptmann

(Continuación de la primera página)

pletan la cadena de evidencia directa contra el carpintero.

Examen de alienistas

Por otra parte se terminan los preparativos para un examen de Hauptmann con el objeto de determinar si es un demente, y Foley asegura que comparecerá a juicio el 10 de octubre.

Tomando precauciones extremas para ocultar la identidad de la nueva testigo, el fiscal del Bronx reveló que se la guarda como "testigo sorpresa" en el juicio por extorsión.

Su testimonio no será hecho público hasta entonces, a menos que las autoridades de New Jersey no decidan pedir la extradición del acusado.

Los funcionarios federales tienen la certeza de que en virtud de la nueva evidencia descubierta, New Jersey pedirá su extradición mucho antes de lo que se pensaba hace pocos días, llegándose a decir que el gobernador Moore procederá hoy mismo en este sentido.

Los agentes federales se muestran tan reservados como Foley sobre los últimos descubrimientos, y la nueva evidencia que descubran se mantendrá también en secreto hasta que New Jersey inicie su procedimiento o el acusado comparezca a juicio en el Bronx.

Aunque la extorsión no es crimen sujeto a pena capital, el fiscal declaró que buscará un jurado que no sea opuesto a ella, para asegurarse de que la objeción a la silla eléctrica, prescrita en New Jersey por asesinato, no influya en el veredicto de extorsión que se pronunciará en el Bronx.

Indicando la gran importancia que se da a la nueva testigo y a los esfuerzos hechos para mantener secreto su testimonio y su relación con el caso, está la forma en que fué conducida ante el fiscal para prestar sus declaraciones, pues llegó al edificio tan subrepticiamente como el coronel Lindbergh el día en que fué a ver a Hauptmann sin que éste se diera cuenta del escrutinio.

Después de un largo interrogatorio salió de la misma manera, y hasta después de su partida no se reveló su visita.

Dudas sobre la acusación

A pesar de todas las pruebas que parecen acumularse sobre el acusado, el fracaso de las autoridades en probar que Hauptmann se hallaba en Hopewell la noche del crimen, hace creer que el preso quizás se apoderó a la fuerza del dinero cobrado por los que en realidad lo cometieron.

Debido al hecho de que muchos billetes del rescate fueron recuperados con manchas de sangre humana, se da gran importancia a este ángulo, pues parece indicar que hubo una lucha a muerte por la posesión de los billetes.

El cadáver no fué identificado positivamente

Otro punto al que también se da gran importancia actualmente, es la duda que se expresa de que el cadáver encontrado no era del niño de Lindbergh, aunque Betty Gow, su ama, y el mismo coronel Lindbergh lo identificaron.

En la primavera pasada se decía que el doctor Condon había manifestado a un grupo de amigos que no había certeza de que el cadáver encontrado fuera el de Charles Augustus Lindbergh, Jr.

"Jafsie" dijo que el coronel apenas miró al cuerpo que le presentaron en el depósito de cadáveres de Trenton, y el doctor agregó que su estado de descomposición indicaba que después de muerto fué llevado de nuevo al lugar donde se le halló, y declaró que los secuestradores, al huir, es muy poco probable que se hubieran detenido a enterrarlo.

Cuando el cadáver fué identificado, Betty Gow se basó en ciertas piezas de vestir del niño que llevaba puestas en la noche de su secuestro, pero éstas eran de la calidad y marcas que vendía cierta tienda de Nueva York, lo que hizo dudar aún más de la identificación.

Los peculiares dedos de los pies que tenía el niño de Lindbergh constituían una rareza, pero el cuerpo estaba tan descompuesto que los médicos sólo pudieron suponer que se trataba de él. La única identificación positiva fué de ciertas costuras hechas por Miss Gow en la ropa y la opinión de peritos de que el cabello del cadáver era idéntico al del niño secuestrado. No obstante, el doctor Condon declaró también que estas pruebas eran demasiado vagas para hacer una identificación irrefutable.

"Jafsie" no identifica a Hauptmann

Aunque "Jafsie" dijo que estaba seguro de poder identificar al hombre que recibió el dinero de sus manos, y ha visto millares de fotografías en las galerías de la policía, no ha podido declarar que fué Hauptmann el que lo recibió. Hauptmann tiene muchas explicaciones que dar por haberse hallado el dinero en su poder, pero el hecho de tenerlo no indica que fuera el secuestrador y el asesino.

A pesar del optimismo y aparente certeza de la policía de Nueva York, no se ha podido envolver al alemán en un caso que no deje lugar a dudas, y famosos abogados indican que un defensor hábil puede muy bien y sin trabajo excesivo lograr que el preso reciba sólo una sentencia relativamente ligera.

No obstante, esta es una opinión puramente legal.

Por otra parte, los largos días de interrogatorio incesante no han podido romper la estoica calma del carpintero y para conectarlo con el secuestro es necesario probar irrefutablemente que se hallaba en Hopewell en la noche del delito.

Audiencia sobre la extradición

Dícese también que Hauptmann ha manifestado que pedirá al gobernador Lehman una audiencia sobre la extradición, en la que promete probar una coartada demostrando que no se encontraba en New Jersey en la noche del secuestro. Añádese que en vista de esto las autoridades de Jersey han pospuesto el procedimiento

(Sigue en la tercera página)

"Cuatro Botellas Me Aliviaron"

Se Siente Bien... Nunca Cansada

"Mis cuatro hijos nacieron en muy corto intervalo de tiempo. Yo vivía en una finca donde tenía que trabajar mucho. Me agoté tanto que apenas podía andar. Cuatro botellas de su Compuesto Vegetal me aliviaron muchísimo. Dos veces desde entonces tuve que tomar varias botellas para regularme y fortalecerme. Hago el trabajo de mi casa, cuido a mis niños, hago todo el lavado y a más hago trabajo en la casa para una fábrica de vestidos; me siento muy bien y nunca me cansa. También he usado el Lavado Sanativo el cual alivió mis molestias."—Mrs. Chas. S. Pittinger, 25 Conklin Ave., Brooklyn, N. Y.

LYDIA E. PINKHAM'S Vegetable Compound

La Medicina Que Abuelita Usaba

A. C. SARTORELLI
RELOJERIA Y JOYERIA ESPAÑOLA
Especialidad en reparaciones de relojes complicados y joyas. Extenso surtido de brillantes, joyas y relojes. Precios rebajados. Garantía absoluta.
168 Bleecker St. New York City

SIN SALUD
LA VIDA ES ANGUSTIOSA
¿Por qué sufrir indefinidamente y exponerse a peligros mayores? La Ciencia Médica moderna proporciona remedios eficaces para toda clase de enfermedades que afligen a
HOMBRES y MUJERES
Si se siente mal, tiene frecuentes dolores de cabeza, desórdenes en el estómago, digiere con dificultad, tiene enfermedades en la piel con sus manifestaciones feas y enojosas, enfermedad de nervios, debilidad general, dolores en la espalda o sufre de cualquier enfermedad antigua y mal tratada, venga y consúlteme.
DR. HENRIQUEZ
MEDICO HISPANO
121 WEST 79th ST. NEW YORK
Tel. ENdicott 2-4866.
Horas de Consulta: Diariamente de 9 a.m. a 8 p.m. Domingos, 10 a.m. a 3 p.m.
Honorarios muy razonables.
De la Escuela Práctica de París y con más de 30 años de experiencia en el tratamiento de toda clase de enfermedades.

Ayuntamiento de Madrid

Aumentan notablemente los servicios aéreos en Colombia

Nueva red unirá el interior con los países limítrofes

La "SACO" establecerá servicio aéreo a las fronteras de Ecuador, Brasil y Venezuela

BOGOTA, Colombia, septiembre 30. (UP)—La compañía nacional de aviación "SACO", (Sociedad de aviación colombiana), fundada en esta ciudad, tiene el propósito de establecer en un futuro cercano nuevas líneas aéreas que unan a las principales ciudades de Colombia con los países limítrofes de Ecuador, Venezuela y el Brasil. La compañía tiene establecida desde hace algunos meses una línea permanente Bogotá-Medellín y acaba de inaugurar la de Medellín-Cali.

El fundador de esta compañía, el aviador Ernesto Samper Mendoza, que desempeña el cargo de director técnico de la misma, manifiesta a la United Press que tiene el proyecto de establecer, partiendo de Cartagena, dos líneas troncales para los nuevos servicios de la "Saco".

La primera línea comprende el sector Cartagena-Montería-Medellín; de Medellín se desvía luego hacia Cali, pasando por la ciudad de Cartago; de Cali, finalmente, baja al través del Valle del Cauca hasta las ciudades de Popayán y Pasto. Como la "Saco" tiene también el propósito de establecer líneas aéreas en el Ecuador, desde la costa hasta la frontera con el Perú, esta primera troncal quedará conectada con ellas; y, además se fundarán otras líneas que partiendo de Pasto al través del Putumayo y el Amazonas, vayan hasta el puerto brasilero de Manaos, conectando allí con los servicios de la Panamerican Airways del Atlántico.

La segunda línea troncal partirá también de Cartagena hacia el sur, recorriendo el litoral Atlántico hasta el puerto de Barranquilla, y subiendo el río Magdalena hasta la población de Gamarra: de este lugar, trasmontando la cordillera, irá hasta Cúcuta, pasando por Ocaña. En esta última ciudad, donde acaba de fundarse un aeródromo con todos los adelantos modernos, esta segunda línea se bifurcará a su turno en otras dos: la primera seguirá hacia Venezuela para conectarse con las venezolanas, y la otra bajará a Bucaramanga, Tunja y concluirá en Bogotá.

La creación de los nuevos servicios se considera relativamente fácil pues todas las ciudades del itinerario cuentan con campos de aterrizaje, hangares y un tráfico aéreo considerable.

La "Saco" anuncia que como primer paso para su desarrollo futuro establecerá en los próximos meses las líneas Medellín-Montería-Cartagena y Bogotá-Tunja-Bucaramanga.

El gobierno de Colombia, por otra parte, ha comprado últimamente material aéreo que colocará a su aviación militar entre las más fuertes y mejores de la América Hispana. Además de los enormes "Condor" comprados a la casa Curtiss, adquirió recientemente seis grandes Bellancas bimotores de bombardeo, capaces de llevar, en vuelo sin escala de 1.500 millas, a una velocidad de 172 millas por hora, un cargamento de cuatro tripulantes y tonelada y media de explosivos. Los dos motores "Cyclone" están montados en el borde de ataque del ala. El primero de estos seis monoplanos Bellanca, equipados con flotadores, será entregado dentro de dos semanas, y será volado de los Estados Unidos a Colombia por el aviador transatlántico, Roger Q. Williams. La velocidad máxima de estos aviones es de 192 millas por hora, y la de aterrizaje 58 millas.

Dos convictos se escapan de la cárcel de Richmond; guardia herido

(Continuación de la primera página)

tró un estuche completo de maquillaje y dos pelucas.

Legenza y Mais eran miembros de la famosa cuadrilla que aterrorizó a los estados del centro, encabezada por George Phillips, que murió a manos de la policía de Washington.

Arthur Misunas, miembro confeso de la cuadrilla y que tomó también parte en el atraco de aquí, dando más tarde, durante el juicio, importantes declaraciones, se encuentra estrechamente vigilado en la cárcel de Henrico, pues la policía teme represalias contra él.

LA PRENSA con sólo una indicación de la voluntad de sus lectores, puede ser colocada para la venta en cualquier quiosco de Nueva York o en cualquier quiosco de los Estados Unidos.
NOTIFIQUEN AL DEPARTAMENTO DE CIRCULACION

Un bandido caritativo y aprovechado oye la voz de un médico

CHICAGO, septiembre 30—El doctor Phillip Shapiro se dirigía apresuradamente á un hospital cuando un bandido le detuvo.

"Necesito su carro y su dinero", dijo el atracador. "Además, creo que mejor sería que usted también viniera conmigo."

El médico respondió: "Llévese el carro y el dinero, pero déjeme ir, pues si no llego a tiempo mi paciente puede morir."

El bandido no solamente le dejó ir, sino que le condujo al hospital, a la puerta del cual despojó al médico de su dinero y de su automóvil.

11,000 desfilan con antorchas en Santiago de Chile

Marchan cuatro millas, ante 100,000 espectadores, a misa de media noche

SANTIAGO, Chile, septiembre 30 (UP).—El Congreso Eucarístico de Chile, preludio del internacional que se inaugurará en Buenos Aires el 10 de octubre, celebró hoy una misa de medianoche en la catedral.

Once mil personas desfilaron con antorchas siguiendo una ruta de cuatro millas de largo, ante 100,000 espectadores. En todas las iluminadas iglesias de Santiago, tocaban incesantemente las campanas. Las residencias a lo largo de la ruta estaban también llenas de luces.

Aumento de efectivos de guerra

SANTIAGO DE CHILE, septiembre 30. (UP). — El presidente Arturo Alessandri conferenció ayer con los ministro de Defensa, Finanzas y jefes militares y navales con respecto al aumento de los efectivos de paz para el ejército y la armada que consulta el presupuesto de 1935. Los acuerdos tomados serán presentados al congreso en la sesión extraordinaria a la cual citó recientemente el presidente para el 22 de octubre.

Nazis desobedientes heridos

CONCEPCION, Chile, septiembre 30. (UP). — Doce nazis y un carabinero resultaron heridos cuando los carabineros cargaron contra los miembros del partido nacional socialista de Chile que se habían reunido a practicar ejercicios secretamente en el parque Ecuador antenoche. Los nazis no obedecieron la orden de dispersarse, y los carabineros, después de hacer un disparo preventivo al aire, cargaron con sus sables.

Ministro en Paraguay

SANTIAGO DE CHILE, septiembre 30. (AP) — La enfermedad del canciller Cruchaga ha demorado el nombramiento de ministro en el Paraguay. Los rumores al respecto son contradictorios: unos dicen que Gallardo Nieto volverá a Asunción, y otros dicen que el actual ministro en Colombia, Gaspar Mora, irá a reemplazarlo, y que a Bogotá será mandado Benjamín Cohen.

Libre entrada al ganado

SANTIAGO DE CHILE, septiembre 30. — El ministro de Hacienda ha expedido un decreto autorizando la libre entrada al ganado extranjero durate la primera quincena de octubre. La explicación de este acto es que el precio del ganado vivo ha subido a 1.59 pesos por kilo. El decreto favorece al ganado argentino, y es principalmente el resultado de las recientes demandas de los carniceros exigiendo la suspensión de los derechos de aduana para el ganado argentino con el objeto de forzar la baja de los precios del alto punto que recientemente fué causa de la huelga de carniceros.

"La Opinión" cerrada otra vez

SANTIAGO DE CHILE, septiembre 30. (AP) — El periódico izquierdista "La Opinión" fué cerrado otra vez ayer por la policía por no haber cumplido con la ley de abuso de publicidad. Dicen que el periódico no dió espacio suficiente a una carta del general Oscar Novoa, quien llamó al periódico "traidor" por sus insinuaciones en el sentido de que los jefes del ejército pretendían obstruir los planes que tiene la Milicia Republicana para efectuar una concentración el 13 de noviembre. La ley exige que todo periódico que ataque debe publicar la defensa del atacado en el mismo espacio y con el mismo tipo de encabezamiento con que se publicó el ataque. A pesar de que la policía se llevó las matrices, "La Opinión" publicó un suplemento especial ayer. Este es el tercer cierre forzoso del periódico durante los últimos meses.

Más detalles sobre el discutido caso de Leopoldo Arroyo

El Lcdo. Pinto con asistencia del Licdo. Fiordalisi se encargan de la defensa

Como informamos en la edición anterior de LA PRENSA, el caso de Leopoldo Arroyo, quien fué arrestado y acusado de un delito de escalamiento en tercer grado y de portar utensilios sospechosos, fué solucionado definitivamente ya. Tratando de ampliar ésta información un representante nuestro tuvo una entrevista con Mr. Vito Marcantonio quien le manifestó que el caso, que originalmente había estado en manos del Congresista Lanzetta, por ciertas razones, no había sido seguido por éste y que su colega el licenciado Pinto, asistido por el licenciado George Fiordalisi habían representado al acusado ante la corte y que había logrado que el caso se tratara como uno de delincuencia juvenil toda vez que el acusado Arroyo solo tenía quince años de edad.

Visto el caso en la Corte Juvenil, Arroyo fué sentenciado a seis meses bajo la protección de una institución católica.

También tuvo nuestro representante la oportunidad de ver una carta que la señora Violeta Ducret, familiar cercano de Arroyo enviara a Mr. Marcantonio en la cual le daba las gracias por las gestiones por él y por sus compañeros de oficina hechas en favor de Leopoldo Arroyo.

Mr. Marcantonio solicitó que se hiciera constar esto públicamente porque entendía que la información de LA PRENSA dada anteriormente sobre la solución de este caso no estaba completa y que no se había expuesto con claridad la posición suya y de sus dos colegas en cuanto a este caso que tantos comentarios ha producido en la barriada hispana de Harlem.

Tuvo nuestro representante la oportunidad de entrevistarse también con el Congresista Lanzetta y éste le manifestó que había recibido algunas cartas solicitando una aclaración sobre sus gestiones hechas en favor de Arroyo. El Congresista Lanzetta se propone, según manifestara explicar por medio de cartas y públicamente a los individuos que tales explicaciones solicitaran cuál había sido su posición y el por qué de lo últimamente ocurrido en el caso de Leopoldo Arroyo.

Muere en Lima Demetrio Olavegoya de una caída

(Continuación de la segunda página)

está ahora vacante en el Callao, y aunque su utilidad no ha llegado a su fin todavía, hay muchas discusiones respecto al uso a que se irá a destinar.

El "Real Felipe" fué terminado en 1773, y por muchos años sirvió para albergar las oficinas de Aduana. Pero al inaugurarse este mes las nuevas obras del puerto y trasladarse la Aduana a los nuevos edificios, termina el uso de la famosa reliquia de los tiempos coloniales.

Durante la administración de Leguía, las construcciones que habían sido levantadas alrededor del fuerte fueron derribadas, y el "Real Felipe" volvió a tener un aspecto parecido al que tenía cuando en realidad era un fuerte activo, Leguía tenía la intención de convertir el interior en un parque y sitio de recreo.

Se ha hecho la proposición de que el regimiento de artillería de costas de la Avenida Jorge Chávez sea pasado al fuerte, o el cuerpo de artillería del cuartel de Santa Catalina, de Lima. Este último cuartel va a ser pronto demolido para dar campo a la avenida de la Colmena.

También se ha hecho la sugestión de que las escuelas fiscales del Callao sean instaladas en el antiguo fuerte, en el cual se dice que pueden caber fácilmente tres mil niños.

Diputado francés se bate con un abogado en París

(Continuación de la primera página)

rostro a Lachambre; después le presentó su tarjeta diciendo:

"Espero sus testigos".

El hecho ocurrió el viernes pasado.

Después de conferenciar, los amigos del diputado decidieron aceptar el desafío.

La opinión pública francesa sigue resentida contra las autoridades por la manera en que fueron sofocados los motines de febrero.

JARABE
FAMEL
para las afecciones de las vías respiratorias.
PRODUCTOS DEL DR. SOIVRE
Cachets, Píldoras, Grageas, Cápsulas e Inyecciones.
Drug Importing Co. 179 Adams St. Brooklyn, N.Y.

Mil restaurantes y bares no pudieron renovar licencias

Les fué imposible levantar los fondos necesarios para pagar el año completo

Al dar anoche la última campanada de las doce aproximadamente unos mil establecimientos de bebidas de Nueva York, restaurantes y tabernas no pudieron arbitrar fondos suficientes para pagar el precio de sus licencias, dejaron de existir, por lo menos legalmente, según manifestó la Junta de Control de Alcoholes.

No obstante, como otros 500 han solicitado licencias, la metrópoli no sufrirá de sed, pues todavía quedan legalmente autorizados unos 6,500 establecimientos de esta clase.

El precio de una licencia para

(Sigue en la quinta página)

VARIOS MÉDICOS EXAMINARÁN AL ACUSADO DEL SECUESTRO DEL HIJO DE LINDBERGH

Richard Bruno Hauptmann, sospechoso del secuestro del hijo del coronel Lindbergh, tomó ayer un desayuno de pan, jalea y café, servido en utensilios de papel. El alcaide, que le visitó después, fué recibido en silencio.

Al mediodía Hauptmann almorzó con carne asada y papas majadas.

No se le permitieron visitas.

Nueve policías estaban de guardia ayer en su casa del Bronx para mantener a distancia a los visitantes domingueros y aunque el tráfico de automóviles y transeuntes fué bastante numeroso, la muchedumbre era menor a la del domingo pasado.

La declaración jurada acusándolo de extorsión, bajo la cual el prisionero fué detenido la semana pasada, será declarada hoy sin lugar, pues la del Gran Jurado la anula. El preso no comparecerá ante la corte.

Las paredes de la casa del carpintero serán examinadas para ver si hay más dinero oculto.

El sábado el preso fué examinado por varios médicos pero su estado mental todavía no ha sido estudiado por los alienistas. La junta médica se compone de un facultativo nombrado por el fiscal Foley del Bronx, uno por las autoridades de Jersey y otro por la defensa.

Mrs. Anna Hauptmann, esposa del acusado, fué citada para comparecer hoy ante el representante Samuel Dickenstein, a nombre del comité de la cámara baja que investiga las actividades nazistas en los Estados Unidos.

"Queremos saber si Mrs. Haupt-

(Sigue en la sexta página)

Bodega y Carniceria
LA UNION HISPANO AMERICANA
130 West 100 St.
Tel. CL 2-4659
Comunico a mi numerosa clientela, haber terminado las reparaciones, y por ser ahora la tienda mayor podré dar mejor servicio.
PRECIOS ECONOMICOS
SERVICIO A DOMICILIO
Manuel González, Prop.

"Dressmakers Union Local 22, I. L. G. W. U.
OFICINA PRINCIPAL: 232 WEST 40 ST.
Los tenedores de tarjeta de miembros de 1933, serán dados de baja por esta organización, durante la semana que termina el 6 de octubre de 1934.
LOS MIEMBROS QUE DEBAN 39 SEMANAS QUEDAN AUTOMATICAMENTE SUSPENDIDOS
Los miembros suspendidos, al hacer su aplicación para rehabilitarse, deberán de pagar todos los atrasos, además de una nueva cuota de iniciación.
Executive Board
DESSMAKERS UNION LOCAL 22 ILGWU"

De tal manera están elaborados—
Los Chesterfields son más suaves
Los Chesterfields saben mejor

Tabacos madurados de N. América
Comenzamos con las más selectas hojas de los tabacos más suaves y madurados, cosechados en los Estados Unidos. Se dejan curar y añejar, cual vinos generosos, para prestarles gusto y sabor.

Hojas del Turco aromático
Después se agregan las cantidades precisas de los tipos cabales de tabaco turco, para dar al Chesterfield la "sazón" que hace resaltar en ellos su mejor sabor.

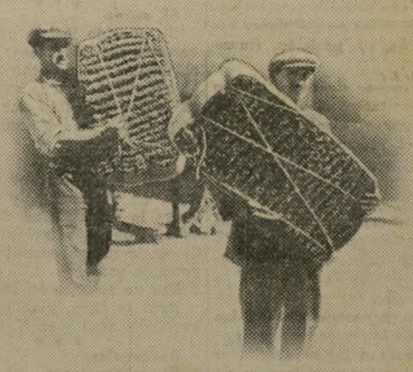

Ligados y entremezclados
Como punto final, "fundimos" estos tabacos a manera del Chesterfield — diferente a cualquier otro procedimiento — para hacer del Chesterfield un cigarrillo más suave y de mejor sabor.

Por las ondas—
LUNES: ROSA PONSELLE
MIERCOLES: NINO MARTINI
SABADOS: GRETE STUECKGOLD
ORQUESTA KOSTELANETZ Y COROS
9 P.M. (HORA STANDARD DEL ESTE) — RED COLUMBIA

Las buenas cosas resultan sólo de las cosas buenas . . . el tabaco suave y madurado no tiene substituto alguno

© 1934, LIGGETT & MYERS TOBACCO CO.

Ayuntamiento de Madrid

LA PRENSA

Entered at the Post Office of New York, N. Y., as second class matter.

Published daily, except Sunday, by LA PRENSA, Inc., of NEW YORK.

JOSE CAMPRUBI, Publisher and Pres.
JOSE M. TORRES-PERONA, Secretary and Assistant Publisher.

Director: JOSE CAMPRUBI.
JOSE M. TORRES-PERONA
Sub-Director y Secretario.

Oficinas: 245 Canal Street, Nueva York.

PRECIOS DE SUSCRIPCION

Estados Unidos y posesiones, Argentina, Bolivia, Brasil, Canadá, Chile, Colombia, Costa Rica, Cuba, Ecuador, El Salvador, España, Guatemala, Honduras, Méjico, Nicaragua, Panamá, Paraguay, Perú, Santo Domingo, Uruguay y Venezuela.

	3 m.	6 m.	1 año
DIARIO (excepto los domingos)	$3.00	$5.00	$9.00
SERIE "A" (lunes, miér. y vier.)	$1.50	$2.75	$5.00
SERIE "B" (martes, jueves y sábados)	$1.50	$2.75	$5.00
SERIE "C" (una vez por semana)			$2.40

PAISES NO COMPRENDIDOS EN LA LISTA ANTERIOR

	3 m.	6 m.	1 año
DIARIO	$5.00	$9.00	$16.00

Para Colegios y Universidades: Por paquetes, 2½ centavos el ejemplar.

Número suelto, 3 centavos.

LA PRENSA está de venta en los principales hoteles, en las estaciones del subterráneo y del elevado, y en 1,500 puestos de periódicos de Nueva York y de otras ciudades de los Estados Unidos.

DIRECCION: 245 CANAL ST.
NEW YORK.
Teléfono: CAnal 6-1200.

La "Associated Press" solamente está autorizada para la reproducción de los mensajes cablegráficos publicados en este periódico y a ella atribuídos o de todos los que no lo están a otra fuente de información y también a las noticias locales aquí insertadas. Quedan también reservados todos los derechos de reproducción de cualquiera otra información que se publique.

Nueva York, octubre 1 de 1934

LOS NUEVOS IMPUESTOS MUNICIPALES

La nueva contribución sobre la renta que deberán pagar los residentes del municipio neoyorquino, provocará, de seguro, incalculable pérdida de popularidad al alcalde LaGuardia. Al paso que atacan ya la nueva exacción las clases adineradas —y especialmente los industriales— de los asalariados de todos los rangos es inevitable una protesta no menos vibrante —y, a todas luces, más justificada—. Pagar una nueva aportación para el socorro de los desempleados ahora, significará para millones de trabajadores un efectivo sacrificio de vitales atenciones, después de la dura carga de las contribuciones al estado y al gobierno federal. ¿Está bien repartida, en realidad, la nueva obligación?

No parecen garantizarlo observaciones someras. Al calcular la escala del impuesto sobre la renta, estableciéronse las categorías mínimas de contribuyentes fijándoles una contribución que, una vez eliminadas las antiguas excepciones, pesaba directamente sobre salarios apenas suficientes para cubrir las necesidades más primarias y esenciales de la vida. No queda, en realidad, a los asalariados de sueldo modesto ya, margen para satisfacer absolutamente nada superfluo o suntuoso dentro de su nivel de existencia. ¿Cómo equiparar el sacrificio que ha de imponerles un nuevo impuesto, con la carga que éste suponga —por debajo de toda proporción— para quienes aún pagando fuertes tipos de "income tax" conservan disparidad suficiente entre sus recursos para satisfacer necesidades de vida y las posibilidades redituarias de su posición financiera? . . .

Pero, a pesar de todo, mucho menos inequitativo es el impuesto aprobado por el alcalde LaGuardia, que el recomendado por el grupo bancario requerido por el ayuntamiento a financiar sus emisiones de bonos. Pedían los banqueros, el reemplazo del impuesto adicional sobre el "income tax", una contribución sobre los salarios percibidos en la ciudad. Y la carga, con ello, extendiéndose aún más directa y pesadamente a los asalariados, tenía la odiosa característica de dejar prácticamente inmunes a la movilización de recursos para mantener el socorro de los desempleados a clases opulentas de la comunidad —tal vez las más indicadas para beneficiar del remedio de la crisis del desempleo—. Si sólo hubieran de pagar, en efecto, quienes ganan salarios, ¿qué contribución alcanzaría a los millares de neoyorquinos que derivan su renta de propiedades diversas, a los que cortan cupones de acciones industriales y títulos de la deuda y a los que, sencillamente, poseen ahorros bastantes para depender de sus cuentas bancarias? . . .

En este caso, como en casi todos en que, ante una emergencia grave, deben afrontarse colectivamente obligaciones onerosas, la lucha del individuo contra la comunidad— descubierta o furtiva — es inevitable. Los "intereses" que protestan contra el nuevo impuesto y recomiendan en su substitución una contribución sobre los salarios y una tasa sobre el precio de los "subways", ejercitan un derecho ciudadano y sirven un impulso humanísimo. Al derecho de defensa propia, a veces se sacrifica hasta la nativa tendencia a la equidad. Pero si esta circunstancia se da ya ahora en Nueva York, los neoyorquinos no-privilegiados, tienen derecho y aún deber de retener en la memoria y sancionar en el futuro cualquier transacción insatisfactoria, cualquier entrega que haga de sus deberes el alcalde LaGuardia.

Noticias Personales

ROQUE GOMEZ 200 W. 111 St., desea comunicarse con sus primos Joaquín e Hipólito Asencio, de New Britain, Conn.

DESEO COMPRAR un tiple colombiano. Precio moderado. Llamar a NAvarre 8-8467.

E. A. Q., revista madrileña de radio, contiene programas mes octubre. 20c; por correo, 25c. Lago, 100 Lenox Ave.

A TRAVES DE MIS GAFAS

Por ALVARO

¡Bronca en el 6!

El "6" es un tendido de sol de la Plaza de Toros de mi pueblo.

Sucede con los tendidos de la Plaza lo que con los barberos de las Vistillas y del barrio de las Injurias.

Cobraban una perra chica por afeitar "cara al sol", y una perra gorda si el barbero era el que tenía que hacerse tostar el cutis.

Los tendidos 4, 5, 6 y 7 son de "sol"; por eso los billetes cuestan más baratos.

El sol recalienta los cascos de los soleados espectadores, los ánimos bullen, los partidarios se exaltan, y acaece que una bofetada abanica la atmósfera recalentada.

En el acto, como por efecto mágico, llueven puños y palos en todo el tendido. ¡Bronca en el 6!

Los "civiles" apagan los ánimos, y los ojos vuelven hacia la arena para seguir la faena.

¡Ojalá no se armasen broncas en mi tierra más que en el 6. . . !

* * *

¡Bronca. . . en España.

Unos cuantos desvariados, dirigidos por cabecillas que saben lo que se pescan—y que saben muy bien lo que quieren pescar en río revuelto—estaban preparados para "armar la gorda" una vez más en mi muy zarandeada tierra.

Armas y municiones acumuladas fueron embargadas, los cabecillas fueron arrestados y la "gorda" falló como cohete mojado.

Ametralladoras en cada esquina, tropas en marcha y precauciones en todas las grandes ciudades de la Península.

¿Qué pretenden conseguir y realizar esos votantes?

Conseguir. . . poner el país a sangre y fuego.

Realizar. . . eso ya es harina de otro costal. . .

Derribar es mucho más fácil que construir. . .

* * *

Votantes.

El que tiene derecho de voto está privado del derecho de defender sus teorías a balazos.

Si un votante amenaza con un fusil, otro votante tiene el derecho de contestar en el mismo tono explosivo.

Y el gobierno tiene el perfecto derecho de fusilar al que quería matar al que no pensaba como él.

Esto es tan cierto bajo la Monarquía como bajo la República, como bajo todo régimen que el pueblo se haya dado por voto de la mayoría del mismo respetable y soberano público.

El que arma "la gorda" sabe lo que se juega.

Si pierde, que pague. . .

* * *

Civismo.

No salgo de mis trece: el pueblo soberano dispone del boletín de voto para ejercer su soberanía.

Que el pueblo vote.

La mayoría ha de mandar sobre la minoría.

Que mande.

Si esa mayoría ve que se ha equivocado, y que la Nación no ha sido convertida en un periquete en tierra de Jauja, donde las perdices caían escabechadas desde las alturas celestes, que voten de nuevo y busquen un nuevo curandero milagroso de los males nacionales.

Y que la nueva mayoría mande.

Eso es "civismo", y lo demás es filfa. . .

* * *

Sí, señor.

Sí, querido lector, amigo y adversario de mis ideas: reconozco el mismísimo derecho de fusilar al que substituya la expresión legal de su voluntad por un disparo, aquí, en Valladolid, y en Moscú.

Y en **MOSCU.**

Pero insisto en que el pueblo, aquí, en Valladolid y en Moscú, tenga la oportunidad de expresar su opinión en votación secreta, y de elegir sus gobernantes por mayoría de votos.

Eso no se hace en Moscú.

Pero se hace, y se debe seguir haciendo, aquí y en Valladolid. . .

* * *

Reyezuelos.

El pretendiente al trono de Andorra está en chirona.

"Chirona", para los chicos de mi pueblo, es la casa lúgubre que se llama "goosehow" en jerga de la calle 42 y Times Square.

Su nada majestuosa majestad, el rey Boris I, de Andorra, está en la cárcel de mi pueblo.

Más de cinco mil andorranos han recobrado la tranquilidad perdida.

Hace más de mil años que se practica en Andorra la teoría del gobierno del pueblo, por el pueblo, para el pueblo.

Boris fué expulsado de España y volvió a entrar.

Le echaron por la puerta y entró por la ventana.

Ahora le han hecho entrar por una puerta que no se abre fácilmente para ofrecer salida.

Un año de garbanzos, de habichuelas y de coles, de nabos y zanahorias, le dejarán un buen recuerdo de su estancia en mi pueblo. Y al cabo del año saldrá de la cárcel hablando "madrileño". . .

Información Semanal de Libros

"EL BANDOLERISMO ANDALUZ".—Estudio social y memorias históricas. — Por Julián de Zugasti. Extracto y advertencia preliminar de Benjamín Jarnés.— Editorial Espasa Calpe. Madrid.

No se sabe por qué, el simple hecho de que haya sido oportuno en estos momentos reimprimir la historia de la represión y extinción del bandolerismo andaluz, en el segundo tercio del siglo anterior, tiene sugerencias ingratas en torno a la actualidad española. Pero literaria y sociológicamente, tiene singular atractivo el extracto hecho por el gran escritor Jarnés del volumen que originalmente escribiera el mismo gobernador civil que, desde Córdoba, en 1870, recibió la misión categórica del gobierno nacional de poner fin a la vergonzosa y extraña planta de bandolerismo.

Todo el siglo XIX habíale servido para invadir la actualidad mundial con tal efectividad que, hasta hoy mismo, en millones de mentes extranjeras cabalga unida la noción de la España romántica —sol, música, iglesias, levantamientos, pasión— con los bandoleros y contrabandistas elevados a la consagración lírica en "Carmen" por Bizet. Pero la vibración generosa y el sentimiento simpático que daban al bandolerismo los apologistas de su pintorequismo eran una tonta ficción de los espectadores lejanos de la tragedia del campo andaluz. Y el gobierno de Madrid, para ponerle fin, apeló a un hombre de energía indomable y austeridad absoluta, como Zugasti, quien no sólo exterminó el bandolerismo con acierto genial, sino que fué luego un excelente narrador de aquella intresantísima página histórica.

"POETAS ARECIBEÑOS". Por José Limón de Arce. Editorial "Del Pozo". Arecibo, Pto. Rico

Prologada por la pluma castiza del galano escritor José Pérez Losada, el destacado intelectual puertorriqueño José Limón de Arce, autor de copiosa producción literaria, mitad de la cual aún no ha ido a la estampa, compiló un tomo revelador del estro inspirado y vigoroso de los aedas oriundos de la "Villa de Héroes", como se ha llamado a la "Ciudad del Ensueño": Arecibo, Puerto Rico.

El autor, que es escritor, poeta y dramaturgo, periodista a veces y bohemio en su juventud, ofrece en 292 páginas las biografías y algunas producciones de trece bardos fenecidos y ensayos de seis poetisas y nueve poetas, sin un orden riguroso, sino a medida que coleccionaba los datos para su meritorio trabajo; un "libro de recuerdos, de justificaciones, de veneración, exponente de la cultura pasada y presente de mi pueblo, a quien lo lego como tributo débil de cariño".

Labor abnegada —patriótica siempre— ha sido la de Limón de Arce, con sus luengas horas de rebuscos bibliófilos, no con la fiebre del bibliómano cargado de petulancia enciclopédica que desea sorprender con conocimientos apergaminados, sino con la paciencia del compatriota enamorado de su pueblo y sus valores, que como "ningún otro pueblo de la Isla ha dado al patrio progreso intelctual mayor número de poetas, prosistas, galardonados los más. Dramaturgos, comediógrafos, noveladores, sainetistas, historiógrafos", poetas en todas las manifestaciones con tendencias a to-

(Sigue en la quinta página)

Santoral y Cultos

Día 1. Lunes. Santos: Remigio y Rómulo, obispos y confesores; Prisco, Evario y Crecente, mártires. Santa Juliana, mártir.

Parroquia de la Milagrosa (Católica)
Misas a las 6,30, 7, 7:30, 8 y 8:30 a. m.

Parroquia de la Santa Agonía (Católica)
Misa a las 8 a. m. Rosario, a las 8 p. m.

Parroquia de Santa Teresa de Jesús (Católica)
Misas a las 8 y 9 a. m.

Parroquia de Nuestra Señora de Guadalupe (Católica)
Misas a las 6:30, 7, 7:30 y 9 a. m.

Iglesia de Nuestra Señora de la Esperanza, (Católica)
Misas a las 7 y 8:30. Rosario a las 8 p. m.

Iglesia de la Alianza Cristiana y Misionera (Protestante)
Consagración, a las 8 p. m.

Iglesia Apostólica Cristiana, (del Oeste) (Protestante)
Evangelismo, a las 8 p. m.

Primera Iglesia Hispano Americana (Protestante) Club de Damas, a las 8 p. m.

Iglesia Metodista Episcopal "San Juan" (Protestante)
Reunión Cultural paa jóvenes, a las 8 p. m.

BROOKLYN

Iglesia de San Bernardo (Católica)
Misas a las 7, 7:30 y 8 a. m.

Iglesia de San Pedro (Católica)
Misas a las 7, a. m.

NEWARK, N. J.,

Iglesia Hispano Portuguesa de San José (católica). Misa a las 7:45 a. m.

La Actualidad en la Prensa Venezolana

EL ELEMENTO UNIVERSITARIO Y EL PORVENIR DE LA CULTURA VENEZOLANA. — PERSPECTIVAS DE LA AGRICULTURA NACIONAL. — PRODUCTOS Y MANUFACTURAS "MADE IN VENEZUELA."

VIENE A SER tema generalizado en la prensa de muchas de nuestras repúblicas iberoamericanas, el del fracaso o ineficiencia del elemento universitario para el porvenir de la cultura. Califícalo de peligroso para una visión exacta el diario "Patria," de Mérida. Porque el elemento universitario de Venezuela, dice, está acusado de excesivo para la población actual, es objeto de duras críticas y de señalamiento alarmantes. Comenta aquel diario, en parte:

"El elemento universitario venezolano se ha encontrado con un principio retardatario para su mayor rendimiento: el respeto, casi fetichista y siempre absurdo, de las clases populares.

"Todos miran en el universitario algo fuera de lo común, cuando él mismo debe darse cuenta que esta excepcional posición, le perjudica e impide el esfuerzo recto hacia la realidad nacional. Ese endiosamiento—o poco menos—que el pueblo tiene para nuestros universitarios, contribuye poderosamente a formar esa aristocracia del talento que, en resumidas cuentas, es plebeyismo del más caracterizado y fatal.

"Si el universitario es elemento básico para la cultura nacional, él que debe comprender la trascendencia de su conducta, debe igualmente depurarla, sacarla de un nivel común o mediocre y elevarla a pulso por sobre sí mismo."

* * *

ENTRE LAS PERSPECTIVAS nacionales, ocupa la atención editorial de "El Heraldo" de Caracas, la racionalización de la agricultura venezolana y las posibilidades que se ofrecen al agricultor nacional. A este que es verdadero creador de riqueza, apunta la conveniencia de ciertos cultivos como los de papas, arroz, etc., ya que el mismo mercado interno ofrece excelentes condiciones para el consumo de dichos productos. Abunda:

"Más que todo, nuestra labor se ha concretado hasta hoy a indicar nuevos horizontes económicos al agricultor; y, muy especialmente, a inyectar en su espíritu, actualmente deprimido, un sentimiento de robusto optimismo y a enraizarle una fe inquebrantable y vigorosa en el resultado de su esfuerzo, en el producto de su trabajo tenaz sobre la tierra venezolana.

"En repetidas ocasiones hemos manifestado la convicción de que el ensayo económico más trascendental realizado hasta hoy en Venezuela es la creación del Banco Agrícola Pecuario. Junto a esta importante iniciativa únicamente puede hombrear otra acertada creación gubernativa que la complementa: El Ministerio de Salubridad y de Agricultura y Cría.

"El precitado Ministerio dispone de catorce técnicos especializados que recorren el territorio nacional aproximándose al hombre del campo, destruyendo con la prédica verbal y la acción práctica, sobre el terreno, esa desconfianza silenciosa que el agricultor de todas las latitudes experimenta por todo lo que signifique una modificación de sus métodos de cultivo."

* * *

OTRA DE LAS perspectivas nacionales estudiadas inteligentemente por "El Heraldo" caraqueño, es la de los productos y manufacturas venezolanas y afirma que el público sí gusta de comprar las manufacturas nacionales por lo que insiste en la necesidad de un producto de superior calidad y la conveniencia del "Made in Venezuela" para estos. Así, hace notar, en parte:

"De algunos años acá se observa un creciente desarrollo en las industrias nacionales. Algunas han prosperado y sus productos ganan cada día mayor aceptación, dentro y fuera del país; otras han fracasado y la mayoría se han mantenido en un prudente nivel económico. Este panorama industrial es igual al de todos los países y semejantes en todos los sectores comerciales y agrícolas. Los buenos resultados favorecen indudablemente a aquellas empresas en cuyos frentes militan elementos de justificadas competencias.

"En nuestro país contamos con industrias cuyos productos comerciales han sabido conservar el respeto público, ya que por su buena presentación y calidad, ora por la honestidad comercial de sus fabricantes. En el estrecho medio de nuestra competencia mercantil, esos productos venezolanos se han impuesto y muchos, son preferidos a sus similares importados. Esto en nuestro medio, no deja de ser alentador, ya que no siempre se ven con buenos ojos los productos nacionales.

"Es hora ya de rotular en nuestros productos manufactureros el "Made in Venezuela." El público no desdeña lo nuestro, sólo pide economía y buena calidad."

CUENTO DE HOY

Azabache y Nieves

Por El CONDE DE LAS NAVAS

La reja, con celosías pintadas de verde, metiéndose en la acera cerca de un metro, parecía gabinete de la sala baja. A través de los huecos cuadradillos se escapaba el exquisito y mimoso perfume de un tiesto de diamelas, como por las aberturas del turíbulo sale el humo del incienso. Mecíase del techo dorada jaula, y en ella un mixto de canario y verderón interrumpía de vez en cuando con sus trinos el silencio de la siesta. "Nieves" hacía carretón tendida a un extremo de la banqueta; en el otro, sobre un plato, sudaba en el suelo el botijo de La Rambla, y, reina y señora de buenos olores, música y frescura, Luisa bordaba con el bastidor encima de las rodillas.

Sobre las piedras, al doblar la esquina, se sintió de pronto chocar de espuelas, arrastre de sable y jadear de perro.

"Nieves" alzó la cabecita sobresaltada, pero no le dió tiempo para echarse al suelo y escapar: tan furiosa e instantánea fué la acometida de "Azabache".

Bufó la gata de Angora, dando un salto prodigioso, olvidándose de que los hierros de la reja la hacían invulnerable; el mixto aleteó aterrado en la jaula volcando el bebedero; rodó el tiesto de diamelas, quebrándose, y el botijo se tumbó vertiendo agua por el pitorro; gritaba Luisa despavorida, y Juan se deshacía en excusas, apretando, convulso, la empuñadura del sable, mientras que "Azabache", magnífico Terranova, arrepentido de la que había armado, se tendía medroso a los pies de su amo, dispuesto a sufrir el merecido castigo.

Aquella noche daba Juan vueltas y más vueltas en la cama, sin poder dormirse, pensando que entraba con mal pie en Lucena y también en que tal vez no anduvo descaminado el poeta malagueño que dijo:

Es tu ventana una cárcel
con el carcelero dentro
y con el preso en la calle.

* * *

Por el callejón del Beaterio enamoraban Caminante y Araceli ocho días después de haber acometido "Azabache" a "Nieves".

"—Te digo que es mucha cabezoná la de tu amo, ¿estás?, y que ni por el perro de San Roque parese ni medio bien que un cabayero posponga a una niña bonitísima, como mi ama, con posibles, porque los tiene, ¿me oyes? y con tanta noblesa como tu Marqués, aunque eya no sea grande de cuerpo ni de título y . . . "

"—Para la burra, chiquilla, que pareces un timbre eléctrico descompuesto. Cuando se murió la señora Marquesa (q. g. h.), madre de mi capitán, más buena que el vino de Los Moriles, ese perro que tú ves se pasó tres días y tres noches en el cementerio de San Isidro aullando sobre los escalones del panteón de familia, y si no lo sacan de allí a rastras, "Azabache" se muere de hambre. Después salvó la vida a un sobrinito de mi amo que se cayó en el estanque de las Campanillas, en el Retiro. El perro entiende y obedece al Marqués más y mejor que todos los soldados del escuadrón cuando lo manda; duerme a los pies de la cama del señorito, ¡y cualquiera se acerca a ella!, y cuando él sale a paseo, a pie o a caballo, "Azabache" lo acompaña, porque no hay cadena ni cerradura para retenerlo en casa. En Madrid, hasta a misa van juntos, y el animal aguarda a la puerta de la iglesia. Es un gusto, muchacha; y cuando se tiene el tipo, las rentas, la juventud y la Grandeza de mi capitán el señor Marqués de Peñalara, puede dispensársele ese capricho, y tu señorita que es una perla, eso sí, tener encerrada a la gatita blanca, cuando aquél venga por las noches."

"—¡Cabales! . . . Si "Nieves" le bufó al perro fué porque éste le embistió primero, causando toa aquella desaborición en la ventana: la niña estuvo mala del susto."

"—Mujer, aquello fué natural hasta cierto punto; el perro veía a la gata por primera vez y ¡como no estaban presentados . . . ! después de todo, por la embestida de "Azabache" a "Nieves" se conocieron y han entrado en relaciones el Marqués y tu señorita. Todo se arreglará, pierde cuidado; y ahora, si te parece, vamos a tratar de nuestras cosas, chiquilla. Dame, para principiar, esa viznaga que va a marchitarse junto al anafre de tu pechito."

"—¡Las manos quietas, mantesón! . . . "

* * *

Fué profeta el asistente del Excelentísimo Señor Marqués de Peñalara, Grande de España, Capitán del Regimiento de Húsares de la Princesa, Caballero de Santiago, real mozo y millonario.

Fué a Lucena, contra todo su gusto, a desempeñar una comisión del servicio, y volvió a Madrid para casarse, seis meses después, con la señorita Luisa de Rojas y del Cascajar, rubia como las florecillas del aromo, frágil de cuerpo como vidrio veneciano, caprichosa como hija única que era, y mal criada por padres viejos, elegante naturalmente, preciosa y de añeja nobleza provinciana: llevaba para cenar.

El amor, más poderoso casi que la fe, había logrado, durante aquel noviazgo, que "Azabache" y "Nieves" se reconciliaran.

¡Cosas del mundo!

A los tres meses de casados los Marqueses de Peñalara, el perro y la gata comían en el mismo plato, y sus nobles amos se los tiraban a la cabeza.

Información Cultural

LA CONFERENCIA DE DON F. MARTINEZ RIVAS AQUI

Con todo lucimiento se verificó en el Club "Eco de Colombia" la conferencia de Don Federico Martínez Rivas sobre "Literatura Colombiana".

Empezó confesando el señor Rivas que no había preparado de antemano conferencia y que se iba a limitar a tratar el tema "entre amigos". Alabó la labor cultural del centro y le auguró muchos triunfos en ese sendero.

Colombia, dijo, es un país idealista por excelencia. Hacer revista de sus literatos y poetas sería cuestión de una serie de conferencias, observó el conferencista. Y de ese mismo idealismo, esa naturaleza poética, provenía el acendrado amor de Colombia a la paz. "Colombia es el único país de nuestro continente que ha llevado a cabo el pensamiento de ese gran poeta militar que escribió con sangre: Simón Bolívar", aseguró.

Señaló el hecho de que ninguna generación colombiana había dejado de dar un poeta digno de las tradiciones de las letras y el pensar colombianos. Se lamentó, sin embargo, de que en los tiempos presentes se observara una decadencia en este sentido, cosa que atribuyó no a falta de entusiasmo, mentalidad o estímulo, sino a la evolución violenta de las sociedades humanas en los últimos tiempos. Auguró, eso sí, para cuando el mundo vuelva a su cauce normal, un pleno regreso a esos ideales en su patria.

Hizo un bosquejo de la gran obra poética del insigne bardo Guillermo Valencia, que tántas glorias ha conquistado para Colombia, y terminó recitando "Anarkos", de Valencia, y su propia y celebrada poesía, "Sor María".

Fué largamente aplaudido y felicitado por el numeroso público.

Revista de Ciencias

Por el Dr. J. CANTALA

UN AVANCE EN LA VACUNA CONTRA LA TUBERCULOSIS — CONEJOS HUMANOS DE EXPERIMENTACION — PARECE QUE FUERA UNA SEQUIA LA QUE HACE 65 MILLONES DE AÑOS TERMINO CON LOS DINOSAUROS — Y ASI MURIERON LOS MAYAS, LA ATLANTIDA Y EL CONTINENTE MU

Una de las quimeras de la humanidad desde el siglo XIX ha sido la conquista de la tuberculosis. Con ella soñaron Koch, Berhing y Calmette. Este último "casi" llegó a inmunizar niños por medio de microbios degenerados administrados por la vía bucal. En Francia tuvieron éxitos parciales tales ensayos, en Alemania ocasionaron una tragedia que costó la vida a una porción de infantes y sirvió para producir un escándalo en la prensa. Los experimentos para la inmunización por la vía bucal no han sido definitivos; se han registrado éxitos, pero al mismo tiempo se han producido fracasos. El problema para inmunizar contra la tuberculosis sigue en pie entre los hombres de ciencia.

El doctor Harry John Corper, director del "National Jewish Hospital" de Denver (Colorado) ha hecho unos experimentos que aunque se guardan en secreto son motivo de grandes esperanzas. El doctor Corper consiguió que el gobernador del Estado, Mr. Edward Johnson concediera a los presos que sufren condena en la penitenciaría de su Estado, el derecho de perdón si se prestaban voluntarios para las experiencias antituberculosas. Y la "gracia" del jefe político pronto tuvo respuesta, pues inmediatamente "dos conejos humanos" surgieron voluntarios entre los que sufren condenas mayores. Esos primeros sujetos fueron No. 9781, Carl Erickson y No. 11926 Mike Schmidt. Los dos forzados recibieron la primera inyección por vía intravenosa de una vacuna preparada por el doctor Corper.

Erickson y Schmidt volvieron a sus trabajos siendo objeto de una detenida observación durante los primeros días. Por fortuna nada sucedió, ni siquiera la menor reacción se notó en los organismos de los presidiarios; ni el menor sintoma de haber contraído la tuberculosis. Después de varios días y de repetidas pruebas clínicas los "dos conejos humanos" fueron diagnosticados como organismos inmunizados contra el bacilo de Koch. El doctor Corper ha seguido sus experimentos en otros presos voluntarios y hasta el presente el éxito ha coronado sus trabajos a juzgar por las declaraciones del doctor Holmes, médico de la prisión, el cual ha dicho: "Las observaciones hechas hasta el presente en los sujetos inyectados, demuestran que la vacuna antituberculosa ha tenido resultados muy satisfactorios."

¿En qué consiste la vacuna del doctor Corper? Hasta ahora nadie lo sabe y tan sólo como hecho positivo se puede decir que varios reclusos del presidio de Denver, pasarán las Navidades próximas libres de su condena.

En los valles que forman las montañas "Big Horn", en las desoladas regiones del Estado de Wyoming se acaba de realizar el hallazgo paleontológico más grande que registra la historia. Quince enormes esqueletos de animales prehistóricos han sido hallados por el doctor Barnum Brown, director de la "Dinosaurus Expedition of American Museum". Sobre "stratas" cubiertas por pequeñas capas de sílice y cal, yacen estos tesoros restos de aquellos que murieron hace unos 100 millones de años y de cuya muerte nada sabe todavía la ciencia.

Los esqueletos hallados pertenecen a las más variadas especies y el tamaño de ellos oscila desde la pequeñez de un conejo hasta el monstruo de 80 pies. Muchos de estos fósiles son especies nuevas de animales prehistóricos no descritos hasta ahora por ningún paleontólogo. El tipo dominante es la "salamandra gigante" de 40 pies de largo y de 10 a 12 toneladas de peso; además hay dos especies de dinosauros, el anfibio con poca en forma de pico de pato y el carnívoro con dientes caninos. El drama que hizo que los animales gigantes murieran es un misterio y cada hombre de ciencia lo explica a su manera. Este hallazgo del doctor Brown descansa en una inmensa poza limitada por lomas que indudablemente fueron en algún tiempo de la Era Mezosoisa, las orillas de un lago en donde vivían tales animales. Hace unos 65 millones de años que la vida en aquellas regiones era semi-tropical. En los fósiles se ven piedras adheridas que muestran restos de plantas que nos transportan a la época lacustre durante la primavera eterna. Indudablemente, la sequía y la lucha por la vida fueron las causas de la muerte de esos monstruos.

La reconstrucción del drama prehistórico que acabó con aquellas especies, se puede resumir de la manera siguiente: En las aguas vivía la salamandra gigante pasto del dinosauro anfibio. Este a su vez era el alimento del dinosauro carnívoro. Plantas primitivas alimentaban a los animales acuáticos que eran en concreto la fuente nutritiva de los monstruos habitantes de aquellas regiones. Vino una catástrofe y los lagos comenzaron a secarse. Como consecuencia, surgió una concentración de la vida animal y vegetal hacia el centro de esos lagos que cada día se hacían más pequeños. El primer acto del drama fué la desaparición de la salamandra y con ella el dinosauro anfibio. El alimento para el monstruo carnívoro empezó a escasear y en unos cuantos miles de años (que son un minuto en el estudio de la Paleontología) los gigantes que vivían en las praderas no tuvieron elementos de vida y murieron de hambre y por degeneración biológica gradual, es decir, desaparecieron de la misma forma que muchas civilizaciones humanas.

Y de esta forma quizá se fueron los Mayas, la Atlántida, y el Continente Mu o sea una lengua de tierra que unió la América con la Oceanía. Los fósiles hablan de animales pasados, los monolitos de la Isla de Pascua nos dicen que hubo un continente sobre el Pacífico.

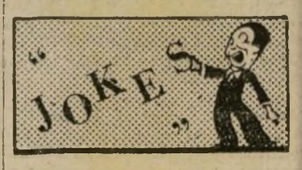

Secreto de confesión:

—Acúsome, padre, de que me agrada mucho que me llamen hermosa. ¿Es ésto pecado?

—Sí, hija mía. No se debe fomentar la mentira.

En un restaurant:

Un parroquiano, después de haber comido, llama al dueño del establecimiento y le dice:

—Cuándo tiene usted apetito y quiere comer bien, ¿a dónde va?

EL EX CANCILLER CUBANO, DR. FERRARA, COMENTA UN EDITORIAL DE "LA PRENSA"

"¿Dónde está hoy el Poder civil en Cuba?" — Batista, y su ejército, única garantía contra una matanza general. — Impunidad de asesinos, dinamiteros y "guapos" de la política . . .

El ex- Secretario de Estado de Cuba doctor Orestes Ferrara, sin duda la personalidad más acusada y persistente de los altos círculos de la política de su patria, durante el régimen del presidente Machado, comenta el editorial de LA PRENSA del 27 del pasado —qoe examinaba la situación cubana— en el siguiente escrito, que ha de causar sensación entre cuantos siguen el desenvolvimiento de los acontecimientos en la generosa e infortunada patria de José Martí.

El doctor Ferrara expresa puntos de vista interesantísimos en su comunicación y, claramente declara su categórica conformidad con el fondo del criterio de LA PRENSA en el problema cubano:

"Estimado señor Director:

"Muy interesante, lógico e instructivo el artículo de fondo de LA PRENSA, en el número del 27 del actual. Aparte la eterna oposición al régimen del Presidente Machado, régimen que los acontecimientos posteriores han demostrado que lejos de ser la causa de los males de Cuba era un contén sólido al desbordamiento de las pasiones en una hora económica y moralmente triste, aparte, repito, esta oposición, el artículo de referencia resulta teóricamente perfecto.

"Pero, señor Director, lo cierto es que todo cubano que llega a Nueva York piensa de una manera diferente y que toda carta que procede de aquella bella y noble Isla nos trae ecos de dolor, no conformes a las justas teorías políticas que nosotros, usted y yo por ejemplo, sustentamos a las orillas del Hudson.

"Evidentemente el poder civil debe ser en países de alta civilización el único en mandar y mandar democráticamente. Personalmente he defendido siempre este criterio y en los comienzos de la República sostuve tres duelos con valerosos compañeros míos por oponerme a actitudes de dominación del Ejército Libertador, del cual era yo Coronel, y más tarde me batí por un caso idéntico con el Teniente Rey, primer tirador del Ejército Regular y luego parlamentario de grandes dotes intelectuales.

"Pero, que es y donde está hoy el Poder civil en Cuba?

"El Presidente y su Consejo de Secretarios, nombrados a su vez **ad libitum** por el propio Presidente, constituyen todo el poder público cubano. El legislativo hace más de un año que no existe. El judicial está sometido al Ejecutivo. Los únicos tribunales que funcionan son los extraordinarios y excepcionales, vergüenza jurídica de todos los tiempos. Y dentro de estas facultades omnímodas, este poder civil es anodino y vacilante, ostentando como única cualidad positiva el apoyo de Washington.

"Desde hace un año miles de bombas han estallado. Millones de tiros se han oído en las ciudades. Incontables muertos, de mujeres, niños y ancianos, se han recogido en las calles públicas. Y el poder civil no ha condenado ni a uno sólo de los culpables. Sólo algunos comunistas que no hacen daño a nadie y muchos liberales prueban la dureza del régimen, víctimas inocentes de una debilidad vergonzante. Los terroristas, los guapos de oficio, toda la delincuencia que se ha dado a la industria política, gozan de impunidad absoluta.

"El grito que nos viene de Cuba es: aquí no se puede vivir.

"Su artículo, teóricamente perfecto, no va a las causas.

"El poder militar, según parece, no se sustituye al poder civil, sino recoge un poder abandonado. Evita la anarquía.

"Los que siempre hemos estado dispuestos a recibir la muerte por el restablecimiento de los principios democráticos, como lo probamos en los años pasados, nos quedamos perplejos ante una afirmación que oímos de los labios de todos y que es convicción general en Cuba: a no ser por Batista y su ejército aquí habría una matanza general de todos en contra de todos (bellum omnium contra omnes).

"A pesar de todo, señor Director, a nombre de los cubanos que desean armonizar la libertad con el orden, le envío gracias expresivas por los criterios que ha expresado LA PRENSA en el artículo del día de ayer; y hago votos porque volviendo todos a la cordura, sean oídos sus consejos."

LA PRENSA con sólo una indicación de la voluntad de sus lectores, puede ser colocada para la venta en cualquier quiosco de Nueva York o en cualquier quiosco de los Estados Unidos. Notifiquen al Departamento de Circulación.

Ayuntamiento de Madrid

PARA LAS DAMAS

Por BEATRIZ SANDOVAL

Conocimientos Útiles

Para conservar blanda la gamuza, se lava de vez en cuando en agua salada, secándola despacio a la sombra y frotándola enérgicamente en cuanto esté seca.

* * *

Las medias de seda se conservan por más tiempo si se lavan antes de usarlas en agua fría y jabón; y repetir esto cada vez que se usen.

* * *

Para evitar que se corran las vainillas de las medias, se moja el punto donde empieza a correrse hasta poder levantar la vainilla.

* * *

Las prendas de lana deben lavarse en agua hirviendo, a la que se habrán agregado una cucharada de jabón en escamas por cada litro de agua. Hay que esperar que el agua esté templada antes de colocar dentro de ella las prendas de lana. No deben frotarse, y tenderse bien mojadas, para evitar que se contraigan.

* * *

Para limpiar los azulejos

Para limpiar y mantener brillantes los azulejos, lo mejor es emplear primero el jabón y el estropajo, y después frotar bien con aceite de linaza y luego con trapos, hasta conseguir que desaparezca el aceite. Este deba aplicarse cada tres o cuatro meses.

* * *

Cómo se limpia un frasco

El procedimiento es tan sencillo como práctico. Basta introducir en el frasco unos trozos de papel de periódico, mediarlo de agua tibia, y agitarlo insistentemente, pues la completa limpieza se consigue más o menos pronto según lo sucio que esté el frasco.

* * *

Para la tapicería

Las tapicerías no manchadas, sino sencillamente ennegrecidas, por el contacto de las manos, etc., se limpian con miga de pan magullada entre los dedos. La de pan moreno es mejor.

PATRÓN DEL DIA

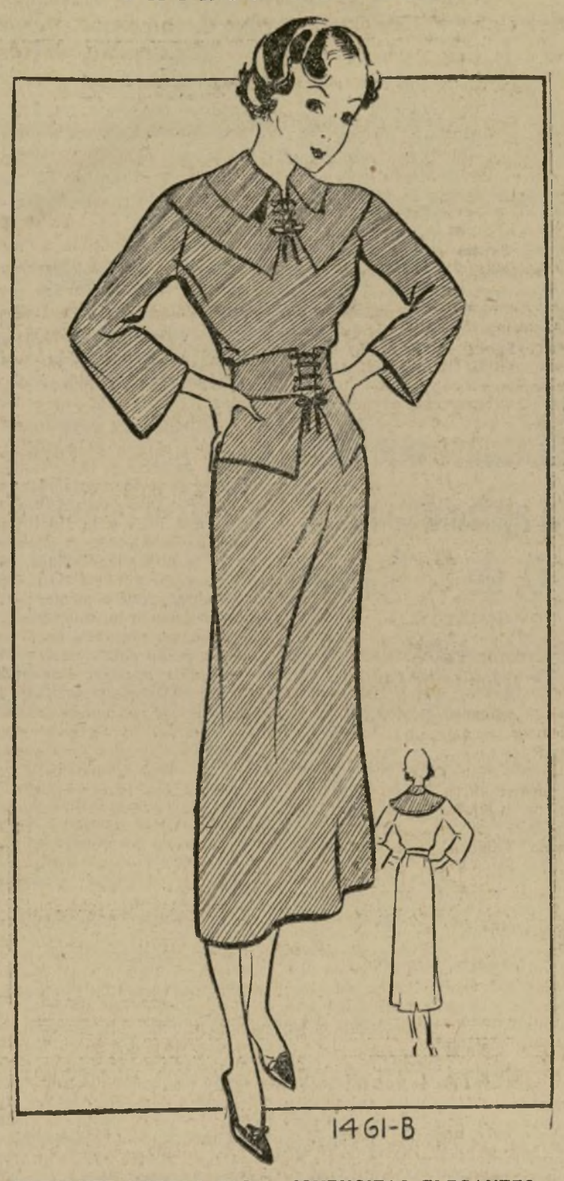

ELEGANTE MODELO PARA JOVENCITAS ELEGANTES

1461-B.—Este vestido de estilo individual, es adorable para la damita de escuela o para la que tiene que concurrir al trabajo diariamente.

El cuello de este trajecito puede usarse con los cordones o sin ellos. En vez de estos se puede usar un echarpe de corte triangular. El cinto y el volado que cubre las caderas están unidos y puede usarse el vestido con o sin ellos. Las mangas son confortables, anchas hacia los codos, para poder enrollarlas con facilidad si la ocasión se presenta de tener que hacer algún trabajo. La falda tiene una apertura en la parte baja posterior para darle más amplitud.

Este modelo realizado en una lana fina, con o sin dibujos, resulta elegantísimo. Las hay de tejidos muy bonitos, otras en cuadros grandes y chiquitos. La pana nueva que hay ahora es sumamente flexible y de carácter deportivo, muy adecuada, precisamente, para este estilo de traje. Además, ésta no tiende a hacer aparentar la figura más gruesa. El "velveteen" o sea la pana mencionada se puede conseguir en una selección linda de colores. Los más populares son los siguientes: vino, colorado, azul marino, castaño y negro, en cuadros sobre fondo crema claro o en colores sencillos.

Este diseño se puede conseguir en los tamaños siguientes: 11, 13, 15 y 17. Para el tamaño 15 se necesitan 2 y tres octavos yardas de tela de 54 pulgadas de ancho.

El costo de este patrón es de 20c. Solamente en los tamaños especificados.

Al ordenar cualquiera de estos patrones, sírvanse dar claramente la medida exacta que se desea.

Información Semanal de Libros

(Continuación de la cuarta página)

las las escuelas y movimientos literarios.

Enamorado de la independencia de su Puerto Rico —aunque reconoce lo intangible de su consecución— este "Edmundo Dantés" —su pseudónimo— piérdese a veces en elucubraciones espirituales que le alejan del propósito del libro y por las cuales solicita siempre el perdón de sus lectores. (Pág. 129-131). Tiene cuidado, por lo mismo que es incorruptible borincano, en exponer las beldades de las costumbres y características del pueblo puertorriqueño y aboga porque sus costumbres continúen (Pág. 255). ¡Y es que Puerto Rico parece ir perdiendo el amor a sus tradiciones en aras de un afán de americanización!

"Poetas Arecibeños" es el primero de una serie de tres libros que preparaba el autor y que confesamos no saber si terminó. Los otros dos serían "Escritores Arecibeños" y el tercero, "Trovadores Populares de Arecibo". Toda una falange de autoridades literarias se cobijarían en el segundo tomo y el tercero, un refugio para los "modestos autores de canciones y letrillas o guarachas populares . . . que fueron aliento y regocijo del alma del pueblo". J. Cloquel Storer, en las gráficas que nutren la colección y el inquieto artista Oscar Colón Delgado que llevó a la portada el apremio de su arte, hacen disimular los descuidos de compaginación de que lamentablemente adolece la obra.

Desfilan por esta galería literaria J. J. Benigno Balseyro, María Balseyro de Astor, J. Arturo Cadilla Cadilla, María Cadilla de Martínez —la poetisa Liana que acaba de recibirse como Doctora en Filosofía y Letras, en España — José Z. Clivillés Valencia, José Vicente Colón Bonfiglio, José Coll y Britapaja, el jurisconsulto Cayetano Coll y Cuchí, su padre, el inmenso literato e historiador doctor Cayetano Coll y Toste, Roberto C. Frontera —incipiente vate, suicida en Chicago,— Ramón H. García, los celebrados hermanos Joaquín y Jesús Gil de Lamadrid, la profesora María de los Angeles González y los hermanos Nicolás y José A. Machiavelo. De ellos es el parnaso poético que ofrece Arce empeñado en "revivir la vieja cultura".

Pero los que conocemos la personalidad múltiple de Limón de Arce no podemos callar, como no lo ha hecho el diarista y exquisito prosista Pérez Losada, el que su obra literaria no aparezca "en el modesto desfile, que su modestia hallara pretexto para la inhibición.

Agustín de Jesús.

LA PRENSA con sólo una indicación de la voluntad de sus lectores, puede ser colocada para la venta en cualquier quiosco de Nueva York o en cualquier quiosco de los Estados Unidos. Notifiquen al Departamento de Circulación.

LA EXHIBICIÓN ARTISTICA AL AIRE LIBRE FUÉ INAUGURADA EN WASHINGTON SQUARE

La exhibición anual artística al aire libre que desde hace cuatro años se viene celebrando en Washington Square, se declaró oficialmente abierta el sábado pasado a pesar de la lluvia durante gran parte del día.

Muchos artistas, de todas nacionalidades no pusieron sus exhibiciones debido a la lluvia inaugural, pero ayer domingo muchas personas concurrieron a Washington Square a presenciar la variada exhibición de pinturas y esculturas.

El encargado de la exhibición, Mr. Vernon C. Porter, nos suministró una lista de los artistas hispanos que exhiben sus obras en la mencionada exhibición, en la cual aparecen los siguientes: L. Delgado, P. Martínez, L. Ibáñez, M. Dora, Zula Barcons, R. Rebajes, Orencio Mitas y M. Vargas.

Entre las exhibiciones que allí se presentan notamos una del señor L. Delgado, artista puertorriqueño, quien exhibe algunas acuarelas y pinturas al óleo, casi todas del género impresionista.

Las pinturas y dibujos modernistas siguen prevaleciendo en la exhibición, como en anteriores ocasiones, pero no ya en la forma extravagante de otros años sino más suave y regulada.

Mr. Porter informó a un representante de LA PRENSA que la exhibición había sido posible a través de Mrs. Juliana Force, Mr. H. E. Winlock, Mr. Philin N. Youtz, Mr. Alfred H. Barr Jr., Mr. Louis L. Horsch y Mr. Bryson Burroughs, directores de diferentes museos de arte en la ciudad de Nueva York.

Hay 360 artistas que exhiben sus producciones en esta exposición pública. Según las cifras que han sido suministradas, en la exhibición anterior los artistas recibieron alrededor de $30,000 por virtud de cuadros que fueron comprados por los concurrentes.

También se está celebrando una exhibición artística en los salones de la Unión de Artistas en el número once al oeste de la calle 18, la cual durará hasta el día veinte de octubre. La exhibición representa los trabajos de cerca de cien artistas a pesar de que el número de unionados asciende a unos setecientos. Esta exhibición permanece abierta todos los días desde las once de la mañana hasta las seis de la tarde, y los domingos, hasta las diez de la noche.

Mil restaurantes y bares no pudieron renovar sus licencias de licor

(Continuación de la tercera página)

restaurantes es de $1,200 anuales, para las tiendas de licores $800 y para los establecimientos que sólo venden vinos y cervezas sólo de $300.

Los esfuerzos de un grupo de dueños de restaurantes y vendedores de licores para que se les permitiera pagar a plazos el valor de sus licencias fueron inútiles pues el director Mulrooney declaró que tenía las manos atadas por la ley, y que cualquier alteración en la forma de pago para las licencias tendría que hacerse cambiando la ley.

Unas doscientas de las nuevas licencias expedidas son para establecimientos que anteriormente sólo vendían vinos y cervezas.

Unas trescientas son para establecimientos completamente nuevos.

La junta ha decidido también no atender más solicitudes de licencia pues mantiene que los 900 establecimientos existentes son suficientes para las necesidades de la población.

La junta se encontraba bastante apurada atendiendo en los últimos momentos las renovaciones.

Consulte siempre la SECCIÓN DE CLASIFICADOS de LA PRENSA

Notas de Sociedad

El sábado regresó a Washington, después de corta estancia en la ciudad, el señor don Luis Calderón, Embajador de España en los Estados Unidos.

* * *

Después de pasar la temporada veraniega en Eagles Mere, Pennsylvania, ha vuelto a Washington don Manuel de Freyre y Santander, Embajador del Perú en la capital federal.

* * *

El señor don Felipe A. Espil, Embajador de la República Argentina, y la señora de Espil, están pasando unos días en Nueva York y proyectan regresar a Washington el martes.

* * *

En el vapor "Santa Elisa" llegará mañana a este puerto el señor don Juan G. Barrón, destacado ingeniero peruano.

* * *

En la iglesia de la Medalla Milagrosa se celebró el sábado, a las 8.30 de la noche, la boda de la señorita cubana Georgina Morales con el joven de la misma nacionalidad, don Felipe Santos.

Apadrinaron a los contrayentes el doctor Nicolás Puente y la señora Ofelia de Puente.

Después de la ceremonia se celebró una lucida fiesta en la morada de los recién casados, a la que asistieron:

Damas: Señora Rosa de Rodríguez señora Matilde Siragusa, señora de Jordán, señora de Suárez, señora de Sola, Blanca Alfonso, Sanda Alfonso, Laida Jordán, Cándida Lemar, Margarita Riberas, María Piña, Ana Bulté, Enriqueta Bulté, Frances Hughes, Marcela Font, Mercedes González, Mary Roca Amanda Santos.

Caballeros: Alberto Morales, Oswaldo Rome, Rafael Mattei, Pablo Dávila, Mario A. Riberas, J. Echevarría Jr., Carlos Terklotz, Antonio Besco, Abelardo Socarrás, James Halcett, Rizo Fonte, Oscar Recio, Fernán Córdova, León Rodríguez Carlos Espino, Ramón Castro.

* * *

El señor don Manuel Trucco, Embajador de Chile en Washington, se encuentra en Nueva York, hospedado en el Hotel Plaza.

* * *

Se encuentra enfermo, desde hace tiempo, el caballero cubano don Ricardo Utrera. Con este motivo, su esposa, la señora Adela Auffan de Utrera recibe muchas visitas de sus amistades que se interesan por el restablecimiento del enfermo.

* * *

Se encuentra en la ciudad el ingeniero puertorriqueño, señor A. Plá, y su esposa la señora Graciela Bianchi, de la sociedad de Mayagüez.

* * *

La señorita Juanita Clavell, de Ponce, Puerto Rico y Boston, Massachusetts, contraerá matrimonio el jueves próximo, con Mr. Manning Stires, Jr., en la Iglesia de Santo Tomás, de esta ciudad.

Después de la ceremonia religiosa, se celebrará una recepción en el restaurante Sherry y los futuros esposos se proponen salir en viaje de luna de miel a Puerto Rico, para visitar al señor Clavell, padre de la novia.

La señorita Clavell reside en Boston desde hace seis años, con su hermano, el doctor Juan Clavell. Ahora se hospeda en el Hotel Roosevelt, como huésped de don Pedro Serralles, senador de Puerto Rico quien entregará a la novia, y de la esposa del señor Serralles.

* * *

Hacen unos días llegaron a esta ciudad, con el propósito de embarcar hacia Europa, el señor don Adolfo Valdés, y su esposa doña María Cobián de Valdés y su hija Ana María.

* * *

Para despedir al señor don Carlos Puyo Delgado, distinguido periodista colombiano, acudieron anteayer al muelle de la Grace Line muchos compatriotas y amigos, entre los que se encontraban:

El doctor don Roberto Escobar e Isaza, consul general de Colombia en Nueva York; el doctor Eduardo Hurtado; don Abraham Martínez, director de la revista "Colombia"; don Luis Sawaczki, corresponsal de "El Relator" de Cali; don Alberto Blackborn; don Cristóbal Pérez; don Guillermo Rubio; don Luis Felipe Rivera; don Jorge Barriga Mc Allister; don Enrique Barriga Samper; don José Antonio Mesa; la señorita Yolanda Pagán; don Gabriel Chávez; don Julio E. Delgado; don Emilio Ortiz; la señorita Lillian Lechelch; Mr. Eddy Brown; don Ramón Garzón; don Gonzalo Hernández; don Gustavo Hernández y otros muchos amigos del señor Puyo Delgado cuyos nombres no ha sido posible recoger.

* * *

Recientemente se han embarcado para Europa el señor don José María del Valle y su esposa doña María López de del Valle, miembros de la buena sociedad de San Juan, Puerto Rico, después de dejar a sus hijas internas en un colegio de este país.

* * *

En el vapor "Manuela" llegaron ayer los señores don Antonio Vivaldi Rodríguez, don José Asab, don Balbino Menéndez y don Manuel Hernán, en viaje de compras por cuenta de sus respectivos establecimientos comerciales.

* * *

La señorita Delphine Silva, hija de la señora Ernest Arend y del doctor Frank Silva, contraerá matrimonio, el miércoles próximo, en la First Presbiterian Church, con Mr. David Russell, hijo de los esposos William L.

(Sigue en la octava página)

POR LOS TEATROS

TITO GUIZAR Y ARMIDA.

Los conocidos artistas hispanos Tito Guizar y Armida empiezan hoy a filmar una película musical hispana. Guizar y Armida son acompañados por Antonio y Catalina Cansinos, Eleanor Tennis, Virginia Sales, Roscoe Ails y Tony Marconi.

STRAND.

El próximo miércoles empieza la tercera semana de exhibición de la película "British Agent" en el teatro Strand. Esta película, una de las últimas de la "First National" ha sido tan favorablemente acogida por el público que la empresa del teatro Strand ha dispuesto que se exhiba por una semana más.

RIALTO.

La producción 'Our Daily Bread' de King Vidor, será presentada por primera vez en Nueva York en el teatro Rialto el martes dos de octubre. El director King Vidor inicia con esta película una serie de producciones personales suyas. Karen Morley es la protagonista de esta obra cinematográfica-parlante.

"UNA NOCHE DE AMOR"

Además de haberle otorgado la clasificación de 4 estrellas, la más alta que podía concederle, el "Daily News" de Nueva York dedica toda la columna editorial de la edición del 14 de septiembre a la película Columbia con Grace Moore, "Una Noche de Amor", reconociéndola como algo distintivo en los anales del cine. Del editorial extractamos: "Es una bellísima película, romántica y realizada magistralmente. El público demanda a Grace Moore en la pantalla, por lo menos por cinco años más."

WALTER CONNOLY.

A juzgar por los comentarios en la prensa de España e Hispano América, parece que se está captando las simpatías de nuestros públicos y que será tan popular como lo ha sido en los Estados Unidos en el teatro y en la pantalla. Su última película, "Lo Que los Dioses Destruyen", es suficiente para crearle fama imperecedera. Ahora su mujer, conocida con el nombre de Nedda Harrigan en los círculos neoyorquinos, en cuyo teatro es tan aclamada como su esposo, entra a hacerle competencia, apareciendo por primera vez en la pantalla en "I'll Fix It", con Jack Holt. En la temporada teatral del pasado invierno Nedda Harrigan hizo el papel principal en "A Hat, a Coat, a Glove", que quiere decir, "Sombrero, Abrigo y Guante," en cuya obra se distinguió notablemente.

FRANK MAYO.

Es otro notable autor de cartel en el teatro a quien Columbia ha contratado para hacer dos importantes caracterizaciones, una de ellas en "Lady by Choice", con Carole Lombard. Roger Pryor, Walter Connolly, May Robson, Arthur Hohl y otros artistas notables se hallan en el elenco.

¡UN ESCENARIO!

¡Ave María!

Cuando comentamos que el escenario de 35,000 pies de superficie construido por Warner Bros. para la película "Flirtation Walk" era el mayor hasta la fecha . . . nos buscamos un gran lío. . .

Pues . . .

Tan pronto se hizo público el comentario recibimos la gran protesta de la conocida pareja Laurel y Hardy, reclamando su derecho. En su actual películas "Babes in Toyland", tienen un escenario que hace lucir el de Warner chiquitico, figúrense que mide nada menos que 125,000 pies de superficie.

Representa una ciudad de juguete, con el "Arca de Noé", la vivienda de la "Caperucita Encarnada", una escuelita de juguete, tiendecitas y otras creaciones.

Cuando la película sea terminada, Hal Roach, el productor, piensa donar esta ciudad en miniatura al parque público de Los Angeles, para uso y diversión de los niños.

EVELYN VENABLE.

Es tan enemiga del paraguas que no lo usa aunque llueva a cántaros . . . Otra de las cosas que detesta es caviar . . . Se perece por el pavo . . . Pero sería capaz de no probar siquiera el más suculento y mejor relleno si por ello hubiera de llegar con cinco minutos de retraso a la representación de cualquiera de las obras de Shakespeare . . . Walter Hampden, con el cual ha interpretado en casi todas las principales ciudades de los Estados Unidos los papeles de Julieta y Rosalinda, le parece, entre cuantos actores conoce, el que mejor sabe dar vida a los personajes shakesperianos.

Comenzó su carrera artística en Cincinnati, interpretando una obra de Shakespeare . . . Cursó estudios universitarios en la misma ciudad, donde su padre es catedrático . . . Sus principales interpretaciones para el cine han sido las que hace en "Canción de Cuna" y en "Una Sombra que Pasa" (Death Takes a Holliday) . . . Su ambición mayor es repre-

(Sigue en la sexta página)

SECCION DE RADIO

Sintonizaciones preferentes hoy

CONCIERTO
7.30 a 7.45 A. M.—WJZ

HORA MUSICAL
9.35 a 10.30 A. M.—WNYC

RIGO SANTIAGO
11.00 a 11.15 A. M.—WAMC

BANDA DE LA ARMADA
11.00 A.M. a 12.00 M.—WEAF

ORQUESTA SINFONICA
1.45 a 2.30 P. M.—WJZ

ORQUESTA DE SALON
3.00 a 3.30 P. M.—WOR

CUARTETO MUSICAL
3.15 a 4.15 P. M.—WNYC

BANDA DE INFANTERIA
4.30 a 5.00 P. M.—WINS

CONCIERTO DE ESPAÑA
5.30 a 7.00 P. M.—EAQ

Difundirá esta emisora española esta tarde:

Paso doble español
Sardanas
Crónica del radio
Retransmisión del programa de la Radio Associació de Catalunya

BANDA DEL EJERCITO
6.00 a 6.28 P. M.—WJZ

TIENDAS HISPANAS
6.30 a 7.00 P. M.—WBNX

Prosigue con éxito sus conciertos este grupo musical y de canto, patrocinados por varios establecimientos hispanos.

PROGRAMA EN ESPAÑOL
7.50 a 8.30 P. M.—W2XAF

La estación de onda corta de la International General Electric Co., de Schenectady, N. Y. (9,156 kc., 31.48 m.) ofrece para hoy en español: Transmisión de noticias mundiales, actividades de la estación, comentarios de noticias, bursátiles y programa musical de transcripciones eléctricas.

GLADYS SWARTHOUT Y ORQ.
8.30 a 9.00 P. M.—WEAF

SINFONETA WALLENSTEIN
8.30 a 9.00 P. M.—WOR

CONJUNTO "EL CHICO"
9.00 a 9.15 P. M.—WOR

El connotado conjunto del típico cabaret español regentado por el señor Collada, en el cual actúa la castiza orquesta de "Emilio de Torre y sus Picadores", y conocidos artistas, ofrece para hoy:

Tema: Tumbor y Galta
Angelillo ..... Paso doble
Piedad ..... Tango
Orquesta E. de Torre
Alma gitana ..... Solo de guitarra
Luis Maravilla
Lamento esclavo ..... Canción
L. Herrera y orquesta

ROSA PONSELLE Y ORQ.
9.00 a 9.30 P. M.—WABC

Un excelente concierto perteneciente a la serie dispuesta por Chesterfield, se dará en la noche de hoy a cargo de la popular cantante Rosa Ponselle y la orquesta de André Kostelanetz. Integran el programa composiciones clásicas y modernas muy bien seleccionadas. Tres noches a la semana podrán sintonizarse estos conciertos, que incluirán trabajos de los compositores musicales más destacados.

PELEAS DEL DYCKMAN OVAL
9.30 a 10.30 P. M.—WHN

Anunciador Benny Leonard.

ORQUESTA DE CONCIERTO
10.00 a 10.30 P. M.—WJZ

CONJUNTO CUBANO
10.30 a 10.45 P. M.—WHN

MRS. F. D. ROOSEVELT
10.30 a 11.00 P. M.—WJZ

LAS OTRAS AMERICAS
10.30 a 11.00 P. M.—WEAF

Mr. Edward Tomlinson dedica su programa de hoy a Venezuela, habiendo encomendado la parte musical al compositor y director de orquesta venezolano Augusto Brandt, quien ejecutará tres de sus más populares composiciones por este orden:

La Marcha de Bolívar
La Marcha Solemne
Una Historia de Amor

CONCIERTO SINFONICO
11.00 a 11.30 P. M.—WHN

HORA DE OPERA
11.00 a 12.00 P. M.—WHOM

Alemania celebra su segunda fiesta de recolección, con menos entusiasmo

(Continuación de la primera página)

En muchas localidades se efectuaron desfiles, inclusive en la Unter den Linden de Berlín, que se distinguió especialmente por la presencia de los grupos de provincias, vistiendo todos sus trajes regionales.

Este es el segundo festival nazista de la cosecha, motivado por un deseo de aumentar la producción agrícola con el objeto de ejecutar el plan nacional de suficiencia comercial.

Su objeto principal fué halagar a los campesinos, lo mismo que se ha hecho con muchas otras entidades, y prepararlos al rudo invierno que se avecina, que según todos los vaticinios no tiene perspectivas agradables.

PROGRAMAS DE INTERES ANUNCIADOS PARA MAÑANA MARTES

9.35 a. m.—Selecciones musicales, WNYC
11.30 a. m.—Banda de la Armada, WABC
1.30 p. m.—Programa de Debussy, WEAF
3.00 p. m.—Trovadores hispanos, WBNX
4.30 p. m.—Orquesta de concierto, WJZ
6.30 p. m.—El Bolero, WINS
8.30 p. m.—L. Tibbett y orquesta, WJZ
9.00 p. m. — Orquesta Panamericana, WMCA
10.00 p. m.—Opereta, WEAF
11.00 p. m.—Orquesta del Campo, WJZ
11.00 p. m. — Hora de ópera, WHOM

NOTAS DE LA COLONIA

LUCIDO ENLACE MATRIMONIAL

En la parroquia de Santa Teresa de Jesús contrajeron matrimonio la señorita Cruz Clara Baldassari y el joven Agapito Font, ambos muy apreciados entre la sociedad hispana.

Actuaron de padrinos la estimada dama Emma Gaudier y el conocido joven Santos Baldassari, y de paje la niña Clara Olga Baldassari.

Después de la ceremonia religiosa, novios e invitados se dirigieron a la residencia de los padres de la novia, los apreciados esposos Baldassari. Se bailó a los acordes de un reputado conjunto musical y se celebró una animada fiesta prolongándose hasta altas horas de la noche.

FIESTA DE ANIVERSARIO

Para festejar el aniversario de su matrimonio, celebróse una alegre fiesta en la morada de los estimados esposos Tomás López y Dolores Núñez de López, anteanoche, con cuyo motivo se congregaron varias de sus muchas amistades.

Los dueños de la casa atendieron con su proverbial generosidad a los invitados, quienes disfrutaron unas envidiables horas. El conocido cantante puertorriqueño Virgilio Rabainne, deleitó a los reunidos con varias canciones de su repertorio, así como la señora Mercedes M. de Ramírez Brau, siendo aplaudidos. El baile se prolongó hasta las primeras horas de la madrugada. Asistieron:

Señoras: Angela A. de Romero, Mercedes L. de Jiménez, Paca N. de Maldonado, Marina de García y Mercedes M. de Ramírez Brau.

Señoritas: Margarita Soto, Angelita Natal, Mercedes Ramírez, Carmen Figueroa, Elsie Figueroa, Helen Wise, Margot de Diego y Letty Guerra.

Señores: Miguelito Rodríguez, Roberto Romero, Joaquín Quintero, Virgilio Rabainne, Salvador Ramírez, Pedro García Agustín Bravo, M. S. Cañizo, Manuel M. Cañizo y otros.

Funciones gratuitas de teatro para el público

Auspiciado por los actores de la división de trabajo del Departamento de Bienestar Público, se ofrecen funciones las cuales son completamente gratuitas.

DRAMA (Profesionales)

Hunter College, Park Ave. & 69th St., N. Y. C.: "Whole Town's Talking", a las 8 p. m.

CCC Camp No. 83, Long Island: "Baby Mine", a las 7.00 p. m.

CCC Camp No. 2, Butler, N. Y.: "Skinner's Dress Suit", a las 7.00 p. m.

Clove Lake Park Slosson Ave., Staten Island: "Your Uncle Dudley", a las 8.30 p. m.

Highland Park, Jamaica Ave., East New York, Brooklyn: "Brother Mose", a las 8.30 p. m.

Central Park Mall, 72nd St. in Central Park, N. Y. C.: "Servant in the House", a las 8.30 p. m.

Wallkill Prison, Statsburg, N. Y.: "The First Year", a las 7.00 p. m.

CCC Camp No. 22, Peekskill, N. Y.: "The Goose Hangs High", a las 7 p.m.

CCC Campo, No. 2, Bear Mt., N. Y.: "Friendly Enemies", a las 7.00 p. m.

Astoria Park, 25th Ave. & E. River, Long Island: "Julius Caesar", a las 8.00 p. m.

Franz Sigel Park, 157th St. & Grand Concourse, Bronx: "Turn to the Right", a las 8.00 p. m.

Brooklyn Navy Boys' Club, 176 Nassau St., Brooklyn: "The Fall Guy", a las 8.00 p. m.

Labor Temple, 241 E. 14th St., N. Y. C.: Vaudeville, a las 8.15 p. m.

TITERES Y AMENIDADES

John J. Murphy—47th St. & East River, N. Y. C.: "Doughnut Mystery", a las 4.00 p. m.

Lincoln Terrace, Union St. & Rochester Ave., Brooklyn: "Professor Popup" a las 4.00 p. m.

Elmhurst Memorial, 43rd Ave. & Judge St., Elmhurst, Queens: "Three Bears", a las 4.00 p. m.

Richmond, Arthur Kill Road & Richmond Hill Road, Richmond: "Dinosaur", a las 4.00 p. m.

Elmhurst Memorial Playground, 43rd Ave. & Judge St., Elmhurst, Queens: "Smithy in the Rocky Mountains", a las 4.00 p. m.

M. K. Jessup Playground, 44th St. & 2nd Ave., N. Y. C.: "Casper and the Witch", a las 4.00 p. m.

Sutton Playground, 53th St. & East River, N. Y. C.: "Enchanted Prince", a las 3.30 p. m.

Protestas de padres de familia austriacos anulan un decreto

VIENA, septiembre 30 — Las protestas de millares de padres de familia contra el reciente decreto del gobierno separando las clases para niños católicos y niños de otras religiones, han hecho que el gobierno cambie de parecer, dejando que las escuelas sigan como antes.

RADIOS
DISCOS — MUSICA
Ventas al contado y a plazos.
CASTELLANOS
45 WEST 116th ST.
(Entre Lenox y 5a. Aves.)
Teléfono: UNiversity 4-4933.

Resumen general Radiofónico

660 K.—WEAF—454 M.

6.45 A. M.—Gimnásticas.
7.45 A. M.—Matutinas.
10.00 A. M.—Amenidades.
10.30 A. M.—Variedades musicales.
11.00 A. M.—BANDA DE LA ARMADA.
12.00 M.—Conciertos.
2.00 P. M.—Variedades.
3.15 P. M.—Amenidades.
5.00 P. M.—Orquesta de salón.
5.30 P. M.—Margaret West.
5.45 P. M.—Variedades.
7.00 P. M.—Resumen de baseball.
7.15 P. M.—Amenidades.
8.00 P. M.—Recital.
8.30 P. M.—Concierto.
9.00 P. M.—Musicales.
10.00 P. M.—Selecciones musicales.
10.30 P. M.—LAS OTRAS AMERICAS.
11.00 A. M.—Musicales.

710 K.—WOR—422 M.

6.45 A. M.—Clase de gimnasia.
7.30 A. M.—Variedades.
10.00 A. M.—Alimentación sana.
11.00 A. M.—Variedades.
12.30 P. M.—Concierto.
1.00 P. M.—Amenidades.
3.00 P. M.—Orquesta de salón.
3.30 P. M.—Variedades.
6.00 P. M.—Tío Don.
6.30 P. M.—Variedades.
7.45 P. M.—Conciertos.
8.30 P. M.—SINFONETA WALLENSTEIN.
9.00 P. M.—CONJUNTO EL CHICO.
9.15 P. M.—Amenidades.
10.15 P. M.—Eventos del día
10.30 P. M.—Revista musical.
11.00 P. M.—La hora y el tiempo.
11.01 P. M.—Orquestas para baile.

760 K.—WJZ—394 M.

7.30 A. M.—CONCIERTO.
7.45 A. M.—Musicales.
10.00 A. M.—Cuarteto masculino.
10.15 A. M.—Duo de piano.
10.30 A. M.—Programa infantil.
10.45 A. M.—Noticias "Press radio".
10.50 A. M.—Concierto.
12.30 P. M.—La hacienda y el hogar.
1.30 P. M.—Comicidades.
1.45 P. M.—ORQ. SINFONICA.
2.30 P. M.—Amenidades.
3.00 P. M.—Dramáticas.
4.15 P. M.—Amenidades.
4.45 P. M.—Recitales.
5.30 P. M.—Infantiles.
6.00 P. M.—BANDA DEL EJERCITO.
6.30 P. M.—Noticias.
6.35 P. M.—Amenidades.
7.30 P. M.—Dramáticas.
8.00 P. M.—Folklore musical.
8.30 P. M.—Variedades.
9.00 P. M.—Música popular.
9.30 P. M.—Drama.
10.00 P. M.—Conjunto musical.
10.30 P. M.—MRS. F. D. ROOSEVELT.
10.45 P. M.—Tema político.
11.00 P. M.—Musicales.

860 K.—WABC—349 M.

7.30 A. M.—Diana.
8.00 A. M.—Musicales.
8.30 A. M.—Recitales.
1.30 P. M.—Recital artístico.
2.00 P. M.—Amenidades.
3.30 P. M.—Conciertos.
5.00 P. M.—Amenidades.
7.30 P. M.—Variedades.
8.15 P. M.—Comentarios.
8.30 P. M.—Orquesta popular
9.00 P. M.—Conciertos.
9.30 P. M.—Musicales.
10.45 P. M.—Informativas.
11.00 P. M.—Recital.
11.30 P. M.—"Jazz".

810 K.—WNYC—370 M.

9.35 A. M.—Hora musical.
10.30 A. M.—Amenidades.
12.15 P. M.—Educacionales.
12.30 P. M.—Variedades.
3.15 P. M.—CONCIERTO.
4.15 P. M.—Amenidades.

1010 K.—WHN—297.8 M.

9.30 A. M.—Noticiero.
9.38 P. M.—Musicales.
2.00 P. M.—Conciertos.
6.00 P. M.—Noche en Italia.
6.30 P. M.—Amenidades.
9.30 P. M.—Peleas en Dyckman Oval.
10.30 P. M.—ORQUESTA CUBANA.
10.45 P. M.—Canciones campesinas.
11.00 P. M.—Concierto sinfónico.

570 K.—WMCA—526 M.

11.00 A. M.—RIGO SANTIAGO.
11.15 A. M.—Amenidades.
3.30 P. M.—Revistas.
5.30 P. M.—Variedades.
7.00 P. M.—Conciertos.

1180 K.—WINS—254 M.

1.30 P. M.—Variedades.
4.30 P. M.—Banda de Infantería.
5.00 P. M.—Amenidades.
6.00 P. M.—Revista del deporte.
6.15 P. M.—Variedades.

1350 K.—WBNX—222 M.

5.30 P. M.—Hora de aficionados.
6.00 P. M.—Música de salón.
6.30 P. M.—TIENDAS HISPANAS.
8.30 P. M.—Variedades.
10.00 P. M.—Revista musical.

1450 K.—WHOM—207 M.

1.00 P. M.—Programa alemán.
2.00 P. M.—Variedades.
8.30 P. M.—Musicales.
11.00 P. M.—Hora operática.

1300—K. WEVD—231 M.

3.30 P. M.—Rose Buska.
3.45 P. M.—Variedades.
4.45 P. M.—Musicales.

9368 K.—EAQ—30 M.

5.30 P. M.—PROGRAMA DE ESPAÑA

61112 K.—YV2RC—49 M. (Venezuela)

9.30 P. M.—Programa de Caracas.

Italia niega que haya concertado pacto alguno con Francia

(Continuación de la primera página)

las negociaciones preliminares prosiguen muy lentamente.

Esto no indica, sin embargo, que se encuentran obstáculos, sino simplemente que hay tantos detalles por arreglar sobre las relaciones entre los dos países que un bosquejo general de las discusiones no estará terminado antes de esa fecha.

ESPECTACULOS

STRAND B'way & 47th
KAY—da. sem.—LESLIE FRANCIS - HOWARD
Batiendo todos los "records" del Strand
"BRITISH AGENT"
25c a 1 p.m. en

RKO REGENT 116 St.-7 Ave.
Hoy "CRIME WITHOUT PASSION" y "SHE WAS A LADY"
Martes en el Regent: AFICIONADOS.

HAMILTON 146 St.-B'way
"THE FOUNTAIN" y "THEIR BIG MOMENT"
Martes en el Hamilton: "OLD TIMERS REVUE"

RIVOLI UNITED ARTISTS B'way & 49th St.
"THE COUNT OF MONTE CRISTO"
con ROBERT DONAT
ELISSA LANDI

LOEW'S 116th St. Entre Lenox y 7th Aves. CONTINUAS 11 am. a 1 pm
Ultimas veces hoy
'Cleopatra'
por CECIL B. DE MILLE
con Claudette COLBERT
Warren WILLIAM

Ayuntamiento de Madrid

El Irish American derrota al Hispano; el Galicia F. C. y el State ganaron

Los campeones de la American League ganaron por 1-0.—Pierde el Hispano América.—El South América empata

El Hispano F. C. perdió ayer tarde un apretado encuentro con el Irish American F. C. por el campeonato de la American Soccer League en el Commercial Field, Brooklyn. El "score" fué de 2-1 a favor de los irlandeses merced a un "penalty" tirado por éstos en el segundo tiempo.

La primera parte terminó igualada a un gol. El tanto hispanófilo fué obra de Saco, de un pase de Salcedo.

En el segundo tiempo las acciones fueron también parejas, pero los esfuerzos del Hispano por marcar se estrellaron contra la brillante defensa contraria. Se distinguieron Frandolini y Burroughs.

Galicia 3, Kickers 0

Los Brooklyn Kickers deben haber olvidado en casa ayer su habilidad de puntear, y el Galicia Sporting Club celebró la ocasión con una victoria de 3-0 que le permitió iniciar bajo excelentes auspicios en el Commercial Field las competencias por el campeonato de la Brooklyn Soccer League.

Los galaicos, jugando un partido muy inspirado y activo, se desbordaron sobre la defensa contraria en la segunda parte después de no haber podido marcar en el primer tiempo. Pardo hizo dos tantos y Soler uno. Fernández y Ordóñez tuvieron una tarde muy brillante.

State 3, Alianza "A" 0

El State F. C. hizo ayer su "rentree" al palenque futbolístico con bombos y platillos, venciendo al primer cuadro del Alianza Perú en un partido por el campeonato de la primera división de la Brooklyn League por 3-0.

Los aliancistas demostraron más cohesión, pero no consiguieron contrarrestar el entusiasmo y empuje de sus contrarios.

Dos de los goles del State entraron en la primera parte, y el otro en el segundo tiempo. Fueron sus autores Barrin (2) y Berta.

El "manager" del State, Víctor Trueba, está muy entusiasmado con este triunfo de su "team".

El juego fué muy caballeroso y bien jugado en todo momento.

Progresista 2, Hispano Ath. 0

El Progresista Portugués F .C. venció por dos a cero ayer tarde al Hispano Athletic F. C. en un interesante partido jugado en el Crotona Park.

Los hispanoamericanos hicieron valientes esfuerzos para marcar, pero no consiguieron franquear la defensa portuguesa.

S. A. 3, Balilla 3

El South America F. C. y el Balilla F. C. empataron a tres goles su encuentro jugado ayer tarde en el Columbus Park ante numeroso público.

Los sudamericanos terminaron el primer tiempo con ventaja de 2-0, pero no consiguieron mantener esa ventaja.

La huelga textil en Ecuador recibe muchas adhesiones de obreros y estudiantes

(Continuación de la primera página)

persona grata como ministro del Ecuador.

Cónsul de Manchukuo en Guayaquil

GUAYAQUIL, Ecuador, septiembre 30 (UP).—Manchukuo ha pedido permiso para establecer un consulado en Guayaquil, según se supo ayer, debido al gran aumento en el intercambio comercial entre el Japón y Ecuador.

Regreso de delegados

GUAYAQUIL, Ecuador, septiembre 30 (AP).—Procedentes de Santiago de Chile llegaron los señores Oscar Efren Reyes y Emilio Uzcategui, delegados del Ecuador a la conferencia interamericana de Educación.

Ibarra vuelve a Quito

QUITO, Ecuador, septiembre 30 (AP).—Regresó de Tulcan a la capital, el presidente de la república, José María Velasco Ibarra.

Consejero de Estado

QUITO, Ecuador, septiembre 30 (AP).—El congreso designó consejeros de estado a los señores Federico Páez, Alberto Acosta Soberón y Guillermo Ramos. Por haberse ausentado intempestivamente un grupo de senadores, no fueron elegidos los dos restantes.

Se pretende quitar las riendas de Labor a Green

(Continuación de la primera página)

departamento de Construcciones tres uniones internacionales a que ya nos hemos referido, es ilegal. Las tres uniones abandonaron el departameto de Construcciones tres años atrás pero siempre han permanecido afiliadas a la Federación Americana del Trabajo.

MILAGROS del SPORT

Por ROBERT EDGREN

(Copyright by Robert Edgren)

Dos aviadores franceses, **Constant-Bree** y **Gate**, cayeron sobre la Guinea Portuguesa durante una tormenta y **fueron devorados por los caníbales . . .**

Fermín Espinosa, un torero, se salvó milagrosamente cuando su auto se incendió e hizo explosión. (Méjico, D. F., 1934)

Eton Bdyant pesaba **400 lb** cuando jugaba en High School. (Hamburg, Ark., 1932)

BASEBALL

"GIANTS"

BROOKLYN

	V.	C.	H.	O.	A.	E.
Boyle, rf	6	2	3	4	0	0
Frey, ss	5	0	1	3	5	1
Koenecke, cf	5	1	2	3	0	0
Leslie, 1b	5	1	2	12	2	0
McCarthy, 1b	0	1	0	2	0	0
Cuccinello, 2b	4	2	3	1	4	0
Taylor, lf	3	0	1	0	0	0
Babich, p	1	0	0	0	2	0
Stripp, 3b	4	1	0	0	2	0
López, c	5	0	0	4	0	0
Benge, p	0	0	0	0	0	0
Leonard, p	3	0	0	1	2	0
Zachary, p	0	0	0	0	0	0
Chapman, lf	1	0	0	0	0	0
Totales	42	8	12	30	17	1

NEW YORK

	V.	C.	H.	O.	A.	E.
Moore, lf	5	1	1	1	0	0
Critz, 2b	5	1	1	1	5	0
Terry, 1b	4	0	1	11	1	0
Ott, rf	5	1	0	0	0	0
Jackson, 3b	4	0	0	0	3	0
Watkins, cf	3	1	1	4	0	0
Mancuso, c	2	0	1	4	0	0
O'Doul, x	0	0	0	0	0	0
Danning, c	1	0	0	3	0	0
Ryan, ss	4	0	1	5	4	2
F'simmons, p	3	1	1	1	2	0
S'umacher, p	1	0	0	0	2	0
Hubbell, p	0	0	0	0	0	0
Totales	37	5	7	30	17	2

xBateó por Mancuso en el 8o.

Anotación por entradas:

Brooklyn	010 101 020 3—8
New York	400 100 000 0—5

Sumario:

Hits dobles: Moore, Koenecke 2, Cuccinello Hits triples: Cuccinello. Home run: Fitzsimmons. Base robada: Boyle. Double plays: Critz, Ryan y Terry; Frey, Cuccinello y Leslie. Quedados en bases: New York, 5; Brooklyn, 9. Bases por bolas: por Benge, 2, por Leonard, 1; por Schumacher, 4; por Hubbell, 1. Struck out: por Benge, 1; por Fitzsimmons, 4; por Leonard, 1; por Schumacher, 1; por Babich, 1; por Hubbell, 1.

"YANKEES"

NEW YORK

	V.	C.	H.	O.	A.	E.
Crosetti, ss	2	0	0	0	0	0
S'zgaver, 3b	2	0	0	2	3	0
Rolfe, 3b-ss	4	0	1	2	1	1
Ruth, rf	3	1	0	3	0	0
Hoag, rf	1	0	0	0	0	0
Gehrig, 1b	4	2	3	6	2	0
Selkirk, lf	4	0	1	2	0	0
Lazzeri, 2b	4	0	0	0	0	0
Heffner, 2b	3	0	1	0	0	0
Chapman, cf	4	0	1	0	0	0
Jorgen, c	4	0	0	7	1	0
Ruffing, p	3	0	1	2	1	0
Totales	34	3	8	24	8	1

WASHINGTON

	V.	C.	H.	O.	A.	E.
Powell, cf	4	0	0	4	0	0
Myer, 2b	2	1	0	3	3	0
Stone, lf	4	1	2	2	0	0
Sington, lf	4	0	1	1	0	0
Susko, 1b	4	0	0	10	1	0
Bluege, 3b	4	1	0	1	3	0
Sewell, c	3	1	1	4	1	0
Kerr, 3b	3	1	2	1	4	0
Armbrust, p	3	0	0	1	4	0
Thomas, p	0	0	0	0	0	0
Totales	31	5	6	27	16	0

Anotación por entradas:

New York	010 101 000—3
Washington	000 050 00x—5

Sumario:

Hits dobles: Gehrig, Singston, Selkirk. Hits triples: Stone. Home runs: Gehrig. Double plays: Bluege a Myer a Susko. Quedados en bases: New York, 5; Washington, 4. Bases por bolas: por Armbrust, 1; por uffing, 2. Struck out: por Ruffing, 5; por Armbrust, 2; por Thomas, 1.

Explosión en la sociedad de rusos blancos de París

PARIS, septiembre 30 (AP)—Una bomba explotó hoy frente a la puerta de la antigua asociación de rusos blancos en los Campos Eliseos.

La explosión destrozó la escalera y una puerta, pero no hubo desgracias personales.

Durante los últimos meses han ocurrido varias explosiones en diversos lugares de París, pero la policía manifiesta que la de hoy es obra de algún empleado de la asociación que fué despedido.

En el laboratorio municipal se descubrió que la máquina infernal fué construida con pedazos de tubo de cartón llenos de pólvora negra.

Todavía no se ha escrito un sólo artículo de la Constitución de Filipinas

MANILA, septiembre 30 (AP)—Los filipinos encuentran que el formular la constitución del archipiélago, que les regirá hasta que obtengan la independencia formal, es una tarea más larga y difícil de lo que pensaban.

Dos meses después de la convención de 202 delegados que se reunieron desde el 30 de junio, no se ha escrito todavía una sola cláusula del documento, aunque en principio se aseguró que toda la tarea requeriría sólo un mes.

El senador Claro Recto, presidente de la convención, y Filemón Soto, presidente del comité central, anuncian que será terminada en noviembre.

Veintiséis comités han enviado ya sus informes, pero todavía faltan por recibirse catorce.

Los Cardinals se adjudicaron ayer el "pennant" Nacional

(Sigue en la segunda página)

dos "fanáticos" se lanzaran al diamante con ánimos de levantarle en hombros y pascarle triunfalmente en ocasión de alcanzar su [illegible]

El problema Chaco quedó en manos de Hispano América

El comité de 22 de la Liga nombra grupo ejecutivo de cinco hispanoamericanos

(Continuación de la primera página)

se reunieron más tarde secretamente, y despejaron el camino para empezar el trabajo de conciliación. Se supo que José María Cantillo, de Argentina, había pedido a los beligerantes que definieran más reciente, con especialidad respecto al esfuerzo de mediación realizado por Argentina, Estados Unidos y Brasil.

Se cree que la proposición de estas tres potencias formaría la base de las primeras tentativas de conciliación, y el comité de cinco se reunirá otra vez el lunes antes de presentar su informe al comité de nueve el martes. La fórmula de las tres naciones incluye la renuncia a las conquistas territoriales, aprobación de una solución legal, cese de hostilidades, y, en caso de fracaso, arbitraje por la Corte de la Haya.

La respuesta del Brasil a la invitación de unirse al esfuerzo de la Liga no había sido recibida todavía, pero se cree que después de la no aceptación por parte de los Estados Unidos, el Brasil tampoco participará directamente.

Salamanca visita el frente

LA PAZ, Bolivia, septiembre 30. (UP). — El presidente Daniel Salamanca visitó ayer los cuarteles generales del alto comando boliviano en el frente de guerra del Chaco. Lo acompañaban el vicepresidente José Luis Tejeda Sorzano, el ministro de Guerra Fernando Guachalla, y el ministro de Defensa Julio Sanjinés. Todos estos funcionarios se mostraron profundamente impresionados por la excelente condición moral de las tropas.

El ministerio de Relaciones Exteriores, según fué informada la United Press, no había sido informado respecto a la actitud de Bolivia ante la declaración del Uruguay en Ginebra respecto a que el asunto del Chaco debería dejarse a los delegados americanos del comité de conciliación. Al delegado boliviano Adolfo Costa Durels se le pidió que esclareciese la noticia respecto a que la medida había sido tomada con la aprobación de Bolivia y Paraguay.

Un comunicado oficial del departamento de Guerra aseguraba que las tropas paraguayas estaban completamente desmoralizadas con motivo de las victorias bolivianas en Carandaiti y Algodonal.

Celebran la toma de Boquerón

ASUNCION, Paraguay, septiembre 30 (UP).—El segundo aniversario de la captura del fuerte Boquerón de manos de Bolivia, marcando el principio del avance paraguayo en el Chaco, fué celebrado con ofrendas de [illegible] mensajes de saludo al general José Estigarribia.

Botiquín Deportivo

Pierde Méjico

En la capital mejicana se acaba de abrir la temporada de football americano con un partido entre el equipo de la Universidad Nacional y el "team" de la Union University de Jackson, Tenn. Los yanquis triunfaron por 332-6.

* * *

Cool vence a Nebo

En un combate a ocho asaltos verificado anteanoche en el Ridgewood Grove Sporting Club, Eddie Cool, de 140 libras, derrotó a Pedro Nebo, de 141½ libras, por puntos. Pat Robinson triunfó sobre Juan Peralta en idéntica forma.

* * *

Santos se consagra

Empatando con el temible peso pluma italiano, Victorio Tamagnini, el boxeador portugués José Santos ha demostrado que está hecho de buena "fibra," y se coloca en fila para peleas más importantes en el futuro.

Afírmase que van a aplazarse los J. O. de C. América

Dícese que El Salvador no ha terminado todavía el estadio nacional

Según la prensa cubana, ya es oficial la petición de aplazamiento de los III Juegos Olímpicos Centroamericanos, que se hallaban anunciados para las primeras tres semaans del próximo mes de diciembre en San Salvador. El Comité Nacional Olímpico, dicen los últimos correos llegados de la capital cubana, solicita un aplazamiento de los juegos hasta el mes de abril del año entrante, en vista de que todavía no ha sido terminado el estadio nacional, y con el objeto de no coincidir con la algazara electoral.

Se tiene entendido que de acuerdo con los reglamentos porque se gobiernan las Olimpiadas centroamericanas, éstas no pueden ser postergadas de un año para otro. Ya anteriormente el comité salvadoreño había tratado de obtener una prórroga y se le contestó enfáticamente que ésto no era posible.

Evidentemente, han surgido nuevos obstáculos y El Salvador se ha visto en la imperiosa necesidad de volver a dirigirse con ese mismo fin al Comité Internacional. Esto colocaría la cuestión ante la alternativa de o cancelar los juegos de este año, quien sabe hasta cuando, o traspasarlos a cualquier otro país.

Hay sólo tres países que en los actuales momentos podrían hacerse cargo de los juegos con tan poco aviso y tiempo para prepararse: Méjico, Cuba y Panamá. En los tres existen estadios y piscinas más o menos adecuados. Pero hasta ahora nada se sabe oficialmente sobre la actitud del Comité Internacional, si es que realmente se le ha pedido el aplazamiento mencionado.

No hay duda de que esta noticia debe haber causado verdadera desilusión en los doce países que se habían inscrito y que venían haciendo elaborados preparativos para asistir al gran certamen internacional.

Ojalá se trate de simples rumores. De todos modos, tanto el Comité Olímpico Internacional como el Comité Olímpico Nacional de El Salvador, deberían apresurarse a aclarar el punto cuanto antes.

Varios médicos examinarán al acusado del secuestro del hijo de Lindbergh

(Continuación de la tercera página)

mann y su marido tienen alguna conexión con los nazistas de aquí", dijo el representante.

Informes recibidos del detective Johnson, que se encuentra en Alemania investigando los antecedentes de Isador Fisch dicen interrogó a un hermano y a una hermana de éste.

"Nada concreto se ha obtenido del interrogatorio," cablegrafió Johnson.

También interrogó a la madre de Henry Uhlig, quien reiteró estar convencida de la inocencia de su hijo, en el secuestro del niño de Lindbergh.

Johnson todavía no sabe a dónde irá cuando salga de Leipzig, pero espera instrucciones de Nueva York.

GUÍA DEL LECTOR

HOY

Mitin del Consejo de Desempleados del Lower Harlem, en el Estonian Hall, 8:30 p. m.

celebrado en toda la república, ayer.

Diez mil colegiales cantaron el himno nacional en la Plaza Uruguaya, acompañados de miles de personas crecidas. Se depositaron coronas en el Panteón Nacional en conmemoración de los caídos en Boquerón. El presidente Eusebio Ayala y el congreso, enviaron mensajes de saludo al general José Estigarribia.

Saliches derrotó a Pita 6-0, 9-7 y 8-6, conquistando la Copa "Gran Colombia"

Selecto público presenció ayer la final del torneo máximo de la colonia.—Entrega la copa el vicecónsul de Colombia, doctor Eduardo Buendía.

Tendrán que traer de Forest Hills a Manolo Alonso si se desea impedir que el fogoso tennista puertorriqueño, Francisco Saliches se siga llevando cuanto trofeo se juega entre los aficionados de nuestra colonia. Saliches conquistó ayer tarde en las Arrowhead Courts, por la segunda vez consecutiva, la copa "Gran Colombia," emblemática del campeonato individual hispano, derrotando en muy brillante partida final a Stanley Pita por 6–0, 9–7 y 8–6, ante distinguido y muy nutrido público en el que predominaban nuestras damitas y había representación de varios consulados generales.

Pita, que llegó a la final venciendo decisivamente a Manuel Romero y a Tomás Salinas, comenzó a jugar algo nervioso contra Saliches, perdió el primer "set" sin haber ganado un solo "game." Reaccionó, no obstante, en el segundo, que dió oportunidad a los presentes de apreciar las condiciones de consumados artistas de la raqueta que son ambos jugadores. Pero Saliches, evidentemente resuelto a no dar oportunidad a Pita de tomar la dirección del partido, atacó con tanta energía, con tal precisión y actividad, que consiguió vencer siempre la tenaz resistencia de su contrario con vistosos remates, volcas atrevidas y agudas, y bien colocados "drives."

Hubo peloteos prolongados y llenos de las más interesantes alternativas, que mantuvieron en emocionante suspenso al público, haciéndole romper luego en entusiastas aplausos al decidirse las jugadas con tiros fulminantes. El encuentro duró dos horas, habiendo empezado a las 2:30 P.M.

Actuó con todo acierto de juez del partido don Luis Núñez, cantando los "outs" desde las líneas los señores Manuel Laverde, Jorge Wright, A. Rueda y F. Cintrón.

En representación del consulado de Colombia estuvieron don Eduardo Buendía, vicecónsul, y don Gustavo González; por el consulado general del Ecuador, don Luis A. Gallegos; y estuvo asimismo un representante del consulado general del Perú. El cónsul general de Venezuela envió nota excusándose.

La sociedad de Nuestra Señora de Lourdes tuvo una gentil y linda representación en un grupo de jovencitas pertenecientes a la misma.

Saliches esta temporada ha ganado la copa "Club Esperanza" (2da. vez), y el campeonato de dobles (Copa Fabio Lozano T.) junto con Julio Garzón M., y ahora el campeonato individual.

Hizo la presentación de la copa a Saliches el doctor Buendía.

El Hispano Tennis Club ha dado fin con este campeonato a su programa veraniego de 1934, de manera brillante.

Roosevelt quiere una definición más amplia de libertad

Pide más seguridad para el pueblo en general en lugar de sólo para unos pocos

WASHINGTON, D. C., septiembre 30 (AP).—El presidente Roosevelt, en su discurso pronunciado esta noche por el radio, dijo a la nación que el mes próximo conferenciará en esta ciudad con los representantes del trabajo y del capital para buscar su cooperación en "el establecimiento de lo que puede calificarse como período de prueba específico de paz industrial."

El presidente manifestó que en estas conferencias tratará de obtener seguridades "de que se concluirán y respetarán convenios que merezcan la confianza de ambas partes, y bajo los cuales las horas, los jornales y las condiciones de trabajo pueden estipularse, dejando para más tarde, por convenios o a falta de éstos, por mediación del gobierno federal o del estado, cualquier ajuste final."

Refiriéndose al desempleo, Mr. Roosevelt dijo "que nunca aceptaría como condición necesaria para el porvenir un cuerpo de hombres sin trabajo."

"Por el contrario,—agregó,—debemos convertir esto en principio nacional que no tolerará un contingente grande de desocupados y debemos ajustar nuestra economía nacional para terminar con el desempleo actual tan pronto como podamos tomar medidas adecuadas contra un retorno a estas condiciones."

Asegurando que el pueblo estadunidense no teme a los "abogados reaccionarios o a los editores políticos," Mr. Roosevelt dijo:

"No estoy dispuesto a aceptar un retorno a la definición de libertad bajo la cual, durante muchos años, un pueblo libre era regimentado para el servicio de unos pocos privilegiados. Prefiero, y estoy seguro de que vosotros también preferís una definición más amplia de libertad, bajo la cual nos encaminemos hacia mayor seguridad para el pueblo en general que la conocida hasta ahora en la historia de los Estados Unidos."

POR LOS TEATROS

(Continuación de la quinta página)

sentar algún día en la pantalla el papel de Juana de Arco.

DOLORES DEL RIO.

"Yo no sé de dónde me han salido tántos parientes" —dice Dolores del Río al verse asediada día y noche en su domicilio por incontable número de personas. Unos le piden retratos; otros autógrafos. Los más quieren estrecharle la mano. No se basta ella para atender a tántos visitantes.

"No te acuerdas de mí, Lolita —le dice uno.— Soy tu primo. Soy hijo de Fulano y de Mengana y vengo a saludarte' . . ."

"Este es tu tío —le dice una amiguita íntima.— ¿Recuerdas?"

Aquel de más allá se presenta como su sobrino y el otro como su casi hermano. Sea porque no recuerde con exactitud debido al lapso de nueve años que ha tenido desde su salida de Méjico, o sea por su popularidad y su enorme atractivo, el caso es que Dolores del Río está desconcertada con tántos parientes y tantas viejas amistades. Sólo falta que alguien le diga: "Yo soy tu segundo papá . . ." Y otra: "Yo tu segunda mamá . . ."

Entresacando las frases de Dolores del Río en sus charlas con sus conocidos y con sus admiradores, o bien con los reporteros de los diarios y de las revistas, nuestra máxima estrella cinematográfica se muestra tan mejicana como siempre, según nos lo refirió ella misma en las primeras entrevistas que nos concedió.

"Es imposible cambiar de nacionalidad —dice.— Yo, y creo que a todos ocurre lo mismo, no puedo acostumbrarme a los usos de otro país. Las costumbres que no son las del país donde me he criado, no pueden entrar en mí.

"Esas costumbres, los recuerdos de mi vida en Méjico, mi sangre, mi raza, mi color, las ganas de ver a los míos, a mis gentes . . . Todo eso constituye mi nacionalidad, y eso no puede cambiarse nunca."

ANDRÉ DUNNAY NO QUIERE QUE LE LIMITEN EL TIEMPO EN SU "MATCH" CON HENRIQUEZ

El ruso acaba de vencer a Savoldi y tiene una oferta para luchar con Jim Londos.—Carlos ha aceptado el cambio, seguro de vencer a Dunnay

André Dunnay, el gigante ruso que se medirá con Carlos Henríquez en el Star Casino de esta ciudad el próximo jueves por la noche, ha pedido a la empresa que el encuentro sea sin límite de tiempo (se había limitado primero a 45 minutos) y que, por lo tanto, se ponga en el "ring" a las 9.30 p. m., con lo cual se les dará a los dos amplio tiempo de dirimir sus diferencias.

Dunnay tiene excelentes razones para hacer esta petición y la empresa, previa aceptación de Henríquez, ha accedido a la petición. El ruso derrotó en noches pasadas a Joe Savoldi, en 44 minutos de lucha, y ha recibido una lucrativa oferta para medirse con Jim Londos por el título; naturalmente, si fuera vencido por Carlos, o no consiguiera derrotar decisivamente al hispano dentro de un límite determinado de tiempo, perdería esta oferta y la reputación conquistada con su inesperado triunfo sobre Savoldi. Y Dunnay piensa que Carlos es demasiado buen hombre para esperar derrotarle en 45 minutos.

Carlos tampoco ha puesto inconveniente alguno al cambio, antes por el contrario se apresuró a aceptarlo, por idénticas razones. Mientras que Dunnay, con sus 220 libras, es un hombre peligrosísimo y muy difícil de derrotar en una lucha limitada, en un encuentro sin tiempo fijo él (Henríquez) tendría mejor oportunidad de sacar a relucir todos sus recursos en un esfuerzo supremo para triunfar.

¿No hay boricuas grandes?

Henríquez teme que no haya boricuas de proporciones trogloditicas. A su aviso ofreciendo iniciar gratuitamente en el arte del "catch-as-catch-can", y luego buscarle encuentros profesionales, a cualquier puertorriqueño de 200 libras o más, entre los 18 y 30 años de edad, sólo ha respondido un joven atleta "light-heavyweight".

—En la lucha el peso es de gran importancia —dice Henríquez—. Por eso he puesto tales condiciones. Si encuentro un borinqueño de ese peso estoy seguro de que puedo convertirlo en un buen luchador, dada la inteligencia y habilidad naturales de los borinqueños para los deportes.

Otros juegos de ayer

LIGA AMERICANA

	C.	H.	E.
Philadelphia	0	8	4
Boston	5	11	2

Baterías: Dietrich y Hayes; Hockette y Hinkle, en el primer juego.

	C.	H.	E.
Philadelphia	4	8	2
Boston	2	5	1

Baterías: Marcum y Hayes; Merena, Mulligan y Legett, en el segundo

	C.	H.	E.
Chicago	9	16	2
Cleveland	5	11	2

Baterías: Lyons y Caithamer; Perrin, L. Brown y Brenzel, en el primero.

	C.	H.	E.
St. Louis	6	16	4
Detroit	10	14	0

Baterías: Newsom, Knott, Walkuy y Hemsley; Crowder, Rowe, Marberry y Cochrane, en el primero.

LIGA NACIONAL

	C.	H.	E.
Pittsburgh	2	9	1
Chicago	8	17	1

Baterías: French, Harris, Chagnon y Grace; Warneke y Hartnett, en el primero.

	C.	H.	E.
Boston	4	9	0
Philadelphia	3	11	0

Baterías: Frankhouse, Brandt, Hogan y Spohrer; Johnson y Todd, en el primero.

	C.	H.	E.
Cincinnati	0	7	0
St. Louis	9	14	0

Baterías: Johnson, Frey, Stout y Manion; J. Dean y Delancey.

CAnal 6 - 1200

Este teléfono le comunicará con nuestros empleados del Departamento de Anuncios y su mensaje publicado en la Sección de Clasificados de LA PRENSA se extenderá al gran número de lectores de este diario, aquí y en el extranjero.

¿QUIERE PONER — un — ANUNCIO CLASIFICADO — en — LA PRENSA?

Diríjase al agente que le quede más a mano en esta lista.

"DOWNTOWN"

45 Cherry St., EVARS & CASASIN.
20 Vesey St., W. M. PEARSALL.
5 Beekman St., LOEWY AGENCY.
287 Broadway, MITCHELL AGENCY
401 Broadway, BAYARD AGENCY.
56 First St., WERTHEIM A. A.

LADO ESTE

14th STREET HASTA 40th STREET

194 E. 14 St., UNION SQ. AGENCY.
138 E. 17 St., MA MARCUS.
320—1st Ave. (19 St.) ZORN AGENCY
200 E. 23 St., MURRAY HILL AGENCY.
159 East 24 St., L. J. GILMAN.
15 E. 40 St. REALSERVICE A. A.

42nd STREET HASTA 99th STREET

1318—2nd Ave. (63 St.) LENOX HILL
1361—3rd Ave. (70 St.) RUTH AGENCY.
1581—2nd Ave. (81 St.) RHINELANDER
1517—3rd Av. (85 St.) KEIM AGENCY.
203 East 86 St. KEREKES BROS.

100th STREET HASTA EL BRONX

1675 Lexington Ave. (105 St.) VINCENT
1325-5th Av. (112 St.) Tip. VENEZUELA
1701 Madison Av. (113 St.) Lib. Mitchell
2119-3rd Av. (116 St.) Hagamayer A. A.
1418—5th Ave. (118 St.) JAFFA A. A.
103 East 138 St. GREENFIELD A. A.
340 East 149 St. CALLO & CLARKE
59 E. Fordham Road, GELLES A. A.

LADO OESTE

110th STREET HASTA 42nd STREET

313-7th Av. (22 St.) NEWMARK A. A.
228-8th Ave. (22 St.) YANOVITCH A. A.
355-8th Ave. (23 St.) PASSIKOFF A. A.
205 W. 34 St., EVERITE ADV. AGENCY
1228 Broadway (35 St.) H. H. LEVEY.
1457 Broadway (42 St.) E. LINDER.
42 St. y B'way (Times Bldg.) BROWN.
113 W. 42 St., EQUITY ADV. AGENCY.
110 W. 42 St., BARBOR ADV. AGENCY
152 W. 42 St., BAUCH ADV. AGENCY.
220 W. 42 St. FRIEND. A. A.
303 W. 42 St., DIENER & DORSKIND.

43rd STREET HASTA 99th STREET

1819 Broadway (59 & 50 Sts.) RAVETT.
148 Columbus Av. (66 St.) ROSENTHAL
300 W. 72 St., ARTA ADV. AGENCY.
507 Amsterdam Ave. (84 St.) BOLIVY.
808 Columbus Av. (99 St.) HELLER A. A.
251 W. 86 St. (B'way), ALL NATIONS.
708 Columbus Av. (94 St.) STEINBERG.
2640 Broadway (99 St.), E. A. CLARK.

101st STREET HASTA 181st STREET

852 Columbus Av. (101 St.) WESTSIDE.
2348 Broadway (119 St.) RESHEN.
80 St. Nicholas Av. (113 St.) KAPLAN.
100 Lenox Ave. (115 St.), LIB. LAGO.
151 W. 116 St., D. CASTELLANOS.
2166—8th Av. (117 St.), SORIN A. A.
566 Amsterdam Av. (118 St.) MININ.
2383 B'way (137 St.), JOB. SHWARTZ.
2509 B'way (142 St.) TIFT ADV. AGCY.
146 Hamilton Pl. (144 St.) REICH.
304 W. 145 St., OTHER LANDS.
748 St. Nicholas Av. (115 St.) ROSOVSKY
3802 B'way (158 St.) H. SCHIFFRES.
435 Edgecombe Av. RAMS STATIONERY.
585 W. 181 St. WASHINGTON HEIGHTS

BROOKLYN

55 Pineapple St., J. MORALES.
26 Court St., B. R. SHERWOOD.
367 Fulton St., BOROUGH ADV. AGCY.
503 Atlantic Av., PECK ADV. AGENCY.
67-A Sumner Av. WILLIAMSBURG A. A.
44 Dobbin St. (Berry St.) GREENPOINT.

CONEY ISLAND

1619 Surf Ave., GENERAL ADV. AGCY.

JAMAICA, L. I.

90-40 161 St., JAMAICA, N. Y.

Ayuntamiento de Madrid

ALQUILERES

Apartamentos sin amueblar

102 STREET 240 E. Atractivos apartamentos de 3 cuartos; redecorados; agua caliente. $13-$16.

110 STREET 18 EAST
Seis cuartos claros y baño. Todos adelantos. $25-$26.

110 STREET 139 East. Cuatro cuartos con linda decoración. Agua caliente, electricidad. Adelantos. $19.

110 STREET 221 E. Atractivos 3 y 4 cuartos; agua caliente, baño. Recién pintados. Rentas $13-$16.

111 STREET 231 East. Cuatro cuartos redecorados, calefacción. $16 a $20. "Janitor" en el "renting office".

116 STREET 441 EAST
3-4 cuartos, baño agua caliente, electricidad, privados. renta $15-$20.

116 STREET 54 EAST
Siete cuartos recién decorados. Todos los adelantos, espléndida condición. Supt. $26-$33.

125 STREET 58 WEST
3, 4, 6 cuartos; $25-$30 en adelante. Calefacción y agua caliente. Supt.

MONROE ST. 250
Cerca Jackson Park. 3-4 cuartos, baño, agua caliente, redecorados. $9-$12 mes. I. Lewis & Son, 211 W. 34 St. CH. 4-2515

TERCERA AVE. 347. (26 St.) Se alquila para matrimonio cómodo apto. de 3 cuartos y baño, calefacción. Villazón.

BRONX

KELLY ST. 858
Cerca est. Intervale Ave. Express 180 St. 6 y 7 cuartos desde $28. Acudan al edificio.

Cuartos amueblados

40 ST. 209 E. Facilidades, sencillo, $3.50; doble, $5. 2 cuartos, $6 y más. También sin amueblar, 4 y 5 cuartos. Adelantos.

64 STREET 153 W. Tel. SUsquehanna 7-8207. Cuartos con todos adelantos modernos. Baños y duchas privadas. $3 a $5. Salas recreo, servicio restaurant y bar.

110 ST. 131 E. Cuartos amplios, independientes, calefacción, agua corriente, ducha, teléfono, cocina. Subway. Desde $3.

113 ST. 111 W. Sala frente, $4.50. Otros, $3.50 matrimonio. Derecho cocina. Sencillos, $2-$3. Comodidades. Santiago.

BRONX

KELLY STREET 835
Recién amueblados, cocinas, todos adelantos, gas y electricidad gratis. $4-$5.

COLOCACIONES

Enseñanza — Hombres

SPANISH N. Y. Technical Institute 228—2a. Ave. Esq. 14 St. N. Y. Est. 1910. Aprenda Refrigeración-Soldadura-Mecánica Auto o Aviación-Guiar Autos. Día-Noche.

HOMBRES. Aprendan a barberos; gane mientras aprende. Día, noche. Curso completo $10. ALBERT'S, 399-8th Ave.

HOMBRES, aprendan a barbero. Única casa española. Pagos fáciles. London Barber, 141 Tercera Ave. (14-15 Sts.)

Demanda
HOMBRES Y MUJERES

¿SE HALLA UD. SIN TRABAJO?

LA PRENSA, EN SU DESEO DE AYUDARLE, LE PUBLICARA GRATIS UN ANUNCIO DE NO MAS DE 25 PALABRAS BAJO LA CLASIFICACION

DEMANDA — HOMBRES
DEMANDA — MUJERES

TELEFONEE SU ANUNCIO A CANAL 6-1200, TRAIGALO O MANDELO POR CORREO A LA PRENSA, 245 CANAL ST.

A LOS QUE OBTENGAN TRABAJO LES AGRADECEREMOS NOS LO COMUNIQUEN PARA CANCELAR EL ANUNCIO.

Demanda — Hombres

BARBERO DE PRIMERA CLASE solicita empleo en ciudad o campo. Luis Sosa, 829—9th Ave.

BARBERO cubano, habla un poco inglés, solicita empleo. I. López. 310 East 103 St.

CANTINERO español, 25 años, buena apariencia, experto "bar & grill", desea trabajar. Escriban a J. Hernández, 360 West 123 St.

CANTINERO hispano, con experiencia, habla inglés perfectamente, desea trabajo. Pocas pretensiones. Ricardo López, 58 East 108 St. Apt. 4.

CANTINERO desea empleo dentro o fuera de la ciudad. Hotel o "country club". Siete años de experiencia. Referencias. Teléfono MOnument 2-1694.

CHOFER desea colocación; joven bien educado y de buena presencia; habla inglés y español. Escriban a Ernesto Davin, 134 West 64 St.

CHOFER español, camión o automóvil, desea empleo, habla inglés bien. Conoce Nueva York y Brooklyn a la perfección. También ayudante mecánico. S. Reinares, 14 State St.. Brooklyn.

COCINERO cubano, buen repostero, ofrécese para restaurant o familia privada. Claudio, 228 W. 114 St.

COCINERO con experiencia cocina americana y criolla. Habla inglés. Solicita trabajo en bar, restaurant o casa de huéspedes. Jorge León, 1397—5th Ave.

COCINERO hispano, muy experto, buenas referencias, busca colocación con familia privada. P. Cortés, 120 West 116 St. Apt. 56.

CORRESPONSAL experto negocios extranjeros, banca, domino español francés, italiano, alemán. Consideraría conexión con perspectiva progresar con negociante. Petersen, 201 E. 61 St.

CORRESPONSAL, joven, mecanógrafo, dominio inglés y español. Experiencia textiles. Desea colocación todo o parte tiempo. John, 601 W. 113 St.

FARMACEUTICO químico, Bachelor of Science, desea posición en laboratorio de análisis o manufactura, o de farmacéutico registrado. Ovidio C. Vigilante, 4121 Junction Blvd., Corona, L. I. HA. 4-7201.

MECANOGRAFO joven, con experiencia máquinas de sumar y multígrafo. Conocimiento trabajo general oficina y traducciones. A. Toro, 272 W. 25 St. Teléfono LOngacre 5-9505.

"PLASTERER" en toda clase de trabajos, desea colocación; sin pretensiones de sueldo. Varios años de experiencia. I. González, 58 Henry St., N. Y. C.

TAQUIGRAFO - mecanógrafo inglés-español, conocimientos contabilidad y trabajo general de oficina. 10 años de experiencia. Buenas referencias. Jaime Alberty, 1703 Madison Ave. Apt. 6.

TENEDOR de libros puertorriqueño, capacitado, siete años de experiencia casa americana, buenas referencias, desea trabajar en oficina o fábrica. Cobas, c/o Paul J. Rivera, 207 East 29 St.

Varios

DESEO COLOCARME en restaurant. Cualquier clase de trabajo. Juan Hernández, 52 East 107 St.

JOVEN (19) honrado, desea colocarse en Brooklyn, unas horas al día y el sábado. Habla español, italiano, francés, inglés. Va colegio mañanas. Luis Menechino, 173 Ashford St. Brooklyn.

JOVEN hispano-francés, estudiante de leyes, habla español e inglés bien. Buena presencia. Desea trabajo por el día; cualquier cosa. H. Lacaze, 665 Wales Ave., Bronx.

MONTAÑES, 24 años, desea trabajo cualquier cosa, habla español e inglés bien. José Atristain, 91 Paterson St., Paterson, N. J.

Oferta — Mujeres

"Antiquers" con experiencia pantallas pergamino. Rosenfeld, 867 Broadway, (entrada 18 St.)

Costureras pantallas
Trabajo fino estirado, sólo expertas trabajadoras en la casa. Buena paga. Abels-Wasserberg, 30 W. 24 St. Piso 10.

Costureras pantallas, en casa; sólo consideramos las de experiencia. Silk Crafters, 14 East 32nd St.

Costureras pantallas
25 muchachas de experiencia, también trabajadoras en casa. Star, 37 E. 21 St.

COSTURERAS Y BORDADORAS con experiencia en ropa interior a máquina. 65 West 56 St. Cuarto 311.

MUCHACHA se necesita para coser a mano, terminado de pieles. Harold Freiman, 245 West 29 St.

MUCHACHA se necesita con experiencia en enrollado para vestidos. Cedar Bird Dress Co., 148 W. 23 St. Cuarto 1208.

EL RETORNO DE TARZAN

— Número 49. —

Por Edgar Rice Burroughs

En pocos instantes Tarzan ganó la cima de la muralla. El sitio estaba desierto porque los habitantes de Opar estaban presenciando el sacrificio. Oyó la voz de la sacerdotisa mayor en el altar de los sacrificios. La danza había cesado y debía ser ya el momento en que el cuchillo debía descender. Este pensamiento espoleó a Tarzan a correr más rápidamente hacia el sitio donde se oía la voz de la sacerdotisa mayor.

Copyright, 1929, by Edgar Rice Burroughs, Inc. All rights reserved.

El destino lo guió hasta la puerta precisa que daba entrada al recinto de los sacrificios. Entre Tarzan y el altar se encontraban las largas filas de sacerdotes y sacerdotisas, esperando, con sus doradas copas en la mano, el derramamiento de la tibia sangre de su víctima. La mano de la sacerdotisa descendía lentamente hacia el pecho de la frágil e inmóvil figura que estaba tendida sobre el ara de piedra.

Tarzan lanzó un gemido entrecortado, casi un sollozo, cuando reconoció las facciones de la mujer que amaba. La cicatriz que llevaba en la frente se convirtió en una faja escarlata y una neblina roja flotaba ante sus ojos; con el terrible rugido de los grandes monos cuando enloquecen de furia, saltó como feroz león, en medio de los sacerdotes.

Rapando el garrote del que estaba más cercano, comenzó a dar palos a ciegas como un verdadero demonio y fué abriéndose paso hacia el altar. La mano de la sacerdotisa mayor se detuvo al primer signo de interrupción, y cuando vió quien era el autor, palideció, pues nunca había podido solucionar el secreto de la fuga del extraño hombre a quien dejara encerrado en el calabozo.

COLOCACIONES

Oferta — Mujeres
(Continuación)

OPERARIAS
con experiencia en "negligees". Gotham Lingerie Co., 38 E. 32 St.

Operarias máquina "Cordone" con experiencia ropa interior seda. 31 East 28 St., Piso 12.

OPERARIAS se necesitan, experiencia ropa deportiva. Permanente. Well Made Skirt Co., 260 W. 39 St. Piso 10.

OPERARIAS "ZIGZAG" experiencia ropa interior "glove silk". Epstein, 37 W. 28 St.

OPERARIAS con experiencia en delantales. Gery Manufacturing, 214-26 Ahles Ave., Bayside L. I.

Pantallas de seda de fina calidad. Kent, 555 Madison Avenue (Entre 55-56 Sts.)

PASAMANERIA, trabajadoras con experiencia en borlas, trabajo dentro. Mergenthaler, 42 West 38 St.

PEGADORAS de "rhinestones" con experiencia, rápidas de la gruesa; permanente. Premier Jewelry, 20 W. 30 St.

PEGADORA DE PANTALLAS experiencia pantallas seda. Buena paga. Corona Corp., 569 Broadway.

SEÑORAS—TODO O PARTE TIEMPO Vendan medias, ropa interior seda a precios por mayor; grandes comisiones, bonos; sus medias gratis; le enseñamos. No se requiere dinero. Helix, 300—4th Ave. Cerca 23 St.

SOMBRERERAS COPISTAS
con experiencia, taller clase superior.
LILLY DACHE
485 Madison Ave.

TERMINADORAS costura a mano y planchado ropa interior fina. A. M. Scheu, 38 West 32 St.

TERMINADORAS
con experiencia en vestidos. 30 West 21 St. Piso 9.

TERMINADORAS
con experiencia en vestidos finos. Wohlman & Levine, 498—7a. Ave.

SERVICIO DOMESTICO

MUCHACHA para trabajo general de casa. Dormir dentro. $30 al mes. Vea a Mr. Levy, 260 W. 35 St. Piso 2.

MUJER mediana edad, trabajo doméstico de 2 a 7 p. m. Acuda de 6 a 8 p. m. Apt. 5-H, 135 West 238 St.

SEÑORA de mediana edad para cuidar muchachas. Dormir dentro. Se habla español. Sra. Pardo 261 W. 35 St. Atrás.

Enseñanza — Mujeres

OPERARIAS VESTIDOS, $5
rutina fábrica, califique empleos inmediatos; práctica hasta que tenga experiencia. Garment Mfg. School, 140 W. 30.

Demanda — Mujeres

CAMARERA o niñera española, desea colocación con familia respetable. Habla inglés. Tiene referencias. Telefonear a EDgecombe 4-7433.

COCINERA y quehaceres domésticos con referencias de 3 años, desea colocación. Teléfono HArlem 7-8829.

CRIADA se ofrece para trabajo de casa, por día, por hora o por semana. También cuido niños. Luisa González, 60 W. 115 St. Apt. 3.

CRIADA desea trabajo general de casa, cocina sencilla. Referencias. Dormir fuera. Familia de adultos. CAthedral 8-8266.

MECANOGRAFA, traductora inglés, español y portugués, cajera, vendedora trabajo general de oficina. Miss Aimee Lawler, 15 Hawthorne St., Brooklyn.

MECANOGRAFA, joven americana, bien educada, taquigrafía inglés. Desea empleo en oficina. Pequeño salario. Buenas referencias. Catherine Foley, 402 W. 51 Street.

OFICINISTA desea empleo. Traductora muy experta, mecanógrafa, buena corresponsal. Poco sueldo para empezar. Escribir al Box 85, La Prensa.

"SANDWICH girl" y ayudante en ensaladas, habla español e inglés. Escriban a Rita Rosario, 1643 Madison Ave.

SIRVIENTA blanca, mediana edad, desea trabajo general casa familia. Cuido niños. Buenas referencias. Llamen SAcramento 2-9271.

SIRVIENTA
desea trabajo quehaceres generales de casa. Telefonear a HArlem 7-8978.

TAQUIGRAFA inglés y español trabajo general de oficina, teneduría de libros. Llamar de 1 a 5 tarde. LOngacre 5-9232.

TAQUIGRAFA inglés, excelente traductora español e inglés, trabajo general de oficina, principiante, pequeño salario solicita colocación. Vicenta Muñoz, 92-04 Jamaica Ave., Woodhaven, N. Y.

TAQUIGRAFA inglés graduada escuela superior, 2 años escuela comercio, traductora español, italiano, inglés, desea empleo oficina. Pequeño salario. Buenas referencias. Mary Califano, 760-10a. Ave.

Varios

DESEO trabajo en fábrica de colorete o pegando etiquetas. Sé hablar inglés y español. Tengo 6 años de experiencia en el comercio. Lydia Rivera, 62 E. 111 St.

JOVEN americana, bien educada, taquígrafa inglés, mecanógrafa, traduce español al inglés, desea colocarse en oficina ramo exportación. Mary Boxer, 1600 Bedford Ave., Brooklyn.

MUCHACHA solicita trabajo para cuidar un niño o quehaceres de casa. María Martínez, 1723 Madison Ave. Apt. 2.

SEÑORA desea colocarse en fábrica de costura, lámparas, dentro o a domicilio. Josefa Hernández, 52 E. 107 St. "Basement".

COMPRAS

Oro

EFECTIVO POR ORO VIEJO
El comerciante responsable es su única protección. Infórmese sobre nosotros en su banco y entonces mándenos su oro viejo. Hemos pagado los precios más altos durante 45 años.
KASTENHUBER & LEHRFELD
Refinadores de oro.
24 John St. New York, N. Y.
U. S. Govt. Gold Lic. TGL-13 N. Y. No. 1

CONSULTENOS antes vender diamantes, oro viejo dientes. Pagamos precios más altos. Wexler, 226 W. 34 St. (7a.-8a.)

LA PRENSA con sólo una indicación de la voluntad de sus lectores, puede ser colocada para la venta en cualquier quiosco de Nueva York o en cualquier quiosco de los Estados Unidos.
NOTIFIQUEN AL DEPARTAMENTO DE CIRCULACION

ESCUELAS

Bailes

Baile con Elegancia $5
Todos bailes, enseñados, garantizados
ROSITA SCHOOL OF DANCING 102 West 73 St.

REVUELTA. Positivamente enseño tango, vals, foxtrot, Rumba, carioca, bolero, castañuelas 68 E. 80 St. Habla español.

Idiomas

INGLES Resultados sorprendentes en corto tiempo. Lecciones privadas, 60c. Diariamente 9-9. Srta. Blanche Fisher, 104 West 40 St. PEnn. 6-6377.

INGLES Español. Lecciones privadas $4 mes, 3 meses $8. Pagos a plazos. Escuela Tricha, 564—7a. Ave. (40-41 Sts.)

INGLES, español, alemán, italiano, $5 mes. Lecciones individuales. Traducciones Prof. Zanzonico, 130 Flatbush Ave., B'klyn

Música

ESCUELA "LA MUSA", 301 W. 41 St. Mandolina, violín, piano, clarinete, guitarra, acordeón, $5 mes. 2 lec. semanales.

UNITED Music Studios, 112 W. 125 St. Violín, Piano, 25c lección. 500 W. 150 St. Canto, Guitarra, etc., 50c. 535 W. 162 St.

PROFESIONALES

Abogados

M. C. GUILHEMPE
ABOGADO CIVIL Y CRIMINAL ESPAÑOL. 277 Broadway. Tel. WOrth 2-1161. Notario Público. Cuartos 410 y 411.

EMILIO NUÑEZ
ABOGADO Y NOTARIO.
160 Broadway. Teléfono COrtlandt 7-0638

FELIPE N. TORRES ABOGADO NOTARIO
Civil y Criminal. 1770 Madison Ave. Esquina 116 St. Tel. UNiversity 4-0946.

Dr. CARLOS A. BERMEO
Abogado sudamericano. Asociados en todas las naciones. 2 Rector St. Dig. 4-7595

ABOGADO mejicano: información gratuita. Sólo divorcios. Cuarto 1302, 11 West 42nd St. Tel. LOngacre 5-6880.

Cuero cabelludo

PARA LA CAIDA del cabello, elimine la caspa, picazón y otras dolencias del cuero cabelludo. S. Linetzky, especialista, 223—2a. Ave. Cuarto 11. Tel. TO. 6-7697

Dentistas

Dr. S. S. FARRELL CIRUJANO DENTISTA
Establecido por más de 25 años. Pagos fáciles semanales.
367 WEST 23 ST. Entre 8a. y 9a. Aves.

Dr. WOLFE DENTISTA 101 W. 117. Lenox Ave.

Dr. ROQUE DENTISTA 61 W. 114 UN. 4-1428

DR. N. S. HANOKA, Dentista. 265 W. 41 St., esq. 8a. Ave. Tel. WIsconsin 7-0288. Horas: 9 a. m. a 8 p. m.

Dr. LEVENSON CIRUJANO DENTISTA
54 E. 109 St. Esq. Madison Ave. Rayos X

DR VON DER PORTEN, Dentista alemán. 94 West 104 St. (Columbus Ave.) Habla español. Precios muy bajos.

DR. LEON LABIN, 57 West 75 St. Esq. Columbus Av. DENTISTA ESPAÑOL Horas 10 a 9. Tel. SUsquehanna 7-1502.

Médicos

Dr. Henriquez
Médico Español
121 WEST 79 ST.
de la escuela práctica de París.
30 AÑOS DE EXPERIENCIA
ESPECIALISTA EN ENFERMEDADES CRONICAS DE LOS
HOMBRES Y MUJERES
EN LAS VIAS URINARIAS.
ANTIGUAS ENFERMEDADES MAL TRATADAS.
ENFERMEDADES NERVIOSAS Y DEBILIDAD GENERAL.
Inyecciones Intravenosas
VEJIGA, RIÑONES Y PIEL
Eczemas, úlceras, granos, análisis de la sangre.
ELECTROTERAPIA
Horas: 9 a. m. a 8 p. m.
Domingos: de 10 a. m. a 3 p. m.
Tel. ENdicott 2 - 4866
PRECIOS MODICOS

ESPECIALISTA ALEMAN
Enfermedades agudas y crónicas de hombres y mujeres. Sangre, piel y venas varicosas tratadas con Rayos X. Inyecciones por método moderno. Horario: de 10 a 10. Domingos, de 10 a 2.

Dr. M. FILURIN
113 W. 42 St., entre 6a. Ave. y B'way.
Examen y tratamiento, incluyendo Rayos X $2

ESPECIALISTA ALEMAN
PIEL, SANGRE, VIAS URINARIAS.
Inyecciones alemanas. Casos agudos y descuidados. Se habla español.
Horas: 10:30-1, 4-8.
Dr. MEER
156 West 44 St., Cuarto 302
New York City. Tel. MEdallion 3-1328

Doctora L. Di Moja 219 E. 116 St. LEhigh 4-3970
OBSTETRICA. MEDICO CIRUJANA. ESPECIALISTA PARA LAS MUJERES Horas 10-12 m., 5-7 p.m. Domingos 10-12

OJOS, NARIZ, GARGANTA, OIDOS
Dr. N. Gillempe, especialista
219 W. 14th St. Tel. WAtkins 9-6496.
Horas: de 11 a 1 y de 5 a 8.

ANUNCIA su regreso a sus clientes
Dr. LEON M. HERBERT 45 W. 116 St.
Médico español. 12-2 6-8. MOnument 2-2494

Dr. E. VERGES CASALS 540 W. 146 St.
Horas: 4 a 8 y por cita. BRad. 2-8446.

Dr. J. E. CRESPO 109 W. 111 St. Tel. MOn. 2-7172
Ojos, oídos, nariz, garganta. 11-1 y 5-8.

ANUNCIESE EN "LA PRENSA"

Intimidades del Cine -:- Por el Cant. Roscoe Fawcet

PROFESIONALES

Médicos
(Continuación)

Dr. LUIS MENDEZ 166 W. 87 St. SChu. 4-4100
Medicina — Cirugía — Partos.

Dr. S. Chernoff 223 Second Ave. Esq. calle 14
Especialista piel, sangre, vías urinarias.

Dr. S. B. SINGER 500 W. 143 St. Horas 12-2, 5-8
Domingos por cita. AUdubon 3-5206.

Manuel Altcheck, M.D. 9 West 110 St.
New York City. Tel. MOnument 2-9742

Dr. M. J. Marxuach 231 W. 79 St. Horas 1-2, 7-8
Domingos por cita. TRafalgar 7-6041.

Dr. BOLOGNINO
211 W. 28 St. 9-11, 2-5. LAckawanna 4-4648

DRA. FANNY YAROW, Obstetricia. Mujeres y niños. 235 W. 76 St. (B'way). 10-1 4-8. Dom. 10-2. Tel. TR. 7-6688.

Dr. GARCIA LASCOT 1839 7th Ave.
Horas: 11-1 y 4-9. MOnument 2-2865.

DR. A. CAIRONE, enfermedades mujeres, génito-urinarias, sangre. 9-1, 3-4, 6-7:30. Dom. 9-1. 216 E. 17 St. STuyvesant 9-3463

Dr. APELLANIZ 1 a 3 y 6 a 8 Sábados 1 a 3
200 West 114 St. MOnument 2-3719.

Dr. J. N. CESTEROS Horas 9-1, 2-4, 6-9.
1945-7th Ave. (117 St.) UNiversity 4-0795

Notarios

RAMON MIRANDA
Notario Público. Comisionado de escrituras de Pto. Rico. Traducciones. 59 Pearl St. New York. Tel. WHitehall 4-2769.

Obstétricas

LEONI VDA. DE GUILLEN y EMILIA CARNOT, Comadronas. Ofrecen sus servicios profesionales. 503 W. 147 St. Esq. Amsterdam. EDgecombe 4-3051. Apt. 2-E

MARIANA LOPEZ de Rojas. Comadrona graduada, experta, absoluta reserva. 515 W. 158 St. (cerca B'y s'way). AU. 3-4204

EUGENIA BONINO. Comadrona del Colegio Bellevue. Experiencia. Consulta gratis. 16-22 W. 114 St. Apt. 2. UNiv. 4-0371

ROSALIA M. DE MERINO, Comadrona. 15 West 110 St.
Consultas gratis los jueves, de 2 a 4.

Opticos

Dr. DOMINGO MASTACHE
OPTOMETRA Y OPTICO ESPAÑOL
Examen de la vista. Receta de lentes y fabricación de espejuelos.
73 West 116 St., esquina Lenox Ave.
Horas: 9 a.m. a 9 p. m.
Teléfono UNiversity 4-6944.

EL ESPECIALISTA DE LA VISTA
PACHECO MORALES
ha cambiado su oficina al 522 W. 145 St.

VARIOS

Casas de huéspedes

José Rodríguez 140 W. 82 St. SUsquehanna 7-7643
Con o sin comida. Todos adelantos.

CASA CANTOLLA, 11 W. 82 St. SUs. quehanna 7-8716. Magníficas habitaciones con baño. Con o sin sabrosa comida.

Comidas a domicilio

SABROSAS comidas criollas a precios módicos. Limpieza y esmerado servicio. Arecco y Busto, 522 W. 145 St. Apt. 1-W.

Funerarias

P. ECHEVARRIA & SONS
476 West 145 Street
(Amsterdam Ave.)
Teléfono EDgecombe 4 - 2647

FUNERARIA HERNANDEZ
Entierros completos, $100 en adelante.
62 W. 114 St. MOnument 2-4618

FUNERARIA MONGE
Envío de cadáveres a todas partes del mundo. 1739 Madison Ave. Tel. UN. 4-7343

VARIOS

Funerarias
(Continuación)

ENTIERROS MEJORES y más baratos, los hace la funeraria latina. Park Funeral Home, 36 St. Nicholas Ave.

BROOKLYN

FUNERARIA LATINA
189 Washington St., Brooklyn. Teléfono CUmberland 6-4275. Abierto día y noche.

Imprentas

L. & S. PRINTING
Trabajos en español e inglés.
238 William St. Tel. BEekman 3-4774.

Mudanzas

JUAN GALLEGO CORPORATION
Toda clase de embalaje de muebles. Mudanza y almacenaje, con 2 meses gratis. Teléfono BEekman 3-6656. 26 Cherry St.

RIVERA EXPRESS 245 W. 116 St. MOn. 2-3021
Licencia pianos. Almacenaje.

BLANCO TRUCKING CORPORATION
309 Church St. Tel. CAnal 6-7257 y 6-7288
Toda clase de transportes y acarreos.

Restaurantes y Cabarets

CAFE INTERNACIONAL
300 W. 45 St. MEdallion 3-9247.
Abierto desde las 6 p. m. Comida española y americana desde $1. Selecto surtido de vinos y licores. Magnífica orquesta hispana. Variedades.
BAILE HASTA LAS 3 A. M.

VENTAS

Artículos para fotografías

WILLOUGHBYS, 110 W. 32 St., frente Gimbels. Kodaks y todos los accesorios necesarios para los visitantes de N. Y.

Baúles

BAULES segunda mano, $4 a $10; maletas de cuero, maletines $3 a $8. Savoy Luggage, 59 E. 59 St., cerca Madison Ave.

LIQUIDACION 500 baúles guardarropas, vapor, a $6.50, $9.50, $12.50, un poco manchados. Maletas $1. 1228-6a. Ave. (49th)

Máquinas de coser

"SINGERS", otras, nuevas, usadas, compra, venta, cambios, rentas, reparaciones, Vacuum Cleaners, 1674—2nd Ave. (86-87)

Muebles

MUEBLES ALMACENADOS
GRANDES GANGAS
Sala o "davenport" de 3 piezas, $15. Juego comedor, dormitorio, $25. Camas, tocadores, juegos cocina, alfombras $5. Mesas, lámparas, sillas, $1.
STAR, 179 E. 124 St.

CONTADO o plazos, nuevos y usados. Juegos de sala desde $10. Hacemos mudanzas. González Furniture Co. 545 W. 145 St. (B'way y Amsterdam). EDgecombe 4-2360

Negocios oportunos

EQUIPO de un "Bar" y restaurante en buen estado véndese. Precio razonable. Hernández, 360 W. 123 St.

SE VENDE restaurant y fuente de soda. Haciendo buen negocio. Barato español. Pagos fáciles. Renta barata. 88 Front St., New York City.

SE VENDEN existencias comestibles, molino, pesas, registradora, cortadora. Muy razonable. A. Pérez, 77 Madison St.

Tienda de Pinturas

LA CAMPANA, 1180—5a. Ave., esq. 119. HArlem 7-4179. Pinturas de todas clases para trabajos corrientes y artísticos.

Tostaderos de Café

BUSTELO COFFEE ROASTING Co., Inc. Ventas por mayor y detalle. 1364—5th Ave. Al lado Woolworth. UNiv. 4-5134.

Trajes

COLLAZO Clothing Corp., 34 W. 112 St. Tel. UNiversity 4-9269. Trajes para caballeros desde $12.

Sociedades Hispanas

LA GRAN UNIDA ORDEN HIJOS DE LA VERDAD CELEBRO UNA ESPLENDIDA VELADA OTOÑAL

Numerosa y lucida concurrencia participó anteanoche en el gran baile otoñal, organizado por la Gran Unida Orden, Hijos de la Verdad, en el local del Círculo Cubano de Nueva York. Desde las primeras horas el amplio salón se vió lleno de jóvenes parejas que, a los acordes de un magnífico conjunto bailaban los números más populares y atractivos.

Aprovechando un intermedio, la citada Logia entregó un bello estandarte al Círculo Cubano, como acto de confraternidad entre las dos agrupaciones, siendo motivo para significar las buenas relaciones que entre ellas existen.

También fueron presentadas las damitas del bando blanco triunfadoras en el concurso de simpatía recientemente celebrado en el Club y recibidas con cálidos aplausos, y acto seguido la Reina, señorita Araceli Pérez, bailó una jota de exhibición con el capitán de su bando, señor Secundino Soto, que mereció generales elogios.

La comisión de fiestas actuó muy acertadamente en el cumplimiento de los deberes que tenía a su cargo y todos quedaron sumamente satisfechos de la velada, que se daba por terminada a las cuatro de la madrugada de ayer.

FUE UN GRAN EXITO EL BAILE DEL THALIA S. CLUB

Pasaban de las cuatro de la madrugada de ayer cuando se daba por terminado el gran festival que celebró esta sociedad.

Desde primeras horas de la noche se vió el salón invadido por gran cantidad de damitas, ataviadas con trajes de capricho, acompañadas por caballeros, disfrazados también originalmente.

A las diez hicieron su aparición dos numerosos grupos: uno del "Grupo Social Los Doce Pares", y otro del Centro Cultural y Social Internacional. Desde ese momento era difícil dar un paso, pues el salón estaba completamente lleno.

El adorno del salón estaba originalísimo. De los respaldares de las sillas, a todo lo largo del salón, salían llamas simuadas, haciendo la ilusión óptica de que las paredes estaban ardiendo. Del techo pendían gran cantidad de figuras de murciélagos que daban a la sala un aspecto tenebroso, pero cuando el efecto se hizo aterrador fué cuando se abrió la cortina del escenario y apareció una caverna con el trono de Satán y a sus pies una gran hoguera sobre la cual había una enorme caldera aparentando que contenía agua hirviendo, en la que se metió a los señores Oscar Menéndez e Ismael Ortega. Esta escena parecía tan real que algunas damas se apartaban del escenario con miedo.

Después, el "Diablo Mayor" llamó a una dama y a un caballero de entre los invitados para efectuar el sorteo de los dos regalos, correspondiendo dichos premios a la señora María Valdés y al señor Eduardo Domínguez.

En uno de los intermedios hubo cambios de frases entre los representantes de los dos Clubs presentes, prometiéndose cooperación mutua en todas sus fiestas.

El nuevo conjunto musical del Club se deshacía en complacer a la concurrencia con nuevos bailables hispano-americanos. Los asistentes a la fiesta fueron:

Damas: Ana Jardón de Coll, María Valdés, Anita del Campillo, Angelina Menéndez, Aurora Menéndez, Esther Menéndez, Balbina Cuesta, Marina Rodríguez, Margarita Menéndez, Esperanza Jardón, Juanita Istueta, Carmen Ríos, Georgina Maldonado, Adela Meabilla, Margarita Macías, Mary Marino, Elena Gil, Norma Cabañas, Manuela Cabañas, Ruth Rivera, Frances Mattias, Agnes Istueta, Ana Rivera, Sophie Dorest, Anna Dorest, Lena González, Cecilia Rosario, Anita Rodríguez, Ana Castillo, Frances Ayala, Encarnación Ayala, Marina Ibáñez M. Coll, Pura Ramírez, Santos Ramírez, Agustina García, Lydia Tanón y Jean Grasso.

Caballeros: Guillermo Ríos, José Duque, Angel González, Félix Mujica, Frank Macías, Luis Quiñones, Armando Uriarte, Policarpo Quintero, José Jardón, Oscar Menéndez, John García, Gil Menéndez, Arístides González, Faustino Cuesta, Gerardo Jardón, Adrián Montañez, Pedro Rodríguez, José Istueta, Ramón Piqueroa, Alfonso Fernández, Angel Rodríguez y señora, Tomás Jardón, Ismael Ortega, José Morán, Carlos Coll Reyna, José Serrano, Víctor Blanco, Rigoletto Cigano, Luis Correa, Casimiro López, Robert Quiñones, Rubén Rosario, Eduardo Domínguez, Gilberto Venezzio, Miguel Coll, Rafael Sarlego, L. Izardi, Manono Ranges, Francisco Núñez y señora.

Representantes del Grupo Social "Los Doce Pares". Damas: Pepita de Leijo, María de Estremera, Ricarda de Correa, Amy del Toro, Cuca Gutiérrez, Jovita Correa, Guillermina de Jesús, Roe Balara, Esther Estremera, Marina García, Tony Acevedo, Consuelo Acevedo, Julita Quiles, Casiana Muñoz, Lila Emanuelli, Toñita Mussendén, Palmira Rodríguez, Belén Peña, Jerris Meléndez, Matilde Noguera, Georgina Rodríguez, Ramonita Quintana, Herminia Vega, Mercedes Martínez, Lucy Martínez, Helen Mussendén, Margie Mussendén, Sylvia Dworkin, Aida Balara, Magdalena Hyland, Georgina García, Lydia Pérez, Angela Pérez, Rita Gelabert, señorita Verazzo, Abigail Miranda, Ursula Miranda. — Caballeros: Ulises Jiménez, Ramón Héctor Matos, Ernie Sancho Bonett, Américo Seijo, Vicente Fernández, Manolín Cintrón, Carlos J. Cruz, José Montalvo, Frank Tomassini, Raymond Acevedo, Ramón Pabón Alves, Ernesto Machado, Ezequiel Rodríguez, Tuto Mussendén, Juan Estremera, Manuel Roca, Luis Mario Martínez, Rafael Díaz Collazo, Alvaro Cadalzo, Antonio Costello, Tony Gallego, Vicente León, Juan Escribano, Charles M. Rivera, Alfredo Farías, T. Ramírez, Vicente López, Aurelio González, José Peña, Manuel Machado, Fulgencio Alvarez.

Representantes del Centro Social Cultural y Social Internacional: Vicente Arroyo, Manuel Sánchez, Eddie Pérez, Rafael de Jesús, Miguel de Jesús, Alfonso Moreno, Enrique Cintrón, Carmelo Siaca, Sancho Martínez, Rafael Benítez, Pelegrín Ledesma, John J. Suva, John J. Conotpen, Helen y Margaret Sullivan, Frances Flood, Catherine Swards, Hannah Brittinan, Rakuel Latour, Rosario Díaz, Ana Rivera y Marina Odanez.

DARA UN BANQUETE LA SOC. ESPAÑOLA DE BENEFICENCIA

Esta sociedad siguiendo la costumbre de años anteriores, conmemorará la Fiesta de la Raza con un banquete popular y baile que tendrá lugar el sábado día 13 de octubre en su edificio social, cuyo acto estará presidido por el cónsul general de España, don Antonio de la Cruz Marín, habiendo sido invitados todos los señores cónsules de las repúblicas de habla española y portuguesa, así como también un buen número de sociedades y entidades hispanas. El precio del cubierto, incluyendo derecho al baile, ha sido fijado en $2. y los billetes se obtienen en la secretaría de la sociedad. Varias personas han reservado ya sus billetes augurándose una lucida fiesta que dejará satisfechos a los concurrentes.

CONSEJO DE DESEMPLEADOS DE WEST LOWER HARLEM

Un mitin ha organizado este consejo para hoy a las 8.30 de la noche en el Estonian Hall, en el cual harán uso de la palabra los señores J. Bigun, candidato a Tesorero, por el partido comunista; Armando Ramírez, candidato del mismo partido a la Asamblea por el Distrito 17; Pedro M. Ufre, por el distrito 19, actuando de "Chairman", Rosa de León.

EL ECUADOR, MANABI, Y SUD AMERICA DARAN UNA FIESTA

Los cuadros "Ecuador," "Manabí," y "Sud América" son los organizadores del festival que se efectuará el sábado 6 de octubre en el Harlem Palace, en honor al "9 de Octubre de 1820," CXIV aniversario de la ciudad y puerto principal ecuatoriano, Guayaquil.

Comisiones de cada uno de los clubs mencionados trabajan activamente en los preparativos para mayor lucidez del festival y algunos artistas participarán en él.

Una competente orquesta típica ha sido ya contratada y las correspondientes invitaciones se han enviado a las sociedades.

LICENSE NOTICES
Beer - Wine - Liquor

NOTICE is hereby given that wine license No. RW-158 has been issued to the undersigned to sell wine at retail in a restaurant under the Alcoholic Beverage Control Law at 82 Bank St., City and County of New York, for on premises consumption. Thomas Aguirre, Jai-Alai Restaurant, 82 Bank St.

NOTICE is hereby given that liquor license No. L-1205 has been issued to the undersigned to sell liquor at retail under the Alcoholic Beverage Control Law at 218 W. 34 St., City and County of New York, for off premises consumption. Commuters Wine & Liquor Store, 218 W. 34 St.

NOTICE is hereby given that beer license No. B-7056 has been issued to the undersigned to sell beer at retail in a restaurant under the Alcoholic Beverage Control Law at 125 Lenox Ave., City and County of New York, for on premises consumption. Henry Strote (Royal Bowling Alleys), 125 Lenox Ave.

NOTICE is hereby given that beer license No. B-6729 has been issued to the undersigned to sell beer at retail in a restaurant, under the Alcoholic Beverage Control Law, at 2-4 Attorney St., City and County of New York, for on premises consumption. Adolf Gross, 2-4 Attorney St.

Preguntas y Respuestas

M. A. C., Ohio.—Un ciudadano americano no puede "hacer venir a su novia," pero la novia puede venir como turista, y casarse aquí en cuanto llegue. Si ese ciudadano fuese a España y se casase allí, le bastaría presentar al cónsul su certificado de ciudadanía y su acta de casamiento para que el cónsul inscribiese a su esposa en su pasaporte: "fuera de cuota."

A. I. G., New Jersey.—Desde el 26 de febrero de 1885, está prohibida la entrada en este país a un obrero que llegue "bajo contrato." Eso no impide que la inmigración estuviese "abierta," como usted dice, en aquellos tiempos. Se trataba sencillamente de impedir que un extranjero, ignorante de las condiciones de vida en este país, se comprometiese a trabajar por salarios ridículos, y fuese explotado aquí por patrones sin conciencia. Esa ley declara que tal contrato de trabajo es nulo ante la ley.

El embajador de España da un almuerzo a las sociedades de aquí

En el restaurant "Jai Alai" y en la tarde del sábado, agasajó el embajador de España en Washington, don Luis Calderón, a los presidentes de las sociedades españolas de este distrito con un almuerzo. La reunión fué caracterizada por un gran espíritu de cordialidad y amistad de parte del representante español hacia sus compatriotas. Expresóles en tonos llanos y de viva sinceridad su anhelo de que las organizaciones de la colonia continúen prosperando y aumenten su influencia sobre la comunidad, para bien de ésta y extensión del prestigio de la Madre Patria. Todos los asistentes asintieron calurosamente a los conceptos patrióticos del embajador.

Entre los invitados de éste, con los señores de la Cruz Marín, cónsul general en Nueva York, y sus subordinados los señores Silvela y Palacios, se hallaban el director-propietario de LA PRENSA, señor Camprubí, los presidentes de las sociedades Española de Beneficencia, Galicia Welfare Association, Alianza Republicana Socialista, "La Aspirante", Centro Español de Elizabeth, Centro Español de Newark, Sociedad Ibero Americana de Rome, N. Y., Cámara Española de Comercio y otras. El señor Calderón mencionó que, por habérsele proporcionado una lista incompleta para hacer las invitaciones, varias sociedades —entre ellas el Centro Vasco-Americano y la Asociación Cultural Gallega— no habían recibido las suyas, lo que deploraba sinceramente.

Terminado el almuerzo y la cordial sobremesa, el señor Calderón despidióse de sus compatriotas regresando poco después a la capital federal.

Cartas detenidas en la Oficina de Correos

La persona interesada en alguna de estas cartas debe reclamarla personalmente o por escrito al City Hall Post Office, General Delivery, New York City. Es muy necesario mencionar la fecha en que aparece publicada en LA PRENSA, su número en la lista e indicar también de qué país usted se imagina que procede.

LISTA ESPAÑOLA.
Octubre 1, 1934.

1. Agondieu G. (3); 2. Alfonso Mrs.; 3. Aviñés Julián Pérez; 4. Barrera Miguel; 5. Betancourt José; 6. Bouzón Juanito S. D.; 7. Carney Francisco K.; 8. Campuzano Manuel; 9. Caps D. J.; 10. Carrera Pedro; 11. Casillanos L. O.; 12. Cruz Mable Mrs.; 13. Dabreu A.; 14. De Bernadi Guadalupe D. H.; 15. De Cárdenas Antolino; 16. De Fontes Angeline Miss; 17. De Pina Herellia Ch.; 18. De Ruiz Pura; 19. Delgado Alberto Iglesias; 20. Elizalte Genoveva Miss; 21. Eyo K.; 22. Fergunsson Juan M. (2); 23. Feijoo Cesáreo Catuá; 24. Ferraguat Miguel; 25. Gionardi Gaiz Desmundo; 26. Gómez R.; 27. González Edwin Williams; 28. González Germán; 29. Josefa F.; 30. López Cecilia R.; 31. Losada Santiago; 32. Martínez Carmelo; 33. Mazorra Esteban; 34. Mebarak Isabel V.; 35. Meyriés Enrique A.; 36. Moneda Eva; 37. Ortiz Joe; 38. Ospino Guillermo (2); 39. Place Jr. Louis V.; 40. Pardo Eduardo González; 41. Pascual Fernando; 42. Pérez Eulalia; 43, Piñón José; 44. Pozo Josephine Mrs.; 45. Reigada Alvino; 46. Restrigo Cecilia López; 47. Rodríguez Francisco; 48. Rodríguez William R.; 49. Rozuez Al.; 50. Saavedra Gerardo; 51. Sánchez Maximiliano; 52. Sánchez Víctor; 53. Salinas Alejandrina María; 54. Tellería Pedro; 55. Torre Amado Martínez; 56. Valdivia Antonio; 57. Vivó Eugenio; 58. Zamora Angelino Miss; 59. Zonella Ramón Y.

Albert Goldman, Acting Postmaster.

Escuela comercial

APRENDA INGLES Y COMERCIO
—SI DESEA OBTENER UN BUEN EMPLEO EN LOS ESTADOS UNIDOS
EASTMAN SCHOOL que ha sido el guía de la juventud hispano americana durante 83 años le ofrece los siguientes cursos: Inglés. Contabilidad. Cursos Secretariales. Taquigrafía española e inglesa. Día y Noche. Certificados Titulares. Empleos para graduados. Precios módicos. Incorporado a la Universidad de New York. Aprobado individualmente por el Departamento de Labor de Washington para traer estudiantes a los Estados Unidos. Pida catálogo a
EASTMAN SCHOOL
38 WEST 123 ST.
Esq. Lenox Ave.
New York, N. Y.

LA PRENSA con sólo una indicación de la voluntad de sus lectores, puede ser colocada para la venta en cualquier quiosco de Nueva York o en cualquier quiosco de los Estados Unidos.
NOTIFIQUEN AL DEPARTAMENTO DE CIRCULACION

Ayuntamiento de Madrid

Industria, Banca y Comercio

EL INTERCAMBIO COMERCIAL DE ARGENTINA EN EL 1er. SEMESTRE DE 1934

Se ha publicado el Informe de la Dirección General de Estadística sobre el intercambio comercial habido en el primer semestre del año en curso en la República Argentina, del que resulta que dicho intercambio, excluido el metálico, fué de 1,223,301,000 pesos argentinos, contra 1,011,469,000 en el mismo período de 1933, lo que representa un aumento de 210,832,000, o sea 20.3 por ciento. Las importaciones sumaron 505,120,000 pesos argentinos, (contra 430,766,000 en el mismo período de 1933), y las exportaciones, 717,180,000 (contra 580,-705,000), lo que representa un saldo comercial positivo de 312,-060,000 pesos argentinos (149,-938,000 en 1933).

Al comparar las cifras anotadas para el año en curso y las que se refieren al anterior es preciso tener en cuenta la depreciación oficial del peso, de 20% aproximadamente, que tuvo lugar a fines del año 1933.

Por lo que se refiere a las importaciones, han habido disminuciones en los valores de tarifas de las de productos alimenticios, textiles y sus manufacturas, y de combustibles y lubrificantes; pero, en cambio, las importaciones de maquinaria y vehículos subieron de 17,450,000 pesos argentinos a 24,443.000; las de metales y sus manufacturas (excepto el hierro), de 19,209,000 a 21,912,-000; las de hierro y sus manufacturas, de 39,211,000 a 48,763,000. Las de textiles y sus manufacturas bajaron de 125,351,000 a 115, 037,000 argentinos.

En cuanto a las exportaciones, las cantidades de productos embarcados fueron mayores, aunque en proporción más reducida. En efecto, mientras en el primer semestre de 1933, se exportaron 7,376,000 toneladas, este año la cifra correspondiente fué de 7,661,000, lo que representa un aumento de 285,000 toneladas.

El aumento del valor de las exportaciones obedece, principalmente, a la notable mejoría de los precios de la mayor parte de los productos de la ganadería (en general lana y cueros), y, en menor grado, de carnes, trigo, maíz, lino y otros productos agrícolas y ganaderos. Paralelamente a esta alza de los precios, se ha registrado un aumento en las cantidades exportadas de cueros, cebada, harina de trigo, quebracho y especialmente de maíz, cuyos embarques acrecieron de 2,069,000 toneladas en el primer semestre de 1933 a 2,602,000 en igual período de este año, o sea un aumento de 533,000 toneladas. Este acrecimiento de los embarques de maíz se traduce en un aumento de los valores que alcanza a 38,624,000 pesos.

Los embarques de trigo fueron inferiores en 140,000 toneladas y, en razón del aumento de los precios de este cereal, que mejoraron con respecto al año anterior, los valores correspondientes sólo sufrieron una reducción de 20,000 pesos.

La exportación de carnes, tuvo un ascenso de 700 toneladas. Sus valores acrecieron sensiblemente, pasando de 90,838,000 pesos en 1933 a 103,954,000 en 1934.

Los embarques de cueros de toda clase aumentaron en 3,500 toneladas y sus valores en 12,549,-000 pesos.

El alza más significativa, en lo que concierne a los valores, se ha producido en las exportaciones de lanas. Los embarques fueron de 19,700 tons. el 1er. semestre.

UNA CADENA DE DIVIDENDOS SIN ROMPER

El Central Savings Bank acaba de declarar un dividendo, para el Trimestre que termina el 30 de septiembre, que será acreditado a las cuentas de nuestros 207,-000 depositantes.

Este es el 175°. de una cadena ininterrumpida de dividendos que suman más de $161,000,000 devengados durante los pasados 75 años para los hombres y mujeres que sabiamente nos confiaron sus ahorros.

Dividendo para el Trimestre que termina el 30 de septiembre: 3% anual en cantidades de $5.00 hasta $1,500.00 del balance de cada depositante; 2½% por año en cantidades mayores.

CENTRAL SAVINGS BANK

B'way at 73rd St.
4th Ave. at 14th St.

BANQUETE A LOS CANDIDATOS DEMOCRATAS EN LA BARRIADA HISPANA

(Foto. Castilla)

Un aspecto del banquete celebrado en los salones del "Caribe Democratic Club" en honor a los candidatos postulados en el boleto demócrata del Distrito Asambleísta No. 17. En el fondo aparecen los candidatos, James J. Lanzetta, Meyer Alterman y Albert Wald.

El Caribe Dem. Club dió un banquete en honor a los candidatos demócratas

Hizo uso de la palabra el candidato derrotado Manuel P. Villarini.—Lanzetta alega que hizo que en el Congreso se prestara atención a Puerto Rico.

El Caribe Democratic Club celebró el viernes por la noche un banquete al cual asistieron el congresista James J. Lanzetta, el candidato a la Asamblea del estado, Meyer Alterman, y el candidato al Senado en Albany, Albert Wald. Este acto fué organizado por los señores Ricardo Font, Carlos Pietrantoni y Fernando Rodríguez, en unión al presidente de dicha organización, señor Ramón García.

Estaban presentes además una delegación de la Unión Demócrata Puertorriqueña, los doctores López Antongiorgi, Ortiz, de Castro, Cesteros, el doctor cubano Moisés Chadiak y algunas personas que se han identificado como jefes en los movimientos políticos de la barriada.

Abrió el acto el presidente del Caribe, señor Ramón García, quien presentó al doctor J. N. Cestero como maestro de ceremonias. Entre los oradores que hicieron uso de la palabra estaban los señores Manuel P. Villarini, doctor Pedro de Castro, el licenciado Cristi Latarrullo, doctor Pedro N. Ortiz, doctor J. López Antongiorgi, y señores Miguel A. Fusa, Antulio Rodríguez Castillo Bienvenido Durán, José V. Alonso, José C. González, el candidato Meyer Alterman, el candidato Albert Wald, Abelardo R. Hernández, el congresista James J. Lanzetta y Juan I. Matos.

En los turnos consumidos por oradores, se hizo hincapié en el hecho de que por gratitud debían los puertorriqueños de votar en favor del candidato Lanzetta.

El señor Manuel P. Villarini, quien fué postulado para las elecciones primarias demócratas, dió la mano al candidato Meyer Alterman y se comprometió a respaldar la candidatura de éste, toda vez que había resultado vencedor en las elecciones selectivas. Manifestó que no es sólo puertorriqueño aquel que nace en Puerto Rico y que hay personas que bien merecen el nombre de puetrorriqueños por el bien que han hecho a la isla. Solicitó un aplauso de la concurrencia para el congresista Lanzetta.

El candidato Albert Wald dijo de aquellas cosas que había hecho en favor de los electores del distrito y de las personas residentes en el mismo.

Mr. Lanzetta habló sobre la campaña que su contrincante Vito Marcantonio está llevando a cabo y comentando el hecho de que el Narragansett Democratic Club respaldara la candidatura de su adversario político, dijo que esperaba que antes de las elecciones ellos estarían de su parte y votarían por él. Hizo mención a las palabras bíblicas, "Padre, perdónalos porque no saben lo que hacen", en relación con el caso del Club Narragansett. Hizo, según él, que el Congreso de Estados Unidos supiera que Puerto Rico existe en el mapa y que por ser una posesión americana es acreedora a todos los privilegios de cualquier estado de la Unión. Habló en favor del senador Royal S. Copeland diciendo que era un verdadero amigo de los puertorriqueños y que había cooperado con él en todas aquellas cosas que afectaban a la isla y que habían sido llevadas ante la Legislatura federal.

El acto terminó, después de algunas palabras del señor Juan I. Matos, con un discurso pronunciado por el presidente del Caribe, señor Ramón García.

THE ANGLO-SOUTH AMERICAN TRUST COMPANY

55 Cedar St., New York, N. Y.
(Dos cuadras antes de Wall St.)

SECCION DE AHORROS:
Depósitos a Interés Especial en Dólares.
Cuentas de Pesetas en nuestras Afiliadas.

SUCURSALES AFILIADAS EN ESPAÑA

SERVICIO DE GIROS

Gil Robles trata con Lerroux sobre el nuevo gobierno

(Continuación de la segunda página)

En vista de la publicación de un decreto por el cual se ordena que el gobierno confisque solamente las propiedades de los jesuítas que estén inscritas a nombre de aquella asociación, dice el diario "La Voz": "Como todo el mundo sabe, todas las propiedades de los jesuítas se encuentran inscritas a nombre de otras personas y este hecho, que es tan bien conocido, concede especial importancia a lo que puede ser el último acto oficial de Samper, antes de dejar la presidencia del Consejo de ministros.

El "Turquesa" detenido en Burdeos

MADRID, septiembre 30. (AP)—El juez especial señor Alarcón, encargado de investigar el complot de contrabando de armamento, ha anunciado que el vapor "Turquesa", del que se sospecha que haya intervenido en el complot, está detenido en Burdeos a disposición de las autoridades españolas.

El subsecretario del ministerio de la Gobernación dijo que se había detenido al "Turquesa" por haberse encontrado irregularidad en su documentación. El buque, que se dice haber sido vendido a André D. Perrieres, de Burdeos, entró en puerto por haber sufrido averías en la caldera.

Aviadora francesa herida

GRANADA, septiembre 30. (AP)—La aviadora francesa Vivienne Elder sufrió algunas heridas sin importancia y su aeroplano quedó casi deshecho en un aterrizaje forzoso cerca de la estación de los Ferrocarriles Andaluces, después de perderse en su camino.

"Cristeros" apresados en Méjico

MEJICO, D. F., septiembre 30. (UP). — Más de veinte individuos sospechados de rebeldía se encontraban presos ayer, acusados de haber intentado enviar armas al territorio "cristero", pasándolas por mercadería.

El líder de la empresa, según las autoridades, era Vicente Fernández, español, quien se dice es un viejo proveedor de armas para los "cristeros" de los estados de Michoacán y Jalisco.

Mientras tanto, las tropas federales al mando del general Enrique Guzmán salieron de Atlixco, estado de Puebla, en persecución de un antiguo general zapatista conocido con el sobrenombre de "El Tallarín", a quien se acusa de rebelión.

NIÑO CATÓLICO FUÉ CIRCUNCIDADO POR ERROR DEL HOSPITAL

Los padres reclaman del instituto daños y perjuicios por valor de $75,000

El juez William Black, de la Corte Suprema de Manhattan, ha decidido que los padres de un niño católico circuncidado por error en el hospital Mount Morris, pueden presentar demanda por $75,-000 contra el instituto.

Una semana después de su nacimiento el 11 de febrero, Robert Lyman, hijo de Mr. y Mrs. Alfred Lyman, del 156 de la calle este 117, fué entregado erróneamente a un rabino que efectuó sobre él la operación y los ritos de la fe hebrea.

Los angustiados directores del hospital han explicado a la prensa que la equivocación se debió al haber tomado un niño por otro. Mrs. Shirley Lippman que ocupaba la cama siguiente a la de Mrs. Lyman dió orden de que se circuncidase a su hijo Michel. Media hora más tarde depositaron junto a ella un niño al mismo tiempo que la felicitaban.

Mrs. Lippman lanzó un grito.

—¡Este no es Michel!

—¡Dios mío, es mi Robert!—exclamó Mrs. Lyman.

Por lo que parece el hospital tendrá que pagar los daños que reclaman los padres del niño católico.

En Austria se duda que Poderjav sea enviado a Estados Unidos

VIENA, septiembre 30 (AP) — Hoy se indica que a juzgar por todas las apariencias el capitán Ivan Poderjav, marido de la desaparecida Agnes Tufverson de Detroit, quedará completamente libre.

En los círculos oficiales austriacos se reveló que a pesar de que el gobierno está deseoso de entregar al sospechoso a las autoridades estadunidenses, los cargos de perjurio que aducen las de Nueva York para pedir su extradición no se consideran en Austria lo suficientemente graves.

El interrogatorio de Poderjav durante los varios meses que lleva en una prisión ha sido de carácter extra oficial.

Las autoridades están dispuestas a entregar a Poderjav bajo el cargo de bigamia, pero se teme que las autoridades estadunidenses no tengan evidencia suficiente para acusarlo de este delito.

Los candidatos Marcantonio y Torres hablan en una comida a los pastores

Los representantes de las denominaciones religiosas se manifiestan en favor de Torres y Marcantonio. — El candidato Frank Torres dispuesto a trabajar

En el restaurant "Vulcano" se celebró una comida, dada por el candidato al congreso de Estados Unidos, por el distrito congresional No. 20, Mr. Vito Marcantonio, y por el candidato puertorriqueño para el puesto de asambleísta por el distrito asambleísta No. 17, a un grupo de representantes de diferentes entidades religiosas y de individuos identificados en las luchas políticas de aquella sección de Harlem.

Actuó como maestro de ceremonias el Rev. J. Haviland, quien expuso en el primer turno por él cosumido, ante los dos candidatos, que se había notado que la policía no daba la protección necesaria a los mitines religiosos que se celebran en las calles de la barriada hispana. El candidato Marcantonio dijo que se comunicaría con el alcalde La Guardia y con el comisionado de Policía a fin de que se diera órdenes estrictas para que tales mitiens tuvieran la protección necesaria de los agentes de seguridad.

A medida que se iba sirviendo la mesa, compuesta de un menú variado y exquisito, iban algunos de los asistentes consumiendo turnos, manifestándose todos en favor de que respaldaran los dos candidatos y expresando sus ideas en cuanto a las íntimas conexiones que existen entre la religión y los movimientos políticos.

Habló el señor Frank Torres, candidato puertorriqueño por el partido republicano para la asamblea de Albany, y dijo que hasta ahora se había venido creyendo que la política era un movimiento en favor de un grupo pequeño de personas, pero que tal cosa estaba muy distante de ser cierta, al menos en el caso de las candidaturas que se están discutiendo en el distrito de Harlem.

Abogó porque en la selección de candidatos se tomasen aquellos que tenían un alto concepto de la moral en todos sus órdenes. Dijo además que si resultaba electo en las próximas elecciones generales iría a Albany a defender el principipo de la libertad de creencias establecido por la constitución de Estados Unidos.

Terminó diciendo que las religiones deben seleccionar sus candidatos entre personas que tengan una vida intachable y de acuerdo con los principios religiosos. Fué muy aplaudido el orador, una vez terminada su peroración.

Habló el Rev. Robert H. McLean siendo seguido por el doctor Ferdinand B. Aparicio, ministro de la Iglesia Metodista Episcopal, quien se manifestó dispuesto a respaldar la candidatura del señor Torres y de Mr. Marcantonio. Continuó en el uso de la palabra el Rev. Arturo Salguero Font quien, con elocuentes palabras se expresó en favor de que los dos candidatos presentes resultaran electos en las elecciones generales de noviembre seis.

El candidato Vito Marcantonio habló brevemente diciendo que su labor era más nacional que local y que por lo tanto iría a Washington a presentar legislaciones de carácter económico que redunden en beneficio de todos los Estados Unidos. Expresó su deseo de hacer algo constructivo y al efecto manifestó que tanto él en Washington como el señor Torres en Albany, podían hacer mucho por las clases menesterosas de Harlem, que es la sección más pobre de todos los Estados Unidos.

La comida terminó a las cuatro y media de la tarde.

El banquete fué muy concurrido y entre los asistentes estaban, entre otras, las siguientes personas: Rev. E. R. Paz, de la Misión Pentecostal; Rev. R. H. McLean; Rev. José Franco; Rev. J. P. Mason; Rev. Jacob Stark; Rev. Ferdinand B. Aparicio; Rev. Arturo Salguero Font; Rev. J. Haviland, los señores Eustaquio Rivera, José Cintrón, Henry Levine, y los candidatos Vito Marcantonio y Frank Torres.

NOTAS DE SOCIEDAD

(Continuación de la quinta página)

Russell y señora, de Rumson, N. J.

* * *

Hospedada en el Hotel Beverly se encuentra en la ciudad la señora de don Ramón Conroy, que acaba de llegar de Cuba.

* * *

Para celebrar el onomástico de don Miguel A. Colón se celebró el sábado una animada fiesta en la morada del matrimonio Rever, que resultó muy amena.

Al acto fué invitado un selecto grupo de las amistades del homenajeado, siendo espléndidamente atendido y obsequiado por los esposos Lee Rever y sus hijas señora de Carlos Igartua y señorita Lydia Rever.

El baile se mantuvo muy animado hasta altas horas de la noche y se sirvieron muy variadas bebidas y bocadillos especiales.

Entre los concurrentes se encontraban:

Mr. y Mrs. A. R. Mitchell, doctor E. A. Torregrosa y señora; señor Jorge Paniagua y señora, señor J. Torres y señora, señor León Piloto y señora; señora Manuela Jové, señora Speiro, señor Angel Ortiz y señora, señor Carlos Campos y señora, señora Carlos Igartua, América Ana Buñoly, Lillian Rolfes, Matilde Paytuví Antonia Pietrantoni, Manuelita Jové, Pepita Jové, Kay Geyer, Lydia Rever, Venancio Pérez, Antonio González, Antolín Bravo, Juan Jiménez Matta, Agustín Bravo, Rafael Delpi, Julio Jové, Charlín Lizardo, Luis Marín, Girard Marín.

La tripulación de un vapor domina un incendio en las bodegas

El vapor "Koegnistein" envió ayer un despacho a la Radiomarine Corporation, avisando que tenía fuego en sus bodegas.

El vapor se encontraba frente a las costas de Nueva Escocia y va de Nueva York a Amberes.

Lleva carga y pasajeros.

El vapor de cables "Edouard Jerame" fué inmediatamente en su ayuda al interceptar el mensaje.

El vapor "American Importer" también ofreció ayuda y tres guarda costas recibieron órdenes de dirigirse al "Koenigstein".

A las 6:3 de la tarde el capitán Ferdinand Kahlbertzer envió este mensaje:

"Incendio apagado. Gracias por toda la ayuda."

LA PRENSA con sólo una indicación de la voluntad de sus lectores, puede ser colocada para la venta en cualquier quiosco de Nueva York o en cualquier quiosco de los Estados Unidos. Notifiquen al Departamento de Circulación.

NOTAS DEL PUERTO

VAPORES QUE LLEGAN

Lunes, 1 de octubre.

BORINQUEN, de Santo Domingo y San Juan, septiembre 25 y 27, al muelle 27, río Norte, a las 8.30 a. m.
COLOMBIA, de Cristóbal, septiembre 23, al muelle 8 río Este, a las 9 a. m.
CRISTOBAL, de Cristóbal, septiembre 22, al muelle 25, río Norte, a las 9.30 a. m.
GRANADA, de La Ceiba, septiembre 26, al muelle 19, río Este, a las 8 a. m.
MEDEA, de Maracaibo y Puerto Cabello, septiembre 20 y 22, al muelle 12, N. Y. Docks, Brooklyn, a las 8 a. m.
PONCE, de San Juan, septiembre 26, al muelle 16, río Este, a las 8.30 a.m.
VIRGINIA, de la Habana, septiembre 28, al muelle 61, río Norte, a las 9 a. m.
VOLENDAM de Boulogne, septiembre 22, al final de la calle 5, Hoboken, por la tarde.

Martes, 2 de octubre.

KONIGSTEIN, del Havre, septiembre 21, al muelle D, Weehawken, por la mañana.
MAGALLANES de Cádiz y Vigo, septiembre 21 y 23, al muelle 8, río Este, por la mañana.
OLYMPIC, de Southampton y Cherburgo, septiembre 26, al muelle 54, río Norte, por la mañana.
ORIZABA, de Veracruz y la Habana, al muelle 14, río Este, a las 8 a. m.
PENNLAND, del Havre, septiembre 22, al muelle 59, río Norte, a las 9 a. m.
SANTA ELISA, de Valparaíso, septiembre 8, al muelle 33 Atlantic Terminal, Brooklyn a las 9 a. m.

Miércoles, 3 de octubre.

AMERICAN TRADER, de Londres, septiembre 21, al muelle 60, río Norte, a las 12 m.
CALAMARES, de Santa Marta, septiembre 27, al muelle 7, río Norte, a las 2.30 p. m.
FALCON, de La Guaira y San Juan, septiembre 25 y 27, al muelle 10, N. Y. Docks, Brooklyn, a las 8.30 a. m.
PARIS, del Havre, septiembre 27, al muelle 57 río Norte, por la mañana.
VULCANIA, de Gibraltar, septiembre 25, al muelle 97, río Norte, por la mañana.

Jueves, 4 de octubre.

EASTERN PRINCE, de Buenos Aires, septiembre 15, al muelle 5, Bush Docks, Brooklyn, por la mañana.
EUROPA, de Cherburgo, septiembre 29, al muelle 86, río Norte por la mañana.
MANHATTAN, del Havre, septiembre 27, al muelle 58, río Norte, por la mañana.
PLATANO, de Puerto Barrios y Puerto Cortés, septiembre 29 y 30, al muelle 7, río Norte, a las 4 p. m.

VAPORES QUE SALEN

Martes, 2 de octubre.

CYPRIA, para Barcelona, del final de la calle 58, Brooklyn, por la mañana.
EXCALIBUR, para Gibraltar y Palma de Mallorca, del muelle F, Jersey City, a las 4 p. m.
GUAYAQUIL, para Cristóbal, del muelle 65, río Norte a las 4 p. m.
MEXICAN, para Cristóbal, del muelle 6, Bush Docks Brooklyn, por la tarde.

Miércoles, 3 de octubre.

AQUITANIA, para Cherburgo, del muelle 54, río Norte, a la 1.30 p. m.
DEUTSCHLAND, para Hamburgo, del muelle 86, río Norte, a las 11.59 p.m.
ORIZABA, para la Habana, Progreso y Veracruz, del muelle 13, río Este, a las 11 a. m.
PANUCO, para Tampico y Progreso del muelle 13, río Este, por la mañana.
PRESIDENT HARDING, para el Havre, del muelle 60, río Norte, a las 12 m.
SEATRAIN HAVANA, para la Habana, del muelle 14, Hoboken, por la mañana.
TACHIRA, para San Juan, La Guaira, Puerto Cabello, Aruba y Maracaibo, del muelle 11 N. Y. Docks, Brooklyn, a las 12 m.

Jueves, 4 de octubre.

BORINQUEN, para San Juan, del muelle 15, río Este, a las 3 p. m.
COLOMBIA, para Puerto Colombia, Cartagena y Cristóbal, del muelle 9, río Norte, a las 12 m.
PRESIDENT GARFIELD, para la Habana y Cristóbal, del muelle 9, Erie Terminal, Jersey City, a las 4 p. m.
QUIRIGUA para la Habana, Cristóbal y Puerto Limón, del muelle 9, río Norte, a las 4 p. m.
WEST CALUMB, para Montevideo y Buenos Aires, del muelle 34, N. Y. Docks, Brooklyn, por la mañana.

PUERTO DE NEWARK

PROXIMOS A LLEGAR

SAGE BRUSH, esperado el 29 de septiembre en el Sears Roebuck Co. Dock con cargamento de madera.
COLUMBIAN, esperado el 1o. de octubre en el Newark Seaboard Terminal Dock, con cargamento de madera.
CHARLES CHRISTIANSON, esperado el 1o. de octubre en el Newark Seaboard Terminal Dock, con cargamento de madera.
SANTA CECILIA, esperado el 3 de octubre en el Newark Seaboard Terminal Dock, con cargamento de madera.
HEFFERON, esperado el 3 de octubre en el Weyerhauser Timber Co. Dock con cargamento de madera.

Los intereses de la deuda reducidos en $13,000,000

WASHINGTON, D. C., septiembre 30 (AP)—Como respuesta parcial a los críticos de la administración en lo que respecta a política monetaria, los peritos de la Tesorería han calculado que el interés anual de la deuda pública de los Estados Unidos fué reducido en $13,000,000.

Esto se llevó a cabo con la conversión de bonos del Cuarto Empréstito de la Libertad de 4¼% de interés en $293,000,000 obligaciones de 10 a 12 años con el 3¼ por ciento y $596,000,000 en obligaciones de cuatro años con el 2½%.

Los libros del 3¼% están todavía abiertos, de modo que cualquiera que todavía tenga bonos de la libertad, puede cambiarlos por las nuevas cédulas.

El incentivo ofrecido a los tenedores de bonos de la libertad es obtener obligaciones del gobierno devengando interés en lugar de obtener un pago en efectivo el 15 de octubre.

El objeto del gobierno tiene dos fases: primero, reducir el tipo de interés y segundo, guardar en la Tesorería la mayor parte de los $1,200,000,000 que de otro modo hubiera tenido que pagar en la fecha citada.

La Casa del Pueblo de Madrid, amenazada

(Continuación de la primera página)

satisfactorias, las autoridades han enviado al gobierno un informe sobre los ensayos hechos con unas cortinas de tejido que resiste las balas y que pueden usarse para cubrir automóviles en substitución del acero.

ESPECIALISTAS EN
Sombreros de Mujer
—Y—
Carteras de Mano
Liquidamos a Precios Bajos
Para la Exportación
THE PEERSON CO.
487 BROADWAY

10,000,000 de niños votarán en Rusia en el presente año

(Continuación de la primera página)

reglamentos concediéndoles el derecho a votar.

Los jóvenes han sido entrenados por los comunistas y las sociedades obreras. Los padres de muchos de éstos, campesinos ricos, que han demostrado su lealtad al soviet, podrán votar también.

Los kulaks que fueron deportados por antisovietismo que han demostrado con su labor en sus nuevos lares que son leales al gobierno, tendrán el derecho de votar después de cinco años de destierro, o sólo tres, si están dedicados a las industrias del oro y del platino.

Los jóvenes kulaks que se han convertido en tropas de asalto de la industria bajo el nuevo plan quinquenial, tendrán el derecho a votar cualquiera que sea el tiempo de su destierro.

Bajo las restricciones constitucionales del soviet todos los parientes de los kulaks deportados han perdido sus derechos civiles y la orden de hoy prescribe que el voto podrán ejercerlo otra vez automáticamente cuando el decreto de suspensión sea levantado al jefe de la familia.

Los reglamentos estipulan que ninguna elección será válida a menos que el 50 por ciento de los electores calificados tomen parte en la votación.

Las elecciones generales tendrán lugar entre el 10 de noviembre y el 10 de enero. El congreso se inaugurará el 15 de enero. El número de delegados que enviará toda la unión se eleva a 986, y el cuerpo así formado será la autoridad suprema bajo la constitución.

Los distritos rurales nombrarán sus representantes entre el 10 de noviembre y el 28 de diciembre. Los centros metropolitanos entre el 20 de noviembre y el 10 de diciembre. Estos soviets locales eligen delegados a los soviets de los distritos, los que a su vez eligen representantes a los soviets provinciales.

Los delegados a los congresos provinciales son elegidos del mismo modo, y los congresos provinciales eligen delegados al congreso de toda la unión.

VAPORES

Servicio Rápido
Directo a España
Por los Lujosos, Gigantescos Trasatlánticos de la
LINEA ITALIANA
Próximas salidas
VIA GIBRALTAR
Vapor VULCANIA .....Octubre 6
" REX .....Oct. 13, Nov. 9
" SATURNIA.....Nov. 3, Dic. 7
" C. DI SAVOIA, Oct. 27, Nov. 23
VIA LISBOA
Vapor SATURNIA.....Nov. 3, Dic. 7
Diríjase al Agente autorizado
Valentin Aguirre
82 BANK ST NEW YORK
Teléfonos CHelsea 3-2705 y 2706

GRACE LINE
La Flota Santa
Salidas semanales para
SUD AMERICA
Salidas quincenales para
COLOMBIA - CENTRO AMERICA - MEXICO Y CALIFORNIA
Los precios más bajos en los lujosos vapores Santa Rosa, Santa Paula y Santa Elena. Todos los camarotes con baño privado.

	1a. clase	3a. clase
Colombia	$120.00	$50.00
Panamá	125.00	55.00
Centro América .	135.00	65.00

Excelente y económico servicio en los vapores de clase "Cabin" para Panamá, Centro y Sud América y México. A precios muy reducidos.
10 HANOVER SQUARE, N. Y.
BEekman 3-9200.
ARTURO GUTIERREZ

LINEA HOLANDESA
RAPIDEZ—CONFORT—SEGURIDAD
Salidas CADA Viernes de New York a La Guaira, Puerto Cabello, Maracaibo, Curazao.
MEDEA .....Oct. 5
AMOR .....Oct. 12
STUYVESANT .....Oct. 19
Royal Netherlands S.S. Co.
25 Broadway, N.Y. Tel. DIgby 4-7963

RED "D" LINE
Servicio semanal para pasajeros y carga
De NEW YORK a PUERTO RICO CURACAO y VENEZUELA
S.S. TACHIRA .....Oct. 5
S.S. FALCON .....Oct. 12
S.S. CARACAS .....Oct. 19
THE ATLANTIC & CARIBBEAN STEAM NAVIGATION CO.
120 Wall St. New York. ANdrews 3-3...

SERVICIO RAPIDO LUJOSO
A EUROPA
MANHATTAN .....Oct. 6
WASHINGTON .....Oct. 13
PRES. ROOSEVELT, PRES. HARDING
UNITED STATES LINES
Roosevelt S.S. Co., Inc., Agentes Generales
1 B'way, N.Y. DIgby 4-5800 o agencias

Ayuntamiento de Madrid