



Tomo IV * JULIO 1899 * Núm. 7

Ruy López

Revista mensual de Ajedrez
ORGANO UFFICIALE DE L'UNIONE SCACCHISTICA ITALIANA

DIRECTORES

J. Capó González y Aug. Guglielmetti

ADMINISTRACION

Calle de la Universidad, n.º 34

BARCELONA

AMMINISTRAZIONE

Via della Rosa. Caffè Centrale

ROMA

28

1899

AGOSTO



Suscripción anual, Enero á Diciembre: pesetas 5

Abbonamento annuo, Gennaio a Dicembre: Lire 5

Étranger: Abonnement, Janvier à Décembre: Francs 5



Para Filipinas, Cuba y países de América

Dollars 1 en papel, que se encuentra en todas las casas de cambio

NUESTRA NOTACIÓN DESCRIPTIVA

Tienen la salida siempre las blancas. Cada jugador contará las casillas á partir de su juego perpendicularmente al contrario. Serán pues octavas casillas para el juego blanco las que son primeras para el negro y viceversa.

Las líneas (perpendicularmente) toman el nombre de las piezas que las ocupan. Así se dice: línea de Torre de Rey, de Caballo de Rey, de Alfil de Rey, de Rey, de Dama, de Alfil



de Dama, de Caballo de Dama y de Torre de Dama. Las piezas se designan por sus iniciales, acompañadas de una R si son del lado del Rey y de una D si del lado de la Dama.

Usaremos los siguientes signos:

Xtoma — p. al paso — † jaque — † d. jaque á la descubierta — †† jaque mate — ! buena jugada — P mala jugada — O-O enroque corto — O-O-O enroque largo.

GRAN FÁBRICA DE BILLARES, EBANISTERÍA Y SILLERÍA

DE
JUAN TARGA

MEDALLA DE ORO EN LA EXPOSICIÓN DE BARCELONA DE 1888

VARIAS COMBINACIONES PARA LA VENTA DE BILLARES

Calle Aviñó, 21, y Cervantes, 1, — BARCELONA

PRINCE LINE L^{TD}

Servicio regular entre el Mediterráneo y Antillas
Venezuela, Colombia, Costa Rica, Méjico y Nueva Orleans

VIAJE DIRECTO SIN TRASBORDO

El vapor inglés de 1.^a clase, A. L., de 1,172 toneladas de registro

PORTUGUES PRINCE

capitan Mc. LENNAN, saldrá de Barcelona sobre el 8 de Agosto, para Trinidad, Savanilla, Colon, Progreso, Veracruz, Tampico y Nueva Orleans.

Admite asimismo carga, dando conocimiento directo, para la Guayra, Puerto Cabello, Barbados, Demerara, Granada, San Vicente, Santa Lucia, Ciudad Bolivar, La Guanta, Carúpano, Cumana y Jamaica, con trasbordo en Trinidad. Para todos los puertos del Norte, Centro y Sud del Pacífico, con trasbordo en Colon. Para Campeche, Coatzacoalcos, Frontera, Laguna, Minutillan, Nantla, San Juan Bautista, Tecolutla y Tuxpan, con trasbordo en Veracruz. Para ciudades del interior de Méjico, con trasbordo en Veracruz y Tampico.

Para más informas dirigirse al agente de la Compañía, C. B. JENSEN, Pasaje del Comercio, 1 y 3, entresuelo

SANEAMIENTO DE EDIFICIOS

WATER CLOSETS, LAVABOS, TUBERÍAS, SIFONES de descarga automática, VENTILADORES, FILTROS para agua

❖~~~~ SISTEMAS LOS MÁS PERFECCIONADOS Y ECONÓMICOS ~~~~~❖

DAUNIS Y GRAU Premio en la Academia de Higiene de Cataluña 1895 CALLE MONTESIÓN, 19

Ruy López

Revista mensual de Ajedrez

Torneo Internacional de Londres, 1899

Cabíanos la duda al comenzar este Torneo, en Mayo próximo pasado, si Lasker, tras tanto tiempo de descanso y de no practicar la partida con jugadores de talla, habría perdido la supremacía adquirida, y esta duda estuvo justificada en los primeros días, por la flojedad que demostró al principio perdiendo con Blackburne, empatando otras partidas y dejándose adelantar por Janowsky.

Pronto nos convencimos de nuestro error, pues el maestro alemán apretó luego de firme, y ya en la ronda, alcanzó á los primeros, adelantándoles enseguida, y luego con mayor diferencia á medida del avance del Torneo.

El triunfo de Lasker ha sido grandioso, y no recordamos otro igual en la historia del ajedrez. En 1883, también en Londres, obtuvo Zukertort 3 puntos sobre los demás maestros; entre ellos Steinitz, si nuestra memoria no nos es infiel; pero en el actual Lasker alcanza 4 $\frac{1}{2}$ puntos sobre Pillsbury, Janowsky y Maroczy, que son los que inmediatamente le siguen.

La supremacía del actual campeón del mundo ha quedado una vez más afirmada, y su superioridad sobre los demás maestros, sin excepción alguna, es hoy un hecho evidente.

No creemos que en vista del resultado obtenido en este Torneo haya maestro que se atreva á medir con él sus fuerzas, para disputarle el campeonato que hoy ostenta, con sin igual tesón.

Pillsbury, Maroczy y Janowsky, tres jóvenes de una misma edad, hanse disputado tenazmente el segundo premio, y los tres han conseguido su empeño, habiendo alcanzado á una igualdad de puntos. En equidad, el segundo premio corresponde á Pillsbury, por el $\frac{1}{2}$ punto que perdió de su partida con Teichman.

Maroczy ha demostrado ser el jugador de Nuremberga, y su triunfo nos hace pensar en el que quizás hubiera alcanzado su compatriota Charousek, pues es sabido que siempre hase llevado este último la ventaja en cuantos encuentros han tenido ambos húngaros. Sentimos de veras la ausencia del joven Charousek, pues aparte su indiscutible fuerza, son sus partidas y su escuela lo mejor y más bello de entre todos los maestros modernos. Tal es nuestra opinión.

Janowsky, el incansable adalid, el simpático campeón francés,

Cuadro sinóptico del Torneo Internacional de Londres, 1899

| NOMBRES | Bird | Blackburne | Cohn | Janowski | Lasker | Lee | Maroczy | Mason | Pillsbury | Schlechter | Showalter | Steinitz | Teichmann | Tinsley | Tschigorin | Totales |
|------------------|------|------------|------|----------|--------|-----|---------|-------|-----------|------------|-----------|----------|-----------|---------|------------|---------|
| H. E. Bird | — | 0 | 0 | 1 | 0 | 0 | 0 | 0 | 0 | 0 | 0 | 0 | 1 | 1 | 0 | 8 |
| J. H. Blackburne | 1 | — | 0 | 0 | 1 | 0 | 0 | 0 | 0 | 0 | 0 | 0 | 0 | 0 | 0 | 16 |
| W. Cohn | 1 | 1 | — | 0 | 0 | 0 | 0 | 0 | 0 | 0 | 0 | 0 | 0 | 0 | 0 | 11 |
| D. Janowski | 0 | 1 | 1 | — | 0 | 1 | 0 | 0 | 0 | 0 | 0 | 0 | 0 | 0 | 0 | 19 |
| E. Lasker | 1 | 0 | 1 | 1 | — | 1 | 0 | 0 | 0 | 0 | 0 | 0 | 0 | 0 | 0 | 23 |
| F. J. Lee | 0 | 0 | 0 | 0 | 0 | — | 0 | 0 | 0 | 0 | 0 | 0 | 0 | 0 | 0 | 10 |
| G. Maroczy | 1 | 1 | 1 | 1 | 0 | 0 | — | 0 | 0 | 0 | 0 | 0 | 0 | 0 | 0 | 19 |
| J. Mason | 1 | 0 | 0 | 1 | 0 | 0 | 0 | — | 0 | 0 | 0 | 0 | 0 | 0 | 0 | 14 |
| H. N. Pillsbury | 1 | 0 | 1 | 0 | 0 | 1 | 0 | 1 | — | 0 | 0 | 0 | 0 | 0 | 0 | 19 |
| Carl Schlechter | 1 | 1 | 0 | 0 | 0 | 1 | 0 | 0 | 0 | — | 0 | 0 | 0 | 0 | 0 | 18 |
| J. W. Showalter | 1 | 1 | 0 | 0 | 0 | 1 | 0 | 0 | 0 | 0 | — | 0 | 0 | 0 | 0 | 13 |
| W. Steinitz | 0 | 0 | 1 | 0 | 0 | 0 | 0 | 0 | 0 | 0 | 0 | — | 0 | 0 | 0 | 12 |
| R. Teichmann | 0 | 0 | 0 | 0 | 0 | 0 | 0 | 0 | 0 | 0 | 0 | 0 | — | 0 | 0 | 2 |
| S. Tinsley | 0 | 0 | 1 | 0 | 0 | 0 | 0 | 0 | 0 | 0 | 0 | 0 | 0 | — | 0 | 7 |
| M. Tschigorin | 1 | 1 | 0 | 0 | 0 | 1 | 0 | 0 | 0 | 0 | 0 | 0 | 0 | 0 | — | 16 |

Partidas no jugadas por haberse retirado Teichmann después de la 4.ª ronda.

si no tuviera la manía de querer *vencer ó morir á todo trance*, otros serían los resultados. Obsérvese en el cuadro sinóptico que en la página 170 publicamos, que tan sólo ha hecho cuatro tablas, y si en algunas ocasiones no fuera tan ambicioso, contentándose con medios puntos, fácilmente lograría añadir algunas unidades más, al resultado final. Después de Lasker, Janowsky es el que ha ganado mayor número de partidas, en la verdadera acepción de la palabra.

El siguiente cuadrito dará mejor y más clara idea de ello, estando excluidas las partidas de Teichman de la 2.ª ronda :

| | Ganadas | Perdidas | Tablas | Total |
|----------------------|---------|----------|--------|------------------|
| Lasker | 19 | 1 | 7 | 22 $\frac{1}{2}$ |
| Janowsky | 16 | 7 | 4 | 18 |
| Pillsbury | 14 | 5 | 8 | 18 |
| Maroczy | 13 | 4 | 10 | 18 |
| Schlechter | 13 | 6 | 8 | 17 |
| Blackburne | 12 | 8 | 7 | 15 $\frac{1}{2}$ |
| Tchigorin | 13 | 10 | 4 | 15 |
| Showalter | 8 | 10 | 9 | 12 $\frac{1}{2}$ |
| Mason | 9 | 12 | 6 | 12 |
| Cohn | 9 | 13 | 5 | 11 $\frac{1}{2}$ |
| Steinitz | 8 | 12 | 7 | 11 $\frac{1}{2}$ |
| Lee | 6 | 14 | 7 | 9 $\frac{1}{2}$ |
| Bird | 5 | 18 | 4 | 7 |
| Tinsley | 4 | 19 | 4 | 6 |

El sucesor de English, el actual campeón de Viena, el más joven de los maestros, ocupa el 5.º lugar, y de no haber perdido su última partida, hubiera finido con igualdad de puntos á los antes citados.

Blackburne puede vanagloriarse de haber sido el único que ha batido á Lasker, como también ganó las dos partidas á Pillsbury; pero al cansancio que á su edad le producen estas largas luchas, es debida la desigualdad de éxitos.

Tchigorin carece de la sangre fría tan necesaria en los buenos jugadores de ajedrez; de ahí que tenga necesidad de levantarse varias veces durante la partida y distraerse echando rápidas ojeadas á los demás tableros, y he aquí también como según su estado sean sus triunfos.

Showalter y Mason han conseguido el 8.º y 9.º premios; así, pues, tenemos:

| | | |
|------------------------|-----------------|-------------|
| 1.º premio; 6,250 frs. | | Lasker. |
| 2.º » 4,125 » | } <i>exequo</i> | Janowsky. |
| 3.º » 2,500 » | | Pillsbury. |
| 4.º » 2,000 » | | Maroczy. |
| 5.º » 1,625 » | | Schlechter. |
| 6.º » 1,250 » | | Blackburne. |
| 7.º » 1,000 » | | Tchigorin. |
| 8.º » 750 » | | Showalter. |
| 9.º » 500 » | | Mason. |

Además de estos premios, se han entregado por las partidas ganadas á los laureados:

| | | | |
|---------------------|----------|---------------------|----------|
| á Steinitz. | 250 frs. | á Bird | 175 frs. |
| á Cohn. | 250 » | á Tinsley | 125 » |
| á Lee | 175 » | | |

La nota cómica en este Torneo ha sido provocada, en diferentes ocasiones, por Tinsley, el cual parece tiene la manía de gesticular y hablar en voz alta, excitando la hilaridad de la concurrencia y desagradar al adversario, al cual le es difícil concentrar la atención en el juego ante tanta charla. En una ocasión en que el contrario de Tinsley hizo una jugada que decidía por completo la partida, éste último no pudo menos de manifestar su coraje, levantándose y amenazando con el puño cerrado á su adversario, entre la carcajada general que es de suponer.

En cuanto á concurrencia de espectadores, éste ha sido uno de los Torneos más desanimados que se han conocido, debido, entre otras razones, á lo incómodo y sucio del local donde se jugaba.

Partida núm. 357

Jugada en Madrid el 28 de Mayo de 1899

APERTURA ESPAÑOLA

| Blancas | Negras |
|------------------|----------------|
| A. GOMEZ | L. TARA |
| 1 P 4 R | P 4 R |
| 2 C 3 A R | C 3 A D |
| 3 A 5 C | C 3 A R |
| 4 O-O | C X P |
| 5 P 4 D | A 2 R |
| 6 D 2 R | C 3 D |
| 7 A X C | P C X A |
| 8 P X P | C 2 C |
| 9 P 4 A D | |

Exceptuando esta última jugada se ha seguido en el resto lo recomendado en los libros y lo que hoy está más en boga. Sin embargo la continuación del texto 9 P 4 A D hoy en desuso, es de algun ataque, si no se contesta con precisión.

9 P 4 D P

Debiórase haber enrocado. La ju-

gada del texto dá á las blancas muy buena partida.

| | |
|------------|-------|
| 10 T 1 D | A 3 R |
| 11 C 3 A D | D 2 D |
| 12 C 4 D | T 1 D |

Tampoco daba buen resultado 12... C 1 D porque hubiera podido seguir p. e. 13 C X P A seguido de P X P.

13 C X A P X C

Si 13... D X C: 14 P X P — P X P; 15 D 5 C †, etc.

| | |
|------------|---------|
| 14 D 5 T † | P 3 C R |
| 15 D 6 T | A 1 A |
| 16 D 4 T | A 2 R |

Hubiera podido intentarse, no dejando por esto de ser siempre crítica la posición del negro 16... D 2 A.

| | |
|------------|-------|
| 17 A 5 C R | A X A |
| 18 D X A | O-O |

Malo hubiera sido ahora 18... D 2 A pues si 19 D 6 T — T 1 A R; 20 D 3 R y siempre está mejor el juego blanco.

19 C 4 R R 2 C
20 C 6 A R D 2 A R

Posición después de la 20.^a jugada de las blancas



21 T 3 D ! P 3 T R

La única respuesta para evitar la pérdida inmediata de la partida. Siempre empero resulta desesperada la posición del negro, que se defien-

de con persistencia digna de aplauso.

22 T 3 T R T 1 T R
23 C 5 T † R 1 A
24 D 1 A D D 2 R
25 C 4 A R R 2 C
26 T 3 C R

Mas fuerte parece 26 C X P C y si... R X C; 27 D 2 A † — R 2 A; 28 T 3 A † — R 1 R; 29 D 6 C † — R 2 D; 30 T 7 A, etc.

26 P 4 C R
27 P X P

En digno de ser estudiado 27 D 2 A seguido de P 4 T R.

27 P A X P
28 D 6 A D

Parece igualmente mas fuerte 28 D 2 A D y si... C 4 A; 29 D X C, etc. Si se contestara con... D 2 A entonces 29 D X A D.

28 C 4 A
29 D X C

Las negras abandonan.

Partida núm. 358

Jugada el 18 Septiembre 1897. Torneo Internacional de Berlín

DEFENSA LUCENA

| Blancas | Negras |
|-----------|-----------|
| G. MARCO | A. ZINKI. |
| 1 P 4 R | P 3 R |
| 2 P 4 D | P 4 D |
| 3 C 3 A D | C 3 A R |
| 4 A 5 C R | A 2 R |
| 5 P 5 R | C R 2 D |
| 6 A X A | D X A |
| 7 C 5 C D | D 1 D |

La jugada 7 de las blancas y su contestación son ideadas por Alapín.

| | |
|------------|---------|
| 8 P 3 A D | P 3 T D |
| 9 C 3 T D | P 4 A D |
| 10 P 4 A R | C 3 A D |
| 11 C 3 A R | P 5 A D |

Si las negras tienen el plan de dirigir un ataque de Peones al flanco de Dama con P 4 C D y P 4 T D, la jugada efectuada es muy oportuna, pues impide ó retarda la acción del Alfil de Rey blanco en la diagonal que va de 1 C D á 7 T R, y por lo tanto, el desarrollo del ataque al

flanco del Rey negro. Si en lugar de esto, las negras hubiesen querido realizar otro plan, al cual se presta igualmente la posición, es decir, atacar, debilitar y destruir el centro de las blancas, en vez de la jugada hecha, podían haber continuado con 11... D 3 C D.

12 C 2 A D O-O
13 A 2 R P 3 A R

Con esta jugada se mezclan ó embrollan los dos planes mencionados. Si las negras querían realizar el primero de ellos (y ahora el único valledero), debían haber adelantado 2 pasos el P A R para cerrar la diagonal dicha. Para atacar el centro blanco, ahora suficientemente fuerte, ya dejaron escapar la ocasión oportuna, toda vez que en realidad jugando 11... P 5 A D está abandonado este ataque. En otros términos: á P 5 A D le corresponde P 4 A R, y á P 4 A D, P 3 A R.

14 D 2 D P 4 C D
15 O-O D 2 R
16 T D 1 R P X P

Mejor era subsanar la falta cometida en la 13 jugada adelantando P 4 A R. Ahora resulta más débil la posición del R negro.

17 P A X P A 2 C D
18 A 1 D P 4 T D
19 C 3 R P 5 C D
20 A 2 A D P 5 T D
21 A 1 C D

Las blancas de una manera intencionada han dispuesto sus piezas al ataque del flanco del Rey negro y ahora amenazan D 2 A D.

21 P 6 C D

Error decisivo. Las negras quieren evitar la jugada D 2 A D, pero renuncian á toda probabilidad de un

contra-ataque y deben esperar ahora á que su contrario destruya ó no el flanco del Rey. Una defensa completamente pasiva debe siempre acarrear la pérdida. La continuación precisa del contra-ataque en el flanco de Dama era P 6 T D.

22 P 3 T D C 2 T D

Jueguen las negras como quieran ahora y en lo sucesivo, el resultado de la partida en nada se alterará.

23 D 2 A R C 4 C D
24 D 3 C R C 2 A D
25 D 3 T R P 3 C R

Esta jugada débil es consecuencia de las jugadas 13 ó 16 de las negras.

26 P 4 C R 1

Las blancas juegan toda la partida de un modo magistral.

26 D 2 C R
27 P 5 C R A 3 A D
28 C 4 C R

Ahora se ve la importancia de la jugada anterior.

28 R 1 T R
29 C 6 A R T 2 A R
30 C 4 T R C 1 A R
31 T 4 A R T 2 T D
32 C 2 C R C 1 R
33 T 4 T R

Así se debe atacar: con todas las piezas á un puntol

33 T D 2 R
34 T 6 T R Abandonan.

¡Un verdadero Sedán en el tablero! La posición negra está del todo cerrada, y las blancas amenazan, con T D 1 A R, 4 A R, 4 T R y C 4 A R, llevar al ataque las últimas reservas, suponiendo que no prefieran antes abrir brecha jugando C X P T. Para evitar un inútil derramamiento de sangre, las negras se ven obligadas á capitular.

(Deutsche Schachzeitung)

Partida núm. 359

Jugada el 3 de Junio de 1899. Torneo Internacional de Londres
(DOBLE TURNO)

APERTURA ESPAÑOLA

| Blancas | Negras |
|------------------|----------------|
| LASKER | BLACKBURNE |
| 1 P 4 R | P 4 R |
| 2 C 3 A R | C 3 A D |
| 3 A 5 C | P 3 D |

Al adoptar esta defensa, Blackburne cumplimenta á Steinitz.

| | |
|------------|---------|
| 4 P 4 D | A 2 D |
| 5 P 5 D | C 1 C D |
| 6 A 3 D | A 2 R |
| 7 C 3 A D | C 3 A R |
| 8 C 2 R | P 3 A D |
| 9 P 4 A D | C 3 T D |
| 10 C 3 C R | C 4 A D |
| 11 A 2 A D | P 4 C D |
| 12 P 4 C D | C 2 C D |
| 13 P D X P | A X P |
| 14 P X P | A X P C |
| 15 P 4 T D | |

15 C 5 A R puede ser considerado.

| | |
|--------|-------|
| 15 | A 2 D |
| 16 O-O | |

Ahora las blancas tienen un peón pasado y las negras el P D débil; por tanto, el juego blanco tiene cierta ventaja.

| | |
|------------|---------|
| 16 | P 3 C R |
| 17 P 3 T R | |

Con la intención de jugar A 6 T R quieren impedir que el C del adversario se sitúe en 5 C R, pero como respondiendo las negras... P 4 T R se impide A 6 T R, resulta, en vista del ataque con que amenazan las negras, que el avance del P T R es probablemente inferior.

| | |
|------------|---------|
| 17 | P 4 T R |
| 18 A 3 R | P 4 T D |
| 19 P 5 C D | T 1 A D |
| 20 T 1 A D | C 4 A D |
| 21 C 2 D | P 5 T R |
| 22 C 2 R | P 4 C R |

Obligado, previniendo 23 P 4 A R; pero la jugada del texto es también de ataque.

23 A X P

23 P 3 A R no obstante la contestación... C 4 T R era más seguro.

| | |
|----------|---------|
| 23 | T 1 C R |
| 24 A X P | |

24... A X C — A X A; 25 R 1 T era mejor.

| | |
|------------|---------|
| 24 | A X P T |
| 25 A 3 C R | A 3 R |
| 26 T 1 R | C 5 C R |
| 27 C 1 A R | A 4 C R |
| 28 T 1 C D | |

Con 28 T 1 T D se hubiera podido después de T 3 T D, ir á defender el lado del Rey; sin embargo 28 P 4 A R parece preferible.

| | |
|------------|---------|
| 28 | T 1 T R |
| 29 C 3 A D | |

29 P 4 A R podía todavía jugarse.

| | |
|------------|---------|
| 29 | A 5 A R |
| 30 C 5 D | D 4 C R |
| 31 P 3 A R | |

La jugada justa era 31 A X A — P X A; 32 P 3 A R con un peón más.

Aunque la jugada del texto sea mala, es difícil hallar solución á la delicada situación del blanco. Con 17 P 3 T R poca cosa se resolvía.

17 A X C
18 A X T C 4 T R !

Naturalmente. El juego blanco queda descompuesto y su Rey bloqueado.

19 P X A D 3 A
20 A 7 D D 3 C †

Más natural parecía 20... D X P. Entonces 21 A 3 T R — D X A; 22 P 4 A R, etc.

| | |
|------------|---------|
| 21 A 4 C | C X P † |
| 22 R 1 T | D X A |
| 23 D 2 R | T 1 R |
| 24 T X P | T X P |
| 25 T X P D | P 4 T |
| 26 T 8 D † | R 2 T |
| 27 D 2 A D | P 4 A R |

Las blancas abandonan.

Miscelánea

Dos problemas iguales. — En la Revista *Brentano's Chess Monthly*, vol. I (años 1881-82), pág. 573, se encuentra el siguiente problema:

PHILIP RICHARDSON

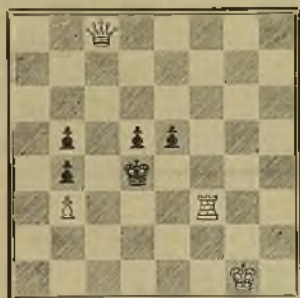

Mate en 3 jugadas

Ahora bien, en *La Stratégie*, año 1891, se publicó un problema de nuestro compatriota D. Valentín Marín, cuya posición es igual á la del de Ph. Richardson, con la única diferencia de que el Rey blanco ocupa la casilla 1 T R, diferencia insignificante que en nada altera la solución.

Notable caso de coincidencia en-

tre dos autores, ya que la sólida reputación de V. Marín no deja ni asomar siquiera la sospecha de que haya habido plagio.

Problema con 3 soluciones. —

En el siguiente problema que se publicó en *Svetozor*, año 1895, y fué reproducido en la *Deutsche Schachzeitung*, año 1896, problema n.º 8,761, además de la solución del autor, hay otras dos que le pasaron inadvertidas.

V. TUZAR



Mate en 3 jugadas

J. P.

Finales de Partida

Núm. 64

Jugado recientemente en Barcelona



Biancas J. Capó

1 C×P†
2 D5A
3 T1C†
4 T×C†
5 A6A†
6 D×C†

Negras H. H.

P×C
C×A
C×T
R1T
C×A
y mate á la otra

Núm. 65

Jugado en Moscu



Biancas PRÍNCIPE DADIAN

1 T8A†
2 C6C†
3 T×C†
4 T×C†
5 D3T†
6 D×A††

Negras H. H.

D×T
P×C
C2T
R×T
A5T

Núm. 66 PRÍNCIPE DADIAN



Mate en 3 jugadas

Núm. 67 CAPTAN MACKENZIE



Mate en 3 jugadas

Núm. 68 Negras SIG. ASPA



1 D7T
2 C(2T)3A
3 D×T†
4 D×T
5 R2T
6 R3T

D4D†
P×C
R2D
P7A†d.
P8A(C)†
D††

Núm. 69 Negras P. MORPHY



1 A×A
2 A×A
3 P×C
4 D2D

A×P
C6D†
A5C††
D×D††

Problemas

Compuestos expresamente para RUY LOPEZ

443

V. BETTONI (Catania)



Mate en 3 jugadas

444

A. DOLCI (Genova)



Mate en 2 jugadas

445

PEDRO RIERA



Mate en 2 jugadas

446

C. LÓPEZ CERVERO

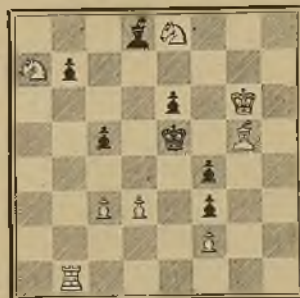

Mate en 3 jugadas

447

J. JESPERSEN



Mate en 3 jugadas

448

OTTO WURZBURG

Dedicado á D. J. Capó González

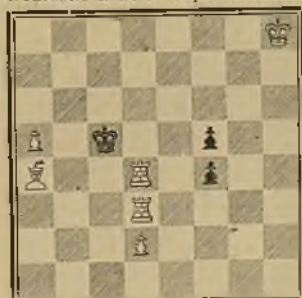

Mate en 4 jugadas

Problemas

449

B. HULSEN (Beelitz)
(Deutsches Wochenschach)

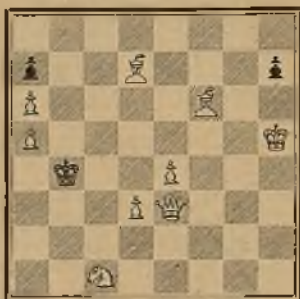

Mate en 2 jugadas

450

FR. DUBBE (T)
(Deutsches Wochenschach)



Mate en 2 jugadas

451

K. KONDELIK
(Bohemia)



Mate en 3 jugadas

452

J. CAPÓ GONZÁLEZ
(British C. M.)



Mate en 3 jugadas

453

C. SCHLECHTER
(Wiener Schachzeitung)



Mate en 3 jugadas

454

A. MANDELBAUM
(Wiener Schachzeitung)

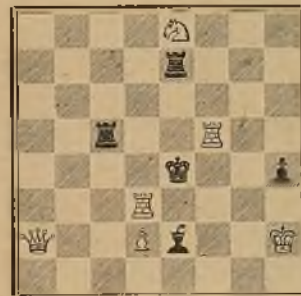

Mate en 3 jugadas

Problemas

455

J. ROSENBERG
(La Stratégie)



Mate en 2 jugadas

456

MAX. FEIGL
(Bohemia)

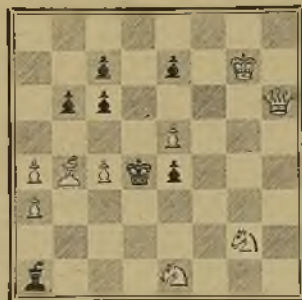

Mate en 3 jugadas

Concurso Nacional Italiano del "Pasquin"

457

1.º Premio A. REGGIO
(Milano)



Mate en 2 jugadas

458

2.º Premio G. R. VALLE
(Spezia)



Mate en 2 jugadas

459

1.ª Mención A. CORRIAS
(Ozieri)

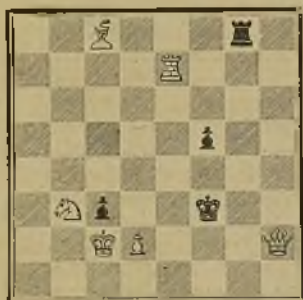

Mate en 2 jugadas

460

2.ª Mención L. VIANELLO
(Adria)

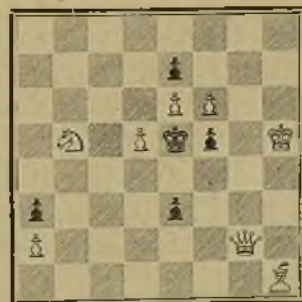

Mate en 2 jugadas

Soluciones

Núm. 399. A. Ferreira Lobo. — (Añádase al planteo un C blanco en 5 C R) 1 C 7 A — R 5 R; 2 C 8 D; 2 D $\frac{1}{2}$ $\frac{1}{2}$. Si... R 4 A; 2 D 6 T D, etc.

Núm. 400. M. Levy. — 1 D 8 T D — R 7; 2 D 3 T $\frac{1}{2}$ — R \times D; 3 C $\frac{1}{2}$ $\frac{1}{2}$. Si... cualquiera otra; 2 D 8 T R $\frac{1}{2}$, etc.

Núm. 401. Dr. Caldas. — 1 R 8 C — P 5 D; 2 D 7 C — cualquiera; 3 D $\frac{1}{2}$ $\frac{1}{2}$ Si... R 5 D; 2 T 2 D $\frac{1}{2}$, etc. Si... R 6 D; 2 D 4 A R, etc. Buen problema; notable por la precisión oculta de las jugadas.

Núm. 402. P. Riera. — 1 C 3 A.

Núm. 403. M. Feigl. — 1 D 1 D.

Núm. 404. C. L. Cepero. — 1 A 7 C D — T \times D; 2 C de 4 C \times T $\frac{1}{2}$ — R 3 C D; 3 C 7 D $\frac{1}{2}$ $\frac{1}{2}$. Si... A \times C; 2 P 8 T (C), etc. Si... D 4 D; 2 C \times D etc. Si... T 3 D; 2 D \times P $\frac{1}{2}$ etc. Si... T juega; 2 C 7 D, etc.

Núm. 405. O. Wurzburg. — 1 D 1 T R — A juega; 2 D 7 T $\frac{1}{2}$, etc. Si... R juega; 2 D 6 A $\frac{1}{2}$, etc. Si... P juega; 2 D 3 T $\frac{1}{2}$, etc.

Núm. 406. M. Levy. — 1 C 2 C — A \times C; 2 D 5 C, etc. Si... R 4 R; 2 D 4 A $\frac{1}{2}$, etc. Si... cualquiera otra; 2 D 2 A $\frac{1}{2}$, etc.

Núm. 407. J. Jespersen. — 1 A 3 C — P \times T; 2 T 4 A — *ad libitum*; 3 D $\frac{1}{2}$ $\frac{1}{2}$. Si... R \times T; 2 D 7 D, etc. Si... P 6 R; 2 D 5 A, etc. Si... A juega; 2 D 7 D $\frac{1}{2}$, etc. Si... P 4 C; 2 D 3 C, etc. Bloqueo digno de alabanza por ser variado y por la índole tranquila de la segunda jugada del Blanco.

Núm. 408. A. F. Makenzie. — 1 D 3 T R — P 5 C R; 2 D 6 T R — R \times T; 3 C $\frac{1}{2}$ $\frac{1}{2}$ Si... P 7 A R; 2 D \times P, etc. Si... R 6 R; 2 C 5 D $\frac{1}{2}$, etc. Si... R \times T; 2 C 7 D $\frac{1}{2}$, etc. Si... T 2 A D 6 cualquiera otra; 2 D 5 A R, etc.

Núm. 409. V. Cisar. — 1 T 4 R — A 6 C \times T; 2 A 4 C D $\frac{1}{2}$ d — R juega; 3 A $\frac{1}{2}$ $\frac{1}{2}$ Si... P 4 A R; 2 D 5 C D $\frac{1}{2}$, etc. Si... C 4 C R; 2 A 8 D $\frac{1}{2}$ d, etc. Si... P 6 D; 2 A 5 A D $\frac{1}{2}$, etc. Si... C 1 A R; 2 A \times C $\frac{1}{2}$, etc. Si... C 6 C D 6 P 6 C R; 2 D 7 D, etc. Si... R 5 A; 2 D 8 C D $\frac{1}{2}$, etc.

Núm. 410. F. Dittrich. — 1 P 5 A R — T 2 C \times C; 2 R 3 C — juegan; 3 D $\frac{1}{2}$ $\frac{1}{2}$ Si... T 2 C \times C 6 P 6 A D; 2 P 3 C R, etc. Si... C 5 D; 2 C 6 D $\frac{1}{2}$, etc. Si... R 4 R; 2 C 6 A D $\frac{1}{2}$.

etc. Si... T 2 D 6 P \times P; 2 D 3 A R $\frac{1}{2}$, etc.

Núm. 411. J. Smutny. — 1 T 7 A R — A \times T 6 A 4 T R; 2 D 4 R $\frac{1}{2}$ — R \times C; 3 A 4 C D $\frac{1}{2}$ $\frac{1}{2}$ Si... P 6 T D; 2 C 3 C D $\frac{1}{2}$, etc. Si... R 4 R; 2 A 3 A D $\frac{1}{2}$, etc. Si... cualquiera otra; 2 T 7 D, etc.

Núm. 412. A. F. Makenzie. — 1 T 2 T R — C \times T; 2 D 2 D — R \times T; 3 C $\frac{1}{2}$ $\frac{1}{2}$ Si... C 7 A 6 6 D; 2 T \times P, etc. Si... cualquiera otra; 2 C 6 R $\frac{1}{2}$ d — R \times P; 3 D 1 C D $\frac{1}{2}$ $\frac{1}{2}$.

Núm. 413. Max. Feigl. — 1 A 8 C R — A \times C de 5 A; 2 C \times P $\frac{1}{2}$ — C \times C 6 R 6 D; 3 D $\frac{1}{2}$ $\frac{1}{2}$. Si... A \times C de 5 R; 2 D 3 C $\frac{1}{2}$, etc. Si... C 7 A; 2 C 3 C $\frac{1}{2}$, etc. Si... C 3 C; 2 C \times P $\frac{1}{2}$, etc. Si... A 1 A $\frac{1}{2}$; 2 D \times A, etc. Si... cualquiera otra; 2 D 4 T $\frac{1}{2}$, etc.

Núm. 414. V. Marín. — 1 D 4 C amenazando 2 T $\frac{1}{2}$ seguido de 3 D 4 R $\frac{1}{2}$ $\frac{1}{2}$. Si... C 6 R; 2 T 4 T D 11, etc. Si... C 7 D; 2 C 4 C $\frac{1}{2}$, etc. Si... R 3 A; 2 D \times C, etc. Si... C 4 C 6 4 A; 2 D 7 D, etc. Respecto del P 6 T cuya utilidad ponen en tela de juicio los Sres. Jueces del Concurso, he ahí lo que nos dijo nuestro estimado amigo Sr. Marín, á raíz de la publicación del problema n.º 414 en el Ruy López:

«No recuerdo haber utilizado el Peón de 6 T para evitar alguna doble solución, porque el jaque al R blanco puede obtenerse también mediante P 4 A D. Mi intención fué evitar el *dual* (T 4 T y C 4 C) si el negro hubiese podido jugar C 6 T destruyendo la amenaza de mate. Las dobles segundas jugadas después de C 4 T y C 7 C son inevitables y *ultra posse nemo tenetur*. Además coloqué dicho P en 6 T porque evitando un defectillo, contribuía á que la 2.ª jugada de la variante principal produjera más impresión en el ánimo del solucionista, fundándome en que, después de la 2.ª jugada, la T blanca colocada en 4 T domina menor número de casillas con el sobre-dicho P que sin él, lo cual, á mi entender, aumenta algo la belleza que pueda tener la jugada de T. Esta es mi opinión, respetando la de los señores Jueces que creen suficiente la corrección de las jugadas del blanco después de las del contrario: C 7 D y C 6 R.»

Sezione Italiana

Unione Scacchistica Italiana

SOTTO LA PRESIDENZA ONORARIA DI S. A. R. IL PRINCIPE DI NAPOLI

La Segreteria Generale ha l'onore di presentare finalmente il resoconto finanziario della gestione 1897-98, sia del capitale inalienabile depositato nelle mani del Presidente Generale Barone Giorgio Sonnino, il quale a sua volta lo depositò alla Cassa Postale di Risparmio, sia del capitale alienabile rimasto in custodia dell'economista Prof. A. Guglielmetti, il quale ne renderà conto al prossimo congresso.

A. Capitale inalienabile

| | |
|--|--------|
| Dal Bar. G. Sonnino—socio benemerito . . . | £. 100 |
| » Sig. F. E. Ceccarini | » 100 |
| » Sig. Comm. C. Sachero—socio perpetuo . . . | » 50 |
| » Sig. G. Ghin | » 50 |
| » Sig. Rag. E. Crespi—socio fondatore . . . | » 200 |
| » Sig. Comm. F. Vergara—socio perpetuo. . . | » 50 |
| » Cav. G. Tonetti | » 50 |
| » Circolo Scacchistico Genovese | » 50 |
| » Sig. N. N. di Padova | » 20 |
| » Sig. E. N. R. Harvey di Genova | » 20 |
| » Cav. E. Orsini di Livorno | » 10 |
| » Prof. F. Viaggi di Chieti | » 10 |

TOTALE. . . . £. 710

SPESA

| | | |
|--------------------------------------|-------|-------|
| Per N.º 6 orologi. | £. 65 | |
| » N.º 3 punzoni da medaglie. | » 60 | » 125 |

IN CASSA. . . . £. 585

B. — Capitale alienabile

| | Intr-iti | Spese | Dile nati |
|---|-----------|-----------|-----------|
| Sezione di Bologna | £ 60 — | (1) 4 05 | 55 95 |
| » » Catania (Linguaglossa e Niscemi) » | (2) 40 50 | 7 29 | 33 21 |
| » » Genova (Sestri Ponente) | 75 — | 13 90 | 61 10 |
| » » Livorno | 9 — | 2 50 | 6 50 |
| » » Milano | 60 — | (3) 7 90 | 52 10 |
| » » Napoli (Pollica) | 54 — | 15 20 | 38 80 |
| » » Palermo | 22 50 | 10 03 | 12 47 |
| » » Roma | 123 — | 5 — | 118 — |
| » » Spezia (Cuneo, Chiavari) | 73 50 | 13 75 | 59 75 |
| » » Torino (Finale, Pinerolo, Rivara) » | 66 — | (4) 32 20 | 33 80 |
| » » Venezia (Dolo, Bassano) | 225 — | 40 05 | 184 95 |
| Delegazione di Adria | 45 — | — 90 | 44 10 |
| » » Ancona | 27 — | 1 — | 26 — |
| » » Baricella (Casalmonferrato) | 12 — | — 20 | 11 80 |
| » » Firenze | 18 — | (5) 6 50 | 11 50 |
| » » Ferrara | 9 — | — 60 | 8 40 |
| » » Montalbano d'Elicona | 10 50 | — 80 | 9 70 |
| » » Oggeri | 18 — | 1 20 | 15 80 |
| » » Padova | 12 — | — 90 | 11 10 |
| » » Taranto (Castellana) | 21 — | 3 10 | 17 90 |
| » » Vicenza | 15 — | — 40 | 14 60 |
| Soci sparsi (Sede Centrale) | 124 50 | 27 06 | 96 84 |
| TOTALI | 1,120 50 | 195 13 | |
| | | £ 925 37 | |
| Spese generali (bollettari, statuti, tessere, ecc...) » | | 184 18 | |
| In cassa al 31 Dicembre 1898 | | 741 19 | |

II.ª Gara Nazionale per Corrispondenza

Il giorno 28 Giugno si procede alla regolare estrazione dei 16 gruppi, costituiti dai 64 iscritti, col seguente risultato:

I.º GRUPPO

| | |
|---------------------------|---------------------|
| Zanghi Carmelo | Palermo. |
| Santoanni Carlo | Torino. |
| Battaglia Piero | Uscio (Genova). |
| Cannone Nicola | Cerignola (Foggia). |

(1) La Presidenza offrì all'Unione le spese incorse per timbro e corrispondenza.

(2) Per grave malattia del Presid. della Sezione Cav. G. Alessi, che lo impedì di occuparsi di qualsivoglia affare anche nella convalescenza, non avemmo l'ultimo resoconto di quella Sezione e ciò ci fece ritardare la pubblicazione del rendiconto annuale generale. Ultimamente l'Alessi aveva affidato la cosa al Sig. A. Ardizzone, e questi, disgraziatamente per l'Unione, fu colpito da paralisi cardiaca a Genova nello scorso mese, mentre tornava da un viaggio a Londra. Con l'Ardizzone la causa degli scacchi perdè un apostolo fervente, un vero appassionato, che non sarà così facile rimpiazzare.

(3) Il Presidente E. Crespi offrì all'Unione le spese di corrispondenza e di vaglia.

(4) Compresa tutta la corrispondenza preliminare Roma-Torino e Torino-Roma per convenire sulla costituzione dell'Unione.

(5) Compreso il timbro che fu fatto allorchè sembrava costituita la Sezione.

2.^o GRUPPO

Tosco Rag. Giovanni. Torino.
 Bressan Rag. Luigi Verona.
 Vergara-Craco Comm. Francesco Venezia.
 Guercia Oreste Spezia (Genova).

3.^o GRUPPO

Pinelli Ettore Spezia (Genova).
 Della Corte Capit.^o Alessandro Venezia.
 Piccinini Ing. Augusto Bologna.
 Corrias Antonio Ozieri (Sassari).

4.^o GRUPPO

Sonnino Bar. Giorgio Roma.
 Rosselli Del Turco Stefano Firenze.
 Todaro Avv. Francesco Falcone (Messina).
 Caminati Prof. Pietro Foggia.

5.^o GRUPPO

Sani Roberto Ancona.
 Lauria Michele. Palermo.
 Zuffo Luigi Roma.
 Biolley Dott. Giulio Biella (Novara).

6.^o GRUPPO

Santojanni Raffaele Bonefro (Campobasso).
 Noto Antonino Palermo.
 Passino Prof. Emanuele Tempio Pausania (Sassari).
 Magnini Rag. Alessandro Milano.

7.^o GRUPPO

Tonetti Cav. Giovanni Roma.
 Sgroi Cosimo Taranto (Lecce).
 Vinciprova Pietro Pollica (Salerno).
 Bottassi Andrea Rivara (Torino).

8.^o GRUPPO

Navaro Emilio Milano.
 Dolci Rag. Annibale Genova.
 Lea Giuseppe Bordighera (P.^o Maurizio).
 Della Vedova Capit.^o Virgilio Brescia.

9.^o GRUPPO

Dagnino Luigi Edoardo Sestri Ponente (Genova).
 Pirajno Dott. Eugenio Montalbano (Messina).
 Marotti Davide Napoli.
 Lo Valvo Nicolò Palermo.

10.^o GRUPPO

Casalini Ing. Luciano Vicenza.
 Sales Filippo Milano.

Verdinois Prof. Federigo *Napoli.*
 Castelli Dott. Giovanni *Padova.*

11.^o GRUPPO

Guglielmetti Prof. Augusto . . . *Roma.*
 Pafumi Dott. Giuseppe *Linguaglossa (Catania).*
 Pola Domenico *Rivara (Torino).*
 Morelli Luca *Bologna.*

12.^o GRUPPO

Harvey Edoardo N. R. *Genova.*
 Piccardo Rag. Giovanni *Spezia (Genova).*
 Cavalleri Andrea *Torino.*
 Seni Ing. Pietro *Roma.*

13.^o GRUPPO

Miliani Luigi *Torino.*
 Scialpi Ing. Roberto *Taranto (Lecce).*
 Bevacqua Diego *Roma.*
 Cogotti Ignazio *Villacidro (Cagliari).*

14.^o GRUPPO

Scarelli Ing. Ten. Cesare *Firenze.*
 D'Aumiller Cav. Alessandro . . . *Sondrio.*
 Papa Cav. Magg. Ugo *Messina.*
 Nicolosi Gaetano *Linguaglossa (Catania).*

15.^o GRUPPO

Petrosemolo Prof. Raffaele *Città S. Angelo (Teramo).*
 Vianello Luigi *Adria (Rovigo).*
 Oliva Not. Lorenzo *Chiarari (Genova).*
 Rocchetti Marcello *Correggio (Reggio Em.).*

16.^o GRUPPO

Mercuri Dott. Alfredo *Villacidro (Cagliari).*
 Bariè Capit.^o Giuseppe *Brescia.*
 Patrone Vittorio *Genova.*
 Mazzocchi Leone *Roma.*

I signori Marchesetti Luigi di Udine e Santucci Umberto di Bagnolo s'iscrissero alla Gara fra i primi, però in seguito (prima del sorteggio) si ritirarono in seguito ad aumento di affari che gl'impedirono di dedicare troppo tempo agli scacchi, rilasciando le quote pagate per l'iscrizione, a beneficio della Gara stessa.

Dono di S. M. il Re

per il 1° Torneo Nazionale dell'Unione
DA TENERSI IN ROMA NELL'OTTOBRE PROSSIMO

In risposta a domanda avanzata dal Presidente Generale dell'Unione, Barone Giorgio Sonnino, Senatore del Regno, l'Augusto Sovrano si compiacque inviare a mezzo del suo Aiutante Generale Ponzio Vaglia la seguente lettera in accompagnamento ad una splendida coppa di Sèvres.

«Mi è ben accetto ufficio partecipare alla S. V. On.^{le} che
» S. M. il Re si è benevolmente compiaciuto di accogliere il voto
» che V. S., quale Presidente dell'Unione Scacchistica Italiana
» rappresentava di ottenere cioè un Real dono pel Torneo indetto
» dal sodalizio pel prossimo autunno.

» L'Augusto Sovrano volendo dar nuova prova del suo interesse verso gli scopi di codesta Società, dedicata all'esercizio e allo studio del più nobile fra i giuochi, di buon grado ha aderito ad accordare la Sua Reale partecipazione alla progettata gara scacchistica, destinandovi qual premio una coppa di porcellana di Sèvres, ricamente montata in bronzo dorato.

» In adempimento dell'alta graziosa volontà mi pregio pertanto di farle tenere con la presente il Reale oggetto, e valendomi della opportunità, le offro On.^{le} Sig. Presidente, gli atti della mia più distinta osservanza.

All'On.^{le} Signore
BARONE GIORGIO SONNINO,
Senatore del Regno,
Presidente dell'Unione
Scacchistica Italiana.
Roma.

Il Regente il Ministero
Tenente Generale
PONZIO-VAGLIA ».

La coppa è sorretta da un tripode in bronzo dorato, che termina in alto con teste di sirena di bel lavoro; il vaso è a fondo bleu con vedute a smalto e rilievi in bronzo dorato molto bene eseguiti; il coperchio finisce in alto con un mazzo di fiori ugualmente in bronzo ed è anch'esso arricchito di pitture e rilievi. In complesso la coppa è alta circa 70 centimetri.

Partita num. 361

1. — Gara Nazionale per Corrispondenza

DIFESA INDIANA

| Bianco | Nero | 3 A 3 D | A 5 C |
|----------------------|--------------------|-----------------------------------|-------|
| GUGLIELMETTI Roma | BETTONI Catania | Un tempo perduto; era preferibile | |
| 1 PR 4 | PD 3 | 3... PR 4. | |
| 2 PD 4 | CR 3 A | 4 PAR 3 | A 2 D |

5 PR 5 P X P
6 P X P C 1 C
7 D 2 R PR 3
8 CD 3 A A 4 A
9 PAR 4 PAR 4

Così resta debolissimo il lato di R; meglio era sviluppare i pezzi giuocando... CR 2 R o... CD 3 A.

10 A 3 R! A 3 C

Meglio era cambiare.

11 O-O-O CR 3 T!

Il Bianco minacciava 12 A X P — P X A; 13 P 6 R!

12 A X A PT X A
13 D 6 T † C 2 A
14 PCR 4 PCR 3
15 D 3 T D 2 R
16 CR 2 R CD 3 A P

Con questo si dà occasione al Bianco di stabilire l'attacco in modo decisivo; un pò meglio era 16... A 3 A, e alla continuazione 17 P X P! rispondere con 17... PC X P e non 17... A X T per il seguito: 17... A X

T; 18 P 6 A — D 4 A; 19 D X P † — R 1 A; 20 D 8 A † ecc.

17 P X P PC X P
18 A X P! CD 5 C

Debole; non c'era altro che 18... CD X P; 19 P X C — P X A; 20 C 5 D — D X P ecc. e il Bianco aveva sempre ottimo giuoco. Se invece 18... P X A, seguiva 19 C 5 D — D 1 D; 20 C 6 A † — R 1 A; 21 T X A ecc.

19 C 4 R!

Anche adesso l'A non può esser preso a causa di 20 C 6 A †.

19 C 4 D

Se 19... O-O-O, allora 20 T X A — T X T; 21 A X P ecc.

20 T X C Abbandona.

Se 20... P X T!, seguiva: 21 C 6 A † — R 1 D!; 22 A X A — PAD 3!; 23 C 4 D — R 2 A!; 24 A X P! — P X A; 25 D 3 AD e vince.

Incominciata il 3 Febbraio 1899

Terminata il 5 Maggio 1899

Partita num. 362

Giuocata recentemente a Genova all'Associazione Impiegati Civili

APERTURA STEIN

Bianco

BARENGHI

1 **PAR 4**

2 PR 3

3 PCD 3

4 A 2 C

5 P X P

6 A 3 D

7 CR 3 A

8 PAD 3

9 P X P

Nero

DOLCI

PD 4

PAD 4

PTD 3

PD 5

P X P

CR 3 A

CD 3 A

P X P

A 5 CR

10 O-O

11 D 2 D

12 R 1 T

13 C 5 R P

14 P X C

15 T 2 A!

16 C X A

17 R 1 C

18 R 1 A

19 T 3 A

20 R 2 R

PR 3

A 4 A †

CR 4 T

C 6 C †!

PTR 4!!

PTR 5!

P X P † sc.

D 5 T

D X C

T 8 T †

T 8 CR

Il Bianco abbandona.

Partita num. 363

Torneo di Londra (minore) 1899

DIFESA LUCENA

Bianco
G. MARCO

1 **PR 4**
2 PD 4
3 CD 3 A
4 A 5 CR
5 PR 5
6 A X A
7 C 5 C
8 PAD 3
9 C 3 TD
10 C 2 A
11 PAR 4
12 P X P
13 CR 3 A
14 D 2 D
15 A 3 D
16 O-O
17 TD 1 R
18 C 3 R
19 R 1 T

Il Bianco ha postato tutti i suoi pezzi in ottima posizione, ed ora con

Nero
DOTT. SMITH

PR 3
PD 4
CR 3 A
A 2 R
CR 2 D
D X A
C 3 C
PTD 3
PAD 4
CD 3 A
P X P
A 2 D
TD 1 A
O-O
PAR 3
C 2 T
PAR 4
T 2 AD

questo tratto si mette in grado di poter cominciare l'attacco.

| | |
|------------|--------|
| 19 | A 4 C |
| 20 TR 1 C | R 1 T |
| 21 PCR 4 | PCR 3 |
| 22 P X P | PC X P |
| 23 T 3 C | A X A |
| 24 D X A | T 1 CR |
| 25 C 5 C | C 5 A |
| 26 TD 1 CR | T 3 C |
| 27 C X PA | |

Un sacrificio ben calcolato che fa saltare in aria la posizione del Nero.

| | |
|------------|--------|
| 27 | P X C |
| 28 D X P | C 4 CD |
| 29 T 3 T | TR 2 C |
| 30 T X P † | T X T |
| 31 C X T | |

Una chiusa elegantissima che corona la partita molto ben giocata dal sig Marco.

| | |
|----------|------------|
| 31 | C X PC |
| 32 C 6 A | Abbandona. |

Partita num. 364

Torneo Internacional di Londra 10 Giugno 1899

APERTURA SPAGNUOLA

Bianco
PILLSBURY

1 **PR 4**
2 **CR 3 A**
3 **A 5 C**
4 O-O
5 PD 4

Nero
LASKER

PR 4
CD 3 A
CR 3 A
C X P
A 2 R 1

Questa è la migliore difesa; 5... C 3 D reputata anche buona, sembra che lasci decisamente miglior gioco al Bianco in seguito alla continuazione: 6 P X P 1 — C X A; 7 P TD 4 — PD 3; 8 P X C — C X P. 9 C 4 D 1

| | |
|----------|--------|
| 6 D 2 R | C 3 D |
| 7 A X C | PC X A |
| 8 P X P | C 2 C |
| 9 C 3 A | O-O |
| 10 T 1 R | T 1 R |

Una innovazione che pare rinforza la difesa, e della quale si dice che Lasker e Maroczy si disputino la paternità. Le altre difese finora in uso 10... A 4 AD; 11 C 4 R — A 3 C; 12 A 5 CR ecc; 10... PAR 3; 11 D 4 A † — R 1 T; 12 A 4 AR — P X P; 13 C X P — C 3 D; 14 D 4 T ecc.; 10... C 4 AD; 11 C 4 D — C 3 R; 12 A 3 R — C X C; 13 A X C — PD 4; 14 C 4 T ecc., danno tutte miglior giuoco al Bianco.

11 A 4 A

Un tratto promettente perchè libera la TD e fa entrare in giuoco tutti i pezzi; migliore però e secondo lo *Schachfreund* 11 D 4 A — C 4 A † 12 C 5 CR — T 1 A † (se 12... A X C, segue 13 A X A — D X A; 14 D X C — A 2 C; 15 TD 1 D — PD 3; 16 D 4 C ecc.; se 12... C 3 R, allora 13 C X C — PA X C; 14 T 3 R e poi T 3 T ecc.) 13 CD 4 R — A 3 T; 14 D 3 A — C X C; 15 C X C — TD 1 C; 16 PTD 3 ecc.

| | |
|-------------|------|
| 11 | PD 4 |
| 12 P X P p. | |

Migliore era 12 C 4 D — A 4 AD; 13 TD 1 D ecc.; ora il Nero sta meglio.

| | |
|-----------|-------|
| 12 | P X P |
| 13 TD 1 D | A 5 C |
| 14 PTR 3 | A 4 T |
| 15 C 4 R | A 1 A |

Un tratto utilissimo che inchioda il C e nel tempo stesse protegge il lato di R. Ora il Nero minaccia... C 4 A.

16 D 2 D

Trovandosi col C in pericolo il Bianco è praticamente forzato a lasciarsi impadronire.

| | |
|----------|-------|
| 16 | A X C |
| 17 P X A | PD 4 |
| 18 C 3 C | D 3 A |
| 19 R 2 C | C 4 A |
| 20 PC 3 | C 3 R |
| 21 A 5 R | D 5 T |

Un tempo perduto.

| | |
|-----------|-------|
| 22 C 5 A | D 1 D |
| 23 R 1 T | PAR 3 |
| 24 T 1 CR | R 1 T |

E chiaro che se 24... P X A, seguiva 25 C 6 T † — R 1 T; 26 C 7 A † guadagnando la D. — Meglio poteva essere però 24... C 4 C; 25 A 2 C — D 2 D; 26 D 4 A — C X PT ecc.

| | |
|----------|--------|
| 25 A 2 C | D 2 D |
| 26 T 3 C | D 2 AR |

Era preferibile 26... TD 1 D per poter spingere il PD quando il Bianco raddoppiava le Torri.

27 TD 1 CR D 4 T ?

Si doveva giuocare 27... A 2 R ed il Nero poteva ancora vincere.



28 D 6 T † †

Un tentativo brillantissimo di stabilire un attacco.

28 D X C †

29 A X P I T 2 R

Forzato.

30 A X T A X A

31 T X P

A questo punto Lasker pensò mezz'ora prima di rispondere. La posizione che egli aveva da considerare era davvero molto intricata. Una delle mosse che più potevano

tentarlo era 31... A 5 T però allora egli avrebbe perduto a causa di 32 T X P † seguito da D X C. Tutto veduto si decise ad accettare la patta quale unico scampo e giuoco:

| | |
|------------------|-----------|
| 31 | D X P A † |
| 32 T (1 C) 2 C † | D 8 D † |
| 33 T 1 C | D 6 A † |

Patta

Notizie

Per quanto riguarda i Tornei di Londra, vedere la parte spagnuola.



L'Accademia Romana degli scacchi vinse la partita coi Bianchi contro Barcellona, ed eccone le ultime mosse (Vedi Ruy López di quest'anno, pag. 112).

| | | | |
|------------|-------|-----------|------------|
| 39 T 2 A | C X A | 41 R 4 A | T 1 R |
| 40 C X C † | R 3 A | 42 T 2 CR | Abbandona. |

L'altra partita è tutt'ora in giuoco e sono da registrarsi le seguenti mosse come seguito di quelle date a pag. 112.

| | | | |
|----------|---------|-----------|-------|
| 39 T X P | PTR 4 | 43 PCD 6 | PAD 3 |
| 40 T 8 C | T 7 C | 44 T 8 R | A 4 D |
| 41 A 4 D | T 8 C † | 45 T 2 R | PAD 4 |
| 42 A 1 C | R 2 T | 46 T 2 AD | A 5 R |



Il Sig. Antonio Corrias, il secondo e bravo problemista di Ozieri, che tanto s'interessa per la causa degli scacchi e per l'Unione, ha indetto sullo *Sport Italiano*, dove egli redige una colonna scacchistica, una Gara per Corrispondenza da giuocarsi soltanto da Circoli o da Delegazioni dell'Unione, ed egli stesso offre il premio consistente in un giuoco di scacchi in avorio del valore approssimativo di L. 200.

Per iscriversi si dovranno inviare L. 3, se si tratta di Circoli Unionisti o Delegazioni, e L. 8, se si tratta di Circoli non aderenti all'Unione, al Segretario dell'Unione Scacchistica in Roma, Via Rosa, 11, e le quote raccolte sono destinate dal Corrias a vantaggio del *Capitale Inalienabile* dell'Unione stessa. Si giuocherà per gruppi di 5.

Lode sincera al Sig. Corrias, e ci auguriamo che la sua idea venga ben accolta dai più importanti Circoli d'Italia, sì che fra loro si suscitì quella emulazione tanto necessaria per l'incremento di qualsiasi cosa, e oggi ci piace annunziare che l'Accademia Romana, per dare il buon esempio, si iscrive capo-lista.



Domenica 2 corr. si pubblicò sul *Pasquino* la relazione del Concorso indetto da quel giornale, e risultarono premiati:

| | | | |
|--------|--------|----------------------|-----------------------------|
| N.º 13 | Motto: | Cassio | A. Reggio (Milano). |
| » 24 | » | No | Prof. G. B. Valle (Spezia). |
| » 34 | » | Abarabà | A. Corrias (Ozieri). |
| » 5 | » | Ultima Dea | L. Vianello (Adria). |

I problemi si troveranno in altra parte del giornale.



Il Segretario dell'Unione Olandese ci rende noto che nel Torneo prossimo (7-16 Agosto) per seguire il desiderio di alcuni amatori è lasciato come giorno di riposo la Domenica 13, mentre le partite che si dovevano giocare in quel giorno si giocheranno il Martedì, 15.

Sono iscritti al Torneo i signori

| | |
|-----------------------------|-----------------|
| Dott. C. Trimborn | Colonia |
| J. Dimer | Amburgo |
| « Pat » | Strobeck |
| J. W. Pelzer | Francoforte s/m |
| Dott. N. Mannheim | Frankenthal |
| Rud. Swiderski | Lipzia |
| Joseph Partag | Praga |
| H. E. Atkins | Northampton |
| J. D. Tresling | Winschoten |
| « Mat » | Utrecht |
| A. E. van Foreest | Amsterdam |
| D. Bleykmans | » |
| J. W. te Kolsté | Groninga |
| W. B. H. Meiners | Amsterdam |
| J. J. R. Moquette | Utrecht |
| J. F. Heemskerk | Sas v. Gent |



Nel Torneo invernale del Club di Amsterdam vinse il 1.º premio il Sig. Bleykmans, ed il 2.º il Sig. A. E. van Foreest.



L'Associazione Scacchistica degli Stati Uniti fu inaugurata il 24 Aprile ultimo scorso; furono eletti: J. M. Lesser, Presidente; il Prof. J. Rice e S. P. Johnston, Vice-presidenti; Walcott, Segretario; Shipley, Tesoriere.



Il Torneo Continentale Americano per Corrispondenza, incominciato il 1.º Gennaio 1896, è giunto al termine. Nel giro finale, a cui presero parte 20 giuocatori, fu vinto il 1.º premio dal Sig. C. W. Phillips, di Chicago, con 14 punti; il 2.º, dal Sig. M. Morgan, di Filadelfia, con punti 12 $\frac{1}{2}$, seguono F. Smyth, di Filadelfia, e N. A. Woss, di Kausas, con 11 punti ciascuno.

Tip. La Académica, de Serra H^{na} y Russell, Ronda Universidad, 6. Telef. 861 — Barcelona.

CAFE RESTAURANT DE PARÍS

*

21, RAMBLA DEL CENTRO, 21

Télef. 1669 • BARCELONA

ETABLISSEMENT DE PREMIER ORDRE

DIARIOS EXTRANJEROS Y DICOT-BOTTIN

LIBROS DE AJEDREZ

en venta en la Administración del RUY LÓPEZ

Corso teorico-pratico sul ginoco degli scacchi

por G. TONETTI y A. FERRANTE: los cuatro cuadernos que han aparecido de 32 páginas:

Cada uno Liras 1'50

Los cuatro cuadernos » 6

A. B. C. des échecs

por N. PRETI: un volumen en 8.º de 356 páginas, ilustradas con 650 diagramas:

En rústica Francos 8

Encuadrado » 9

Tratado analítico del juego de ajedrez

por M. MÁRQUEZ STERLING: un tomo de 172 páginas en 8.º, pesetas 2'50.

Administración: calle Universidad, núm. 34 - Barcelona

EL AJEDREZ

investigaciones sobre su origen

por J. BRUNET y BELLET: un tomo de 400 páginas, con profusión de grabados, facsímiles y reproducciones de atributos antiguos y encuadrado, pesetas 15.

PROBLEMAS D'ESCACHS

d'autors catalans contemporanis

por J. PIN y SOLER: un tomo de 250 páginas, impreso á varios colores en papel vitela superior y ricamente encuadrado, pesetas 10.

Colección del RUY LÓPEZ

Tomo I, año 1896; Ptas. 7'50

» II, » 1897; » 10

» III, » 1898, » 10

Todos los pedidos deberán ir acompañados de su importe en sellos de correo ó en letras de fácil cobro.

GAS ACETILENO

Aplicaciones López Franch

Generadores Automáticos Inexplosibles, Lampistería, Mecheros
Carburo de Calcio

ROSELLÓN, 167 - BARCELONA



• BAÑOS •

para DUCHAS domésticas

aparatos los más prácticos y económicos de cuantos se conocen

SANTASUSANA - CARMEN, 34

Gran almacén de Máquinas para coser y hacer medias. Taller de composturas.



BICICLETAS

Modelos de 1899

oooooooooooooooooooo

Clases perfeccionadas y de gran ajuste
Precios sin competencia para señora,
caballero y niño.

SANTASUSANA-CARMEN, 34

WERTHEIM

MÁQUINAS PARA COSER

== BICICLETAS ==

Perfecta construcción garantida

CALLE AVINO, 9 - BARCELONA

Chassaigne Frères * — DE Pianos

Pianos de cola y verticales

á cuerdas cruzadas

con cuadro de hierro

ALQUILERES

3, FORTUNY, 3 - BARCELONA

EXPORTACION

Pronto, seguro, sorprendente alivio y en muchos casos curación completa del

ASMA
con los **PAPELES AZOADOS** y los **CIGARRILLOS**

del Dr. ANDREU de Barcelona, autor de la célebrada **PASTA PECTORAL** contra toda clase de **TOS**. Véase el libro-prospecto que se da gratis en las boticas.

TOS
POR FUERTE QUE SEA, SE CURA CON LAS
PASTILLAS DEL DR. ANDREU
Remedio pronto y seguro. En las boticas



BOCA

Tendrá la dentadura blanca y fuerte y no padecerá dolores de muelas el que use el elixir y los polvos de

Mentholina

que prepara el Dr. Andreu.

Su uso emblanquece los dientes, aromatiza el aliento, calma el dolor de muelas y fortifica las encías, evitando la caries y la oscilación de la dentadura. La **MENTHOLINA** en polvo usada con el elixir aumenta el brillo y la blancura de los dientes.



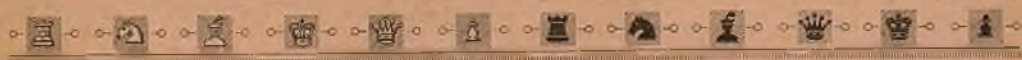

ABLEROS Y PIEZAS DE AJEDREZ

Modelo RUY LOPEZ

Fabricados bajo nuestra dirección, podemos ofrecer á nuestros lectores conjunta ó separadamente á los siguientes precios: **Tablero** de caoba ó nogal sólidamente construido, con escaques de 6 cm. y 5 cm. de marco ó sea en junto 58 cm. el tablero, con rebordes. á Pesetas 25. — **Piezas** achatadas de ancha base, sistema Ruy López, á Pesetas 16.

Administración del RUY LÓPEZ. Calle Universidad, num. 34 - BARCELONA

