TIEMPO PROBABLE
Lluvias.
Menos frío.

LA PRENSA

EL UNICO DIARIO ESPAÑOL E HISPANO AMERICANO DE NUEVA YORK CON CIRCULACION CERTIFICADA POR EL A.B.C.

OFICINAS:
245 CANAL ST.—NEW YORK
TELEFONO: CANAL 6-1200

VOL. XXIV—NUMERO 5655 | NUEVA YORK, LUNES 11 DE MARZO DE 1935 | TRES CENTAVOS

HEMEROTECA MUNICIPAL MADRID 22 MAR 1935

SEIS MUERTOS Y OCHO HERIDOS EN LA HABANA; CONTROL MILITAR EN LA ISLA

El gobierno procede rápidamente. — Declaraciones de Mendieta y Batista—Centenares de arrestos.—Bombas contra los autobuses.—La pena de muerte impuesta de nuevo.—Dictadura militar. —El gobierno confía en su fuerza. — El pueblo espera con gran ansiedad

HABANA, marzo 10. (UP).—El Presidente Carlos Mendieta, prácticamente un dictador bajo las condiciones provocadas por el estado de sitio, confía hoy en que "el sentido común de los obreros cubanos" evitará un desastre al no lanzarse a la revolución.

Pearl (Red) Bergoff, el rompe huelgas profesional de Nueva York, ofreció hoy 10,000 hombres, disponibles inmediatamente para dar al traste con la huelga de los maestros, estudiantes, empleados del gobierno y otros, instigados por los grupos radicales que desean derribar el gobierno dirigido por Mendieta y Batista.

El veterano de la turbulenta política cubana rechazó cortesmente la oferta declarando que los obreros de Cuba, "con su sentido común y el deseo de trabajar, no le permitían aceptarla." Agregó, no obstante, que si hallaba necesario aprovechar la oferta "avisaría."

Mientras el gobierno, lo mismo que los huelguistas hacen predicciones contradictorias, se espera con gran ansiedad el desarrollo de los acontecimientos.

La capital está bajo la mano de hierro del estado de sitio declarado poco antes de media noche, aunque se halla tranquila en apariencia. Fuertes destacamentos de soldados recorren las calles. Algunos autobuses protegidos con numerosos guardias y varios taxis trafican por las calles, cubiertas materialmente de tachuelas. La policía ha requisado los autobuses para su campaña contra los terroristas, que cometieron innumerables actos de violencia hasta muy avanzada la madrugada.

Los teatros y cines de la ciudad se hallan cerrados y la alegre celebración del carnaval de este año fué suspendida. Los repartidores de hielo y provisiones anunciaron que se unirían al paro el lunes, día en que también se anuncia el paro de los ferrocarriles y de los obreros del puerto, que han dado públicamente su apoyo al movimiento. Todo el comercio al por menor puede verse paralizado si los dependientes cumplen su amenaza de unirse a la huelga.

Las autoridades, sin embargo, encuentran muy alentador el resultado de la suspensión de las garantías constitucionales y la imposición del control militar en toda la isla. Asegúrase que los empleados del gobierno desean volver al trabajo mañana si se les garantiza el transporte.

Se dice que dos personas mu-

(Sigue en la cuarta página)

Periodista cogido en el fuego de ametralladoras

Un corresponsal de la Prensa Asociada presencia desde un "ring-side" una batida de ametralladoras del ejército sobre la ciudad.—Batista empleará la fuerza

Por EDWARD A. CHESTER
Corresponsal de la Prensa Asociada.

HABANA, Cuba, marzo 10 (AP) Si los adversarios del gobierno hicieron ayer un "ensayo" para probar la reacción que provocarían en el ejército y la marina cubana, hoy tuvieron la respuesta, pues ví a los soldados y marinos darla con media hora de aterrador fuego de ametralladoras desde las fortalezas de la Cabaña y de La Punta, y durante ese período tuve, a la fuerza, una incómoda e insegura "butaca" muy cerca del escenario, la que no pude abandonar.

Cogido en el torbellino de fuego y blanco de poderosos proyectores de las fortalezas cuando me dirigía hacia La Punta, encontré de pronto necesario abandonar el automóvil en el medio de la calle y buscar abrigo detrás de una de las columnas de piedra de una casa del famoso Malecón.

Los periodistas, en numerosas ocasiones, han dado las gracias a los primitivos arquitectos de las casas cubanas por la idea de poner las gruesas columnas en el frente, pero anoche yo les estaba especialmente agradecido.

Cogido sin más remedio, comprendí que lo único factible era enviar la noticia desde el lugar donde me hallaba, quizá muy solo, pues busqué a otros en el mismo predicamento que yo, pero no ví a ninguno.

Haciendo conjetura sobre la razón de las descargas me agaché para ver si algún enemigo se dirigía contra las fortalezas, pero no ví a nadie ni creo que hubiera ninguno.

Estoy convencido de que los soldados del coronel Fulgencio Batista tenían instrucciones de disparar a discreción de ocurrir algún acto provocativo con la esperanza de quebrantar la moral de los revolucionarios. De todos modos dió al traste con la mía y creo que lo mismo aconteció a cualquier tirador furtivo que se hallase en las cercanías.

A pesar de la helada brisa del golfo sudé copiosamente, pero yo lo atribuí a mala digestión.

De pilar a pilar pude salir del lugar tratando de hallar un teléfono para enviar la noticia, pero todo estaba perfectamente cerrado y no había una sola luz en varias cuadras. Los mismos pilares de piedra se esbozaban co-

(Sigue en la segunda página)

La huelga total revolucionaria parece un hecho hoy.—Los cadáveres de dos revolucionarios acribillados a balazos, lanzados a la calle cerca de la residencia de Caffery.—El servicio ferroviario entre la Habana y Oriente paralizado completamente.

HABANA, marzo 10. (AP) — La isla parece estar al borde de una huelga general revolucionaria, pues sindicato tras sindicato responde a la orden de paro del comité central para que el cese de todas las actividades sea completo esta noche a las doce.

La última de las uniones importantes en unirse a la huelga ha sido la de empleados de ferrocarriles en las líneas principales entre La Habana y Santiago, que abandonaron el trabajo hoy al mediodía.

Los terroristas comenzaron hoy su obra temprano. A las 4.40 de la tarde hubo una aterradora explosión a una cuadra de la oficina de la Associated Press y otra cinco minutos más tarde. Ambas bombas explotaron en un café y no causaron desgracias personales.

Los cadáveres de Armando Fieto y de su suegro, Miguel Roque Fraga, fueron hallados en una calle del barrio de Miramar, no lejos de la residencia del embajador Jefferson Caffery. Fieto era miembro del comité de huelga de los estudiantes.

A las cinco de la tarde, después de la explosión de una tercera bomba, comenzó un tiroteo en el corazón de la capital.

Durante el día se vió uno que otro tranvía, y aterrado por los acontecimientos de la noche pasada el pueblo teme que se aproxime la obscuridad.

El gobierno procede rápidamente par sofocar el movimiento. Se hizo una advertencia a los ciudadanos indicando categóricamente que no se harán las cosas a

(Sigue en la segunda página)

ERROUX NO DA IMPORTANCIA A LOS RUMORES DE CRISIS NI DE ENTRADA DE LOS POPULISTAS

e que si han de hacerse cambios, es preferible que engan pronto.—Se tomarán medidas para proteger a los españoles en Cuba.

MADRID, marzo 10. (AP)—Hado con los periodistas declaayer el señor Lerroux que haoido rumores de una crisis inente del Gabinete, diciéndose bién que el ministro de Agricura, don Manuel Jiménez ández, del partido de Acciónular Agraria, sería el próximo sidente del Consejo. A ésto coró el actual jefe del Gabine-"Me complace que los autores rumor hayan escogido a un go mío para mi sucesor. Sin largo, hablando en serio, si ha haber cambios en el Gabinete ía preferible que se realizaran nto, porque si esperan a que les separe todas las castañas icas del fuego y tratan de er la substitución mientras ra todavía los dedos chamusdos, van a encontrar dificultaen conseguir su propósito."

reocupa la situación de Cuba

MADRID, marzo 10. (AP) — spués de conferenciar con el nistro de Estado, señor Rocha, re la situación de Cuba, el se- Lerroux declaró a la prensa según los informes que había ibido el gobierno dicha situaes muy grave, aunque sin deminar si en la mencionada enrvista se habían discutido los dios de proteger a los españoresidentes en aquella isla ni si abía enviado alguna comunicin al gobierno cubano sobre eguridad de los españoles.

Posteriormente conferenció al jefe del Gabinete con altos funcionarios del ministerio de la Guerra sobre el mismo asunto, manifestando que los sucesos ocurridos en Cuba últimamente eran menos alarmantes aunque se seguía su desarrollo con el mayor interés.

Revolucionario herido al huir

OVIEDO, marzo 10. (AP)—La Guardia civil disparó e hirió gravemente al jefe revolucionario de Asturias, Eloy Trello, cuando éste desoyó las intimidaciones de rendición de los guardias que le conducían.

El automóvil en que iban los guardias y el detenido atropelló a un niño, y al apearse sus guardianes del coche para prestar auxilio al herido, el preso trató de aprovechar la ocasión para fugarse.

Listo el proceso contra los jefes catalanes

MADRID, marzo 10. (AP) — El fiscal especial señor Gallardo anunció ayer que tenía ya listos los expedientes de acusación contra el ex presidente y ex consejeros de la Generalidad, habiéndolos entregado al Tribunal de Garantías Constitucionales que los leerá en su próxima sesión del día 14 del corriente.

Otros revolucionarios sentenciados

OVIEDO, marzo 10. (AP)—Han sido sentenciados a cadena perpe-

(Sigue en la tercera página)

Long considerado como profeta del fascismo en Moscú

El senador Long considerado por un órgano soviético como charlatán demagogo

EL PUEBLO DE EE. UU. ACEPTA EL FASCISMO

El Padre Coughlin llamado "el hermano gemelo" del senador Long

MOSCU, marzo 10 (AP)—Huey P. Long, senador por el estado de Louisiana en el Congreso de Estados Unidos de América ha sido presentado a los lectores soviéticos como un "profeta del fascismo" en un editorial del periódico "For Industrialization", órgano de los industriales rusos.

"Sin exageración, los triunfos de Long, Coughlin y Co. (se refiere al Padre Charles S. Coughlin de Detroit) están llevando a Estados Unidos al establecimiento de un sistema de gobierno fascista" —dice el periódico mencionado.

"Esta organización de charlatanes que se empeña en propagar el principio de la distribución de fortunas, se está extendiendo por todos los estados de la unión, con la excepción del de Louisiana. Ya hay capitalistas que temen a la realización de tales ideales y que se dedican a dar dinero al establecimiento de diferentes sociedades de fascistas americanos".

Tendencias fascistas

Dicho periódico dice que la importancia política que ha tomado el senador Long es un síntoma de que hay tendencias en el pueblo americano hacia el establecimiento del fascismo. Una de las cosas que con más fuerzos lo ha indicado es la reciente polémica con el general Hugh S. Johnson.

"Johnson también tiene respaldo capitalista— dice el periódico aludido—. Este está siendo ayudado por Bernard Baruch, quien representa un grupo que está tratando de solucionar la crisis económica de Estados Unidos por

(Sigue en la octava página)

SE QUIEREN MODERNIZAR CELDAS INADECUADAS DE SING SING

OSSINING, N. Y., marzo 10. (AP)—Más de un centenar de celdas sin condiciones sanitarias, que han estado en uso durante más de un siglo en la prisión de Sing Sing, serán abandonadas dentro de poco, siempre que se pueda mantener el número de reclusos en menos de 1,850.

Esta declaración fué hecha por el alcaide Lewis E. Lawes.

El alcaide dice que ha hecho todo lo posible para mantener en el mínimo el número de prisioneros y que al presente se hallan dentro de los muros de la vieja prisión menos de dos mil convictos.

Muchas secciones de la vieja prisión necesitan una modernización completa pero ésta no es posible hacerla mientras se halle completamente llena, pues no hay donde colocar los presos mientras se hacen las reparaciones.

Hoy trata otra vez la Liga el difícil problema del Chaco

Rusia, Checoeslovaquia, líderes del grupo pro sanción; H. América en contra

GINEBRA, marzo 10. (UP)—La Liga de las Naciones se encontraba hoy en la víspera de una de sus más duras pruebas desde la crisis de Manchuria, pues mañana debe reunirse el comité consultivo del Chaco formado por miembros de 23 naciones para considerar nuevamente la guerra del Chaco, el rechazo de las condiciones de paz por parte del Paraguay y el anuncio de retiro de éste de la Liga.

A pesar de las conversaciones privadas entre los miembros del comité, se cree que habrá un agudo conflicto de puntos de vista. La divergencia proviene de la insistencia europea acerca de la aplicación estricta de las estipulaciones del pacto de la Liga, incluyendo la aplicación de sanciones, a la cual se oponen los países latinoamericanos.

Rusia y Checoeslovaquia, que encabezan el primer grupo, son partidarias de una Liga fuerte como medida de protección para

(Sigue en la octava página)

DODGE PROCESARÁ CUALQUIER ABOGADO QUE NO DELATE A LOS "GRANDES" DEL HAMPA

erminia Gelvin ha sido acusada de prestar fianzas a ce chinos sin previa licencia.—Dodge propónese investigar las actividades de algunos miembros del foro

Las patrullas de vicio del departamento de policía hicieron un rrido por las calles de Nueva k en la mañana de ayer y lleron ante la corte de mujeres crecido número de personas estadas, mientras la campaña tra el "racket" de las fianzas, juego y de la prostitución conuaba ininterrumpidamente.

Una mujer fué citada para que plicara sus actividades como estadora de fianzas" sin tener via licencia para ello.

El magistrado Anthony F. Burdenegó tres derechos de representación a diez acusados a fin que los diez arrestados tengan comparecer en corte. Estos ron detenidos por las autorides en una razzia que se hizo namente.

El fiscal del distrito, William Dodge y sus asistentes se es preparando para investigar actividades de ciertos miemos del foro que, según los inormes que de ellos se tienen han ado en relación con centros de rrupción en esta ciudad.

Las actividades desplegadas por policía, al llenar la corte de ujeres con un crecido número arrestados han sido calificapor el magistrado Jonah H. dstein como exceso de celo en cumplimiento del deber.

Este criticó la actitud de la icía al arrestar a cinco mujede mediana edad, solo porque encontraban charlando a la enada del Hotel Pennsylvania.

Las fianzas

La mujer que se dedicaba a estar fianzas sin licencia para y que fuera citada es Mrs. rminia Gelvin quien, según se ega, puso una casa de su propidad como garantía para la liad de 11 de los 19 chinos que ran arrestados últimamente en razzia de la policía en una de juego.

Esta fué ordenada por el maado Burke de que compareera a corte mañana martes. También se dice que ésta será ada ante el gran jurado hoy ra que declare sobre su negode fianzas.

El referido magistrado también dió orden de que se formulara acusación contra los tres individuos que aparecieron en representación de los diez acusados por un delito de conspiración.

El fiscal de distrito, Dodge, comparecerá hoy ante el gran jurado para obligar a los abogados que declaren que digan quiénes son los "grandes" en los negocios clandestinos que se están investigando.

Mr. Dodge sostiene que los abogados pueden decir quienes son los cabecillas de los diferentes "rackets" en representación de cuyos asociados, ellos han comparecido ante las cortes. Mr. Dodge está preparado para pedir que cualquier abogado que se niegue a declarar sea procesado por desacato. También ha dicho que está dispuesto a solicitar que éstos sean suspendidos del foro si es que así lo requieren las circunstancias.

El magistrado Anna M. Kross ha dicho que ésta investigación no es otra cosa sino una "expedición periódica por los antros del 'racket'" y ha manifestado que se debe abolir la corte de mujeres porque ella es el "foco de la corrupción."

El general Calles ha tenido seria recaída en Sinaloa

MEJICO, D. F., marzo 10. (AP)—El secretario de Comunicaciones Rodolfo Elías Calles, contrató hoy un avión para volar al lado de su padre en El Tambor, Sinaloa, donde el ex presidente ha tenido una grave recaída después de la operación a que fué sometido recientemente en Los Angeles.

Temblores en el Perú

LIMA, Perú, marzo 10. (AP)—Un prolongado temblor remeció toda la parte norte del Perú entre Chiclayo a Piura.

DONALD RICHBERG ACUSA A BORAH Y A SUS AMIGOS DE HABER CAUSADO LA DEPRESIÓN

WASHINGTON, marzo 10. (AP)—Donald R. Richberg Director del Consejo Nacional de Emergencia contestó esta noche al senador Borah la acusación por él hecha de que la N.R.A. tiene tendencias monopolistas.

Mr. Richberg, quien compareciera la semana pasada ante un Comité del Senado, para explicar los futuros planes de la N.R.A. dijo en un informe formal:

"El plan del senador Borah para quitar todas las secciones de la N.R.A con la excepción de aquella que se refiere a los salarios, al máximo de horas laborables y a la prohibición del trabajo para menores de edad es precisamente lo que la mayor parte de los directores reaccionarios de los grandes negocios han estado pidiendo privadamente y en algunas ocasiones en una forma abierta desde hace varios meses.

Competencia injusta

"De acuerdo con su programa, los asalariados, consumidores y propietarios de pequeños negocios se verán desprovistos de protección alguna contra la competencia injusta de los grandes industriales y comerciantes."

"Los monopolios tendrán nuevo ímpetu de vida, el desempleo se extenderá más, los precios de los productos agrícolas y los salarios serán más reducidos y el peso de la ayuda directa aumentará considerablemente."

"El senador y sus asociados nos empujaron hacia la depresión; ellos no pueden pues ayudarnos a salir de ella. Ellos saben el camino a seguir para hacer que el caos surja de nuevo y si nosotros les damos una nueva oportunidad, volveremos al mismo estado de hace algunos años."

Palabras de Borah

El senador Borah, republicano de Idaho dijo ayer que se debía de adoptar una medida legislativa eliminando la N.R.A. con la excepción de aquellas secciones sobre los trabajadores y que de hacerse esto, sería la contribución más grande que podía hacerse para la rehabilitación nacional en el presente.

El senador Harrison, demócrata de Mississippi, presidente de la Comisión de Finanzas del Senado, ante la cual declaró Mr. Richberg, anunció que el general Hugh S. Johnson y Clarence Darrow dos de los críticos de la N.R.A. comparecerán ante dicho comité para declarar sobre la extensión por dos años más de Agencia de Rehabilitación Nacional.

La N.R.A. está muerta

Mr. Johnson, en estos últimos días ha manifestado que está dispuesto a comparecer ante el Comité de Finanzas del Senado si es que se le invita para ello, pero ha seguido haciendo hincapié en que la agencia que él, en un tiempo

(Sigue en la cuarta página)

LAS FUERZAS DEL GOBIERNO LUCHAN CON LOS REBELDES GRIEGOS EN EL RÍO STRUMA

El bombardeo de las posiciones comenzó antes del amanecer.—Los rebeldes se retiran.—Barco tanque hundido en el Egeo.—Probable bombardeo de Salónica

ATENAS, Grecia, marzo 10 (AP)—Todas las fuerzas del gobierno griego en tierra, mar y aire fueron lanzadas hoy contra los rebeldes, concentrándose en un arrollador avance de infantería y artillería en el valle del Struma, en Macedonia.

Con el ataque de infantería bajo la dirección personal del general Kondylis, una escuadrilla de hidroaviones salió para bombardear a Creta, isla que se dice ha declarado su independencia, y en busca de los barcos de guerra rebeldes.

Los torpederos del gobierno hicieron fuego sobre uno de estos en Kavalla, en el mar Egeo.

El ejército nacional persigue muy de cerca a los rebeldes en Macedonia obligándolos, según los informes, a retirarse hacia Ceres, en contacto constante con su retaguardia. Los rebeldes se han hecho fuertes en el puente de Demirhissa.

El general Kondylis comenzó su ofensiva hoy a las seis de la mañana tan pronto como el tiempo mejoró.

El ministro de Guerra anunció esta noche que las tropas del gobierno han avanzado en todo el frente de Macedonia. En toda la región se escuchaba el retumbar de los cañones y de las ametralladoras y los fogonazos se percibían perfectamente en las riberas del Struma, cubiertas de nieve.

El avance, según el ministerio, se efectúa en una línea que corre de Provata a Vanvake, con Demirhissa como objetivo final en el norte y Tsaghezi en el sur. Según el comunicado el gobierno tomó con facilidad el puente de Koumariana, en el camino hacia Ceres. El ataque por tierra, por los puentes de Orliako y Koumariana, dirigido por los generales Kondylis y Panyotokis.

Las clases militares de 1920 a 1932, inclusive, han sido llamadas a servicio en Macedonia.

Se dice que los aviones militares han bombardeado los cuarteles rebeldes en la zona de guerra, lanzando más de 12 toneladas de explosivos. Los pilotos dicen que dieron blanco en numerosas ocasiones, causando, al parecer, daños considerables y grandes bajas. Se dice que otra escuadrilla aérea hundió un barco tanque que llevaba combustible a la flota rebelde.

Campesinos víctimas del bombardeo

DOIRAN, marzo 10. (AP) — En el valle del Struma, región desolada donde el apóstol San Pablo predicó hace dos mil años la paz y la armonía, 24 aviones griegos, ayudados por la infantería y la artillería, bombardearon hoy las posiciones rebeldes.

Los aviones diseminaron la muerte y la ruina, pero los informes recibidos aquí dicen que no lograron quebrantar la moral de los partidarios de Venizelos, fuertemente atrincherados.

El ataque de hoy se considera como el principio de la verdadera ofensiva del gobierno, desvaneciendo por completo toda esperanza de paz.

Al comenzar a explotar las bombas el terreno se llenó inmediatamente de aterrados campesinos que huían en todas direcciones con la experiencia de un bombardeo idéntico durante la guerra mundial.

Muchas de las bombas cayeron en terrenos inundados provocando grandes columnas de agua y humo azul.

La magnitud de los daños y de las bajas se desconoce todavía.

Un testigo presencial del bombardeo dió hoy sus impresiones a la Associated Press. Según él los habitantes de la región dormían tranquilamente cuando los aviones del gobierno comenzaron a lanzar bombas desde un cielo gris.

Mientras la artillería ayudaba el bombardeo aéreo la infantería salió de sus posiciones y cruzó el río en pontones construídos rápidamente y subieron del otro lado sólo hallaron los puestos de ame-

(Sigue en la cuarta página)

PROTESTA CONTRA EL NUEVO PROYECTO DE CONTROL MONETARIO

La Liga de la Libertad alega que es de tendencia inflacionista y sin control

WASHINGTON, D. C., marzo 10 (AP).—La acusación de que las nuevas leyes bancarias "sujetarán el sistema monetario y bancario a los caprichos de la influencia política," fué hecha hoy por la Liga de la Libertad.

La protesta contra el proyecto de ley centralizando aun más en el gobierno el sistema bancario, es una de las varias que presenta la Liga, formada con el objeto de proteger la constitución.

Analizando proyectos de ley idénticos presentados por el senador Fletcher, demócrata de Florida, y el representante Steagall, demócrata de Alabama, presidentes de los comités bancarios del senado y de la cámara baja, respectivamente, la liga dice:

"Estipulan la abdicación de los deberes constitucionales del congreso en regular el valor de la moneda.

"Delegan en la rama ejecutiva una autoridad sin límites para controlar el volumen de circulante y del crédito sin siquiera declararse por una política dada.

"Se consolidan los poderes del presidente sobre la junta de la reserva federal y hace imposible que ésta o los bancos del sistema sean independientes.

"Traslada las facultades a la junta de la reserva federal poderes que ahora ejercen los bancos de la reserva sin influencia política.

"Destruye las salvaguardias de la ley actual sobre el uso del circulante y del crédito.

"Facilita la inflación y no ofrece medios adecuados de controlar las tendencias en este sentido.

"Abre las puertas a un sistema bancario inseguro."

La Liga sugiere "un estudio comprensivo de la banca y de la moneda hecho por una comisión adecuada antes de que el congreso haga cambios tan importantes."

"Los ejemplos más fehacientes de lo desastroso de la inflación

(Sigue en la octava página)

LA CIENCIA ESTUDIA LA "RETROGRESIÓN DE UN HOMBRE HACIA EL TIPO DEL MONO"

LOS ANGELES, Cal., marzo 10. (AP)—Los científicos movilizarán mañana un número de conejillos de Indias, y algunos aparatos, con el propósito de ver si es posible evitar que la dolencia que aqueja a George Bocklet, por él mismo llamada "retrogresión al tipo del mono" continúe como hasta el presente.

Bocklet tiene 49 años de edad y se dedica a hacer anuncios comerciales. Este está sufriendo de una rara enfermedad que le ha disminuído la estatura en unas cuatro pulgadas y ha producido a la vez un crecimiento desproporcionado del cráneo como consecuencia del cual la quijada inferior descansa sobre la caja toráxica.

El doctor Frank G. Nolan dijo hoy que se habían hecho arreglos para traer a Bocklet de su domicilio en Azusa, California a un hospital de Los Angeles en donde se le someterá a un detallado examen por parte de facultativos. De acuerdo con dicho doctor Bocklet muestra todos los síntomas de una enfermedad llamada "osteomalacia deformis."

—El paciente se ha encogido tanto, —dijo el doctor Norlan— que sus costillas inferiores están prácticamente descansando sobre los huesos de las caderas. Su cabeza se ha desarrollado en tal forma que le produce grandes dolores.

El doctor Nolan se propone inocular conejillos de India y conejos grandes con sangre del paciente para ver si es posible que esta sangre produzca en los animalitos la misma enfermedad que Bocklet está padeciendo. Si así ocurre, cree el mencionado hombre de ciencia que podrá obtenerse un suero que habrá de ayudar mucho al enfermo.

Poca cal en el organismo

—Todo parece indicar que la enfermedad tiene su origen en una deficiencia en aquellas partes del organismo que proveen la cal para el cuerpo humano—dijo el doctor Nolan.

Este añadió que apesar de que las características de la enfermedad indican que el paciente se está haciendo cada vez más pequeño, no había cosa alguna que indujera a pensar que el proceso evolutivo estaba sufriendo retrogradación alguna.

—Mr. Bocklet se encuentra sufriendo mucho en la actualidad—añadió el doctor Nolan—. El me dijo que odiaba el momento en que tenía que irse a dormir porque cuando se despertaba se sentía mucho peor.

El referido facultativo cree que todo se debe a cierta deficiencia

(Sigue en la quinta página)

SE INDEPENDIZA EL REICH DEL PETRÓLEO DE LOS EXTRANJEROS

Motores de gas de alumbrado, polvo de carbón, hojas secas y tusas de maíz

BERLIN, marzo 10. (AP)—Alemania sigue adelante con su plan de independizarse de combustible extranjero para sus vehículos automóviles, reurriendo al uso de polvo de carbón, hojas secas, tusas de maíz, gas de alumbrado y madera.

El canciller Adolf Hitler dijo a los ingenieros alemanes que "construyesen motores movidos por combustibles nacionales", y concedió asignaciones del gobierno para obtener los resultados que desea.

Hoy día muchos camiones recorren las anchas carreteras alemanas con motores que han hecho posible una reducción de 17 o 18 por ciento de las importaciones de combustible del exterior.

Para contribuir aún más a esta campaña, el gobierno ha reducido en 50 por ciento los impuestos sobre camiones que usen los substitutos nacionales y las ciudades y el gobierno darán la preferencia en sus compras a vehículos de esta clase.

La exposición de automóviles de Berlín demostró el progreso alcanzado en este sentido tendien-

(Sigue en la segunda página)

MÉJICO ACABÓ YA CON LOS REBELDES EN TODO NUEVO LEÓN

El último grupo fué deshecho, con muchos muertos, en la Hda. Toribio Cantú

MONTERREY, Méjico, marzo 10. (UP)—El último grupo de rebeldes en el estado de Nuevo León, en donde los villarrealistas habían estado activos desde hace tiempo, ha sido deshecho completamente, según despachos llegados hoy de la hacienda de Toribio Cantú. Muchos del os insurgente fueron muertos y los demás fueron dispersados.

Las declaraciones del gobierno y de Díaz difieren

MEJICO, D. F., marzo 10. (U. P.)—La versión que dió ayer el gobierno acerca del arresto del arzobispo Pascual Díaz difería de la dada por éste con respecto a su aprehensión por violación de las leyes religiosas.

Una declaración de la secretaría de Gobernación acusaba al prelado de varios delitos, pero aseguraba que los funcionarios sólo habían llamado la atención del arzobispo y de los miembros de su comitiva hacia sus obligaciones, previniéndoles que no volvieran a faltar a la ley. A Díaz se le impuso una multa de 100 pesos, equivalente a 27.75

(Sigue en la tercera página)

Ayuntamiento de Madrid

El caso de Hauptmann sigue ocupando la atención pública en Puerto Rico

Dinero para la Administración de Auxilio de Emergencia.—Una niña de cinco meses devorada por un cerdo. Guayama cierra con superávit sus operaciones.—Trágico accidente cerca de Vega Alta. — Llegó a Puerto Rico el doctor Padín, después de estar en EE. UU.

(Especial para LA PRENSA)

SAN JUAN, P. R., marzo 8.—En contestción a la demanda de los empleados de la PRERA en Puerto Rico para que se conmutara la pena a Bruno Richard Haupmann por la de prisión perpetua, el gobernador del estado de Nueva Jersey ha escrito la siguiente carta al señor Julio M. Colón, quien firmó la solicitud a nombre de todos sus compañeros.

Febrero 26, 1935.

Señor:

Acuso recibo de su comunicación en que se refiere al caso de Hauptmann demandando que la pena sea conmutada por la de prisión perpetua.

Como usted sabe, cientos de personas han expresado al gobernador su sentir en este caso.

Como quiera que el gobernador es uno de los miembros de la Corte de Perdones, que indudablemente intervendrá en este caso, él naturalmente no puede expresar su opinión por el momento.

Sinceramente suya,

Elizabeth J. McLauglin.
Sec. personal

LA ADMINISTRACION DE AUXILIO

SAN JUAN, P. R., marzo 8.—En Fortaleza se recibió un cheque por la cantidad de $575,875 destinados a la Administración de Auxilio de Emergencia.

$500,000 de éstos serán dedicados a cubrir los desembolsos que tendrá la PRERA durante la primera quincena del mes de marzo; $3,375 para ayuda a estudiantes pobres de la Universidad durante todo el mes de marzo y $72,500 para la rehabilitación rural durante la primera quincena de marzo.

El cheque fué recibido por el Gobernador y endosado inmediatamente al señor Bourne.

CASI DEVORADA POR UN CERDO

SAN JUAN, P. R., marzo 7.—Informan del pueblecito de Palmer que en el barrio Barcelona de aquella jurisdicción, fué casi devorada por un cerdo una niña de cinco meses de edad.

La pequeña dormía en un catre militar al cuidado de su hermanita cuando al regresar la madre después de un día de trabajo, lavando ropa, encontró que el animal se iba engullendo poco a poco a la muchachita hasta sacarle afuera las vísceras.

Enloquecida ante la tragedia de su hija la señora Ofelia Mercado, que así se llama la madre, llamó inmediatamente a sus vecinos, conduciéndose a la víctima al hospital de Luquillo y de aquí al Hospital Presbiteriano de San Juan donde continúa recluída. Su estado es de suma gravedad.

GUAYAMA CIERRA CON SUPERAVIT

GUAYAMA, P. R., marzo 7.—La Administración Municipal de Guayama a cuyo frente se halla el señor Francisco Porrata Doria, Alcalde actual, cerró con superávit sus operaciones correspondientes al año económico 1933-34.

El estimado de ingresos fijado en presupuesto fué sobrepasado en la suma de $3,600.

Aunque la Ley Municipal vigente da facultades a los municipios para confeccionar un presupuesto supletorio, en circunstancias como las del municipio de Guayama, sabemos que el ejecutivo municipal, señor Porrata Doria, no patrocina esta idea.

Las necesidades locales han sido atendidas satisfactoriamente, así como las deudas que tiene dicho municipio.

Como se ve, se trata de un caso excepcional, ya que había la creencia general de que ni uno sólo de los municipios de la isla no estaba al borde de la bancarrota.

TRAGICO ACCIDENTE

SAN JUAN, P. R., marzo 7.—Ocurrió un violento choque en el kilómetro 32 de la carretera de Vega Alta, cuando se desvió el automóvil Ford V-8 tablilla 9893, propiedad de la Ponce Electric Co. ocupado por los señores Miguel Angel, Julio e Ibrahín Rocafordt y Miguel Angel León Lugo, José Rossich Passarell y Andrés Santiago, yendo a estrellarse contra un corpulento flamboyán que hay al borde de la carretera. Los seis ocupantes resultaron heridos de gravedad.

Los primeros en llegar al sitio del accidente fueron el doctor Señeris y el licenciado Lumen Méndez, quienes se aprestaron a recoger los heridos del automóvil, en unión del Auditor Municipal de Vega Alta señor Vargas. En el automóvil de aquellos fueron trasladados en el acto al Hospital Municipal.

La versión

La noticia de este accidente se propagó en el acto por todo el vecindario. El jefe de la Policía Raimundo Pagán salió a toda prisa para el sitio del suceso, y con él un grupo considerable de ciudadanos dispuestos a prestar la ayuda que fuese necesaria. Más de veinte automóviles causaron la consiguiente congestión de tráfico y a duras penas pudo normalizarse la situación.

Contestando a preguntas que le fueran hechas, el jefe Pagán relató los hechos más o menos así: Los hermanos Rocafort, entre los que se hallaba el mayor de ellos que es Superintendente de la Ponce Electric Co. y otros amigos se encaminaban hacia San Juan. Al llegar al kilómetro 32 que dista poco de Vega Alta, se le explotó un caucho al automóvil ocupado por los viajeros. Perdieron el control del mismo y desviándose hacia la cuneta. En esta posición anduvo el carro algunos metros has-

(Sigue en la séptima página)

UN EJÉRCITO DISFRAZADO ENTRA EN ACCIÓN EN LOS CÁRPATOS

La infantería polaca, montada sobre esquíes y vestida con uniformes tan blancos como la nieve, se oculta detrás de los tanques y avanza remolcada por éstos durante unas maniobras de invierno.

Lerroux propuesto para la Gran Cruz de la Beneficencia

La iniciativa procede del gobernador civil de Madrid, su correligionario

MADRID, marzo 10. (UP) — Don Javier Morata, gobernador civil de la provincia de Madrid, ha propuesto al presidente del Consejo de ministros para la preciada Cruz de Beneficencia, que es una de las más preciadas en España. Morata solicitó del ministro del Trabajo, perteneciente al partido de Acción Popular, que presente la propuesta al gobierno. El señor Morata pertenece al partido radical republicano que dirige el señor Lerroux y en su petición dice lo siguiente:

"La Gran Cruz de la orden civil de Beneficencia, fundada para premiar méritos extraordinarios, ha sido siempre concedida con restricciones que hacen resaltar su significación y contribuyen a su prestigio, permitiendo que se ofrezca como muy alta recompensa a las personas ilustres que se han destacado manifiestamente en el cumplimiento de sus deberes o que han hallado en esos deberes los medios u ocasiones de prestar servicios de trascendencia tan digna de encomio que se han hecho acreedores a la perenne gratitud de todos los ciudadanos.

"En una ocasión memorable para España, afligida por un movimiento revolucionario que amenazó gravemente la legalidad de la República, el orden público y la integridad del territorio, el ilustre presidente del Consejo de ministros, don Alejandro Lerroux, pronunció un discurso patriótico dirigido a toda la nación en la trágica noche del 6 de octubre, para elevar los espíritus de los ciudadanos desanimados y titubeantes, restableciendo la tranquilidad y la confianza en los corazones de todos los españoles.

"En vista de estos hechos, tengo el honor de rogar a Vuestra Excelencia que presente al gobierno la propuesta de la concesión de la Gran Cruz de Beneficencia a don Alejandro Lerroux, cuando considere el momento oportuno."

Se sentenciará esta semana a once hispanos

Se espera que en esta semana se sentencie en la Corte de Brooklyn a los diez hispanos hallados culpables el viernes de maquinar, sortear e intervenir en una lotería.

Los diez hispanos convictos, todos ellos domiciliados en Brooklyn, son Peter Conquest, Tony Torres, John Guerra, Tomás Colón, Pedro Cruz, Carlos Flores, Louis, Joseph y Frank Weber.

El jurado que dió el veredicto de culpabilidad ante el juez Taylor, del condado, sólo deliberó media hora. Se desechó la acusación contra Ramón Colón, a quien la policía declara que halló sólo sirviendo refrescos a los otros diez acusados cuando aquella irrumpió en la habitación del número 439 Pulaski St., Brooklyn, "donde los once hombres", según versión de los agentes, "se hallaban sentados en torno a una mesa, contando papeletas del juego de la **bolita**."

Los únicos que fueron interrogados durante la vista de la causa fueron los dos Conquest y Ramón Colón. Los tres exoneraron a Luis Weber, a pesar de lo cual el fiscal aseguró que él era el "banquero".

Canjearán prisioneros inhábiles en el Chaco

LA PAZ, marzo 10. (AP) — Un caje de los prisioneros inhábiles será realizado entre los beligerantes del Chaco, por gestiones de Mr. Cramer, miembro de la Cruz Roja Internacional. Bolivia ha convenido en entregar al Paraguay 72 prisioneros enfermos.

LA HUELGA TOTAL REVOLUCIONARIA PARECE UN HECHO EN HABANA; MUERTOS Y HERIDOS

(Continuación de la primera página)

medias. En una manifestación el Presidente Mendieta dijo:

"Este gobierno toma sus posiciones para defender las vidas y las propiedades y para dar seguridad. El gobierno es fuerte y tiene los medios de hacer frente a todos los problemas, cualquiera que sea su magnitud."

Después de declarar que el gobierno ha evitado todo acto de violencia Mendieta agregó: "La república debe triunfar pues no hay nada más injusto que lo que ocurre en estos momentos... Si la campaña a que hacemos frente ahora viniera encaminada solamente contra el gobierno, podríamos contemporizar con esa actitud, pero viene dirigida contra la riqueza y la propiedad, contra la paz y el orden y aun contra la familia cubana."

En diversas partes de la ciudad se han escuchado disparos, pero hasta el atardecer no hubo movimientos importantes.

Aunque se siguen haciendo conjeturas sobre lo ocurrido anoche hay informes fidedignos de que todo comenzó cuando los revolucionarios cortaron varias líneas de fuerza eléctrica y trataron de apoderarse de varias estaciones de policía.

Algunos creen que fué sólo un movimiento "de tanteo" para hacer salir las fuerzas del gobierno para calcular su número y efectividad. Esta hipótesis parece bien fundada pues no hubo indicios de que se tratara de forzar la batalla.

Las bajas de la noche han quedado, hasta ahora, en cuatro muertos y ocho heridos.

Toda Cuba bajo el control militar

HABANA, marzo 10. (AP)—La capital de Cuba se halla hoy en estado de sitio, pero tranquila después de una noche de terror, tiroteos y explosiones de bombas, resultando dos muertos y siete heridos. Esta ha sido la manifestación de mayor violencia desde la revolución de septiembre de 1933.

Un tiroteo sin concierto en el corazón de la ciudad fué seguido por disparos generales desde los techos de las casas y en las calles, constituyendo un acontecimiento sin explicación en el desarrollo de la huelga que hizo suspender las garantías constitucionales.

Después de medianoche los disparos disminuyeron considerablemente. A esa hora los choferes de taxis y los empleados del ferrocarril debían unirse al movimiento de los maestros, estudiantes y empleados del gobierno en toda la isla, pero esta mañana, sin embargo, estaban todavía trabajando.

Los empleados de los cines abandonaron sus puestos, haciendo que se cierren los teatros.

El gobierno logró hoy un triunfo de cierta importancia cuando el partido marianista, dirigido por el ex alcalde de la Habana, don Miguel Mariano Gómez, lanzó una manifestación censurando a los empleados del gobierno que se han unido a la huelga.

Algunos de los choferes de autobuses y empleados de ferrocarriles abandonaron el trabajo.

Los funcionarios del gobierno declaran que la suspensión de garantías constitucionales es total y que el presidente Carlos Mendieta ha sido investido de poderes absolutos para dictar cualquier medida que considere necesaria para resguardar el orden público, pudiendo nombrar gobernadores militares en todas las provincias con facultades idénticas a las del gobernador de la Habana.

Los funcionarios dicen que el Presidente quiere respetar las uniones de obreros y artesanos, pero declarará ilegales y disolverá las que vayan a la huelga violando su decreto, o que lo hagan contra los deseos de la mayoría de sus miembros.

Se ha expedido un decreto prohibiendo a la gente subir a las azoteas; con esta medida se trata de poner coto a los tiradores furtivos.

Un desfile de Carnaval que debía efectuarse hoy fué suspendido por orden del gobernador militar de la Habana.

Un escaso número de tranvías y autobuses funcionan protegidos con numerosos guardias armados, pero en Santiago el tráfico de tranvías está totalmente suspendido por la huelga. Los empleados abandonaron los vehículos en las calles al dar las doce de la noche.

En Pinar del Río un grupo de incendiarios puso fuego a una escuela.

En Camagüey el alcalde fué destituído por el presidente Mendieta y tomó su lugar un oficial del ejército.

Batista con el gobierno hasta el fin

Los derechos constitucionales fueron suspendidos ayer después de una noche de explosiones de bombas, disparos y desórdenes.

Inquebrantablemente decididos a sofocar la huelga que ha desorganizado la vida nacional, el Gabinete y el Consejo de Estado suspendieron totalmente la Constitución nacional en una sesión conjunta celebrada en el Palacio presidencial.

Mientras los funcionarios conferenciaban, la detonación de bombas, pistolas y fusiles repercutía en la sección del Vedado, a varias millas del corazón de la ciudad. Hacia medianoche estalló un tiroteo en la sección de Cuatro Caminos, cercana al distrito comercial.

El coronel Fulgencio Batista, comandante en jefe del ejército, reiteró la lealtad de los soldados de Cuba y declaró que la idea de que el ejército pudiese tomar el lado de los revolucionarios no tenía fundamento.

El coronel aseguró que el gobierno está firmemente decidido a poner fin a la huelga "y que las fuerzas armadas le apoyarán de un todo."

Según declaró, los empleados del gobierno que hayan abandonado sus puestos no podrán obtener nuevos empleos, cualquiera que sea el desenlace de la huelga.

"Los que hicimos una revolución sabremos mantenerla—dijo el coronel—. No podemos de ningún modo echar a un lado nuestras responsabilidades ni las convicciones que nos impulsaron a ella. Los estúpidos o los que se dejen engañar, pueden bien seguir el curso que quieran, pero deben siempre recordar esto: Un soldado del ejército constitucional puede dar su vida, pero no dará su persona ni su puesto cuando se trate de las necesidades más apremiantes del país."

Esta manifestación se interpreta como poniendo fin a los rumores de que el ejército retiraría su apoyo al gobierno del presidente Carlos Mendieta.

La pena de muerte

Los empleados del Departamento de Estado abandonaron sus puestos ayer por la noche, a pesar de las declaraciones de Batista.

El Gabinete autorizó la emisión de permisos especiales a ciudadanos para el porte de armas, con el objeto de que puedan protegerse al tomar los puestos de los huelguistas.

La publicación de periódicos está prácticamente suspendida por la huelga de los tipógrafos e impresores, protestando contra la censura impuesta por el gobierno.

Aurelio Alvarez, líder del partido de los auténticos, se halla detenido en Camagüey.

Se ha sabido que en la sesión del Gabinete y del Consejo de Es-

(Sigue en la octava página)

Se independiza el Reich del petróleo de los extranjeros

Motores de gas de alumbrado, polvo de carbón, hojas secas y tusas de maíz

(Continuación de la primera página)

do a mejorar el balance internacional de comercio alemán.

Uno de los tipos más populares es un camión grande impulsado por un motor que utiliza como combustible el gas de madera. En apariencia es un camión corriente, a excepción de que en la parte posterior tiene un receptáculo para la madera. Dícese que su costo de operación es 30 por ciento menor al de los motores corrientes de gasolina.

Con unos pocos dispositivos especiales se cambia un motor ordinario de gasolina en uno apropiado para el consumo de gas de alumbrado. Uno de los principales es una válvula para regular la mezcla. La compañía de gas de Berlín tiene en operación varios de estos vehículos y dice que obtiene con ellos un ahorro de 40 por ciento. Una estación especial para el servicio de gas, que será la primera de una larga cadena, podrá llenar los tanques en sólo tres o cuatro minutos.

Uno de los mejores camiones exhibidos en la exposición es de líneas aerodinámicas, de vapor, construído por una fábrica que hasta ahora se dedicaba exclusivamente a la fabricación de locomotoras. Se dice que el camión puede desarrollar una velocidad de 60 millas por hora con 120 pasajeros.

Se exhibe también un motor estacionario para usos agrícolas, impulsado por polvo de carbón. Fué inventado en 1916 por Rudolf Pawlikowski, antiguo colaborador de Rudolf Diesel, inventor de los motores que llevan su nombre. Este motor puede usar como combustible los desperdicios de una granja, como polvo de los vegetales, hojas secas y tusas de maíz.

Llega a Lima el primer agregado de aviación italiano

LIMA, Perú, marzo 10. (AP)—El primer agregado italiano de aviación en el Perú, coronel Ulises Longo, llegó a Lima anteayer en un avión de la Panagra, procedente de Buenos Aires. Longo es un connotado aviador que participó en el vuelo de Balbo desde Río de Janeiro a Chicago.

Un líder demócrata cree que el Pdte. Roosevelt resultará reelecto en el '36

Huey P. Long tiene un crecido número de personas que lo respaldan.—La controversia entre conservadores y progresistas republicanos se acentúa

WASHINGTON, D. C., marzo 10 (AP)—La Vieja Guardia Republicana se siente un poco más contenta hoy día y se muestra optimista sobre el resultado de la campaña presidencial de 1936, debido a la controversia surgida en las filas demócratas entre los líderes de la administración y el senador por el estado de Louisiana Huey P. Long. Creen los primeros que esta controversia está creando profundas ramificaciones de desavenencia en el electorado demócrata de Estados Unidos.

A pesar de la división que existe entre los elementos conservadores y liberales del Partido Republicano, los líderes de éste creen que si el padre Charles E. Coughlin y otras personas de nombre y opinión defienden los ideales del senador por Louisiana, las filas demócratas se van a debilitar tanto que va a ser posible para ellos el llevar nuevamente a un republicano a la Casa Blanca.

Long para la presidencia

Long ha anunciado que postulará su nombre para las elecciones senatoriales. Pero también ha manifestado que tiene en mente postularlo también para la presidencia de Estados Unidos en el 1936 con la plataforma que ha venido sosteniendo hasta ahora de "dividir las fortunas".

Las oficinas de éste han informado que hay alrededor de ocho millones de personas que se han manifestado en favor de dicho senador. Si todos los que lo respaldan son votantes, entonces tiene una buena oportunidad para ser postulado para la presidencia de la nación en las elecciones del '36.

El Padre Coughlin, cuyo nombre fué ligado al del "kingfish" hace una semana, está en buenos términos con el senador Long. Además, muchas de las personas que favorecen el plan de seguro social presentado por el doctor Townsend, se sienten inclinados hacia el representante por Louisiana en la Alta Cámara de la nación. Hay algo más, se dice que un número de personas que han estado criticando la política del presidente Roosevelt se han manifestado en favor del plan de Mr. Long.

Ataques

Los ataques que éste hiciera a la administración y a los tenientes del presidente Roosevelt, especialmente al jefe del Departamento de Correos, James A. Farley, han sido calificados por algunos demócratas que están cerca de la administración como una de las causas para la desavenencia que existe entre un grupo de radicales y el gobierno federal. Pero habrá de tomar mucho tiempo el que estos grupos lleguen a un acuerdo y se unan para atacar al presidente Roosevelt.

Los viejos republicanos de ambas cámaras han ayudado, si no en una forma directa por lo menos indirectamente a los demócratas insurgentes. Los demócratas regulares creen que Long está recibiendo gran parte de ayuda del partido Republicano Nacional.

Radicalismo

Mientras tanto los republicanos independientes siguen pidiendo que se implanten programas más radicales. La "Vieja Guardia" ha estado pensando hacer algunas concesiones al grupo progresista, pero las dos facciones se encuentran tan separadas una de otra que está ocasionando trastornos en el seno del Partido Republicano.

Algunos demócratas manifestaron hoy que si se presentaba un candidato republicano-liberal para las elecciones presidenciales de 1936, ello quería decir que el presidente Roosevelt resultaría reelecto. Estos aseguran que los conservadores republicanos tratarán de que el candidato por su partido para la presidencia de Estados Unidos tenga tendencias conservadoristas.

—En otras palabras —dijo un líder demócrata—, si los republicanos se mantienen unidos, nosotros vamos a tener que llevar a cabo una campaña fuerte. Por ahora creo que habrá cuatro candidatos para la presidencia en las elecciones próximas. Los demócratas postularán nuevamente al presidente Roosevelt; el senador Long posiblemente será también postulado en un boleto independiente; habrá una papeleta reaccionaria republicana y otra progresista. En tal caso, Mr. Roosevelt seguirá siendo el presidente Estados Unidos por un segundo término.

Periodista cogido en el fuego de ametralladoras

(Continuación de la primera página)

mo fantasmas a la luz de los proyectores, aunque para mí eran como dioses por más que hubiesen sido tumbas.

No pudiendo encontrar un teléfono, volví con gran cuidado al lugar donde había dejado mi automóvil y corrí hasta él. Dí rápidamente la vuelta y corrí como un loco más de diez cuadras a pesar de varios encuentros con patrullas de soldados y marinos armados hasta los dientes y presas de gran excitación, hasta que pasé por una estación de policía y de allí a mi oficina.

Después supe que había llegado a la estación de policía pocos minutos después que los revolucionarios hicieron una tentativa para apoderarse de ella y de aquí los excitados grupos de soldados y marinos.

Muchos de los soldados de Batista tuvieron ayer su primer bautismo de fuego. Muchos de ellos fueron reclutados en los campos el año pasado y entrenados para una emergencia como la actual. A pesar de su gran excitación tuvieron una buena lección y no dieron el menor indicio de retirarse o desertar.

A. C. SARTORELLI
RELOJERIA Y JOYERIA ESPAÑOLA
Especialidad en reparaciones de relojes complicados y joyas. Extenso surtido de brillantes, joyas y relojes. Precios rebajados. Garantía absoluta.
168 Bleecker St. New York City. Est. 1878.

¡Busca por toda la nación!
¡DE "PENNIES" INDIOS!
Pagamos hasta $50 cada uno
Por "Pennies" Lincoln fechados de más de 10 años. $2.00 pagamos hasta ... cada uno
¡10c le traerán CATALOGO DE COMPRAS! Sus "pennies" valen dólares. Nuestro Libro Ilustrado de 119 páginas, con Monedas Raras Americanas y Extranjeras, 4c.
NATION WIDE COIN EXCHANGE
P. O. Box 503, Dept. T-56, N. Y. C.

Mme. ZORAIDA ZOE
Universalmente afamada
ASTROLOGA
Recibe diariamente desde la 1 a 8 p. m.
Domingos 11 a 3 p.m.
CONSULTELA
625 West 135 St.
Apto. 1B. New York.
Entre Broadway y Riverside Drive.

Cachets Collazo
PARA ENFERMEDADES DE LAS VIAS URINARIAS
Surtido completo de productos españoles y franceses.
Pedidos por correo atendidos pronto.
DRUG IMPORTING CO.
179 Adams St. Brooklyn, N. Y

MAS DE
60,000
HISPANOS
PROCEDENTES DE ESPAÑA Y DE LOS VEINTE PAISES HISPANOAMERICANOS, PUERTO RICO E ISLAS FILIPINAS Y
CIENTOS
de
NORTEAMERICANOS
QUE ESTUDIAN Y CONOCEN EL IDIOMA ESPAÑOL Y QUE TIENEN INTERESES COMERCIALES EN LOS PAISES HISPANOS
Leen diariamente
LA PRENSA
Considerando que este es el núcleo más escogido de nuestras colonias, constituye el mejor elemento consumidor de cualquier producto, y los anuncios en
LA PRENSA
PRODUCEN EL MEJOR RESULTADO

UNA OMISIÓN DE EDUARDO VII CAUSANTE DEL MAL ENTENDIDO CHILENO-ARGENTINO

SANTIAGO, Chile, marzo 10 (AP).—El reciente incidente diplomático entre Chile y Argentina, ocasionado por las declaraciones hechas por el presidente Alessandri a un periodista bonaerense, y por la directa y sensacional crítica de las tácticas del canciller argentino Saavedra Lamas, hecha por el prominente diplomático, banquero y propietario de periódicos chileno, don Agustín Edwards, ha puesto en escena nuevamente ante los ojos del mundo la añeja cuestión limítrofe del canal de Beagle, relacionada con unas islas que están situadas en el extremo más meridional del continente americano.

Tal como en el caso de Leticia y del Chaco, el territorio en disputa está situado en una región casi completamente inhabitada que aparentemente no tiene por el momento más que un escaso valor económico.

Por decisión del rey Eduardo VII de Inglaterra, que arbitró la disputa de límites entre los dos países a fines del siglo pasado, la línea limítrofe de Tierra del Fuego quedó fijada en el canal de Beagle. Tanto Chile como la Argentina recibieron con regocijo tal decisión que puso fin a las amenazas de guerra que habían estado oscureciendo el horizonte durante varios años.

La línea fronteriza fijada por el rey Eduardo VII partía del extremo oriental del estrecho de Magallanes y continuaba directamente al sur hasta el canal de Beagle. Como al sur de este canal existían unas islas y la línea de demarcación no continuaba por sobre ellas, los chilenos dieron por entendido que el canal de Beagle en sí mismo constituía la continuación de la frontera.

Nadie puso en duda por el momento tal interpretación, pero hace unos 20 años el capitán de un barco de guerra argentino plantó sobre una de esas islas la bandera de su país. La excitación que ésto produjo fué aquietada en el nombre de la confraternidad chileno-argentina, con la esperanza de que la cuestión sería arreglada más tarde por medio del arbitraje.

En ese estado quedó el asunto hasta que el presidente Alessandri lo resucitó repentinamente con sus declaraciones de Viña del Mar.

Van a procesar en Argentina a Martínez de Hoz

BUENOS AIRES, marzo 10 (AP) — Después de la resolución del gobierno federal de no oponerse a la instalación de un gabinete fascista en La Plata por parte del gobernador Martínez de la Hoz, los enemigos políticos de éste, incluyendo a los nacionales demócratas, han decidido dar los pasos para enjuiciar al gobernador ante el parlamento provincial. El periódico bonaerense "El Mundo" dice que numerosos partidarios de los líderes fascistas han ido a La Plata a ayudar a sus colegas que sostienen a Martínez de Hoz. Dice también que varias facciones fascistas que antes se encontraban separadas, hanse unido ahora para controlar la provincia.

JERE J. CRONIN, Inc.
CAPILLA FUNERARIA
Tels. MAin 4-1398—1399—8130—3655
Funerales Completos
$100.00 $125.00 $150.00
Capilla: 115 Atlantic Ave.
Cerca Henry St. Brooklyn

Ayuntamiento de Madrid

D. Juan Ventosa ataca el "régimen dictatorial" de Cataluña

l gobierno usurpa s derechos de la egión en decretos

ntander celebra solemne to de desagravio y en homenaje de Valdecilla

ARCELONA, marzo 10. (U. —Atacando violentamente al erno de Madrid, por la forma que ha manejado la situación ana desde que se declaró la ución de octubre, don Juan tosa, diputado a Cortes y se do jefe de la Lliga Catalana, ayer en un discurso que "es regimen dictatorial puede lo se únicamente con la fuerza opinión pública que lo sos o con el ejército que lo ye. En España—agregó—no ni la una ni el otro."

veterano político tituló su erencia "¿A dónde va Cata ?", y dijo que el presidente Consejo, don Alejandro Le x, había proclamado la nece d de que se respetara la ley, normalizara la vida y se obser n los estatutos de la autono catalana, manifestando que al tiempo Lerroux cambió de ión, lo que el orador atribuye arte a la presión ejercida por elementos traidores a Cata.

l referirse a la situación de lla región, dijo Ventosa que a 2 de enero, el Parlamento Madrid suspendió las funcio del Parlamento catalán y bró un gobernador general.

La ley—dijo—se aprobó a pe de nuestras protestas y no se puesto en vigor. El goberna general sólo se ocupa de asun de política. Por otra parte los tros promulgan decretos que pan los derechos pertene s a Cataluña. Lamento que primero de dichos decretos te a los obreros y esté firma or un ministro que es cata (se refería al señor Anguera Sojo, del partido de Acción lar Agraria, organización po a rival de la Lliga en Catalu

A esto siguió otro decreto endiendo los regímenes muni s. Han transcurrido los últi cinco meses desde los sucesos ucionarios sin que se des ara ningún nuevo incidente Cataluña."

Declaró que se estaba llevando bo una campaña anticatalana el resto de España. Dijo que Lliga quisiera colaborar en el erno y que lo haría cuando se eten y cumplan las leyes y la stitución. "De lo contrario— —lucharemos contra los hom y contra el gobierno, pero no ra las demás regiones de Es ."

También afirmó que el Parla to de Madrid no ponía en vi ninguna medida a menos que traran en ella ciertos elemen y que mientras tanto conti n el estado de guerra y la ura.

ijo que veía dos soluciones bles de la situación actual: nfirmar la solidaridad o hacer de la fuerza que consiste en una tendencia destruya a la o se impone con violencia. segunda se pone en prácitca os países de régimen dictato y la primera en los demócra Al régimen dictatorial se lle icamente por la fuerza de la ión pública que lo sostiene o un ejército que lo apoye. Si e concentra en la solidaridad Cataluña con el resto de Espa no será posible solucionar es problema."

erminó su discurso diciendo ni el actual Gabinete ni nin otro semejante será capaz de librar el presupuesto, resol el problema del desempleo ni entar el comercio exterior.

Homenaje a la memoria de Valdecilla

SANTANDER, marzo 10. (UP) ciudad de Santander rindió solemne homenaje a la me a del finado marqués de decilla, cuya tumba fué profa por unos desalmados hace días. Valdecilla fué uno de más grandes filántropos de es ciudad e hizo importantísimos ativos para obras caritativas

Todos los comercios cerraron puertas a las once de la maña y miles de personas se dirigie a la catedral donde los gober ores civil y militar, el alcalde, presidente de la diputación rovincial y otras autoridades tieron a una misa especial por descanso del alma del marqués. las doce del día toda la pobla desfiló ante la estatua del ger que se alza frente al sana rio de su nombre y que había alado a la ciudad el ilustre di to.

Se calculan en 50,000 las tarje y firmas recogidas en nume os álbumes colocados para ese eto cerca del monumento.

Las autoridades, muchos co rcios y admiradores del filán po depositaron coronas junto monumento hasta formar una alla de varios miles de coro que lo rodeaban por comple Dícese que las flores coloca

(Sigue en la séptima página)

Lerroux no da importancia a los rumores de crisis ni de entrada de los populistas

(Continuación de la primera página)

tua César González Fernández y a 20 años de presidio Laureano Suárez Campa, por su participación en el bombardeo de esta ciudad, en octubre último.

Diez penas de muerte confirmadas

MADRID marzo 10. (AP) — El Tribunal Supremo confirmó ayer diez penas de muerte dictadas por el consejo de guerra establecido en Teruel, contra otros tantos vecinos de Alcañiz, acusados de capitanear un motín a principios de 1934, del que resultó un guardia civil muerto y otro herido de gravedad.

Dichas sentencias habían sido remitidas al Tribunal por el Consejo de ministros para que determinara si había en ellas fundamentos jurídicos para conmutar las sentencias. Ahora le toca al Gabinete decidir si han de ejecutarse las sentencias o conmutarse.

Se tratará del convenio con Francia

MADRID, marzo 10. (AP) — Ha declarado el ministro de Estado, señor Rocha, que el Gabinete tratará en el próximo consejo del tratado comercial franco-español, agregando que habrá dificultad en llegar a un acuerdo porque España está decidida a no hacer las nuevas concesiones en que insiste Francia.

Gil Robles no se opone a la autonomía

FIGUERAS, marzo 10. (AP) — En un discurso pronunciado en esta ciudad, el jefe del partido de Acción Popular Agraria dijo que su partido no se oponía a la autonomía catalana, porque reconoce su personalidad, y pidió que se unieran los españoles para salvar a España.

Atentado incendiario en Vallecas

MADRID, marzo 10. (AP)—Cuatro desconocidos arrojaron varios frascos de líquidos inflamables a un almacén de ropas de Vallecas, protegiendo su fuga con ametralladoras. El almacén sufrió desperfectos de poca importancia y se cree que el atentado se deba a recientes dificultades de los patronos con sus empleados.

Fuga de presos militares

MADRID, marzo 10. (AP)—Haciendo un túnel de cincuenta metros, desde el sótano de la prisión a una alcantarilla, se han fugado quince soldados que estaban cumpliendo condena.

Muy satisfecha de su larga jira, llegó a N. York la misión universitaria chilena

Dejó establecidas en Panamá, Costa Rica y Méjico las bases de los Institutos de Intercambio Cultural Interamericano.—Entusiasta acogida en todas partes.

Satisfecha completamente del éxito de su labor en los países centroamericanos, en Méjico y los Estados Unidos, la misión pedagógica chilena que encabeza el rector de la universidad de Chile y que integran cuatro de los más prominentes pedagogos de la viril república sudamericana, llegó finalmente a Nueva York, último puerto de escala de su prolongada jira de estudio y de acercamiento interamericano.

"Aunque el viaje ha sido demasiado rápido y agitado—dijo a la comisión de bienvenida don Juvenal Hernández, joven rector de la universidad santiaguina, al arribar la misión a la estación del Gran Central el sábado en la noche—nuestra labor ha sido muy fructífera, pues ya dejamos oficialmente instaladas las bases fundamentales de los institutos de Intercambio Cultural Interamericano que funcionarán en varios países hispanoamericanos." Además, agregó don Juvenal, todos los miembros de la misión han dejado establecidos valiosos contactos con los principales elementos intelectuales de los países recorridos, aprovechando la ocasión para dar a conocer el alto grado de la educación secundaria y superior de Chile, y recogiendo datos sobre la educación primaria para estudiar los puntos que pudieran tener aplicación a los problemas locales de la educación rural de su país.

Los cinco miembros de la misión hicieron caluroso elogio de los gobernantes, instituciones y pedagogos privados que conocieron durante la jira, mencionando especialmente los de Panamá, Costa Rica y Méjico en donde pudieron comprobar el genuino afecto que allí se tiene por Chile.

Entrando de Méjico a los Estados Unidos por Nogales, Arizona, la misión visitó Los Angeles y San Francisco, en la costa pacífica, continuando después a Buffalo y Boston. En todas estas ciudades visitaron por invitación especial las principales universidades y otras instituciones educacionales.

El programa de trabajo que la misión desarrollará en Nueva York durante los diez que más o menos permanecerá aquí antes de continuar a Washington para dar por terminada la jira, no ha sido dado a conocer todavía. Se sabe sin embargo que entre los festejos que se le harán figura una comida esta noche por el Instituto de Educación Internacional en el Century Club, y un almuerzo el viernes en India House dado por la Sociedad Pan-Americana en unión de la Chile-American Association.

Los miembros de la misión llegados a Nueva York son don Juvenal Hernández, rector de la universidad de Chile; don Domingo Durán, exministro de Educación; don Gustavo Lira, decano de la facultad de Ingeniería; don Darío Benavente, decano de la facultad de Leyes, y don Raúl Ramírez, catedrático del Instituto Pedagógico. Doña Amanda Labarca, consejera de Educación Pública, que pasó directamente a Washington desde Chicago, llegará dentro de unos días.

Estuvieron a recibir a los distinguidos educadores en el Grand Central, don Benjamín Cohen, consejero de la embajada chilena en Washington; don Carlos Lee, agregado comercial de Chile; el profesor chileno residente en Nueva York, don Carlos McHale; el subdirector del Instituto de Educación Interamericana, Mr. Edward R. Murrow, y Alfredo de los Ríos, representante de LA PRENSA. El cónsul general don Alfonso Grez se vió imposibilitado de asistir porque desde hace días tenía organizada para esa misma noche una comida íntima a los miembros de la misión financiera en su residencia en Leonia, New Jersey.

Los viajeros se encuentran hospedados en el Hotel St. Moritz, en donde también se hospeda ahora la misión financiera.

Méjico acabó ya con todos los rebeldes que merodeaban en Nuevo León

(Continuación de la primera página)

dólares, y no 500 pesos como se había dicho anteriormente.

Todos los acusados admitieron haber violado sin intención, declaró la secretaría de Gobernación, la cual mostró al efecto un acta firmada por las autoridades y por los transgresores. Estos últimos prometieron no faltar a las leyes en lo futuro.

Algunos funcionarios encargados de hacer cumplir las leyes de restricción fueron enviados el martes a una pequeña población del estado de Méjico a ver que se cumplieran las leyes federales y estaduales referentes al uso de túnicas por parte de los sacerdotes antes de llegar a la iglesia, y al uso de la bandera papal.

Las autoridades se abstuvieron de efectuar el arresto para evitar que a su acción se diera una interpretación errónea, tal como la de "obstaculizar" los servicios religiosos, dijo la secretaría de Gobernación. El arzobispo fué acusado de dar la confirmación a un grupo de niños, cobrando 75 centavos por cada uno. Los sacerdotes fueron arrestados a su regreso a la capital, y la bolsa conteniendo el dinero fué encontrada en su posesión, declaró la secretaría.

El arzobispo protesta

El arzobispo Díaz, en una declaración dirigida al presidente Lázado Cárdenas, aseveró que su prisión tenía "todos los caracteres de un secuestro". Dijo que había sido detenido por once agentes cuando el gobierno "sabía que como ciudadano de respeto no había necesidad de recurrir a la violencia."

Alegando que había sido tratado como un criminal, y detenido en la comisaría sin siquiera las comodidades que se dan a los criminales, el prelado declaró lleno de enojo que el gobierno "había hasta negado que me había hecho arrestar cuando mis alarmados parientes y amigos inquirían con respecto a mi seguridad personal."

El negó que hubiese usado la túnica eclesiástica en público, y declaró que el dinero recibido durante la ceremonia a que asistió era para fines caritativos. Dijo

(Sigue en la sexta página)

Un número de hispanos llevados ante el Gran Jurado por diversos delitos

La señora María de Valencia acusó a Renault Rouse de haberle hecho dos disparos.—Dos jóvenes acusados de haber escalado la residencia de Providencia de Cruz

Ultimamente, las cortes menores han sometido un nutrido número de casos civiles y criminales para ser considerados por el actual panel del Gran Jurado. Entre estos últimos casos varios han sido sometidos por el Juez Greenspan.

Nenault Rouse, de unos 20 años de edad, que dijo residir en 229 W. 121 St., fué acusado ante dicho magistrado civil por la señora María de Valencia, residente en 58 W. 116th St. de haberle hecho dos disparos en su propia residencia, hecho ocurrido el día 21 de enero próximo pasado.

Explicó la declarante que el individuo se acercó a su casa en la búsqueda de un hombre que le debía algún dinero por concepto de un premio en el juego de la "bolita". Dice la señora Valencia que al informar al demandado que no sabía el paradero de dicha persona, aquél, extrajo una pistola haciéndole dos disparos. Cuando Rouse fué arrestado por el agente Naton, de la Secreta, negó la acusación, siendo conducido al Cuartel de la Calle 123.

Disparo contra una mujer

La señora Providencia de Hernández, que mantiene casa de pupilos establecida en uno de los apartamientos de 15 St. Nicholas Ave. ha acusado a uno de sus inquilinos de disparar contra ella. Félix Hidalgo, de 31 años de edad, y según él actor de profesión es el acusado. El suceso ocurrió en la residencia referida el día 5 del corriente mes. El juez Greenspan, oída la denuncia hecha en corte por el agente Phillips, impuso al acusado una fianza de $2,500 para su libertad provisional.

El agente mencionado manifestó al juez que en la habitación de Hidalgo había encontrado una pistola, lo que supone una abierta infracción a la Ley Sullivan, que prohibe portar armas sin licencia para ello. Por este delito se le impuso al actor una fianza adicional de $1000 sometiéndose este caso al Tribunal de Sesiones Especiales.

Por escalar una residencia

Dos jóvenes acusados de escalar la residencia de la señora Providencia de Cruz, en 83 E. 111 St. comparecieron ante el Juez Greenspan quien remitió el caso ante el Gran Jurado. Son los aprehendidos Antonio Bernardes, de 17 años de edad, domiciliado en 1544 Park Ave. y William Piali, de 21 años con residencia en 68 E. 108 St.

Se dice que los prisioneros forzaron su entrada a la dirección mencionada y robado una máquina de radiotelefonía y joyas valorado todo en $325. Los cacos fueron arrestados poco después por el policía Wallace, del precinto de la calle 104, quien declaró haber encontrado el botín escalado en posesión de los sabuesos.

Piali fué acusado por separado de infringir la Ley Sulivan al encontrársele un instrumento calificado como arma prohibida en su poder. Se le detuvo sin fianza remitiéndose su caso al Gran Jurado.

Delito estatuturio

Fijose fianza de $1000 a George Camacho, que dijo tener 28 años de edad y residir en 1510 Park Ave. y ser chofer de profesión. En el tribunal que preside el licenciado Greenspan se le acusó de un delito estatutorio enviándose copia del auto al Gran Jurado.

Camacho fué arrestado por el agente Gill, del precinto policiaco de la Calle 104 y se le acusa de haber maltratado a una niña de catorce años de edad, cuyo nombre se reserva, en su residencia el día primero del pasado mes de febrero.

Acometimiento y agresión

En el Juzgado de Harlem impúsosele una fianza de $1000 al individuo Manuel Meléndez, de 20 años, con residencia en 1350 Quinta Avenida archivándose el caso ante el Gran Jurado. Acúsasele de acometimiento y agresión.

Charles Duplex, que reside al Este de la calle 119, juró denuncia contra Menéndez porque el día 7 de febrero, mientras se encontraba en la Calle 116 y Quinta Avenida fué acometido y agredido por el demandado quien le propinó una herida en la cara con un arma cortante; hecho contrario a la ley.

DISCOS 25c
Antes 75c.—4 por $1.00
Victor, Columbia, Brunswick.
CASTELLANOS
45 WEST 116th ST.
(Entre Lenox y 5a. Aves.)
Teléfono: UNiversity 4-4933.

ACTOS DE VIOLENCIA REPORTADOS EN SIOUX FALLS, S. D., EN RELACIÓN CON UNA HUELGA

SIOUX FALLS, S. D., marzo 10, (AP)—A pesar de que hubo una tregua de tranquilidad después de haber sido declarada la ley marcial, volvieron a ocurrir actos de violencia en la planta empacadora John Morrell, cuando, de acuerdo con los guardias especiales de la firma referida, un grupo de huelguistas trató de hacer que 18 carros cargados de carnes no pudieran salir de la factoría, poniendo raíles y otras cosas más frente a los mismos.

James C. Mann, jefe de los guardias de la compañía, dijo que un grupo de huelguistas de unos cincuenta, entre ellos una docena de mujeres trataron de detener una locomotora y de sacar de los vagones el cargamento de carnes que llevaban.

Setecientos obreros, miembros de la Unión, abandonaron sus trabajos a las cinco de la mañana de hoy después de haberse declarado la ley marcial.

Protestas

Los trabajadores, protestando de la destitución anticipada de cien empleados de la compañía se han negado a salir de los terrenos de la referida factoría. El sábado último llegaron los obreros y los patronos a un acuerdo y entonces se les permitió que pusieran sus piquetes.

Eugene I. Foster dió orden de que los militares desbandaran a los huelguistas cuando estos salían de los terrenos de dicha planta cantando y dando gritos.

Los guardias de la compañía aseguran que uno de los empleados de la compañía fué detenido por un grupo de piqueteadores cuando éste trataba de entrar a la factoría llevando comida para 150 trabajadores que no se habían declarado en huelga aún. Los piqueteadores amenazaron a dicho empleado con romperle los "faroles al automóvil" si éste insistía en entrar a la planta.

El gobernador Tom. E. Berry dió órdenes de movilización a la Guardia Nacional el pasado sábado al recibir informes del alguacil Melvin L. Sells de que se perderían miles de dólares por parte de la compañía si no se podían cumplir los contratos, ya que los huelguistas estaban evitando que los vagones fueran cargados de carne.

Se ha informado además que parte de la carne se ha dañado como consecuencia de la huelga declarada por los últimos trabajadores ayer. Entonces, un grupo de obreros rodearon una locomotora con diez y ocho vagones cargados de carne para evitar que éstos fueran sacados de la planta.

El gobernador Berry se manifestó sorprendido cuando supo que la Guardia Nacional estaba en los terrenos de la compañía.

El mayor Foster dió sus órdenes después de haber recibido un telegrama del Ayudante General Edwin C. Coffey quien se encuentra en Rapid City en el cual se le indicaba que tomara la dirección del "Distrito militar del Condado de Minnehaha" y que "arrestara a todas las personas que estuvieran inmiscuídas en alguna violencia que ocurriera, que intimidara a trabajadores o que interviniera en alguna forma con el cumplimiento de la ley."

Conversación telefónica

Después de una conversación telefónica entre los oficiales de la Guardia Nacional y el primer magistrado del estado, se ha dicho que éste último sólo tenía en mente que los soldados fueran movilizados pero que no actuaran hasta recibir órdenes para ello.

El mayor Foster dió órdenes de que las unidades de Flandeau, Madison, Yankton, Vermillon y Mitchell regresen a sus respectivos puestos, en la creencia de que el peligro de violencia ha pasado ya en la región afectada por el paro.

"SIEMPRE ME SIENTO MUY BIEN"

FELIZ es la mujer que se siente saludable y con energía TODOS los días. Si los dolores periódicos la hacen sufrir mucho, tome las Tabletas de Lydia E. Pinkham. La joven Sra. Landers, de Anderson, S. C., dice:—"Tenía tales dolores que no podía estar de pie. Sus Tabletas me aliviaron todo el dolor; también mis terribles dolores de cabeza."

Estas Tabletas alivian los dolores periódicos y la incomodidad. Cubiertas de chocolate. De venta en todas las droguerías.

Lydia E. Pinkham's TABLETS

Todo aquello de que la Ciencia tiene verdaderos conocimientos respecto a la elaboración de cigarrillos, se emplea al hacer los CHESTERFIELDS

LIGGETT & MYERS TOBACCO CO.

La industria cigarrillera nunca hubiera llegado a lo que es, de no haber sido por esta maquinaria moderna para cigarrillos . . .

Produce buenos cigarrillos y los fumadores saben que cada cigarrillo es objeto individual de la más cuidadosa inspección.

Se hace difícil creer que sea posible tanta atención al más mínimo detalle, a menos que se observe con ojos propios.

Cuando la picadura para el Chesterfield llega a las máquinas de elaboración, ya han sido los tabacos ligados y entremezclados.

Seguido se cortan las hojas en hebras largas y parejas, al tamaño preciso para que quemen y se fumen bien.

Cada Cigarrillo Chesterfield tiene que ser elaborado a perfección para que pueda ser aprobado por nuestros inspectores.

Hasta que el propio consumidor abre la cajetilla, apenas manos humanas tocan los cigarrillos.

Tabacos suaves y madurados, operarios peritos y la maquinaria moderna más adelantada sirven para hacer del Chesterfield el cigarrillo que es más suave, el cigarrillo que sabe mejor.

© 1935, Liggett & Myers Tobacco Co.

Ayuntamiento de Madrid

LA PRENSA

Entered at the Post Office of New York, N. Y., as second class matter.

Published dailys except Sunday, by LA PRENSA, Inc., of NEW YORK.

JOSE CAMPRUBI, Publisher and Pres.
JOSE M. TORRES-PERONA, Secretary and Assistant Publisher.

Directors: JOSE CAMPRUBI, JOSE M. TORRES-PERONA.
Sub-Director y Secretario.
Oficinas: 245 Canal Street, Nueva York.

PRECIOS DE SUBSCRIPCION

Estados Unidos y posesiones, Argentina, Bolivia, Brasil, Canadá, Chile, Colombia, Costa Rica, Cuba, Ecuador, El Salvador, España, Guatemala, Honduras, Méjico, Nicaragua, Panamá, Paraguay, Perú, Santo Domingo, Uruguay y Venezuela.	3 m.	6 m.	1 año
DIARIO (excepto los domingos)..	$3.00	$5.00	$9.00
SERIE "A" (lunes, miér. y vier.)..	$1.50	$2.75	$5.00
SERIE "B" (martes, jueves y sábados)	$1.50	$2.75	$5.00
SERIE "C" (una vez por semana)			$2.40

PAISES NO COMPRENDIDOS EN LA LISTA ANTERIOR

	3 m.	6 m.	1 año
DIARIO	$5.00	$9.00	$16.00

Para Colegios y Universidades: Por paquetes, 2½ centavos el ejemplar.

Número suelto, 3 centavos.

LA PRENSA está de venta en los principales hoteles, en las estaciones del subterráneo y del elevado, y en 1,500 puestos de periódicos de Nueva York y de otras ciudades de los Estados Unidos.

DIRECCION: 245 CANAL ST.
NEW YORK.
Tel. CAnal 6-1200.

La "Associated Press" solamente está autorizada para la reproducción de los mensajes cablegráficos publicados en este periódico y a ella atribuídos o de todos los que no lo están a otra fuente de información y también a las noticias locales aquí insertadas. Quedan también reservados todos los derechos de reproducción de cualquiera otra información que se publique.

Nueva York, marzo 11 de 1935

LA ANGUSTIA DE CUBA . . .

El 2 de marzo describíamos la situación del presidente Mendieta así: " . . . todo indica ya que se halla poco menos que en la misma posición táctica a que llevaron las oposiciones unidas al general Machado en los últimos meses de su régimen". Y previamos el porvenir inmediato del país en esta forma: " . . . Cuba se halla en vísperas de otra dictadura —tal vez de caracteres aún más sombríos que la de la Machado" . . . El enviado de "The New York Times" —insospechable de alarmismos ahora en Cuba— informaba el sábado: "Mendieta, acorralado por los enemigos del gobierno, ha sobrepasado a Machado en medidas de represión".

Confirmada nuestra lamentable predicción, Cuba aparece ya bajo el peso de una angustia que se hace, de día en día, más ominosa. Y que coloca a los responsables de ella, ahora, bajo una condenación más, mucho más justificada que la que, al caer del poder revelando la verdad de lo que fué su régimen, hubo en la conciencia del mundo entero para el general Machado. Concitó él, en su contra, a la opinión nacional. Su gobierno terminó apoyado sólo en las bayonetas de un ejército al que comprara a fuerza de mercedes ilegítimas, a expensas de la miseria del pueblo. Tuvo, sin embargo, una explicación —no justificación— su obstinación en retener el poder.

Lleváronle a él los votos unánimes de los partidos; y hubo un momento de su régimen en el que, prácticamente, asintió el pueblo entero a su dictadura. Corrompióse ella —como acontece siempre—, desmoralizóse el gobernante, el régimen tornóse inevitablemente en el desastre conocido. Mas bien puede imaginarse en el déspota engreído una perturbación de la visión política impidiéndole percibir el cambio de la opninón nacional, animándole a seguir adelante en la misión que, un día, la patria le confiara incluso salvando los cauces constitucionales. . .

El presidente Mendieta ¿qué explicación dará a la Historia de su actual actitud? No le llamó al poder Cuba, ciertamente, para renovar la tiranía vencida. Llevóle al gobierno una opinión nacional que le pedía paz pública, reorganización económica y, sobre todo, la normalización de las instituciones constitucionales. En vez de ello, de caída en caída, de cesión en cesión, el que fuera caudillo de las libertades cubanas, llega a la insensatez de usar el poder contra la opinión nacional, de sostenerse al amparo de las bayonetas del ejército de Batista . . . ¡Y qué ejército acaudilla ahora Mendieta contra el pueblo! . . . Es el mismo ejército que, bajo Machado, asistió estólidamente a las atrocidades más horrendas, a los crímenes más incalificables de la dictadura que Mendieta —desde Nueva York— denunciara ante el tribunal de la civilización. Y Batista —el verdadero presidente actual— ¿qué otro mérito que el de subalterno del machadismo puede exhibir, como antecedente del omnímodo coronelato que ahora ejerce sobre la República?. . .

Mendieta declaróse, frente al levantamiento nacional, resuelto a resistir indefinidamente. ¿Resistir para qué, por qué, en nombre de qué? Las clases intelectuales, los trabajadores, los funcionarios civiles del estado, le rechazan. ¿Quién reconoce su poder ya? El ejército de Batista; y Washington, por mediación de Mr. Caffery . . . ¿Podrá jamás explicarse esta presente ofuscación insana del que, en nombre de la patria, desde Nueva York, exigiera tan cívicamente el exterminio del machadismo "sólo apoyado —decía Mendieta entonces— por las bayonetas cubanas y la protección de Washington"? . . .

He aquí lo más angustioso del destino de la infortunada Cuba. El poder parece tan letal allí que transforma a sus mejores hombres, deshace las voluntades más fuertes, enturbia las conciencias más limpias. Sobre los escombros de la tiranía derrocada, Mendieta ofreció a su patria paz pública, reconstrucción económica, mantenimiento supremo de la soberanía. Mendieta ha renovado la guerra civil; la economía del país está en pleno desastre; y —¡una vez más! — la soberanía cubana la ejercen el embajador de los Estados Unidos y el militar de turno, encargado de aplastar la protesta del pueblo. . . . ¿Y para sostener ese poder desea el gobierno el gran ciudadano, el caudillo libertador, el patriota irreprochable que siempre fué Mendieta? . . .

Noticias Personales

REGALO la Oración del Camino, a quien envíe dos sellos para franqueo. Sostiene la FE en los corazones y da valor y fuerza moral para triunfar en todos los asuntos de la vida. Carlos Rodríguez. Real 117, Marianao, Cuba.

A TRAVES DE MIS GAFAS

Por ALVARO

Turismo.

El Patronato Nacional de Turismo de mi tierra está de enhorabuena.

Arqueólogos, geólogos, etnógrafos, historiadores y aficionados a la prehistoria van a tomar el camino de Guadalajara—Saelices—Santa María del Espino por docenas de decenas.

Cuevas prehistóricas— de 12,000 años ha—han sido descubiertas en esos alrededores.

Nuestros antepasados eran grandes dibujantes.

Ya conocíamos algo de su arte por lo visto en las cuevas de Altamira.

En la cueva de Santa María del Espino hay relieves y dibujos de mérito, representando animales variados.

Caballos, pájaros, ciervos, búfalos, rinocerontes y toros son parte de la fauna de aquellos tiempos y de los modelos usados por los artistas de la piedra.

¡Hace doce mil años!

Nada sabemos de la Historia de la Península antes del siglo VI antes de la era cristiana.

Algo debe haber pasado durante los cien siglos precedentes.

Lo que prueba una vez más que estamos en la infancia de la civilización.

Hemos tardado 120 siglos en producir un Benlliure...

* * *

Progresando.

En la Edad de piedra se mataba al prójimo de una pedrada.

Gran progreso fué la invención de la honda.

Hoy sabemos matar con mucha más rapidez.

Las tribus se han convertido en naciones, y las hondas en bombas y obuses.

Tanto hemos progresado que la tribu italiana ha anunciado, por boca de su jefe, que puede armar ocho millones de matachines de 18 a 60 años de edad.

Unos cuantos miles de ellos están en camino para asesinar a ciertos abisinios molestos.

Al cabo de 12,000 años seguimos luchando para civilizarnos.

Dentro de otros 12,000 años los historiadores nos tratarán con tanto desprecio como nosotros tratamos a los que vivían en las cuevas de Guadalajara.

Tallaban el pedernal para hacer cuchillos, hachas y flechas.

Dentro de 120 siglos seremos tratados de salvajes y primitivos.

Las gentes no se asesinarán para despojarse de sus bienes y territorios.

Pero serán artistas, como los de Altamira y Guadalajara.

Sólo el Arte es inmortal...

* * *

Londonerías.

London, England, está emocionado.

Un guardia del Banco de Inglaterra ha sido asesinado.

Cuanto mayor la emoción más raro el caso.

Por estos barrios no nos emocionamos fácilmente.

Un atraco a un banco nos deja tan frescos, aunque vivos, como a las víctimas fusiladas, aunque muertas, de la puntería de los pistoleros.

Cuestión de costumbre.

Y de civilización...

* * *

Tradición.

No hay pueblo más apegado a sus tradiciones que el inglés.

Hace ciento cincuenta años, en 1780, Lord Georges Gordon dirigió sus huestes contra los católicos londinenses.

Las riquezas del Banco de Inglaterra atrajeron la codicia de los revoltosos y los empleados del banco se defendieron con coraje.

Llegaron al punto de fundir sus tinteros para hacer balas.

Desde entonces, y por los siglos de los siglos a venir, una guardia del ejército inglés toma posición cada día y cada noche en el Banco atacado y defendido.

Conste que no ha habido tenta-

(Sigue en la quinta página)

NOTAS ESCOLARES

CELEBRO SESION LA ASON. NORTEAMERICANA DE PROF. DE ESPAÑOL, CAP. DE N. Y.

Abierta por su presidente, profesor Barlow, el sábado por la mañana en la Universidad de Columbia, se pasó a discutir diversos asuntos de carácter administrativo, interviniendo varios de sus miembros.

El tesorero del Capítulo informó de los ingresos y desembolsos habidos durante el mes, así como del número de asociados que cuenta actualmente la Asociación de aquí.

Dió cuenta el profesor Martel de que actualmente está iniciando sus ensayos el recientemente formado Orfeón Español, que cuenta con 35 alumnos y aspira a tener 300, para lo cual solicitó la cooperación de los miembros del Capítulo y de las escuelas de la ciudad.

Los profesores Wilkins y Martel trataron de que se invitara a las reuniones a los maestros de español que tienen carácter de substitutos para que aporten su concurso y colaboren al progreso de la enseñanza del español aquí, lo cual fué aceptado.

Informóse a continuación que se habían inaugurado cursos de español en las escuelas preparatorias números 184 de Manhattan y 156 de Brooklyn, lo cual fué visto con agrado.

Conferencia del profesor Fernández

Seguidamente dió su conferencia el profesor don Pedro Villa Fernández, con el tema: "La parte de Asturias en los sucesos de octubre".

Principió manifestando que la situación en Asturias refleja un estado de cosas imposible de reconciliar, y se ocupó de los diversos informes dados sobre los sucesos de octubre.

Expuso que en aquella región no existen los problemas agrario ni autonomista, y profundizando en la historia recordó el denuedo con que lucharon los habitantes de aquella región, para evitar las invasiones primitivas.

Significó el radicalismo y antirreligiosidad de Asturias destacándose los mineros, ya que esta clase de ocupación es terreno fértil para las ideas nuevas y avanzadas, y afirmó que en esta región tienen rienda suelta, nacionales y extranjeros, para propagar sus ideas.

Cuando finalizó la dictadura—continuó—el partido socialista era un partido fuerte y disciplinado, pero se ha inclinado hacia el sindicalismo y el comunismo, razón por la cual en la revuelta pasada reemplazaron a los socialistas y se apoderaron de las fábricas y demás establecimientos.

Terminó explicando en el encerrado la llegada de los mineros a la capital y el apoderamiento de los edificios, y después de manifestar que los curas rehusaban continuar en Asturias, y la Guardia civil permanecía solamente por deber, afirmó que los revoltosos se muestran mucho más arrogantes y decididos ahora que antes de la asonada.

Información Cultural

CONFERENCIA EN LA CASA DE LAS ESPAÑAS HOY

Para la velada semanal de esta noche figura en el programa una conferencia ilustrada por el excelente pintor español Juan E. Mingorance, quien desarrollará el tema: "Un crítico de arte". Esta promete ser sumamente interesante.

Santoral y Cultos

Día 11. Lunes. Santos: Eulogio, Eutimio, Vicente y Ramiro, mártires; Fermín y Constantino, confesores. Santa Aurea, virgen.

Parroquia de la Milagrosa (Católica)
Misas a las 6:30, 7, 8 y 8:30.
Parroquia de la Santa Agonía (Católica)
Misas a las 7:30 y 8 a. m.
Rosario a las 8 p. m.
Parroquia de Santa Teresa de Jesús (Católica)
Misas a las 8 y 9 a. m.
Parroquia de Nuestra Señora de Guadalupe (Católica)
Misas a las 8 y 9 a. m.
Iglesia de Nuestra Señora de la Esperanza, (Católica)
Misas a las 7 y 8:30. Rosario a las 8 p. m.
Iglesia de la Alianza Cristiana y Misionera (Protestante)
Consagración, a las 8 p. m.
Iglesia Apostólica Cristiana. (del Oeste) (Protestante) . Evangelismo, a las 8 p. m.
Primera Iglesia Hispano Americana (Protestante) Club de Damas, a las 8 p. m.

BROOKLYN
Iglesia de San Bernardo (Católica)
Misas a las 8, 9, y 10:30 a. m.
Iglesia de San Pedro (Católica)
Misas a las 10 y 11 a. m.

BRONX
Iglesia Cristiana "Juan 3. 16" (Protestante)
Servicio a las 7:45 p. m.

NEWARK, N. J.,
Iglesia Hispano Portuguesa de San José (católica). Misa a las 7:45 a. m.

La Actualidad en la Prensa Hondureña

POR LA REVISIÓN DEL TRATADO CHAMORRO-BRYAN — LA ESTRECHA VINCULACIÓN MÉJICO-CENTROAMERICANA — LEY DE CONCESIONES HACE FALTA

APOYANDO EL MOVIMIENTO para revisión del tratado Chamorro-Bryan—que en este diario ha venido siendo agitado por un grupo de patriotas istmeños y simpatizadores de esa idea—"El Cronista" de Tegucigalpa expone que no hace mucho tiempo había expresado editorialmente la convicción de que ahora que el presidente Roosevelt ha proclamado y puesto en práctica su teoría del "buen vecino," era factible que se pudiera obtener la revisión del susodicho tratado, sobre todo si se ponían de acuerdo las cancillerías centroamericanas para establar las gestiones necesarias. Extractamos:

"Tal exposición la hicimos, considerándola muy oportuna, por el hecho de estar debatiéndose en Estados Unidos la conveniencia o inconveniencia de llevar a la práctica el Canal de Nicaragua, y crear una necesidad para los países del istmo que se haga la revisión de tal tratado antes de que se tome por la poderosa nación del norte una resolución definitiva sobre dicha obra.

"Aun no está resuelto ese problema, pero tarde o temprano habrá indudablemente de resolverse y no es muy aventurado predecir que la resolución será en el sentido de abrir el canal, pues lo reclaman imperiosamente no sólo las necesidades mercantiles del mundo y especialmente las de EE. UU., sino también las facilidades requeridas para la defensa de ese país y aun del hemisferio occidental contra las siempre temidas agresionel del imperio del sol naciente, ansioso de campos de expansión para su pueblo en el mundo colombino.

"Esa amenaza permanente del vigoroso y admirable imperio amarillo y el convencimiento de que el canal de Panamá será insuficiente en caso de un conflicto bélico para el transporte de la armada y de los ejércitos estadounidenses de uno a otro océano con la celeridad necesaria, decidirán indefectiblemente al gobierno norteamericano a abrir esa nueva vía que tendrá, según han asegurado muchos técnicos, bastantes ventajas sobre la de Panamá, siendo unas de ellas la mayor proximidad a EE. UU. y el refugio seguro que los lagos de Nicaragua pueden dar a las grandes flotas y a las naves averiadas.

"Pero cuando se adopte en firme la resolución de construir dicho canal tal vez ya no esté en el poder Mr. Roosevelt y nuevas normas de política internacional se hayan establecido por sus sucesores. Y por eso decíamos que hay que aprovechar su presencia en el gobierno y su poderosa influencia en el senado, para obtener la revisión del tratado canalero, que lesionó la constitución de Nicaragua y la soberanía e intereses materiales de Honduras, El Salvador y Costa Rica."

* * *

EN TODOS LOS países centroamericanos priva un fuerte sentimiento de amor para el pueblo mejicano y de admiración por sus glorias y su progreso, asienta "El Cronista" de Tegucigalpa. Ligados todos ellos en la antigüedad por la sangre de mayas y toltecas que vinieron a fundar en el istmo centroamericano reinos de elevada cultura, fueron enlazados también en la época de la conquista por la sangre de conquistadores y de indígenas aztecas. Acotamos:

"Hay, pues, entre Centro América y Méjico una estrecha vinculación racial, que ha tenido elocuentes manifestaciones en el curso de la historia.

"Pero más quizás, que la influencia de la sangre, ha operado en el espíritu del pueblo istmeño, para infundirle ese amor y esa admiración por Méjico, el acogimiento benévolo que siempre han encontrado en ese gran país los elementos centroamericanos que han llegado a su territorio ora en busca de la luz que irradia de sus bien organizados centros docentes, ora en busca de paz, después de nuestras guerras fratricidas.

"De las aulas universitarias mejicanas han salido con títulos bien adquiridos, numerosos profesionales de Centro América; muchos ingenieros y militares técnicos han regresado de la escuela militar de Chapultepec; y muchos escritores y pedagogos centroamericanos han recibido en la espléndida tierra de Anahuac el espaldarazo que los ha consagrado como caballeros de tan nobles profesiones.

"La juventud pletórica de aspiraciones ha vivido con la vista puesta en Méjico y, en cuanto ha podido, ha partido hacia allá a nutrirse de su amplia cultura, a posesionarse de sus ideales en marcha, a templar su carácter en la fragua de las conmociones redentoras que agitan el alma azteca, y a formarse distintos y más elevados conceptos para los afanes de la vida.

"Muchos centroamericanos que allá han sido acogidos con cariño, que en Méjico han logrado crearse profesión, prestigios, afectos y medios lícitos de vida, adoptan aquel país como su patria y los que regresan al suelo nativo, se convierten en perpetuos y elogiosos comentaristas de su progreso, de su civilización, de sus orientaciones ideológicas, de sus impulsos renovadores, de sus bellezas y de sus glorias."

* * *

DISCURRIENDO SOBRE LA liberalidad conque se otorgan las concesiones en Honduras, "El Cronista" de aquella capital dice que en las postrimerías de la administración Bertrand se emitió una muy previsora ley de concesiones que tuvo desgraciadamente la duración de las rosas porque poderosos intereses la socavaron. Comenta, en parte:

"La falta de dicha ley se hace notar siempre y especialmente en el período en que se halla reunida la asamblea, que es quien conoce en definitiva de las concesiones otorgadas por el podér ejecutivo y les da carácter de ley.

"Si hubiera normas fijas a qué atenerse, el ejecutivo, ciñéndose a ellas, desecharía de plano muchas solicitudes de franquicias y de dádivas; y si por complacencias especiales accediera a ellas, el congreso no tendría necesidad de estudiar y discutir mucho para improbar los acuerdos respectivos.

"¿Están éstos dentro del marco de la ley? Pues se aprueban. ¿Están fuera de él? Pues se rechazan.

"Y aun los mismos interesados se ahorrarían gastos, trabajos y gestiones con sólo analizar si sus pretensiones podrán ser amparadas por los preceptos legales.

"No existiendo éstos, las solicitudes y las resoluciones quedan al buen juicio y al arbitrio de los particulares y de los funcionarios y, así, según sea para cada cual la situación política que se atraviese, se concede o se niega, se da mucho o se da poco, cometiéndose con frecuencia faltas de equidad y de justicia.

"La prodigalidad con que se han otorgado concesiones en el presente siglo es asombroso y si se sumaran todos los enormes valores dispensados durante él, se vería que si ese total se pudiera hacer efectivo, bastaría para la completa transformación del país o para tener, cuando menos, un banco de la república que fuera uno de los más fuertes de hispanoamérica."

CUENTO DE HOY

EL HERMANO

Por A. HERNANDEZ CATA

(Conclusión)

—Ninguna falta, muchacho... Siéntese... No le he dicho aún que se parece extraordinariamente a un hermano mío que murió hace tiempo. Era menor que yo y también marino. Uno de esos hermanos a quienes el mayor sirve un poco de padre... Al verlo a usted, no sé si sufro o si gozo la ilusión de verlo a él. Y el parecido no está en las facciones, sino en el tipo, en la voz sobre todo; y creo que un poco en el carácter...

—¡Si viera usted la impresión que me ha producido hace un momento verlo de gala bajo la toldilla, al subir!... Me pareció un espectro... ¡Así lo ví a él aquella vez! Yo era teniente y él alférez; yo estaba de servicio; y cuando dejaron desembarcar, lo ví sin presentimiento alguno bajar la escala y alejarse... Al regreso me contó la aventura.... ¡Quién iba a suponerle tan funesta trascendencia! Se separó del grupo de oficiales y se internó en la ciudad, ya puede usted suponer en busca de qué... De lo de siempre, cuando se es joven y se llevan veinte días de abstinencia con la vida activa de a bordo, respirando el aire tónico del mar.

—El, como todos, había leído libros sobre Oriente y sentía la fascinación de lo exótico, de lo misterioso... Su espíritu fino le impidió ir a caer en una de esas casas de vicio cosmopolita..... ¡Ojalá hubiese ido! Pero quiso labrarse por sí solo la aventura, y se metió en un dédalo de callejuelas, dispuesto a buscar, a escoger... Muchos ojos debieron de mirarlo incitadoramente y muchas manos debieron de pretender atraerle; él siguió, siguió hasta los arrabales, hasta una de las últimas casucas de un callejón que iba a morir en la campiña ya arenosa.

Iba a pasos seguros, guiado por esa certidumbre rara que a veces nos hace parecer conocidos de mucho antes, lugares visitados por primera vez. Su mala estrella debía ir delante de él; pero él no la vió.

Allí, en una reja, había una mujer joven y bellísima. El la miró, se acercó a hablarle, le si-

(Sigue en la séptima página)

SOLEMNE APERTURA DE LA EXPOSICIÓN DE OBRAS DE MINGORANCE

El ilustre pintor español fué felicitadísimo al presentar sus trabajos

Un distinguido y numeroso público acudió el sábado, lleno de curiosidad, a contemplar las pinturas y dibujos de Juan E. Mingorance, el gran artista malagueño que tan merecidos laureles ha recogido ya en su patria.

A pesar de que se esperaba contemplar obras de verdadero mérito artístico, dado el renombre de Mingorance, la vista de sus cuadros fué una verdadera revelación para los visitantes que se mostraron admirados de la valentía del colorido, de la inspirada composición, de la naturalidad de las posturas y sobre todo de la maestría del artista en reproducir con el pincel la deslumbradora luz del sol africano y sus contrastes de sombra en los interiores.

Muchas son las obras de verdadero mérito que presentó ayer Mingorance y dificilísimo decidirse por una de ellas ni aún por un grupo. Como obras de detalle y como felicidad de expresión, la numerosa de colección de cabezas de diferentes grupos morunos es una serie de dibujos a cual más interesante, tanto que se hace difícil dejar de mirar uno para admirar el siguiente.

Entre los óleos se destacan "El Esquilador", de realidad asombrosa y exacto colorido; "El Santón Sid Benaisa", la figura más "viva" de la exposición, los "Soldados del Sultán", 'La Esclava' y los "Vendedores de Alfombras de Marrakech", aunque todos los trabajos expuestos demuestran inspiración, exquisito gusto artístico y un manejo casi brujo de los colores.

No hay duda de que la exposición de Mingorance dará mucho ruido en Nueva York.

El artista y su esposa se desvivieron en atender a sus convidados, relatando interesantes detalles de las circunstancias en que se habían pintado los preciosos cuadros, y ofrecieron unas copas de añejos vinos de la patria del artista.

Entre otras personas concurrieron a los salones del Squibb Building: el señor don Antonio de la Cruz Marín, Cónsul General de España en Nueva York, que patrocinaba el acto; don Mariano Angel Silvela y de Tordesillas, cónsul adjunto, el vicecónsul don Pablo de Palacios y Mateos; don José Camprubí, Director Propietario de "LA PRENSA" y la señora de Camprubí, el distinguido periodista español don Aurelio Pego, don Víctor Simón y numerosas damas y caballeros.

Dióse una exhibición de vistas hispanoamericanas

Una interesante exhibición de vistas cinematográficas hispanoamericanas fué dada en el Barbizon-Plaza el viernes, por el distinguido autor y viajero, Mr. Edward Tomlinson, titulada: "Una noche por los países del Caribe", acompañada de interesantes relatos en los cuales goza fama el admirable conferenciante.

Después de hacer una descripción comparativa entre el Caribe y el Mediterráneo, Mr. Tomlinson fué exhibiendo vistas de edificios antiguos y modernos, bellas puestas de sol, selvas, tipos, plantaciones, etc., pertenecientes a Guatemala, Honduras, Costa Rica, Panamá, Colombia, Jamaica, Haití y Cuba.

Donald Richberg acusa a Borah y sus amigos de causar la depresión

(Continuación de la primera página)

dirigiera "está completamente muerta."

Clarence Darrow declaró que cuando se le enviara una invitación para comparecer, entonces haría públicas sus intenciones.

El comité que se está encargando del proyecto de ley sobre la N.R.A. tratará de redactar nuevamente la medida antes de que expire el término de esta agencia de rehabilitación el día 16 de junio próximo.

Un individuo que debe dinero a un sastre, decía ayer a éste:

—Este mes no puedo darle nada a usted.

—Eso mismo me contestó el mes pasado.

—Pues, bien; eso prueba que he cumplido con mi palabra.

Una señora lleva un medallón al cuello con el retrato de su marido, pendiente de una cadena.

Al verlo una amiga suya, le dice:

—¡Qué indigesto debe estar tu marido! ¡Siempre le tienes en la boca del estómago!

Revista de Ciencias

Por el Dr. J. CANTALA

EN LAS FRONTERAS DE LO IMPOSIBLE — UN HOMBRE DESPUES DE MUERTO VOLVIO A LA VIDA — EL CASO DE JOHN PACKERING — MILAGROS DE UN EQUIPO QUIRURGICO

A veces la "Muerte" recibe una derrota pasajera y huye víctima de los recursos que tiene la ciencia. No es que el hombre con sus adelantos esté cerca de conquistar los misterios de la Parca, sino que la Naturaleza se ríe de nuestros esfuerzos y de vez en cuando nos deja ver un fenómeno que nosotros calificamos de resurrección. Y por este motivo de tarde en tarde las crónicas científicas nos hablan de cuerpos resucitados y de buena fe nosotros nos vemos ya casi en el terreno triunfante sobre la Muerte.

Ambición infinitesimal de átomos biológicos. En la inmensidad del Cosmos nuestras ambiciones tienen menos importancia que el helio que adorna la corona del Sol o que la formación de un huevo dentro de la cloaca de la gallina.

Pero a veces hay seres que traspasan las fronteras de la vida. Uno de estos "viajeros" es John Peckering, jardinero de profesión y "ex-enfermo" de un famoso hospital en Birmingham (Inglaterra).

Peckering ha permanecido muerto durante un cierto período de tiempo y gracias a los recursos de un hábil cirujano ha sido resucitado. No se trata de un caso de magia o de fenómenos de sugestión, sino de una "resurrección" perfectamente comprobada y comentada en las páginas de la revista "The British Medical Journal".

Un cirujano inglés, el doctor Percival Mills, operaba a este enfermo de una delicada intervención abdominal. Una lesión en los intestinos hacía necesaria tal maniobra quirúrgica. La operación seguía su curso normal y el abdomen de John Peckering estaba abierto según dicta la técnica de los maestros. A los treinta minutos justos los médicos notaron que el corazón del enfermo había dejado de latir. La operación había sido fatal y al enfermo ya se le podía considerar como cadáver. Y la sangre fría del cirujano luchó en contra del accidente. De los detalles de esta lucha sacamos una "hisoria heroica" que duró un corto tiempo, pero cuya intensidad es digna de un titán. He aquí algunos puntos:

30 minutos: La respiración y los latidos del corazón han cesado. Iniciamos la respiración artificial.

31 minutos: No hay pulso. Introduzco la mano en el campo operatorio hasta llegar al diafragma. Toco el corazón que no es nada más que un músculo inmóvil y muerto. Inició un masaje suave sobre este órgano.

34 minutos: Inyección de adrenalina. Siguen a ésta otras inyecciones de estricnina y coramina. Continuó dando masaje al corazón. Mi ayudante aplica sobre este órgano una inyección de adrenalina. No vemos reacción alguna.

35 minutos: Cinco minutos de inercia completa. No hay señales de vida. Por fin mi mano en contínuo masaje siente un movimiento raro como si el corazón se revolviera contra sí mismo. Pasa un corto tiempo y siento ligeros latidos. Mi ayudante siente un pulso débil en las arterias del brazo. El corazón ha empezado a latir. Ochenta . . . noventa . . . cien. . . ciento veinte pulsaciones por minuto. El enfermo respira . . . Se nota la vida en la cavidad abdominal abierta. El enfermo se ha salvado . . .

John Packering ha permanecido durante algún tiempo "en el otro mundo". Como es lógico ha sido interrogado y ha dicho lo que cualquier mortal pueda decir al verse al lado de la 'inmortalidad'. Nada consciente se ha registrado en su cerebro. Quizá en la "subconsciencia" algo habrá quedado escrito y en unos años más se revelará al exterior y podamos saber detalles de tan fantástico viaje.

El "team" quirúrgico capitaneado por el doctor Mills fué protagonista de una epopeya para que la escriba Homero. Minutos de ansiedad. En este corto tiempo han vencido a la muerte y dentro de unos cuantos años otro caso parecido será comentado como fenómeno exótico. Mientras tanto la gente se muere y luchar por la resurrección es intentar que la Tierra se pare en su camino y suprimir la fuerza de la gravedad.

Y tal es el caso acontecido en un famoso Hospital de Birmingham.

EL GOBIERNO DE LA HABANA PROCEDE RÁPIDAMENTE; DECLARACIÓN DE MENDIETA

(Continuación de la primera página)

rieron anoche en los tiroteos aislados iniciados por tiradores furtivos y en el asalto a la décima estación de policía en el puente de Miramar, suburbio de El Vedado.

El fuego de la policía y de los soldados frustró el ataque mientras que los proyectores de las fortalezas de la Habana alumbraban los techos de las casas en un radio de cuarenta manzanas, que se hallaban en la obscuridad por haberse cortado uno de los circuitos del alumbrado público.

Se han hecho arrestos en gran escala, pues el gobierno ha procedido sin pérdida de tiempo al hacer uso de sus poderes dictatoriales. Más de doscientas personas fueron detenidas en La Habana, incluyendo dos líderes de los auténticos, Salvador Massip, ex embajador de Cuba en Méjico, y Emilio Portel Vila, delegado de Cuba a la Conferencia Pan Americana de Montevideo.

Un centenar de personas fué detenido en Santiago cuando los empleados de tranvías y autobuses se unieron a la huelga. Se espera que mañana, sin embargo, otros sindicatos obreros vayan al paro.

En Cienfuegos, que se halla bajo el control de las autoridades militares, hubo también muchas detenciones y se suspendió la publicación del periódico "La Correspondencia."

Cuatro personas resultaron heridas al explotar una bomba lanzada contra un autobús cerca de la Universidad. Un mensajero quedó herido con otra explosión fuera del Radio de la Prensa. El cuidado de los heridos se hace muy difícil porque los médicos y enfermeras de las clínicas privadas se han unido a la huelga que afecta a los diez hospitales, dejando sólo un personal muy reducido y apenas suficiente para lo más apremiante.

La declaración del estado de sitio vino inmediatamente después de suspenderse totalmente la constitución estableciéndose un gobierno de emergencia que actúa casi como una dictadura militar. Las reservas del ejército, la policía y los bomberos, lo mismo que todos los civiles que se hallan bajo el presupuesto militar, han sido llamadas y puestas a disposición de los seis gobernadores militares de las provincias.

La pena de muerte ha sido impuesta de nuevo, y será aplicada a discreción del Presidente Mendieta, que sólo reteniendo el consejo de estado y el gabinete como gobierno de emergencia deja de ser dictador absoluto.

Además del fuerte apoyo del coronel Fulgencia Batista el coronel Mendieta tuvo hoy el del partido marianista, dirigido por don Miguel Mariano Gómez, ex alcalde de La Habana.

Mendieta también busca el apoyo de los menocalistas, facción conservadora como los marianistas y espera formar una comisión de líderes políticos para hacer frente a los elementos radicales que apoyan la huelga.

Todos los partidos proponen un gobierno libre de partidismos, proposición presentada por una comisión técnica de los profesores de la universidad de la Habana, pero se cree que el partido nacionalista de Mendieta y Batista no la aceptará.

Aunque la policía no ha revelado cifras exactas, se calcula que por lo menos mil personas han sido detenidas en la isla durante los dos últimos días. Muchas de éstas han sido puestas en libertad, pero los líderes de la oposición se hallan ocultos, pues se han expedido centenares de órdenes de arresto.

En espera de que se repitan los sucesos de anoche todo el mundo ha preferido permanecer en su casa y las calles están prácticamente desiertas.

Las fuerzas del gobierno luchan con los rebeldes griegos en Struma

(Continuación de la primera página)

tralladoras de los rebeldes ya evacuados por orden del general Demetrius Kaamnos, líder rebelde considerado como uno de los mejores estrategas de Grecia.

Los rebeldes se habían retirado a posiciones fuertemente atrincheradas donde se preparan a resistir todos los ataques del gobierno, ataques que pueden dominar con el fuego de sus ametralladoras.

Esta estratagema hizo que las operaciones se suspendieran temporalmente, pues el general Kondylis, jefes de las fuerzas del gobierno, ha pedido refuerzos para lanzar una ofensiva constante contra los rebeldes, que se sostienen tenazmente.

MUSICA HISPANA
Métodos de solfeo, piano y guitarra. Cuerdas y accesorios para instrumentos.
JAIME V. LAGO
Libros, diarios y revistas.
100 Lenox Ave., esquina 115.
Abierto hasta 11 p. m.

Ayuntamiento de Madrid

PARA LAS DAMAS

Por BEATRIZ SANDOVAL

Conocimientos Útiles

El lustre de un sobretodo

El lustre de un sobretodo se ...a fácilmente, procediendo así: ...ese una mezcla de:

Agua . . . . . 250 gramos
Amoníaco líquido 25 gramos

Con un cepillo de cerdas du... preferible uno para uñas— ...ado en este líquido, cepíllese ...temente a contrapelo, las par... del sobretodo que tienen bri... Esto deberá hacerse sobre una ... En seguida se moja un ...o limpio en el líquido, y se ... sobre las partes brillantes, ...chando después con plancha ...ente, de modo que no necesi... ...cer mucha presión, y en cam... salga mucha vapor.

Las partes demasiado lustrosas ... excesivo desgaste, se limpian ...ndoles a contrapelo, con mu... cuidado y lentitud, un trozo ... piedra pómez.

La limpieza de los mosaicos

Los mosaicos quedarán muy ...pios si se los frota con los ...os del café. Para esto se jun... esos restos en un tacho, y ...ndo hay una cantidad sufi...te, se utilizan restregando con ... el piso.

Una vez hecha esta limpieza se ...uaga el piso con agua fría y ..., y los mosaicos quedarán re...entes, sin gasto alguno.

Charlas de Belleza

Para adelgazar

El mejor método para adelga... consiste en beber un vaso de ...a caliente en ayunas. No be... líquido alguno en las comidas, ...rando hacer la digestión para ...erirlo. Abstenerse de sopas es...s, dulces, manteca, fiambres ...pasteles, dando preferencia al ... sin azúcar entre las bebidas. ... este modo no hay temor de ...gordar.

Para detener la caída de las cejas

Las cejas suelen caerse por de...ldad capilar, cuando no hay ...a causa interna grave, tal co... una enfermedad, etc.

En el primer caso bastará la...rselas diariamente con agua bo...ada tibia y jabón de azufre.

Para fortificarlas, por las no...es se les aplica con un cepillito ...a mezcla de:

Aceite de ricino . . 35 gramos
Alcohol de lavanda 5 "

Opiniones de personas entendidas

Cuando se pierden los metales ... la punta de los cordones de ... zapatos, se untan éstos con ...cilago.

A Través de mis Gafas

(Continuación de la cuarta página)

...a de atraco contra el inexpug...ble banco.

Un guardia ha sido asesinado y ...es todo.

Londres aumentará la guardia, ... si acaso.

Cada soldado recibe una propi... secular de un chelín.

El oficial de guardia recibía ...a libra esterlina, pero los tiem... son malos y ahora ya no re... más que una cena lujosa, ...s vinos de la casa.

Hay botellas de Jerez en las ...as del banco que deben ser ...idas de rodillas y con ca...ta...

* * *

Otras tradiciones.

Por estos barrios no tenemos ...ñas ni añejas tradiciones.

Pero las creamos.

Hacemos como el mariscal na...ónico Lefébvre: "Nosotros ...os los antepasados."

Una de las tradiciones que pa...en mejor arraigadas es la de ...ofrecer los millones de las chi...casaderas a "algún saldo es...ioso de casa ducal", como di... la Anita de "La Sombra del ...dre", de Martínez Sierra, que ...proclama "sana como el agua y ...uzas para apedrear."

El éxito de los Midvanis geór...os, pero no virgilianos ni agri...ores, excitó hasta tal punto ...s apetitos desordenados de cier... "Romanoff" de guardarropía ... Mrs. Wilma Gould ha compa...ido ante los tribunales, para ... una lección merecida a ese ...ero que quiere explotar res...ables tradiciones locales.

Ese ex sastre del este neoyor...no no es ni "Romanoff" ni es...ioso.

Acabará como el famoso "Count ...gory", ex mozo de cuadra de ...petables caballerizas austria...

Murió miserablemente en un ...sidio alemán...

...QUIERA juvenil ESBELTEZ con este MODERNO Y científico procedimiento

LIBRESE DE SU GORDURA

La Prescripción O. B. C. T. de Kulen ha ayudado a reducir a miles de personas, sin debilitarse, dietas o pesados ejercicios. Provisión ... días 21. Devolvemos dinero si no queda satisfecho

GRAY'S DRUG STORE
Broadway y 43rd St.
Atendemos órdenes por correo.

PATRÓN DEL DÍA

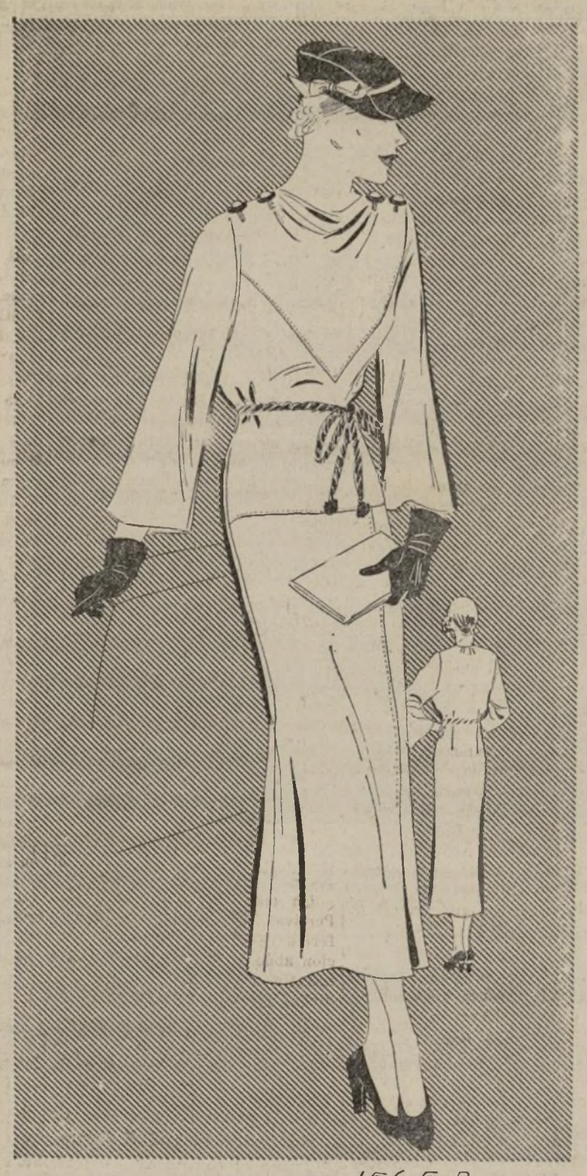

1565-B

PREDOMINA LA SENCILLEZ EN LOS VESTIDOS DE MATRONA

1565-B.—Cualquier dama, cuyo presupuesto sea limitado le encantará este modelo que simula dos piezas y tiene un escote tan suave y sentador.

Con un traje como este se puede asistir a fiestas de "bridge" y a comidas, sin necesidad de tener que cambiarse. Las líneas clásicas de este lo hacen adaptable a cualquier ambiente.

Para la confección de esta creación se apropian las siguientes telas; Matelasses, materiales rugosos, tafeta, lana fina, tejidos sintéticos, y los nuevos materiales de algodón inarrugables.

El color azul marino siempre luce bonito en la primavera, así como también el "beige" y castaño. Se llevará mucho el gris, particularmente adornado con material de color carne, coral, jacinto o purpúrea.

Tanto los cintos, como las bandas y cordones tendrán gran importancia en los modelos de esta próxima estación. Con los accesorios correspondientes este vestido se adaptará a distintas transformaciones.

La confección de este diseño es sumamente fácil. Cualquier aprendiza podrá ejecutarlo sin ninguna dificultad.

Se puede conseguir este patrón en los tamaños 32, 34, 36, 38, 40, 42, 44 y 46. Para el tamaño 34 se necesitan 3¾ yardas de material de 39 pulgadas de ancho.

El costo de este patrón es de 20c. Solamente en los tamaños especificados.

Al ordenar cualquiera de estos patrónes, sírvanse dar claramente la medida exacta que se desea.

POR LOS TEATROS

EN EL METROPOLITAN

Pocas veces se ve una cosa más preciosa, más exquisita que la representación de "Peleas et Melisande" por el elenco que ha venido cantándolo en el Metropolitan durante los últimos cuatro años, sin que haya sufrido variación más que en los personajes secundarios, si es que puede llamarse secundario alguno de los que figuran en esta ópera, maravilloso producto de los genios combinados de Maeterlink y Debussy, dos filósofos subjetivistas, el uno en música y el otro en literatura.

Lucrezia Bori, esa gran artista española, exponente de lo delicado, de lo exquisito y de lo fino con vena heroica, parece descubrir nuevos matices de sentimiento y nuevos resortes de interpretación cada vez que repite este papel de Melisande. Como una mariposa blanca espantada revolotea de mata en mata, como una llama blanca agitada por el viento, como un sueño de luna impalpable e irreal, así pasa Melisande por la escena, como si flotara a través de la vida en un flúido hipnótico.

Le hacen juego insuperable, como Peleas, la figura esbelta y poética del tenor canadiense Johnson, de gesto romántico, y como Golaud, la grave, mórbida y celosa figura del bajo de voz aterciopelada y sonora, Ezio Pinza.

Leon Rothier es un perfecto símbolo de la senectud caritativa en el papel de Arkel, e Ina Bourskaya da la nota inmediata de lo que será la vida de la jovencita en el lóbrego castillo, en su canto triste con dejos gregorianos de la lectura de la carta. Ellen Dalossy hizo el papel del pequeño Yniold extraordinariamente bien.

Y mientras la tragedia, parca en acción y de intensidad psicológica, se desenvuelve en el escenario, la orquesta dirigida por el maestro Hasselmans interpretaba admirablemente la música delicada y misteriosa de Debussy.

LA NUEVA COMPAÑIA LLEGO AL CAMPOAMOR

La suspensión del espectáculo escénico en el Teatro Campoamor, que hubo de efectuarse esta semana, terminará el próximo viernes 15 del actual, ya que la nueva compañía que esperaba Marcial Flores procedente de Méjico, llegó ayer, y está lista a principiar sus labores en la fecha mencionada. Fernando Luis presentará a Marcos Dávalos, su compañía y su orquesta típica mejicana. El conjunto está formado por doce profesores, con la innovación de una marimba y otros instrumentos exóticos; dos parejas de baile "Don Rafael y Nona" y "Los Rocha"; "Julieta", bailarina española,; José Barcellona, el barítono romántico; la señorita Diana, cantante y el popular "Don Chano", que según se dice es un formidable "peladito" (tipo popular de Méjico) con una gracia que hace reir al más sobrio. De la exhibición que los mismos hicieron ayer se espera que no sólo concurrirá toda la colonia mejicana radicada en ésta sino también la colonia hispana en general, ya que hay para todos los gustos, desde el "jarabe" hasta la rumba, y desde la machicha hasta la clásica jota.

Sin temor a exagerar podemos decir que el nuevo conjunto será bien recibido por lo completo de su actuación. En la pantalla se llevará la superproducción mejicana donde Ramón Pereda y Gloria Morel tienen a su cargo los papeles de más importancia y que lleva el nombre de "Payasadas de la Vida". Este film está considerado como de lo mejor que se ha hecho en el presente año. Con la

(Sigue en la octava página)

Notas de Sociedad

Don Manuel Trucco, embajador de Chile en los Estados Unidos, con su salud ya completamente restablecida, regresará de Florida para reanudar sus labores en la embajada en Washington el 17 de marzo. El señor embajador ha estado ausente en el sur cerca de un mes, acompañado de su familia.

* * *

El activo consejero de la embajada de Chile en Washington, don Benjamín Cohen, viajero incansable, se encuentra nuevamente en Nueva York. Vino de Washington el viernes para recibir a los miembros de la misión pedagógica de su país, y permanecerá en la metrópoli unos diez días por asuntos relacionados con la misión financiera chilena que llegó el 26 de febrero.

* * *

En la residencia de don Jorge Wiswald y su esposa se celebró el sábado una fiesta familiar con el fin de despedir al doctor don Luis del Llano, distinguido médico puertorriqueño que cursó sus estudios en la Universidad de Barcelona.

El doctor del Llano salió el sábado último para Puerto Rico, donde piensa permanecer algún tiempo para atender a importantes asuntos familiares y una vez cumplida su misión en la isla regresará a la capital catalana para seguir ejerciendo su profesión.

* * *

El doctor don Francisco López Ureña, de Madrid, se embarcó el sábado, de regreso a su patria, en el vapor "París", después de una extensa excursión que le llevó hasta las Islas Filipinas.

* * *

Para dictar dos conferencias sobre la situación actual de su país, ante el Unitarian Fellowship for Social Justice en el Passenger Club, salió ayer para Boston el distinguido periodista mejicano don José M. Bejarano, que se propone regresar mañana a esta ciudad.

* * *

Con toda felicidad ha dado a luz una hermosa niña la señora Catalina Paces, esposa de don Germán Pabón. El alumbramiento tuvo lugar en el New York Hospital, donde madre e hija se encuentran muy bien y reciben muchas felicitaciones de sus amistades.

TIENEN QUE SER BELLAS, SALUDABLES Y ARTISTAS DE VERDAD LAS "ROKETTES"

Por MARIANO VIAMONTE FERNANDEZ

Treinta y seis pares de torneadas pantorrillas, unas veces enfundadas en la media de seda negra; otras, en la malla tupida, y las más al natural, suben y bajan rítmicamente al compás de los acordes de una marcha, un vals o un one-step, marcando con absoluta precisión los pasos de un movimiento envolvente, desenvolvente, angular o curvo, o los complicados florilegios militares. Treinta y seis cimbreantes caderas coadyuvan a que el baile sea perfecto e indistintamente a la derecha o a la izquierda se mecen con el tronco del cuerpo mientras la pierna se levanta hasta la altura de los ojos, o si muy necesario taconea dos o tres compases para darse un descanso y luego volver a ascender o bajar en el ritmo de la danza. Treinta y seis caritas pizpiretas, todas jóvenes, maquillanas, con los ojos negros, azules, verdes y garzos rimelados, sonríen afablemente, mientras cinco mil almas rinden tributo a la maestría del grupo en un aplauso nutrido, que se sucede función a función, número a número: son las "Rokettes", el cuerpo de baile más perfecto del mundo, que actúa en el Radio City Music Hall de la ciudad de los rascacielos, la babel de acero llamada Nueva York.

Reglamentado al mínimo, con sólo dos objetivos por delante, el de trabajar en grupo sin que nadie sobresalga, y el de agradar al público dándole en el trabajo no sólo la belleza plástica de la divina forma femenil, sino parte de lo intangible teniendo placer en agradar cumpliendo con el deber, el grupo de las Rokettes ofrece un conjunto agradable, del que el público no cansa, a pesar de que iniciado en el viejo Teatro Roxy, bajo el nombre de Roxyettes, hace más de ocho años han seguido —con el cambio lógico en el personal que paulatinamente va terminando por casamiento, nueva profesión, etc.—en su carrera ascendente, siendo el número de fuerza del Music Hall ahora, como lo fueron en el otro teatro antes.

Gene Snyder es su director. Snyder es un joven afable que se ofrece incondicionalmente a saciar la curiosidad del reportero. Le hago algunas preguntas generales y algunas un tanto más indiscretas, y sonrió. "No crea usted—me dice—, aquí lo que menos tenemos son reglamentos, salvo aquellos que tienden al bien colectivo y a conservar a las "girls" en un perfecto estado de salud; pero no crea que exigimos prescripciones dietarias o que obligamos a que las muchachas se priven de golosinas que puedan engruesarlas."

Las Rokettes en su mayoría son jovencitas de 18 a 20 años de edad, unas recién salidas de las aulas, otras de los suburbios, de las villas pequeñas, atraídas por las luces, la fanfarria y el oropel del Teatro. Su vida escolástica sigue un tanto al ingresar en este cuerpo de baile: horas especiales para dormir, alimentación, trabajos, deseo de adelantar; un ideal quizás en el fondo de todo más que la necesidad de trabajar para vivir.

La aplicación de treinta y seis unidades en vez de treinta y dos tiene un objeto: que en caso de divisibilidad por ser correlativos del número nueve, se pueden hacer grupos pares o nones según lo requiera la presentación. Es decir, que se pueden tener cuatro grupos de nueve, éstos en formaciones militares se descomponen en dos filas de cuatro y un oficial; y en el conjunto vuelven a ser nueve filas de cuatro. Y con la facilidad numérica, se logran los más variados efectos en el mayor número de grupos. Como nadie sobresale ni hay el deseo de que nadie lo haga, los jefes de línea pueden indistintamente ser cualquiera de las chicas, o cualquiera de ellas ser jefe; por eso todas y cada una tienen que saber su rutina a la perfección.

La señora de Briones demuestra un avión

La intrépida aviadora ecuatoriana Hermelinda Briones ha sido designada por el '99 Club", de aviadoras americanas, para hacer demostraciones del aparato "Taylor Cub" que ha sido puesto en exhibición en el salón principal del hotel "New Yorker."

La señora de Briones atenderá a cualquier pregunta de aviación en relación con dicho avión entre 7 P. M. y doce de la noche en dicho hotel.

El "99 Club" está haciendo una campaña para difundir conocimientos de aviación mediante estas demostraciones.

LAS "ROKETTES", LINDAS Y DIESTRAS

Un grupo de encantadoras "Rokettes," el famoso "ballet" del "Radio City Music Hall," en una de sus características interpretaciones.

SECCION DE RADIO

Sintonizaciones preferentes hoy

CONCIERTO
7.30 a 7.45 A. M.—WJZ

HORA MUSICAL
9.40 a 10.30 A. M.—WNYC

BANDA DE LA ARMADA
11.00 A.M. a 12.00 M.—WEAF

BORICUA Y SU GRUPO
12.30 a 12.45 P. M.—WARD
Dirigido por A. López y con los cantantes "Boricua" y Pascual interpretará:

Amor de ciego
Ten piedad y "Penas ocultas"

BANDA DE CONCIERTO
1.30 a 2.15 P. M.—WNYC

CUARTETO CLASICO
2.00 a 2.45 P. M.—WJZ

CUARTETO DE CUERDAS
2.30 a 3.00 P. M.—WNYC

PROGRAMA MUSICAL
3.30 a 4.00 P. M.—WINS

BANDA DE INFANTERIA
4.30 a 5.00 P. M.—WINS

SEXTETO DELICIAS
4.30 a 5.00 P. M.—WBBC
Dirigido por Rosendo Acosta y Bruno Galán:

Tema: Adelina
Recuerdo triste
"Ten piedad" y Carmelita

SINFONICA MUNICIPAL
5.30 a 6.00 P. M.—WNYC

ORQUESTA XAVIER CUGAT
6.03 a 6.15 P. M.—WEAF

BANDA DEL EJERCITO
6.05 a 6.28 P. M.—WJZ

CORINA MURA Y ORQUESTA
7.45 a 8.00 P. M.—WOR
Cantante española.

CONCIERTO DE DETROIT
8.30 a 9.00 P. M.—WOR
Programa especial por orquesta y tenor de ópera.

CANTANTE-MUSICALES
8.30 a 9.00 P. M.—WEAF

CONJUNTO DE CONCIERTO
8.30 a 9.00 P. M.—WABC

LUCRECIA BORI Y ORQ.
9.00 a 9.30 P. M.—WABC
Esta estrella de la ópera, reconocida como la cantante lírica más destacada de América, ofrece para esta noche, acompañada por la orquesta Kostelanetz:

"Elegie" ..... Massenet
Gavotte from "Mignon" ..... Thomas
From the Land of the Sky-Blue Water
At Dawning

Varias selecciones ejecutará además la orquesta.

FATHER COUGHLIN
10.15 a 10.45 P. M.—WJZ
Réplica al general Johnson.

CONCIERTO DE CHOPIN
10.45 a 11.00 P. M.—WJZ

Berceuse ..... Chopin
Etude in G Flat ..... Chopin
Two Viennese Dances

EL TOREADOR
10.45 a 11.00 P. M.—WBNX
12.00 P.M. a 12.15 A.M.—WBNX

HORA DE OPERA
11.00 a 12.00 P. M.—WHOM

Alberto de Lima dió un lucido festival social

Se aproximaban las cuatro de la madrugada de ayer, cuando se daba por terminado el lucido festival organizado por el destacado artista peruano Alberto de Lima, para inauguración de su salón-estudio, al cual asistió un numeroso círculo de sus amistades.

A las nueve de la noche se hallaba el amplio y cómodo salón ocupado por bastante número de parejas que danzaban a los acordes de la orquesta seleccionada. Iniciado el acto de variedades a la medianoche, fueron desfilando por el escenario "La Petenera", bailarina; Madama Androva, cantante de ópera, acompañándose al piano, y la pareja "Los de Lima", con tangos, carioca y baile modernista, siendo muy bien recibidos.

Seguidamente Alberto de Lima dió una notable demostración de tango a los concurrentes, primeramente oral y después práctica, acompañado por Anita de Lima, que resultó una novedad. Invitados los presentes a seguir los pasos enseñados se lanzaron las parejas al salón y, corregidos con su acreditado humorismo por de Lima, terminaron bailándole comendablemente, quedando satisfechos de la lección.

Los cantantes y guitarristas Cornejo y Cáceres ofrecieron varios números, así como los artistas del Café Internacional que hicieron acto de presencia. El señor de Lima anunció que proyectaba continuar estos festivales, y solicitó la cooperación de los presentes para alcanzar el éxito.

Entre éstos se hallaban: el cónsul general del Perú, don Alberto Pardo de Zela; el vicecónsul don Oscar de Freire con su gentil esposa, los cancilleres señor Oscar Lavalle y Ricardo Goitizono y otras conocidas personas.

LA PRENSA con sólo una indicación de la voluntad de sus lectores, puede ser colocada para la venta en cualquier quiosco de Nueva York o en cualquier quiosco de los Estados Unidos. Notifiquen al Departamento de Circulación.

NOTA. Las emisoras se reservan el derecho de cambiar los programas a última hora sin previo aviso.

PROGRAMAS DE INTERES ANUNCIADOS PARA MAÑANA MARTES

11.30 a. m.—Banda de la Marina, WJZ
1.30 p. m.—Orquesta de Cleveland, WEAF
2.45 p. m. — José Alvarez, WMCA
3.30 p. m.—Folklore mejicano, WHOM
6.15 p. m. — Los Mosqueteros, WLWL
9.00 p. m.—Quintana y Ortiz, WBNX
10.00 p. m.—Opereta, WEAF
10.45 p. m. — "El Toreador", WBNX

Emisoras de Onda Corta

BARRANQUILLA, Colombia
6147 K.—HJIABB, 46.53 M.
11.30 a. m. a 1.00 p. m.
5.00 a 10.00 p. m.

BUENOS AIRES, Argentina
10328 K.—LSX—29 M.
9.00 a 11.00 p. m.

CARACAS, Venezuela
6112 K.—YV2RC—49 M.
6.30 a 9.00 p. m.

CIUDAD DE MEJICO
5965 K.—XEBT—50.29 M.
7.00 p. m. a 1.00 a. m.

CIUDAD DEL VATICANO
5970 K.—HVJ—50.26 M.
2.00 a 2.15 p. m.

GUATEMALA
5950 K.—TGX—50.5 M.
8.00 a 12.00 p. m.

HABANA, Cuba
6010 K.—COC—49.9 M.
11.00 a. m. a 12.00 m.
4.00 a 7.00 p. m.

9674 K.—COH—31 M. (Del Vedado)
10.00 a 11.00 a. m.
5.00 a 6.00, 9.00 a 10.00 p. m.

LA PAZ, Bolivia
1511 K.—CP5—19.43 M.
5.00 a 10.00 p. m.

LIMA, Perú
5820 K.—OAIAD—51.90 M.
9.00 a 11.00 p. m.

MADRID, España
9868 K.—EAQ—30 M.
5.30 a 7.00 p. m.

MEDELLIN, Colombia
5860 K.—HJ1ABE—51.20 M.
7.00 a 11.00 p. m.

QUITO, Ecuador
5700 K.—HCK—52.65 M.
8.00 a 11.00 p. m.

RADIO COLONIAL, París
11940 K.—FYA—25.25 M.
11.15 a 2.15 p. m.
3.00 a 6.00 p. m.

RIO JANEIRO, Brasil
9500 K.—PRF5—31.55 M.
5.00 a 7.00 p. m.

ROMA, Italia
9780 K.—12RO—30.67 M.
2.30 a 5.00 ó 6.00 p. m.

SAN JOSE, Costa Rica
6660 K.—"La Voz del Trópico"—45 M.
7.00 a 10.00 p. m.

STO. DOMINGO, Rep. Dominicana
6000 K.—HIX—50 M.
4.00 a 5.00 y 7.00 a 11.00 p. m.

SCHENECTADY, N. Y.
9530 K.—W2XAF—31.48 M.
8.00 a 8.30 p. m.

ZEEZEN, Alemania
6020 K.—DJC—49.83 M.
12.00 m. a 4.30 p. m.
5.30 a 10.30 p. m.

La ciencia estudia la "retrogresión de un hombre hacia el mono"

(Continuación de la primera página)

en las funciones de las glándulas pituitarias y tiroides. Para resolver el problema, los científicos que intervendrán en el asunto usarán los rayos X, el sistema de prueba por metabolismo, el examen de la sangre y del flúido espinal.

—Tengo esperanzas de que lleguemos a suspender la continuación del desorden glandular que afecta a Mr. Bocklet —continuó diciendo el doctor Nolan—. Y si es que no damos con la causa de la enfermedad ni con el método para evitar que siga en progreso, la muerte del paciente será lenta y dolorosa al mismo tiempo.

Este caso ha interesado grandemente a un crecido número de facultativos. Bocklet tiene ahora unos cinco pies de altura, esto es, ha perdido cuatro pulgadas en el término de un año. Su cráneo ha crecido en una forma considerable durante este término.

Conciertos gratuitos para hoy aquí

Banda de conciertos de Manhattan. Educational Alliance. 197 East Broadway. A las ocho de la noche.

Orquesta de baile Knickerbocker. Cuartel del Regimiento No. 71. Calle 34 y Park Ave. A la una y media de la tarde.

Trío de cuerdas de Brooklyn. Y. M. C. A. Carlton Ave., Brooklyn. A las ocho y media de la noche.

Resumen general Radiofónico

660 K.—WEAF—454 M.
6.45 A. M.—Gimnásticas.
7.45 A. M.—Matutinas.
10.00 A. M.—Amenidades.
11.00 A. M.—BANDA DE LA ARMADA
12.00 M.—Variedades.
2.30 P. M.—Amenidades.
5.30 P. M.—Música y aventuras
6.02 P. M.—ORQUESTA CUGAT.
6.15 P. M.—Amenidades.
8.00 P. M.—Recital.
8.30 P. M.—Orquesta y cantantes.
10.30 P. M.—Foro del radio.
11.00 P. M.—Amenidades.

710 K.—WOR—422 M.
6.45 A. M.—Clase de gimnasia.
7.30 A. M.—Variedades.
10.00 A. M.—Alimentación sana.
11.00 A. M.—Variedades.
1.00 P. M.—Amenidades.
4.30 P. M.—Amenidades.
6.00 P. M.—Tío Don.
6.30 P. M.—Variedades.
7.45 P. M.—CORINA MURA.
8.00 P. M.—Cuadro dramático.
8.30 P. M.—CONJUNTO DE CONCIERTO.
9.00 P. M.—El cuento de la bruja.
9.30 P. M.—Variedades.
11.15 P. M.—Rayos de Luna.

760 K.—WJZ—394 M.
7.30 A. M.—CONCIERTO.
7.45 A. M.—Musicales.
10.30 A. M.—Programa infantil.
10.45 A. M.—Noticias "Press radio".
10.50 A. M.—Variedades.
12.30 P. M.—La hacienda y el hogar.
1.30 P. M.—Recital.
2.00 P. M.—Cuarteto clásico.
2.45 P. M.—Musicales.
3.00 P. M.—Dramáticas.
4.15 P. M.—Variedades.
5.30 P. M.—Infantiles.
6.05 P. M.—BANDA DEL EJERCITO.
6.30 P. M.—Noticias.
6.35 P. M.—Amenidades.
8.00 P. M.—Folklore musical.
9.30 P. M.—Dramáticas.
10.00 P. M.—Musicales.
10.15 P. M.—Padre Coughlin.
10.45 P. M.—Concierto clásico.
11.00 P. M.—Bailables.

860 K.—WABC—349 M.
7.30 A. M.—Diana.
9.00 A. M.—Musicales.
10.45 A. M.—Variedades.
1.00 P. M.—Conciertos.
4.30 P. M.—Selecciones musicales.
5.00 P. M.—Amenidades.
8.15 P. M.—Comentarios.
8.30 P. M.—CONJUNTO DE CONCIERTO.
9.00 P. M.—LUCRECIA BORI Y ORQ.
9.30 P. M.—Cantante-musicales.

810 K.—WNYC—370 M.
9.35 A. M.—Hora musical.
10.30 A. M.—Amenidades.
12.15 P. M.—Educacionales
12.30 P. M.—Musicales.
1.30 P. M.—BANDA DE CONCIERTO
2.15 P. M.—Curso de francés.
2.30 P. M.—Conjunto de cuerdas.
3.00 P. M.—Educacionales.
3.15 P. M.—Trío musical.

1010 K.—WHN—297.8 M.
9.30 A. M.—Noticiero.
9.36 P. M.—Musicales.
3.00 P. M.—Conciertos.
9.30 P. M.—Pugilísticas.

570 K.—WMCA—526 M.
10.30 A. M.—Amenidades.
5.00 P. M.—Conciertos.
7.30 P. M.—Musicales.
8.00 P. M.—Educacionales.
9.00 P. M.—Hora de aficionados.

1180 K.—WINS—254 M.
2.45 P. M.—Variedades.
3.15 P. M.—PROGRAMA MUSICAL.
3.45 P. M.—Amenidades.
6.00 P. M.—Revista del deporte.

1350 K.—WBNX—222 M.
12.00 M.—Musicales.
6.30 P. M.—ORQUESTA HISPANA.
8.30 P. M.—Variedades.
10.45 P. M.—EL TOREADOR.
11.00 P. M.—Musicales.
12.00 P. M.—EL TOREADOR.

1450 K.—WHOM—207 M.
1.00 P. M.—Programa alemán.
2.30 P. M.—Variedades.
11.00 P. M.—HORA DE OPERA.

1400 K.—WARD—215 M.
12.30 P. M.—BORICUA Y SU GRUPO

1400 K.—WBBC—215 M.
4.30 P. M.—GRUPO DELICIAS.

1300 K.—WEVD—231 M.
4.00 P. M.—Musicales.

ESPECTÁCULOS

CENTRO ASTURIANO DE NEW YORK
215 West 14th St.
GRAN BAILE DE TRAJES
el Sábado 16 de Marzo de 1935
en el
MASONIC TEMPLE
71 West 23rd Street
Varios actos de variedades.
El Conjunto de "El Chico"
CUATRO HERMOSOS PREMIOS.
Excelente orquesta.

TEATRO CAMPOAMOR
Esquina 5a. Ave. y calle 116.
Dos grandes películas estrenos.
"Asegure a su Mujer"
con Mona Maris, Conchita Montenegro, Raúl Roulien, Antonio Moreno
La única película que se ha hecho en español con tema guerrero.
"La Primera Guerra Mundial"

125 St. APOLLO THEATRE cerca 8a. Ave.
Adolfo Colonia Hispanoamericana
ALBERTO SOCARRAS y la ORQUESTA CUBANACAN
Dos bandos en el escenario.
LUIS RUSSELL ORQUESTRA
Diario 9:45 a.m. a 12 mediodía 10-15c
También Gran Espectáculo Escénico.

METROPOLITAN OPERA HOUSE
Lunes, 8:30 ..... La Sonnambula
Miér. 8:15, Serva Padrona, D. Pasquale
Jueves, 1:30 ..... Meistersinger
Viernes, 2 ..... Mignon
Viernes, 8 ..... Tannhauser
Sábado, 2 ..... Aida
Sábado, 8:30 ..... Boheme
Piano Knabe usado exclusivamente.

LOEW'S 116th St.
Entre Lenox y 7th Aves.
CONTINUAS 11 am. a 1 pm
Ultimos veces hoy
Dos grandes películas
"Devil Dogs of the Air"
J. Cagney, P. O'Brien
También
"The Perfect Clue"
David Manners

RKO REGENT 116 St.-7 Ave.
Hoy Leslie Howard en "SCARLET PIMPERNEL" y "MYSTERIOUS MR. WONG", con Bela (Dracula) Lugosi

HAMILTON 146 St.-Broadway
"SCARLET PIMPERNEL" y "I'VE BEEN AROUND" con Chester Morris
Martes noche, ambos teatros — AFICIONADOS

LA PRENSA con sólo una indicación de la voluntad de sus lectores, puede ser colocada para la venta en cualquier quiosco de Nueva York o en cualquier quiosco de los Estados Unidos. Notifiquen al Departamento de Circulación.

Ayuntamiento de Madrid

Schmeling vence por K. O. T. en el noveno a Hamas

El germano derribó tres veces al de Jersey hasta cuentas de nueve

Steve sufrió un castigo brutal; Max sin rasguño

El "referee" tuvo que suspender la pelea por lo desigualada. — El americano no tocó efectivamente a su contrincante ni una vez.—"Ahora le toca a Baer".

HAMBURGO, marzo 10. (AP)— Peleando una de las más grandes batallas de su carrera, Max Schmeling se colocó de lleno hoy en línea para un "match" con Max Baer en Junio por el campeonato mundial del peso máximo reduciendo esta noche aquí al apuesto Steve Hamas a un estado de completa sumisión en nueve asaltos.

Raras veces ha absorbido un boxeador más castigo que Hamas hasta el instante en que el pequeño maestro y "referee" belga, Valoni, resolvió dar por terminado el encuentro al minuto y 20 segundos del noveno asalto, proclamando simultáneamente vencedor por "knock-out" técnico a Schmeling. El peso máximo de Nueva Jersey, jugador de futbol y atleta en general del Penn State College, se hallaba doblado sobre las sogas recibiendo un terrible bombardeo sin semblanza alguna de defensa propia.

Derribado tres veces hasta cuentas de nueve en el sexto asalto, Hamas se sostuvo valientemente en pie por espacio de tres "rounds" más, mientras la multitud imploraba a los encargados de la batalla que libraran al americano de castigo innecesario.

Hamas difícilmente podía levantar un guante en su defensa en los últimos dos asaltos, tambaleándose en torno al "ring" como un buque sin timón navegando sobre mar agitado, en tanto que Schmeling le perseguía implacable.

Con la cara completamente desfigurada, Hamas, sentado en su camerino después del combate se negó a ofrecer excusa alguna.

—Sencillamente me encontré con un hombre mejor —decía por entre sus abultados y sangrantes labios.

Pero cuando Schmeling se aproximó a él a estrecharle la mano y tratar de consolarle, Hamas replicole:

—Está bien. Pero habrá otra ocasión, y entonces tendré mi venganza.—

¿Estaba lesionado?

Charley Harvey, temblándole notablemente las puntas de sus famosos bigotes, aseguraba que Hamas había sufrido una lesión muscular en el brazo izquierdo hace una semana. Steve, según su "manager", estuvo recibiendo tratamiento médico constantemente, pero no logró reponerse oportunamente. El sólo doblar el brazo le produce todavía gran dolor, añadió.

Un médico alemán admitió que había estado atendiendo a Hamas durante los últimos cinco días.

La pelea desconcertada y torpe presentada por Steve al teutón indica que probablemente hay mucha veracidad en las palabras de Harvey.

Schmeling, jubiloso después de la pelea, gritó alegremente: "Ahora nos dedicaremos a Baer," mientras abrazaba a su apoderado yanqui, Joe Jacobs.

Se supo de fuente fidedigna que Ancil Hoffman, el "manager" de Baer, ha recibido por cable una nueva oferta de Alemania, de $300,000 por un combate con Schmeling por el título este verano. La batalla, de llevarse a cabo, sería subvencionada por el gobierno y se verificaría en el nuevo Estadio Olímpico de Berlín.

Superioridad absoluta

Para la multitud de 25,000 aficionados no quedó la menor sombra de duda desde el primer instante sobre cuál sería el resultado de la lucha. Hamas parecía lento y completamente anonadado desde mucho antes del tremendo ataque de Max en el sexto asalto, cuando el "gong" salvó a Steve de un K. O.

El de Jersey no colocó arriba de una docena de sólidos golpes durante toda la pelea. Schmeling, mostrándose otra vez como el formidable "hulano negro" de sus anteriores campañas americanas, buscó siempre las proximidades de la anatomía de su adversario, tirando golpes certeros y constantes, sin preocuparse de los puños de Hamas. Después de ver a su ídolo aniquilar tan convincentemente a Hamas, los espectadores empezaron a preguntarse si este sería el boxeador que

Max Schmeling

había vencido a Schmeling en Filadelfia hace un año.

Los pesos fueron: Schmeling, 189 libras; Hamas, 190.

Desarrollo de la pelea

Después de un principio cauteloso, Hamas colocó un par de buenos izquierdazos, pero desde ese momento se halló en constante zozobra. Schmeling arrollaba a su hombre, le llevaba contra las cuerdas y allí procedía a descargar un redoble de golpes sobre el torso. Esta táctica le dió el primer asalto por un buen margen.

En el segundo "round" Hamas se vió obligado a mantenerse estrictamente en la defensiva ante el terrible empuje del teutón. Tres golpes cortos derechos a la cabeza hicieron estremecerse a Hamas poco antes de sonar el campanillazo.

A tan temprana etapa de la pelea era ya aparentemente que Hamas había encontrado "la horma de sus zapatos." Tiraba golpes alocadamente, inútilmente, mientras los derechazos e izquierdazos cortos de Max llegaban a su destino con matemática precisión. A lo largo de los asaltos tercero, cuarto y quinto el americano retrocedió constantemente, recibiendo severo castigo en el cuerpo y doblándose por el dolor cada vez que Schmeling alternaba sus puñetazos a la cabeza y "conectaba" con su poderosa derecha.

"Terminó" en el sexto

En realidad la batalla terminó en el sexto asalto. Después de un buen comienzo, Hamas tropezó con un derechazo que le depositó sobre la lona en su propia esquina, donde se le alcanzó a pronunciar la cuenta de nueve. Otro derechazo, y luego otro, le derribaron otras dos veces hasta la misma cuenta. Pero se incorporó tambaleante, absolutamente indefenso, mientras Max descargaba puñetazo tras puñetazo en incesante procesión. La campana, sin embargo, salvó a Hamas.

Este salió en el séptimo con los labios hinchados hasta el doble de su tamaño natural, sangrando profusamente. Estaba fuera de combate en pie, convertido en fácil blanco de los agudos golpes del germano. La multitud gritaba que se parara la matanza.

El "referee" trató de persuadir a Hamas a que abandonara la lucha, durante el período de descanso entre los asaltos séptimo y octavo, pero Steve se opuso rotundamente. En el octavo sufrió uno de los más brutales castigos que se haya infligido a un pugilista en la historia del "ring" y al terminarse los tres minutos del suplicio a duras penas pudo llegarse hasta su esquina. El desigualado espectáculo continuó en el noveno, pero Schmeling, cansado ya de largar golpes, no podía darle a su adversario el puñetazo de gracia.

Al terminarse el "match" se produjo una escena de extraordinaria animación y algarabía. Mientras Schmeling, rodeado de sus ayudantes y los comisionados, permanecía en el "ring", la muchedumbre, con la diestra extendida en el saludo nazi, cantaba "Deutschland Uber Alles." Hasta el propio Joe Jacobs, carente de su típico cigarro, imitaba rígido el saludo nazi, con una sonrisa en los labios tan grande como la del propio Schmeling.

Hamas, completamente agotado, la cara inconocible, difícilmente se sostenía en pie a todas estas.

El South América le ganó ayer al Tremont por 5-1

El Alianza empató su encuentro con los St. Mary's Celtics

El South America S. C. derrotó por cinco goles a uno ayer tarde en el De Witt Clinton Field al Tremont F. C., en su anunciado partido por el campeonato de la Metropolitan Workers League.

Un numeroso público presenció el "match", en el que los sudamericanos llevaron siempre la mejor parte.

Alianza 1, Celtics 1

En el Woodward Oval, Brooklyn, se registró ayer un emocionante empate a un gol entre el Alianza Perú y los St. Mary's Celtics, por el campeonato de la Brooklyn Soccer League.

Fué un partido a base de pases cortos en el que el empuje y la cohesión de los peruanos fueron la nota sobresaliente. Mujica introdujo el tanto aliancista en la primera parte.

Gerrittsen 6, Maccabee 1

El equipo de football del Gerrittsen Park F. C. obtuvo una victoria sobre el Maccabee F. C. en el Gravesend Oval ayer por la tarde, por 6 goles contra 1. Los tantos del club victorioso fueron marcados en la siguiente forma: E. Rojas 1, Martínez 1, Robinson 1 y Díaz 3.

Bronx 5, Ecuador 1

El Ecuador S. F. fué vencido por los Bronx Hungarians en el partido de football jugado en el campo de Jerome Ave. y calle 161 ayer por la tarde, por el Campeonato de la Metropolitan Workers League. El mal tiempo y las pésimas condiciones del terreno contribuyeron en gran parte a la derrota de los ecuatorianos. El único tanto obtenido por los sudamericanos fué marcado por Quiñones.

El Eloy Alaro empata con los Young Workers

En el Crotona Park se llevó a cabo ayer el anunciado "match" por el campeonato de la Metropolitan Workers League entre el Eloy Alfaro F. C. y los Young Workers. Fué un empate a dos goles.

Jaime y Alvarez introdujeron los dos tantos ecuatorianos.

En las filas del Eloy Alfaro se distinguieron Matuta y Rocas.

Triunfan el Madrid y el Valencia en España

MADRID, marzo 10. (AP)— La vuelta de hoy por el campeonato español de la liga produjo las siguientes anotaciones:

Primera: Madrid-Oviedo, 2-1; Barcelona-Ath. Madrid, 0-0; Valencia-Betis, 3-1; Arenas-Donostia, 0-1; Racsantander-Español, 2-1; Sevilla-Ath. Bilbao, 3-0; Segunda: Murcia-Valladolid, 1-0; Sabadell-Celta, 3-0; Osasuna-Hércules, 3-3; Baracaldo-Avilés, 9-1.

El Magallanes empata con los Nationals 2-2

En un partido por el campeonato de la Intercity League de New Jersey, el Magallanes F. C. de Newark y los Nationals empataron ayer a dos goles.

El "match" se llevó a cabo en el Clark's Field, East Newark, N. J.

Brown y Cardillo hicieron los dos goles del Magallanes.

El equipo de baloncesto del Gerritsen triunfa

El conjunto de basketball de Gerritsen Park venció al grupo del 106th Regimiento de Infantería por el "score" de 35 puntos por 33, en el partido verificado en el regimiento de este último equipo. Todos los tantos marcados por el grupo vencedor fueron hechos por los hermanos Rojas. H. Rojas (15), A. Rojas (12), B. Rojas (6) y T. Valdez (2).

CONCLUYE EL TORNEO HISPANO "INDOOR" DE TENNIS

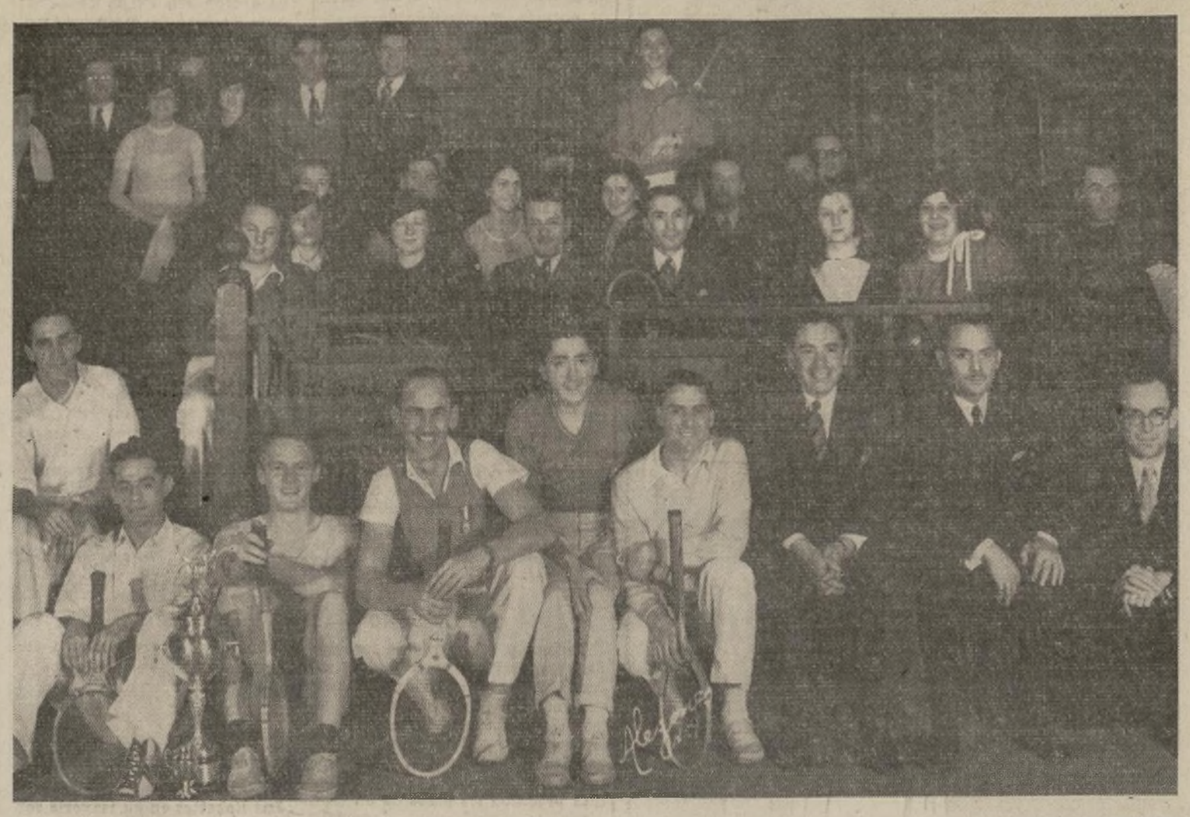

(FOTO. ALEZONES)

Vista parcial de la tribuna principal de las "courts" a puerta cerrada donde se llevó a cabo el sábado por la noche la final del campeonato "indoor" del Hispano Tennis Club. Aparecen al frente, en traje de juego, los aficionados Félix Cintrón, Jorge Wright, Edward Mitchell, Tomás Rivera, Julio Garzón M., Jorge Romero y los señores Manuel Laverde, Luis Chais y Luis Núñez de la directiva del club.

Varios clubs españoles de balompié multados por incidentes de juego

MADRID, España, marzo 10.— En reciente reunión de la junta directiva de la Federación Española de Fútbol, se adoptaron los acuerdos que siguen:

Conceder a las Federaciones Regionales un último plazo que finalizará el 31 de marzo para que puedan abonar sus saldos deudores sin incurrir en sanción reglamentaria.

Ratificar el acuerdo adoptado ya en principio de jugar con Portugal el 5 de mayo próximo y aceptar la proposición de la Federación Alemana sobre las condiciones económicas para el partido Alemania-España, que se jugará el 12 del mismo mes, en Colonia.

Prorrogar hasta el primer domingo de mayo el plazo en que deben quedar designados los campeones regionales "amateurs" a los efectos del Campeonato de España Copa "Amateur," cuya fase final comenzará el tercer domingo de dicho mes.

Resolver el recurso del Gerona F. C. contra un acuerdo de la Federación Catalana, revocando éste, en cuanto declara apliclable la clasificación conjunta a los Clubs del grupo superregional catalán, y declarando que en lo demás relativo a la promoción hay que atenerse por este año a las disposiciones de dicha Regional como consecuencia de la autorización que para ello le concedió el Comité Ejecutivo en septiembre.

Señalar el 10 de marzo para la celebración del partido Maracaldo-Avilesino, correspondiente al primer grupo de segunda división, por haberse suspendido el 10 del actual por causa de fuerza mayor.

Solicitar de los Clubs datos sobre recaudaciones en partidos de Liga al objeto de estudiar y dar forma a la proposición sobre compensaciones que en su día ha de someterse a la aprobación de la próxima asamblea, en cumplimiento de un acuerdo de la anterior.

Imponer las siguientes multas, con arreglo al artículo 323 del Reglamento, con motivo de incidentes ocurridos en los partidos y campos de los Clubs que se citan: partido Levante-Malacitano, 100 pesetas al Levante; partido Murcia-Hércules, 400 pesetas al Murcia; partido Badalona-Sabadell, 200 pesetas al Badalona; partido Zaragoza-Osasuna, 300 pesetas al Zaragoza, y partido Sabadell-Gerona, 600 pesetas al Sabadell.

El Portugués venve al Polish American, 4-2

El Portugués Progressive F. C. venció ayer tarde al Polish American F. C. en un interesante partido por el campeonato de la Metropolitan Soccer League jugado en el McCarren Park.

Los goles lusos fueron obra de Francis, Silvio (2) y Díaz.

El partido fué muy interesante y atrajo nutrido público.

La colilla de un cigarro destruye tres aviones y sus hangares en Méjico

MAZATLAN, Méjico, marzo 10 (UP) — La colilla de un cigarro tirada descuidadamente al suelo prendió fuego anteir al aeropuerto de Mazatlan, destruyendo tres aviones de ser pasajeros, dos aviones pequeños, y los hangares.

El Hispano T. C. cerró brillantemente su temporada "indoor" en esta ciudad

Jorge Wright conquista la copa "Grace" venciendo a Edward Mitchell.—Entrega de premios a los ganadores de los torneos de la temporada.—Apretada lucha de cerca de tres horas.

El Hispano Tennis Club cerró el sábado último por la noche brillantemente su temporada "indoor" con la final del torneo por la copa "Grace," emblemática del campeonato hispano bajo techo. Conquistó el trofeo, después de inesperada y lucida serie de triunfo, el entusiasta y aguerrido aficionado colombiano Jorge Wright, derrotando en la partida decisiva a Edward Mitchell en una lucha de casi tres horas que se definió con el "score" de 4-6, 9-7, 6-3, 2-6 y 6-4.

El campeonato hispano en realidad había quedado decidido en la partida entre Wright y su compatriota Julio Garzón M., toda vez que el club había acordado que aunque Mitchel o Boxhorn podrían aparecer como ganadores del trofeo, el título de campeón hispano tendría que corresponder por fuerza a un jugador de habla española. Esto dió tanto más crédito al triunfo de Wright sobre Mitchell, pues el primero tenía ya asegurada la distinción y no estaba llamado a realizar el admirable esfuerzo que hizo para imponerse al brillante estilista americano.

Poco antes de comenzar la partida una Comisión de damas entregó a los jugadores Edgard Boxhorn, Tomás Rivera y Julio Garzón las medallas conmemorativas del triunfo de su equipo, el "Cúcuta," en el torneo por equipos del Hispano T. C. El cuarto miembro del grupo, Luis Amador, embarcó el viernes último para Colombia y recibió su medalla anticipadamente. Los cucuteños tuvieron una magnífica actuación en dicha competencia, perdiendo sólo un partido en nueve encuentros.

La apretada lucha

El encuentro Wright-Mitchell dió comienzo a las órdenes del Sr. Jorge Romero, como árbitro, y los señores Manuel Laverde, Boxhorn, Rivera y Cintrón como jueces de línea.

Mitchell empezó tomando ventaja de 3-0 antes de que Wright remontara e igualara. Teniendo el jugador americano nuevamente ventaja, esta vez de 5-4, Wright hizo un esfuerzo para igualar, pero Mitchell estaba jugando con mucho dominio de sus golpes y no tardó en rematar la labor.

En el segundo "set" Wright inició una de sus características encaramadas después de encontrarse otra vez en desventaja, y quienes conocen la peculiaridad de su juego empezaron a augurar la derrota de Mitchell. Las devoluciones de Wright, en efecto, eran tan frecuentes, tan tenaces, no obstante su falta de estilo y su monótona colocación al centro de la pista, y la curva de sus saques tan pronunciada y tan trabajosa, que Mitchell empezó a dar señales de desorientamiento y a cometer errores costosos.

En el tercero Wright jugó con visible seguridad y confianza. Mitchell, sin embargo, tuvo una racha de lucidez y control en el cuarto, ganándolo sin gran trabajo. Pero el espíritu del aficionado colombiano, aunado a unas piernas incansables, tenía que imponerse a la larga. En el último "set" hubo los cambios más interesantes de todo el partido, haciendo ambos jugadores devoluciones y "placements" vistosos y muy difíciles.

Debido a lo avanzado de la hora no se llevó a cabo la anunciada exhibición de dobles.

La entrega de las copas fué hecha por las damas de la Comisión bajo la presidencia de los señores Luis Núñez y Luis Chais.

EL MOMENTO DEPORTIVO

¡Los juegos por un avión!

Respecto a los Juegos Deportivos de San Salvador el grito es, no el del famoso monarca inglés: "¡Mi reino por un caballo!", sino el de "¡Los Juegos por un avión!". Ha habido tal demanda de pasajes para asistir a la gran reunión deportiva que va a comenzar el próximo sábado en la capital de El Salvador, que el número de aviones que realizan el servicio a aquella república resulta insuficiente.

Por lo pronto han llegado ya a la sede de los Juegos, y han sido recibidos con todo género de atenciones, los equipos de Cuba y Méjico.

* * *

¡Y sigue Anita Lizaña!

La diminuta, pero formidable tennista chilena Anita Lizaña, después de conquistar el campeonato internacional que se discutió recientemente en Montevideo, Uruguay, pasó a Buenos Aires y liquidó allí a la famosa jugadora española María Africa de Solá por el desigualado "score" de 6-1 y 6-0.

* * *

Campeón de skiis

Ricardo Arche, madrileño, conquistó el campeonato español de "skiing" en Barcelona. El madrileño Luis Balaguer fué segundo y el barcelonés Andrés Figueras, tercero.

Méjico acabó ya con todos los rebeldes en Nueva León

(Continuación de la tercera página)

que los funcionarios federales habían violado la soberanía estadual en el estado de Méjico pasando por sobre las cabezas de los funcionarios del estado para apresarlo.

Concluyó declarando que "el ultraje a que he sido sometido me obliga a llamar la atención de usted hacia este asunto, seguro de que, independientemente de sus ideas religiosas, usted sabrá apreciar su deber de que los ciudadanos gocen de las garantías que les asegura la Constitución."

Henry Kudkovich será el próximo contendiente de Carlos Henríquez

Henry Kudkovich, uno de los más ágiles luchadores que ha venido presentando el Star Casino últimamente, será el jueves próximo el contrincante del célebre gladiador hispano Carlos Henríquez quien, hasta ahora se mantiene invencido, a pesar de haber tenido que vérselas con hombres de maestría y fuerza en el difícil arte de las "llaves" y las "tijeras".

En Kudkovich Henríquez tendrá un contrincante hábil y a la par dotado de una habilidad estupenda y de una técnica envidiable. Será una lucha interesante en la cual tomarán parte dos contendientes de fuerza.

El record de Henríquez está hecho, hasta ahora, mientras que Kudkovich ha venido sólo luchando con gladiadores de mediana categoría, resultando vencedor en las más de las veces. Es esto algo digno de que se tenga en cuenta, pues el seguno tratará por todos los medios a su alcance de ser el primero que pegue los omoplatos en la lona del invicto hispano.

Siete mil barberos para cortar las famosas barbas rusas

MOSCU, marzo 10. (AP) — Siete mil barberos ambulantes, con sus estuches llenos de perfumes y lociones, han sido enviados a las granjas colectivas de Rusia para dar aspecto decente a los barbudos y harapientos agricultores.

El "Centro Soyuz", proveedor de las poblaciones rurales, anunció que la partida de estos barberos hoy es la iniciación de un movimiento que contará con diez mil fígaros antes de que termine el año, pues las autoridades están alentando a los campesinos a que mejoren lo más posible su aspecto.

En Viena se hará una exhibición permanente de productos hispanoamericanos

VIENA, marzo 19 (UP) — La "Austrian Latin American Society" que está integrada por diplomáticos prominentes, científicos, ecónomos y artistas, se proponen hacer más fuertes los lazos culturales entre Hispano América y Austria, estableciendo una biblioteca pública y haciendo una exhibición permanente de productos de Hispano América. Esta sociedad también se propone enviar profesores, artistas y estudiantes a las universidades de habla hispana de la América.

GUIA DEL LECTOR

HOY

Conferencia ilustrada del pintor español don Juan E. Mingorance, en el Instituto de las Españas. 8.30 p. m.

Conferencia en el Club Cubano J. A. Mellie. 8.30 p. m.

CAnal 6-1200

Este teléfono le comunicará con nuestros empleados del Departamento de Anuncios y su mensaje publicado en la Sección de Clasificados de LA PRENSA se extenderá al gran número de lectores de este diario, aquí y en el extranjero.

El Hispano vence al B'khattan 3-0 tras lucido juego

Salcedo volvió a distinguirse ayer marcando un tanto soberbio

La inauguración del "Hawtorne Field" por el Hispano fué un rotundo triunfo para este club, no solamente por el desquite que tuvo contra el Brookhattan en el campeonato de la American Soccer League, sino por lo concurrido que estuvo el campo, pareciendo que se está convirtiendo en realidad el resurgimiento de la afición hispana al balompié.

El tanteador fué de tres tantos a cero a favor del Hispano, que fueron hechos en el primer tiempo. El primero y segundo fueron obra personal del centro delantero Crilly, y el tercero fué obra del excelente jugador Salcedo, que jugaba de extremo izquierda, al disparar un soberbio cañonazo cruzado que dobló los brazos al guardameta hebreo.

El Hispano pudo haber marcado más tantos en el primer tiempo si se le hubiese dado más juego a Salcedo, y los dos interiores no hubieran jugado tan individualmente, al igual que Saco, aunque este último lo compensó con buenas jugadas.

Lino Mauriño, que solo jugó el primer tiempo, lo hizo a satisfacción del respetable, y es de admirar en él tanto su codicia y entusiasmo como la sencillez de sus jugadas, pues no es de los que se entretiene con filigranas con el balón, sino que corta juego y lanza la pelota rápido para adelante.

El partido fué arbitrado con serenidad e imparcialidad por J. Hayes.

Primer tiempo

Empezó el juego con un ligero dominio por parte del Brookhattan logrando el primer saque de esquina, que despejó bien Lino. A los pocos momentos el Hispano llevó la pelota con pases bien ordenados hacia la puerta del Brookhattan, dando como resultado el primer "corner" a favor del Hispano. Se lanza Salcedo con mucha precisión, pero se malogra por falta de remate. Igualmente sucedió con otro saque de esquina lanzado por Saco.

En el principio del primer tiempo el Hispano desperdició buenas jugadas a pocos pasos de la puerta, por el afán de todos sus delanteros de "mojar." Hacia los treinta minutos de juego, Crilly marcó el primer tanto después de haber regateado a cinco contrarios. A partir de este tanto el Hispano hace más presión sobre la meta, y siendo también Crilly quien marca el segundo tanto que fué de "penalty" por haber sido zancadillado este mismo jugador.

Salcedo marcó el tercero en la forma que se anotó.

Segundo tiempo

Lo que más predominó en el segundo tiempo fué el cansancio por parte del Hispano y el poco acierto en el remate por los delanteros del Hispano. Dunca jugó admirablemente, pero el resto de las líneas defensivas estaban agotados, a excepción de Dow. No obstante el Brookhattan dominar más, el Hispano hizo varias escapadas peligrosas por mediación de Saco y Salcedo, aunque como repetimos los jugadores del Hispano estaban cansados, se las arreglaron como Dios se las dió a entender para sostener la victoria que fué merecida, hasta el final del encuentro.

LA PRENSA

SE VENDE EN 1500 QUIOSCOS EN NUEVA YORK

Si Ud. desea comprarla en cualquier quiosco en que no esté de venta ahora, pida al vendedor de ese quiosco que ordene uno o más ejemplares.

En caso de dificultad avise por teléfono o tarjeta postal a LA PRENSA, dando la dirección del quiosco que desea.

LA PRENSA con sólo una indicación de la voluntad de sus lectores, puede ser colocada para la venta en cualquier quiosco de Nueva York o en cualquier quiosco en los Estados Unidos.

DEPARTAMENTO DE CIRCULACION
245 Canal St. N. Y. C.
Tel. CAnal 6-1200

Ayuntamiento de Madrid

EL HIJO DE TARZAN — Número 43. — Por Edgar Rice Burroughs

Durante el transcurso de estos meses, Mariem aprendió rudimentariamente el lenguaje de los monos, se adiestró en la vida de la selva, y hasta con frecuencia iba de caza con Korak y Akut. Ya el viejo monazo había llegado a aceptar a la muchacha con familiaridad, mientras que la amabilidad del muchacho para con ella aumentaba a diario. Con la ayuda de Akut, Korak había construido una pequeña choza en lo alto de un árbol, y en ella dormía Mariem, mientras que sus compañeros se ecomodaban en las ramas cercanas.

Desde lo alto de su "residencia," la muchacha había perdido ya el miedo a los leopardos, aunque siempre se horrorizaba al pensar en "Hista," la serpiente. Y además la infundían terror los mandriles con sus peculiares aullidos. Después de haber sido construida la choza de Mariem, las actividades de Korak y Akut se redujeron a merodear por los alrededores, y a la caída de la noche regresaban siempre presurosos al árbol "residencial." En las cercanías había un río, y la pesca y la caza eran abundantes.

Concretaron su vida a la rutina de comer y dormir, y solo pensaban en los problemas del presente. Ya había Korak abandonado toda esperanza de regresar a la civilización. Tanto se había internado en la inmensidad de la selva, que se había convencido ya de que jamás volvería a salir de ella. Desde la llegada de Mariem había encontrado el muchacho lo que tanto había echado de menos: la compañía de seres humanos. Amigos y compañeros eran estos dos felices e inocentes chiquillos que vivían la dulzura de un perenne idilio.

Mariem idolatraba a Korak como si fuera su propio hermano. Ambos ignoraban todo sentimiento de amor; pero, como ya el muchacho se aproximaba a cierta edad, sería inevitable llegar a conocerlo, tal como ocurre a todos los animales. Mariem podía ya saltar entre los árboles con la misma destreza que lo hacía el Matador, seguro y sin temor. Korak se sentía orgulloso de ella, y hasta el mismo viejo Akut aprobaba con un gruñido a esta pequeña "hembra humana."

ALQUILERES

Departamentos sin amueblar

STREET 219-223 EAST
Calefacción, adelantos moderno. Razonable. También tiendas.

STREET 209 EAST. También Street 307 y 309 East, agua caliente, redecorados. Deseosos inquilinos "Home Relief".

STREET 221 EAST
redecorados, calefacción, $15-sión y escuela. Inf. 223 Apt. 10.

STREET 321 WEST
grandes, claros, todos adelantemente decorados. Razonable

St. 250 (Jackson Park)
caliente, baño, $9-$15. Acep-Relief tickets". Informa el Supt. & Son, 211 West 34 St.

BRONX

TON AVE. 1585. Cerca de Apartamento cinco cuartos, tidades. Renta baja.

Cuartos amueblados

E. Facilidades, sencillo, $3.50; 2 cuartos $6 y más. También plar. 4 y 5 cuartos. Adelantos.

EET 300 W. Cuartos dobles, sen-pintados; cocina, teléfono, Precios bajos. Prida.

131 E. Cuartos amplios, independen-calefacción, agua corriente, du-fono. cocina. Subway. Desde $3.

111 W. Sala frente, $4.50. Otros, matrimonio. Derecho cocina. Sen-$3. Comodidades. Santiago.

MATTAN AVE. 345 (114 St.) atractivo, independiente, claro, sona respetable. López. Piso 2.

COLOCACIONES

Ofertas
HOMBRES Y MUJERES

magnífica ropa interior de medias perfectas. Precios popula-misión Trabajo permanente. No dinero ni experiencia. Venda Desde 39c. Helix, 300—4th Ave.

Oferta — Hombres

TENEDOR DE LIBROS encias, que hable inglés y es-fecto. Serrano y Alonso, Inc., 124 St.

Enseñanza — Hombres

LES, letreros artísticos, $3 sema-escuela diurna, clases noches. School, 2180 B'way (77 St.)

RES. Aprendan a barberos; gane aprende. Día, noche. Curso $10. ALBERT'S. 399-8th Ave.

Enseñanza Mujeres Hombres

DAN a operarios ropa interior máquinas zig-zag. Desde $5 en Mucha práctica. Clases día y arment Mfg. School, 140 W. 30.

Oferta — Mujeres

DORAS "faggoters" con expe-Trabajo dentro. 1779 Lexington calle 110.

para hacer muestras calados y con experiencia. Debe habitar North Pleating Co., 344 W. 38 St.

ERARIAS EN CORTINAS máquinas Metropolitan de bastillar y fruncir

MAN & BIXER, 19 W. 22 St.

TARIAS EN WILCOX GIBBS experiencia en cortinas sencillas.

BARTMAN & BIXER
19 West 22 St.

Perarias con experiencia interior de señora. 1589 E. 92 St. Ave. N. Canarsie, Brooklyn.

OPERARIAS EXPERIENCIA EN VESTIDOS. SEYAH, 66 WEST 114 ST.

ARIAS en vestidos de algodón, so-con experiencia. Acudan Hud-E. 107 St. Segundo piso, frente.

GRAFA, tenga experiencia, transcribir en inglés o es-dictado en inglés. Debe te-conocimientos de teneduría de estar familiarizada con tra-rutinario de oficina. Escribir completos en cuanto a expe-educación, referencias y sa-que se desea. Box 69, La

SERVICIO DOMESTICO

blanca, buena apariencia, traba-Experiencia en niños. Dor-Llame TRafalgar 7-5437.

DER blanca para trabajo de casa. Cuidar niño. dentro. 875 West End Esquina 103 St. Apt. 5-G.

para trabajo general. Buena ca-Además dormir dentro. Fa-americana que habla español. 109 St. Piso 1.

NECESITA muchacha para niños; sueldo razonable lo que necesite. Dormir MOtt Haven 9-8746.

¿QUIERE PONER — un — NCIO CLASIFICADO — en — A PRENSA?

Dese al agente que le quede más a mano en esta lista.

"DOWNTOWN"

Perry St., YVARS & CASASIN.
Perry St., W. M. PEARSALL.
Chrystie St., LOEWY AGENCY.
Broadway, MITCHELL AGENCY.
Broadway, BAYARD AGENCY.
Pine St., WERTHEIM A. A.

LADO ESTE

STREET HASTA 40th STREET
3 St., UNION SQ. AGENCY.
17 St., MA MARCUS.
Ave. (19 St.) ZORN AGENCY.
22 St., MURRAY HILL AGENCY.
24 St., L. J. GILMAN.
34 St., REALSERVICE A. A.

STREET HASTA 99th STREET
Ave. (69 St.) LENOX HILL.
Ave. (70 St.) RUTH AGENCY.
Ave. (81 St.) RHINELANDER
Ave. (85 St.) KEIM AGENCY.
86 St., KEREKES BROS.

STREET HASTA EL BRONX
Lexington Ave. (105 St.) VINCENT.
Ave. (112 St.) Tip. VENEZUELA
Madison Av. (112 St.) Lib. Michell.
Ave. (116 St.) Bagamayer A. A.
Ave. (116 St.) JAFFA A. A.
125 St., GREENFIELD A. A.
140 St. CALLO & CLARKE.
Pelham Road, GELLES A. A.

LADO OESTE

STREET HASTA 42nd STREET
Ave. (22 St.) NEWMARK A. A.
Ave. (22 St.) YANOVITCH A. A.
Ave. (29 St.) PASSIKOFF A. A.
34 St., EVERITE ADV. AGENCY
Broadway (35 St.), H. H. LEVY.
Broadway (42 St.), E. LINDER.
B'way. (Times Bldg.) BROWN.
42 St., EQUITY ADV. AGENCY.
42 St., BARBOR ADV. AGENCY.
42 St., BAUCH ADV. AGENCY.
42 St., FRIEND, A. A.
42 St., DIENER & DORSKIND.

STREET HASTA 99th STREET
Broadway (59 & 50 Sts.), BAVETT.
Columbus Av. (66 St.) ROSENTHAL
72 St., ARTA ADV. AGENCY.
Amsterdam Ave. (84 St.) POLIVY.
Columbus Av. (85 St.) HELLER A.A.
86 St. (B'way), ALL NATIONS.
Columbus Av. (94 St.) STEINBERG.
Broadway (99 St.), E. A. CLARK.

STREET HASTA 181st STREET
Columbus Av. (101 St.), WESTSIDE.
Broadway (110 St.) RESHEN.
Nicholas Av. (113 St.) KAPLAN.
116 St., (115 St.) LIB. LAGO.
Ave. D, CASTELLANOS
Amsterdam Av. (117 St.) SORIN A. A.
Broadway (118 St.), MARTIN.
Broadway (137 St.), JOB. SCHWARTZ.
Broadway (143 St.), TIET ADV. AGCY.
Hamilton Pl. (144 St.), REICH.
Nicholas Av. (115 St.) ROSOVSKY
Broadway (158 St.) H. SCHEFFRES.
Lenox Ave. RAME STATIONERY
Audubon Ave. WASH. Heights

BROOKLYN

Chapin St., J. MORALES.
Clinton St., B. SHERWOOD.
Myrtle Av., BOROUGH ADV. AGCY.
Myrtle Av., PECK ADV. AGENCY.
Myrtle Av., WILLIAMSBURG A.A.
Myrtle Av. (Berry St.) GREENPOINT

CONEY ISLAND
Surf Ave., GENERAL ADV. AGCY.

JAMAICA, L. I
Jamaica St., JAMAICA, N. Y.

COLOCACIONES

Demanda — Mujeres

SEÑORA blanca con buenas referencias desea trabajo general en casa de familia de habla española. María Y. Sánchez. 1985 Amsterdam Ave., Apt. 19. N. Y. C.

TAQUIGRAFA español e inglés, mucha experiencia, traductora, solicita empleo. Quintero, 107 W. 119 St. MOn. 2-3375.

ESCUELAS

Bailes

Baile con Elegancia $5
Todos bailes, enseñados, garantizados
ROSITA SCHOOL OF DANCING 102 West 73 St.

REVUELTA. Positivamente enseño tango, vals, foxtrot, Rumba, carioca, bolero, castañuelas. 68 E. 80 St. Habla español.

MISS PAGE y MISS LOPEZ enseñan vals, "foxtrot", carioca, tango, bolero, Curso $2. 213 W. 14 St., cerca 7a. Ave.

PACO CANSINO. Bailes españoles, castañuelas y gitano, $1 lección. Albertieri Studios, 9 East 59 St. ELdorado 5-9850.

Idiomas

INGLES Resultados sorprendentes en corto tiempo. Lecciones privadas 60c. Diariamente 9-9 Srta. Blanche Fisher. 104 West 40 St. PEnn. 6-6377.

EASTMAN SCHOOL, 38 W. 123 St. (Lenox Ave.) Inglés, comercio, taquigrafía inglesa, española. Buscamos empleos.

SEÑORITAS americanas, enseñan buen inglés pronto. 50c lec. privada, garantizado. Universal, 1265 Lexington Ave. (85).

Música

ESCUELA "LA MUSA", 301 W. 41 St. Mandolina, violín, piano, clarinete, guitarra, acordeón, 50c cada lección.

PROFESIONALES

Abogados

M. C. GUILHEMPE
ABOGADO CIVIL Y CRIMINAL ESPAÑOL. 277 Broadway. Tel. WOrth 2-1161. Notario Público. Cuarto 410 y 411.

EMILIO NUÑEZ
ABOGADO Y NOTARIO
70 Pine St. Tel. WHitehall 4-6130.

FELIPE N. TORRES ABOGADO NOTARIO
Civil y Criminal. 1770 Madison Ave. Esquina 116 St. Tel. UNiversity 4-0946.

CARLOS BERMEO
ABOGADO SUDAMERICANO
2 Rector St. Teléfono: DIrby 4-7595.

Dentistas

Dr. S. S. FARRELL CIRUJANO DENTISTA
Establecido por más de 25 años. Pagos fáciles semanales.
367 WEST 23 ST. Entre 8a. y 9a. Aves.

Dr. RAUL MASVIDAL 113 W. 57 St.
Cirujano dentista. Ex profesor de la Universidad de la Habana. Circle 7-6246.

Dr. WOLFE DENTISTA 101 W. 117. Lenox Ave.

Dr. ROQUE DENTISTA 61 W. 114. UN. 4-1428.

Dr. LEVENSON CIRUJANO DENTISTA
54 E. 109 St. Esq. Madison Ave. Rayos X

Dr. C. J. COLON 109 W. 111 St. MO. 2-0772
130 West 57 St. CI. 7-2238.

DR. LEON LABIN, 57 WEST 75 ST. Esq. Columbus Ave. Dentista ESPAÑOL. Precios bajos. Pagos a plazos. De 10 a 9.

Médicos

ESPECIALISTA ALEMAN
Enfermedades agudas y crónicas de hombres y mujeres. Sangre, piel y venas varicosas tratadas con Rayos X. Inyecciones por método moderno. Horario: de 10 a 10. Domingos de 10 a 2.
Dr. M. FILURIN
113 W. 42 St., entre 6a. Ave. y B'way.
Examen y tratamiento incluyendo Rayos X $2

OJOS, NARIZ, GARGANTA, OIDOS
Dr. N. Guillempe, especialista
219 W. 14 St. Tel. WAtkins 9-6496.
Horas: de 11.30 a 1 y de 3 a 7.

Dra. L. DiMoja Horas 10-12 y 5-7 Dom. 10-12
ESPECIALISTA PARA LAS MUJERES anuncia el traslado de su oficina a 35 WEST 110 ST. Tel. MOn. 2-2521.

Dr. LUIS MENDEZ 215 y 219 W. 81 St.
Medicina, Cirugía, Partos. ENd. 2-3390.

Dr. E. VERGES CASALS 540 W. 146 St.
Horas: 4 a 8 y por cita. AUd. 3-5131.

Dr. APELLANIZ 1 a 3 y 6 a 8. Sábados 1 a 3
200 West 114 St. MOnument 2-3719.

Dr. R. ALMELA 166 W. 87 St. Schuyler 4-1877
Medicina en general — Rayos X.

Dr. GARCIA LASCOT 1829 7th Ave.
Horas: 11-1 y 4-9. MOnument 2-2865.

Dr. J. N. CESTEROS Horas 9-11, 2-4, 8-9.
1945-7th Ave. (117 St.) UNiversity 4-0795

Dr. S. Chernoff 222 Second Ave. Esq. calle 14.
Especialista piel, sangre, vías urinarias.

Dr. M. J. Marxuach 221 W. 79 St. Horas 1-2, 7-8
Domingos por cita. TRafalgar 7-6041.

ESPECIALISTA alemán. Dr. Samostic. Piel, sangre, vías urinarias, Rayos X. $2. 220 E. 12 St. (2a.-3a. Aves.) 9-8. Dom. 9-1

Manuel Altcheck, M.D. 9 W. 110 St.
New York City. Tel. MOnument 2-9742.

Dr. J. E. CRESPO 109 W. 111 St. Tel. MOn. 2-7172
Ojos, oídos, nariz, garganta. 11-1 y 5-8.

DR. A. CAIRONE, enfermedades mujeres, génito-urinarias, sangre. 11-12, 3-4, 6-7. Dom. 10-12. 216 E. 17 St. STuyv. 9-3463.

Dr. BOLOGNINO
311 W. 28 St. 9-11, 2-5. LAckawanna 4-4643

Dr. MARIN 21 W. 110 St. Tel. UNiv. 4-3486. 9-12, 2-4 y 6-8 p.m.

PROFESIONALES

Médicos
(Continuación)

Dr. Henríquez
Médico Español
121 WEST 79 ST.
de la escuela práctica de París.
30 AÑOS DE EXPERIENCIA
ESPECIALISTA EN ENFERMEDADES CRONICAS DE LOS
HOMBRES Y MUJERES
EN LAS VIAS URINARIAS.
ANTIGUAS ENFERMEDADES MAL TRATADAS.
ENFERMEDADES NERVIOSAS Y DEBILIDAD GENERAL.
Inyecciones Intravenosas
VEJIGA, RIÑONES Y PIEL
Eczemas, úlceras, granos, análisis de la sangre.
ELECTROTERAPIA
Horas: 9 a. m. a 8 p. m.
Domingos: de 10 a. m. a 3 p. m.
Tel. ENdicott 2-4866
PRECIOS MODICOS

ESPECIALISTA ALEMAN
PIEL, SANGRE, VIAS URINARIAS
Inyecciones alemanas. Casos agudos y decididos. Se habla español.
Horas: 10:30-1, 4-8.
Dr. MEER
156 West 44 St., Cuarto 302
New York City. Tel. MEdallion 3-1328.

Notarios

RAMON MIRANDA
Notario Público. Comisionado de escrituras de Pto. Rico. Traducciones. 59 Pearl St., New York. Tel. WHitehall 4-2769.

Obstétricas

LEONI VDA. DE GUILLEN y EMILIA CARNOT. Comadronas. Ofrecen sus servicios profesionales. 503 W. 147 St. Esq. Amsterdam. EDgecombe 4-3051. Apt. 2-E.

EUGENIA BONINO. Comadrona del Colegio Bellevue. Experiencia. Consulta gratis. 16-22 W. 111 St. Apt. 2. UNiv. 4-0371

ROSALIA M. DE MERINO. Comadrona. 15 West 110 St.
Consultas gratis los jueves de 2 a 4.

MARIANA LOPEZ de Rojas. Comadrona graduada, experta, absoluta reserva. 515 W. 138 St. (cerca B'way). AU. 3-4204.

Opticos

Dr. DOMINGO MASTACHE
OPTOMETRA Y OPTICO ESPAÑOL
Examen de la vista. Receta de lentes y fabricación de espejuelos.
73 West 116 St., esquina Lenox Ave.
Horas: 9 a.m. a 9 p.m.
Teléfono UNiversity 4-6944.

EL ESPECIALISTA DE LA VISTA
PACHECO MORALES
ha cambiado su oficina al 522 W. 145 St

VARIOS

Casas de huéspedes

José Rodríguez 140 W. 82 St. SUsquehanna 7-7043
Con o sin comida. Todos adelantos.

Comidas a domicilio

SABROSAS comidas criollas, precios módicos. Inmaculada limpieza. R. Busto, 544 W. 145 St. AU. 4-3076. Apt. 66. Piso 1

Funerarias

P. ECHEVARRIA & SONS
476 West 145 Street
(Amsterdam Ave.)
Teléfono EDgecombe 4-2647

FUNERARIA HERNANDEZ
Entierros completos. $100 en adelante.
62 W. 114 St. MOnument 2-4618

FUNERARIA MONGE
Envío de cadáveres a todas partes del mundo. 1739 Madison Ave. Tel. UN. 4-7348

BROOKLYN

FUNERARIA LATINA
189 Washington St., Brooklyn. Teléfono CUmberland 6-4275. Abierto día y noche.

Imprentas

L. & S. PRINTING
Trabajos en español e inglés.
238 William St. Tel. BEekman 3-4774.

Mudanzas

SANTOS VAN CO. 103 W. 103 St. 502 W. 145 St.
Tels. ACademy 2-7529. EDgecombe 4-6690

RIVERA EXPRESS 245 W. 116 St. MOn. 2-3021
Licencia pianos. Almacenaje.

BLANCO TRUCKING CORPORATION
309 Church St. Tel. CAnal 6-7257 y 6-7288
Toda clase de transportes y acarreos.

Restaurantes y Cabarets

CAFE INTERNACIONAL
300 W. 45 St. MEdallion 3-9127.
Abierto desde las 6 p. m. Comida española y americana, desde $1. Selecto surtido de vinos y licores. Magnífica orquesta hispana. Variedades.
BAILE HASTA LAS 3 A. M.

VENTAS

Artículos para fotografías

WILLOUGHBYS, 110 W. 32 St., frente Gimbels. Kodaks y todos los accesorios necesarios para los visitantes de N. Y

Baúles

MUESTRAS de fábrica, fina calidad, baúles y equipajes a menos del precio de fábrica. International Shops, 225 W 34 St., entre 7a.-8a. Aves. Se habla español.

BAULES segunda mano, $1 a $10; maletas de cuero, maletines, $3 a $8. Savoy Luggage. 59 E. 59 St., cerca Madison Ave.

LIQUIDACION 500 baúles guardarropas, vapor, a $6.50, $9.50, $12.50, un poco manchados. Maletas $1. 1223-6a. Ave. (49th)

Intimidades del Cine -:- Por el Capt. Roscoe Fawcet

EL CASO DE HAUPTMANN SIGUE OCUPANDO LA ATENCIÓN PÚBLICA EN PUERTO RICO

(Continuación de la segunda página)

ta estrellarse contra el flamboyán.

En el Hospital Municipal

Trasladados los heridos al Hospital Municipal de Vega Alta, el doctor Acosta Velarde se encargó de practicar las primeras curas. De su examen se desprende lo siguiente: Que Miguel Rocafort resultó con el brazo derecho fracturado, con una profunda herida en la frente, y con contusiones todas de carácter grave: Ibrahín Rocafort recibió contusiones en la cabeza y en la cara, también graves; Julio Rocafort, el más joven de todos, recibió un fuerte golpe en el pecho, y a recomendación del doctor Acosta Velarde, la misma noche fué trasladado a la Clínica Díaz García. Respiraba difícilmente y se presumió en aquel momento que tenía dos costillas fracturadas.

Andrés Sánchez, de nacionalidad española, marino, y a quien según uno de los Rocafort, estaban paseando y mostrando cuán pintoresca es la isla, perdió los dientes de la mandíbula inferior. Miguel Angel León Lago sufrió un fuerte golpe en la región occipital que le dejó inconsciente por varias horas y Rosich Passarell, el menos afectado también recibió golpes que demandaron su hospitalización inmediata.

LLEGO DE ESTADOS UNIDOS

SAN JUAN, P. R., marzo 7.—El honorable Comisionado de Educación doctor José Padín, regresó de su viaje a Estados Unidos. Según un "statement" que ha dado para los periódicos, ese viaje ha sido fecundo en provecho de Puerto Rico, y particularmente en la esfera en que desarrolla sus actividades el Comisionado de Educación.

En las relaciones cultivadas por el doctor Padín en este viaje están sus visitas a los directores de la Corporación Carnegie, a los del Centro Médico de la Universidad de Columbia, al Comisionado Residente señor Iglesias, al señor Iglesias, al señor Chapman, al doctor Gruening, al Comisionado de Instrucción Nacional de la Biblioteca del Congreso, los ex-comisionados de Instrucción de Puerto Rico, señores Clark y Dexter, el Jefe del Negociado de Asuntos Insulares del Departamento de la Guerra, el Coronel Byrcade que fué Jefe del Regimiento de Puerto Rico y otras autoridades en Washington.

Asistió el doctor Padín a la Convención anual de la sección de Superintendencia de la Asociación Nacional de Educación, objeto principal del viaje. En ella, dice el doctor Padín, que "han ganado terreno dos principios: (1) igualamiento de oportunidad educativa. (2) ayuda federal a base de la educacion como obligación primaria de la nación. Esto es de sumo interés para Puerto Rico, comunidad rica en seres humanos y pobre en recursos pecuniarios. Nuestro problema educativo es insoluble sin la ayuda nacional, como lo serían aquí el de Cataño, Orocovis, Aguadilla y otros municipios pobres sin la aportación insular. Por fortuna la disposición actual es de incluír a Puerto Rico en los beneficios de cualquier legislación federal que se apruebe en este sentido."

El doctor Padín obtuvo de la Corporación Carnegie $15,000 para la instrucción por radio y por cinematógrafo.

Busque su cuarto o apartamiento entre los muchos que a diario ofrece LA PRENSA.

VENTAS

Diamantes

DIAMANTES
gangas no redimidas; sortija moderna de platino, de compromiso; 1¼ Q.; perfecta, bella joya, $165, vale $450. Consolidated Loan (est. 1882). 134 Fulton St., N. Y. COrtlandt 7-0455.

Máquinas de coser

"SINGERS", otras, nuevas, usadas, cambios, garantizadas 10 años. Reparaciones. Vacuum Cleaners. 1674—2a. Ave. (86-87)

Muebles

100 JUEGOS SALA $15
Dormitorios, $15. Camas, tocadores, "studios, $5. Juegos cocina, $6. Peinadores, alfombras, $4. Almacén lleno de gangas.
STAR, 179 East 124 St.

CONTADO o plazos, nuevos y usados. Juegos de sala desde $10. Hacemos mudanzas. González Furniture Co. 545 W. 145 St. (B'way y Amsterdam). AUdubon 3-8104.

VENDO mobiliario de restaurant quebrado. Quiero vender pronto. 532 West 145 St. "Candy Store".

Negocios oportunos

BODEGA-carnicería, bien situada, véndese, causa viaje. $500 contado, resto notas. Santiago. 110 W. 113. Último piso.

PEINADORA y manicurista se necesita. "Booth" para alquilar a base de tanto por ciento. También dos grandes vidrieras para alquilar Salón Belleza. Buena oportunidad. Tel. UNiversity 4-8794.

SE NECESITA pedicuro para asociarse con salón de belleza. Buena oportunidad. UNiversity 4-8794.

Tienda de Pinturas

LA CAMPANA, 52 W. 116 ST.
UNiver. 4-1252. Pinturas de todas clases para trabajos corrientes y artísticos.

Tostadero de Café

BUSTELO COFFEE ROASTING Co., Inc. Ventas al por mayor y detalle. 1364—5th Ave. Al lado Woolworth. UNiv. 4-5134.

Trajes y Tuxedos

"TUXEDOS", última moda; se alquilan y venden baratos. Trajes hechos y medida. Cancela, 1790 Madison Ave. (117 St.)

Sociedades Hispanas

EL CENTRO ASTURIANO ACTIVA LOS DETALLES DE SU GRAN BAILE DE TRAJES PARA EL SÁBADO

La sección de fiestas celebró el jueves su junta reglamentaria en la cual se presentó el programa completo de artistas que tomarán parte en el baile de trajes que esta sociedad celebrará el sábado próximo, día 16, en el gran salón del Masonic Temple de esta ciudad.

Además del baile se dará un acto de variedades por artistas bien conocidos de nuestra colonia: Paco Cansino y Juanita, bailarán bailes españoles; Rosita Ríos deleitará con canciones a la concurrencia; "Wences," el famoso ventrílocuo español hará pasar un buen tiempo a los concurrentes; y todo el conjunto de "El Chico"; Palmira López, bailarina española; la parejita infantil Mildred Cardozo y Delmiro Fernández, bailarán dos números, uno de ellos "La mulata rumbera." Se darán cuatro premios a quienes el jurado designe. Por la venta de entradas hasta la fecha augúrase que será mucha la concurrencia que irá a este baile y esta sección se siente orgullosa porque este baile sea un éxito más para la sociedad.

DIO SU FESTIVAL LA SOC. ESPAÑOLA DE BENEFICENCIA

Con la alegría propia de estos festivales carnavalescos y abundancia de confetti y serpentinas celebró su baile esta sociedad española en su local, el sábado pasado, prolongándose hasta la madrugada.

Los rostros delataban la satisfacción que experimentaban las parejas, bien danzando a los acordes de una buena orquesta o entablando batallas de confetti. Llegado el momento de distribuir los premios a los disfraces se formó el jurado integrado por Mary Reid, Gabriela Noriega, Camilo Franco y Pedro Flores, y efectuado el desfile de rigor se adjudicaron como sigue:

De parejas: primero, a la señora Argemira Cid y a Antonio San Martín; segundo, a Rogelio Vidal y Miguel Morales; primero individual, a María Gómez, y de niños a Olimpia Vidal y Carmina Lavalle, que lucían bonito traje de rumberos. El comité de fiestas logró dejar complacidos a los muchos simpatizadores que patrocinan sus veladas.

EL CLUB OBRERO ESPAÑOL CELEBRO BAILE-BENEFICIO

Quedaron satisfechos los organizadores del baile dado anteanoche por esta organización en el Templo Masónico; a beneficio de los obreros presos por delitos políticos, pues los simpatizadores aportaron generosamente su valioso concurso.

Inicióse el acto con un número de variedades, en el que participaron conocidos artistas nuestros, y dejaron complacidos a los concurrentes. El conocido poeta español Rafael Alberti fué presentado al público y, recibido con grandes aplausos, recitó un bello poema.

Procedióse a la distribución de los premios a los disfraces, correspondiendo: a la niña Gloria Palacios, de española, el primero; el segundo a la persona disfrazada de "Home Relief", y el tercero a la niña Carmen López, en traje típico español.

La orquesta prosiguió con los números bailables hasta la hora de darse por terminado, y las parejas se aprovecharon con deleite de las selecciones ejecutadas.

EL BAILE DE LA SOCIEDAD CUBANA DE BROOKLYN

Fué otro de los triunfos del presidente de la Sección de Adorno y Festejos, Juan Pérez, por el buen gusto con que fueron adornados los salones.

El conjunto musical fué muy aplaudido y la concurrencia selecta, reinando la afabilidad durante toda la fiesta.

A medianoche, como por encanto, una lluvia de globos cayó en el salón, entre los cuales se encontraban los premios que tocaron, respectivamente, a las damas Rafaela Mir, Patris Vallejo, Emma Panidora, Mary Arvelo, Blanche Fernández, Margot Esteban y Rosa Rodríguez.

Fué anunciado para el próximo sábado un "Baile de Piñata", y entre los presentes recordamos:

Damas: Mercedes González, Alejandrina Colón, María Arbelo, Elsie Casado, Estella Abelela, Molly Abedela, Delia Estrada, Lucy Estanol, Alicia Pausant, Lita Quiroz, Lidia Martínez, J. Fernández, S. J. Fernández, Rafaela Mir, María Mir, Efigenia Rico, Stella Harily, Francis Martínez, Laura García, Mary González, M. Fernández, Angela Martínez, Leonor Escobar, Natalia Estrada, Teresa García, Margot Esteban, Victoria Kearly, Eva Varela, Emma Varela, M. Gálvez, Blanche Fernández, Josefita Farinas, Georgina Soriano, Patria Vallejo, Mary Salvarrey, Luisa Farinas, Luci Fegos, Carmen Bermúdez, Andrea Bermúdez, Luisa Murcia, Carmen Fernández, Julieta Fernández, Emma Trancho, Violeta Tejera, María Fernández, Felipa Maceda, Rosa Rodríguez, Rosalía Ortiz, Estela Michaels, Josefina González, Rosa Fernández, Julia Ugalde, Paquita Ríos, Obdulia Mayato, Mónica Gasteiro.

Caballeros: Evelio González, Juan Varela, Juan M. Madaula, Glover W. Kearly, José Mediamenart, Manio Zagal, Efraín Madaula, Luis Leiva, Henry Vega, Ricardo Palomino, Luciano Terán, Ismael Gálvez, M. Baker, Manuel López López, Generoso García Pavón, Modesto García, Reynaldo Hernández, Luis Solano, Ricardo Medina, Valero Fernández, Valero Fernández Jr., George Fernández, Manuel López, Manuel Fuentes, Antonio Morales, Evello Salvarrey, Juan Santo Domingo, Antonio Ferrat, Ramón Quiñones, Francisco López, Amado Peralta, Medardo Caraballo, Santos Velázquez, Julio Ugalde, Arsenio Delgado, Juan Pérez, Pablo Tejera, M. García, William Nazario, William Príncipe, Miguel Tejera, Sergio Casado, Daniel Delgado, Marcial Grana, Luis Carnero, Raymond Ruiz, José Fernández, Frank Castillo, Ralph Estrada, Germán Pérez, Mario Méndez, Manolo L. Velázquez, John Príncipe, Juan Ugalde, John J. Lebol, José Rojas, Carlos Fuentes, Juan Quiñones, Alberto R. Rojas.

CONFERENCIA EN EL CLUB CUBANO J. A. MELLA

Esta noche se dará una conferencia sobre "Las condiciones actuales en los Estados Unidos y la posibilidad de un partido obrero".

El orador será Armando Ramírez, que discutirá el tema y contestará las preguntas que se le hagan con relación al mismo.

Al final habrá un período de tribuna libre.

BAILE DE CORONACION DEL PERUVIAN SOCIAL & S. C.

En el baile dado el sábado por esta activa organización, que estuvo muy concurrido, se presentaron candidatas a Reina, las hermanas señoritas Melba y Rosita Figueroa, resultando electa ésta por aclamación de la concurrencia.

La directiva anunció que la fiesta de coronación de "Rosita I" se verificará en el festival que el sábado próximo se efectuará en el mismo local, con la debida brillantez.

Mañana martes a las ocho y media se celebrará junta general para nombrar la directiva, ya que terminó su período el Comité ejecutivo que venía rigiendo. Se ha interesado la asistencia a los miembros del Club.

Don Juan Ventosa ataca el "régimen dictatorial" de Cataluña

(Continuación de la tercera página)

das junto a la estatua pesaban más de una tonelada.

Durante la ceremonia los niños del asilo de huérfanos sostenidos por mandas dejadas por Valdecilla hicieron la guardia junto al monumento.

Este solemne acto tenía por objeto protestar contra la profanación de la tumba y duró hasta bien entrada la tarde.

Entre tanto han sido detenidos en Castro Urdiales, Angel Regueiro Sampedro, de 19 años, casado y vecino de Salamanca, y Francisco Gutiérrez Verbián, de Rivadesella, ambos fabricantes de paraguas y a quienes se cree autores de la profanación de la tumba de haberle hundido la cabeza al cadáver con una pesada piedra. Se les condujo a la cárcel de Santoña.

LA PRENSA con sólo una indicación de la voluntad de sus lectores, puede ser colocada para la venta en cualquier quiosco de Nueva York o en cualquier quiosco de los Estados Unidos.
NOTIFIQUEN AL
DEPARTAMENTO DE CIRCULACION

Preguntas y Respuestas

F. O., Pennsylvania.—El examen médico ha de ser hecho antes de la admisión del inmigrante. Una vez admitido jamás se le podrá molestar a causa de una enfermedad incurable aparecida en cualquier tiempo. O antes de la entrada o nunca más.

EL HERMANO

(Continuación de la cuarta página)

dió permiso para entrar, y ella bajó los ojos... El mediodía era tórrido, igual que el de hoy; y una voluptuosidad hecha de luz y laxitudes aguzaba los sentidos e infiltraba en todo sopor sensual... ¡Ah, con qué acento de entusiasmo me habló mi hermano de aquellas horas tibias; de la gratitud tan pronto sumisa como exaltada con que acogía sus caricias la maravillosa oriental de ojos profundos y cuerpo estremecido!...

Al despedirse no quiso aceptarle nada, nada... "Sólo quiero que vuelvas", le dijo... "Que vuelvas y que no le digas a nadie que has estado aquí"...

El salió tambaleándose, ebrio, con esa dicha un poco atónita que producen los sueños realizados; y poco antes de zarpar, cuando el jefe de la cuadrilla de árabes que nos repostaba el carbón iba a tomar el bote, lo llamó aparte para pedirle:

—¿Quieres hacerme un favor en tierra? Es cosa de poco... Se trata de comprar la mejor caja de dulces que encuentre y de mandársela en mi nombre, a una mujer que vive en... No creas que ha pasado nada entre nosotros... Palabra... Es que quiero corresponderle de algún modo un rato de charla deliciosa... Te aseguro que ni siquiera me dejó besarla al través de la reja.

El hombre tomó el dinero, escuchó con irónico interés las señas dadas minuciosamente en voz baja, y luego dijo sin dejar una sonrisa fría que, aún hoy, al recordarla, me irrita de odio y me hiela de espanto:

—Me alegro por el teniente de que haya sido sólo una charla... La muchacha es incomparable... Una verdadera huri... Pero nadie se atreve a trasponer su puerta, aunque su piel es tersa y tiene el olor sano de los frutos recién maduros... Manzana rosada y sin mancha con un gusanito invisible que acabará por comérsela toda... Vive sola y apenas sale... Sus padres murieron de lepra...

Usted no puede suponer la estela de martirio que dejaron aquellas palabras, quién sabe si calumniosas y malvadas. Yo nada supe; pero vi a mi hermano palidecer, consultar libros, sonsacar durante ansiosas conversaciones al doctor, bañarse con saña envejecer en pocos meses...

Hasta que el cambio de clima y paisajes y ese terrible talismán que se llama Tiempo, lo fueron calmando sin devolverle ¡ay! su antiguo ser... Transcurrió un mes, dos, siete... Ascendí y tuve que pasar a otro buque... Pero mi alma, a través de la distancia, lo seguía; y le juro que el día que ocurrió la catástrofe, tuve el presentimiento, mejor dicho, la visión tremenda: lo encontraron muerto en su camarote; una bala detuvo para siempre las inquietudes de su corazón.

Nadie pudo comprender por qué uno de los oficiales más ricos y jóvenes, sin deudas y sin amoríos, se suicidaba. Aun entonces, tenía la cara muy fina y el cuerpo atlético, como usted. Al desnud

Hoy trata otra vez la Liga el difícil problema del Chaco

Rusia, Checoeslovaquia, líderes del grupo pro sanción; H. América en contra

(Continuación de la primera página)

ellas mismas, pues ambas temen a Alemania, y el Soviet teme además al Japón. Argentina y Chile se oponen a las sanciones porque a ellos les tocaría principalmente su aplicación, y no quieren establecer tal precedente en el hemisferio occidental.

El grupo latinoamericano espera tener de su parte a Gran Bretaña, y ser veladamente respaldado por los Estados Unidos. Gran Bretaña se ha opuesto siempre a la aplicación de penas en cualquier parte del mundo, pues para ello tendría que hacer uso de su escuadra. Los Estados Unidos, que han permanecido aislados de los esfuerzos de la Liga para solucionar el conflicto, se han de manifestar, según se espera, abiertamente opuestos a cualquier tentativa de castigo contra el Paraguay, oposición que está respaldada por el artículo XXI, insertado en el pacto de la Liga por el presidente Wilson precisamente con el objeto de impedir sanciones en las Américas.

El desacuerdo acerca de las penas puede que obligue al comité a concretarse únicamente a las recomendaciones de enero, es decir, a suspender el embargo a Bolivia y hacerlo más estricto para el Paraguay. Lo primero ya ha sido puesto en práctica por todos los países menos por los Estados Unidos. La provisión de armas a Paraguay quedaría teóricamente cortada al hacer estrictamente efectiva la prohibición.

Ninguna de las naciones productoras de armas podría embarcar directamente usando los ríos internacionales, ni los países vecinos podrían reexportar las armas. Si el contrabando es impedido efectivamente, la acción podría por último volver la marea contra el Paraguay. Aunque poco satisfactorio para Rusia y Checoeslovaquia, ésto por lo menos permitiría a la Liga ganar tiempo, en espera de circunstancias más propicias que le permitieran salvar su prestigio.

Paraguay rechaza un ataque de dos columnas bolivianas en V. Montes

ASUNCION, Paraguay, marzo 10. (AP) — Las tropas bolivianas fueron rechazadas en un costoso ataque de sorpresa que realizaron hoy en el sector de Villa Montes, según anunció el ministerio de Defensa.

Después de un intenso fuego preparatorio de artillería, dice el comunicado, Bolivia lanzó dos columnas de tropas hacia las líneas paraguayas. Paraguay contra-atacó inmediatamente, obligando al enemigo a retirarse.

Los bolivianos dejaron varios muertos y heridos, dice el ministerio.

Campaña contra los anarquistas en Barcelona

BARCELONA, marzo 10. (AP) —Los llamados sindicalistas libres han vuelto a abrir su centro y anunciaron que harán una campaña primero en Cataluña y más adelante en toda España para combatir la influencia anarquista en su organización.

¡Tréboles por horrar, también!

En el lenguaje de las flores, el Trébol, elegido por San Patricio como el emblema nacional de Irlanda, significa lealtad y regocijo—¡dos atributos que TODOS estamos orgullosos de poseer! Por lo tanto, nos permitimos recordar a todos los verdaderos hijos de la verde Erín—Y A TODO EL MUNDO—que una creciente cuenta de ahorros, no es sólo RAZON de regocijo—sino EVIDENCIA de lealtad a sí mismo y a la familia.

¡$1 es lo que necesita para EMPEZAR!

CENTRAL SAVINGS BANK

B'way at 73rd St.
4th Ave. at 14th St.

LA ASOCIACIÓN PRO-PATRIA VENEZOLANA DIÓ UN LUCIDO FESTIVAL DE DISFRACES

(FOTO. CASTILLA)

Magnífico festival de disfraces en puro ambiente venezolano celebró la Asociación Venezolana Pro-Patria, anteanoche, en el Hotel Seville, al cual asistió una amplia representación de la colonia citada. Una buena orquesta amenizó el baile, distribuyéndose los premios entre las personas disfrazadas como sigue: el traje más original, a Félix Castillo y Rosa María de Castillo, de nobles rusos; el más típico, a la señorita Olga Muskus, alegoría de las cinco naciones bolivarianas; el más cómico a César Rojas y David Garbiras, de burro, y el más bello a la comparsa de Dominós formada por las 24 damas venezolanas: Celia Delgado, Guillermina Hortelano, Hortensia Muñoz, Mercedes Hortelano, Cristina Cachú, Cristina Gavidia, Luisa Cristina Trujillo, Dora Gouverneur, Luz María Campos, Consuelo Díaz, Raquel de Natere, Luisa Navarro, Enriqueta Muñoz, Isabel Teresa Gouverneur, Lourdes Padilla, Felicia Hess, Consuelo Díaz, Ofelia Flores, Herminia Celandia, Lydia Félix, Angela Celandi, Alicia Meléndez, Alicia Sosa, Margot García, y señor César Gouverneur. Formaban el comité organizador Héctor Gouverneur, Héctor Cáceres y Andrés Benchocron, quienes recibieron felicitaciones por el éxito alcanzado.

Una huelga de medio millón de mineros amenaza declararse en Estados Unidos

Los representantes de los industriales carboníferos y de los obreros se reunen hoy en Washington para redactar nuevo contrato.—Lewis cree que la NRA no se renovará

WASHINGTON, D. C., marzo 10 (AP)—En la mente de los representantes de los patronos y trabajadores de las minas de carbón, existe la idea de que es posible que se declare una huelga de medio millón de obreros allá para el día primero del mes de abril. Mañana se reunirán nuevamente los representantes de las dos facciones mencionadas para discutir sobre los salarios.

Los contratos que existen entre obreros y patronos de la industria carbonífera expiran a las doce de la noche del día 31 del corriente mes. A pesar de que John L. Lewis, presidente de la Unión de Mineros de América no ha hecho uso directo de la palabra "huelga", éste ha manifestado claramente que el día primero de abril no habrá trabajo en aquellas minas cuyos patronos no han firmado los nuevos contratos.

Los líderes obreros sostienen que los trabajadores no tendrán "derecho alguno" en las minas a menos que se llegue a un acuerdo con los industriales en este ramo. También han dicho que ha sido siempre la política de la Unión el no permitir que sus miembros trabajen en aquellas minas que no están sujetas a contrato. Es por esto que existe la posibilidad de que una huelga sea declarada en la fecha indicada a menos que el asunto se arregle antes del tiempo estipulado.

Treinta horas semanales

Cuando se reanuden las conferencias mañana, ambos lados estarán en la misma posición que estuvieran el día 18 de febrero cuando se iniciaron las negociaciones. Mr. Lewis demanda un máximo de treinta horas laborables semanales y un salario mínimo de $5.50 diarios, esto es, un aumento de un diez por ciento para que los trabajadores sigan trabajando como hasta ahora. Los representantes de los patronos se oponen rotundamente a acceder a las solicitudes de los líderes obreros. Estos quieren que siga rigiendo el mismo contrato que está en vigor en el presente por el término de dos años más.

Como detalles que vienen a complicar más el asunto aparecen el proyecto de ley Guffey que, de ser aprobado, hará de la industria de carbón bituminoso una que será considerada al igual que la electricidad y que el gas flúido para el servicio de cocina, alumbrado y calefacción. También viene a complicar el asunto la inseguridad que reina en Washington sobre el futuro de la NRA.

Los patronos están divididos en cuanto al proyecto de ley Guffey. Un sub comité sobre comercio interestadual del Senado de Estados Unidos está considerando ciertas enmiendas que el senador Neely, demócrata de West Virginia cree que estarán listas para ser presentadas ante el Comité en pleno el próximo miércoles.

La NRA no será renovada

Mr. Lewis ha dicho que el asunto de los salarios es algo que está íntimamente ligado con el resultado que tendrá el proyecto de ley Guffey. Este también manifestó que creía que la NRA no sería renovada posiblemente.

Según el referido señor, si no se adopta un código o una legislación regulatoria federal, la industria carbonífera volverá al sistema de competencia que llevó a la mayoría de los industriales a manos de síndicos o interventores, lo cual hizo que los trabajadores "no pudieran recibir salarios decentes".

La conferencia de mañana tiene por objeto el de redactar los nuevos contratos para los patronos y mineros de la región de las Appalachian, que abarca los estados de Pennsylvania, Ohio, West Virginia, Kentucky, Tennessee y Michigan.

El resultado de estas conferencias afectará toda la industria bituminosa, ya que en estos estados se produce el setenta por ciento del tonelaje nacional de carbón en Estados Unidos.

El ministro de la Guerra del Brasil ordena prender a su hermano por rebelde

RIO DE JANEIRO, marzo 10. (AP)—El ministro de la Guerra Goes Monteiro ordenó el arresto e inmediato traslado a Río de Janeiro de su hermano Sylvestre, junto con veinte rebeldes que éste mandaba durante el ataque a la gobernación en Maceio. Edgardo, su otro hermano, que mandaba la fuerza de policía que rechazó el ataque con ametralladoras, se encontraba en situación crítica debido a los balazos que recibió en una pierna y en un brazo, los cuales, según dice el periódico "Globo", el interventor Osman Loureiro, del estado de Alagoas, asegura disparó el mismo Sylvestre.

Los últimos despachos dicen que Sylvestre y los hombres bajo su mando se han parapetado en el hotel Maceio y se niegan a rendirse.

Long considerado como profeta del fascismo en Moscú

(Continuación de la primera página)

medio de la modernización del capitalismo."

Después de referise al Padre Coughlin como el "hermano gemelo del senador Long", el periódico dice que este último ha hecho uso de su origen humilde para llegar hasta el corazón del pueblo americano.

Bufonadas

"Sus exabruptas bufonadas contra los Morgans, indican la extensión que ha tomado el charlatanismo demagógico de este profeta fascista que ha prometido a sus seguidores una parte de los millones de Morgan. Este charlatanismo está surtiendo ya sus efectos" —termina diciendo dicho periódico en su artículo de fondo.

La huelga total revolucionaria parece ya un hecho en la Habana

(Continuación de la segunda página)

tado se decidió conceder al presidente Mendieta la facultad de imponer la pena de muerte cuando lo considere necesario; que el gobierno se componga del Presidente, el Gabinete y el Consejo de Estado, y que los empleados del gobierno que se hallaban ayer en sus puestos y los que se nombren en adelante no podrán ser destituídos sino después de mostrar causa en audiencias legales.

Un edicto militar del Estado Mayor prohibe la reunión de más de dos personas en las calles, efectivo desde ayer a las doce del día. Otro edicto llama a servicio activo a todas las reservas, inclusive las de policía y bomberos.

En la madrugada estallaron diez bombas, tres de ellas en autobuses, resultando heridos cuatro pasajeros. Bombas incendiarias fueron arrojadas contra seis tranvías. Varias tuberías importantes del acueducto fueron también dañadas por explosiones en tres puntos.

Uno de los tiroteos comenzó cuando un grupo de individuos hirió a un policía y otro cuando la policía detuvo a los ocupantes de un automóvil en el cual se hallaron varias botellas de gasolina envueltas en trapos. Uno de los individuos fué herido por las balas de la policía cuando se les persiguió.

El ex secretario de Justicia, doctor Joaquín del Río Balsameda, se halla entre las cincuenta personas detenidas por instigar una huelga ilegal.

Pedraza gobernador militar de la Habana

La junta compuesta del Gabinete y del Consejo de Estado nombró a José Pedraza gobernador militar de la provincia de la Habana, lo que de hecho constituye la ley marcial, puesto que Pedraza, cuyo rango es el de teniente coronel en el ejército, asumirá ahora los poderes que tenían las autoridades civiles. Pedraza es actualmente jefe de la policía nacional y fué uno de los seis sargentos que con Batista derribó al gobierno provisional de Carlos Manuel de Céspedes el 4 de septiembre de 1933.

La junta adoptó un programa de ocho puntos para substituir la Constitución, pero el programa no se ha hecho público.

Dos estudiantes acribillados a balazos

En las calles de La Habana comenzaron a explotar las bombas esta tarde y los cadáveres de dos estudiantes radicales, acribillados a balazos, fueron arrojados en una de las calles de residencias más elegantes de la capital, repitiéndose la explosión de desórdenes y violencia que anoche dejó dos muertos y varios heridos.

Los cuerpos de los dos líderes de estudiantes radicales, Ramón Díaz y Armando Fieto, fueron hallados esta tarde en una de las calles del elegante barrio de Miramar, no lejos de la residencia del embajador Jefferson Caffery.

Créese que estas dos muertes no ocurrieron en los desórdenes de anoche, sino que los dos estudiantes fueron ultimados hoy mismo.

Díaz era estudiante de derecho, muy activo en los círculos radicales, y Fieto era miembro del comité huelguista de los estudiantes. Los detalles de la tragedia se desconocen todavía.

ANUNCIESE EN "LA PRENSA"

POR LOS TEATROS

(Continuación de la quinta página)

nueva compañía y película se inicia la temporada de primavera.

"AIDA" EN EL HIPODROMO

Con un elenco hábilmente seleccionado y "mise en scene" de gran efecto, la representación de "Aida" por la Chicago Opera Company constituyó un verdadero éxito, pues el amplio coliseo estaba prácticamente lleno en su totalidad.

El numeroso público aplaudió con entusiasmo y largamente, demostrando su apreciación a la excelente actuación de los artistas, yue una y otra vez fueron llamados a recibir el ruidoso homenaje de la concurrencia.

Catherina Jarboro como "Aida" obtuvo un verdadero triunfo que compartieron con igual éxito Edoardo de Renzo como Radamés, Rocco Pandiscio como Amonasro, Nino Ruisi como Ramfis y Lydia van Gilder como Amneris.

NUEVA PELICULA EN EL STRAND

El jueves por la mañana se empieza a exhibir en el teatro Strand la película "Gold Diggers of 1935". En el presente la película que en el referido coliseo se está presentando es aquella titulaga "Living on Velvet". La presente versión de las "Diggers" está basada en una historia original de Robert Lord y Peter Milene y ha sido adaptada a la pantalla por Milene y Manuel Seff. Alice Brady, Glenda Farrell, Matty King y la pareja de bailes Ramón y Rosita actúan en esta nueva producción. El director de la misma es Busby Berkeley. Esta será distribuída por la First National.

CONTRATO CON LA M. G. M.

Louis Hayward ha firmado un contrato con la Metro-Goldwyn-Mayer y salió por aeroplano hacia la costa del Pacífico. Hayward es un actor inglés que era desconocido en esta nación hasta que trabajó en la película "Point Valaina". Este actor debutará en la pantalla americana en la producción "The Flame Within", con Ann Harding, Franchot Tone y Merle Oberon. Dirigirá esta película Edmund Goulding.

UNA RECEPCION PARA NELSON EDDY

La Metro Goldwyn se propone celebrar hoy una recepción en el hotel Elysee al notable barítono de ópera Nelson Eddy. Mr. Eddy trabajó en compañía de Jeanette MacDonald en la película "Naughty Marietta" que será exhibida en breve en el teatro Capitol de esta ciudad.

Muchas celebridades de la pantalla y de las tablas, así como también del radio, han sido invitadas para que concurran a este acto en honor a uno de los nuevos actores de la pantalla.

Protesta contra el nuevo proyecto de control monetario

(Continuación de la primera página)

en el mundo, dice la Liga, son resultado del control político de la banca.

"Lo que proponen estos proyectos de ley es que se use el sistema de reserva federal para experimentar con las teorías económicas y monetarias."

Industria, Banca y Comercio

LOS FERROCARRILES ARGENTINOS TIENEN ALZA SUBSTANCIAL DE INGRESOS

BUENOS AIRES, Argentina, marzo 10.—Once de las doce más importantes líneas de ferrocarriles argentinos, han mostrado una alza substancial en sus entradas en el período de julio 1 de 1934 a febrero 16 de 1935. Los ingresos combinados para ese período sumaron 262,671,000 de pesos, o sean 87,560,000 dólares, al tipo de cambio oficial, comparado con 248,012,000 pesos ($82,670,000) en iguales meses del año pasado.

Los dos ferrocarriles mayores, —La Gran Compañía del Sur y la Compañía Central Argentina — mostraron aumentos de 3,569,000 pesos, ($1,190,000) y 4,354,000 pesos, ($1,511,000) respectivamente.

El Ferrocarril al Pacífico de Buenos Aires, vió sus ganancias aumentadas a 2,315,270 pesos ($772,000) y el Ferrocarril de la provincia de Santa Fe acreció las sayas en 1,545,690 pesos, ($315,000) durante aquel período.

Todos los demás sistemas principales de ferrocarriles argentinos reflejaron la mejoría en las condiciones comerciales de Argentina, con la excepción de uno que mostró ligera declinación en sus ingresos.

JUZGASE NECESARIA UNA NUEVA CONFERENCIA MONETARIA EUROPEA

PARIS, marzo 10 (AP) — Una conferencia monetaria de las grandes potencias, declaró el ministro de Hacienda M. Louis Germain-Martin, se hacía cada vez más necesaria en vista de la reciente y rápida declinación del cambio de la esterlina.

Dijo el ministro al comité financiero de la cámara de diputados, que él juzga que la baja de la libra esterlina se debe principalmente a la especulación, pero que crea una situación que hace esencial la estabilización.

Dólares y esterlinas más baratos y están situando tal esfuerzo sobre las naciones del bloque del oro, declaró Germain-Martin al comité, que Francia desea la convocatoria a una conferencia de estabilización para aliviar la presión que sufre el franco francés.

La sesión fué secreta pero los diputados dijeron que el ministro indicó que las grandes potencias estaban al tanto de la ansiedad francesa. Reiteró su determinación el ministro, de mantener el actual valor del franco, aunque sus oyentes declararon que parecía menos entusiasta que en otras ocasiones y dió algunas vistas pesimistas de las dificultades.

Efectuóse el sepelio de la Sra. Robustiana Herreros de Mendoza, en Brooklyn

Con la asistencia de casi un centenar de personas celebróse en Brooklyn el sábado último el sepelio de la señora doña Robustiana Herreros Reinares de Mendoza. El cortejo fúnebre partió del local del "Spanish-American Democratic and Social Club" de Brooklyn que fuera cedido por la directiva y los miembros del mismo para que se constituyera en capilla ardiente a fin de dar una oportunidad a las innumerables amistades de la señora Reinares de Mendoza y de su hijo Sebastián Reinares para que fueran a tributar a la difunta sus póstumos respetos.

A las dos y media de la tarde salió el cortejo fúnebre del número 298 de la Calle Henry de Brooklyn en donde están radicados los locales de la referida sociedad político-social.

Un nutrido número de personas amigas de la señora Reinares de Mendoza y de nuestro compañero de oficina el señor Sebastián Reinares desfilaron por frente al cadáver antes de que saliera el cortejo fúnebre.

Entre las coronas pudimos anotar las siguientes. Una de su hijo Sebastián Reinares; una del señor Inunciaga y familia; una de la familia Serrano y de la familia García; una de la familia Couevaras y otra de los compañeros del señor Reinares de "LA PRENSA".

El sepelio, que se verificó en el cementerio de St. John, fué una sentida manifestación de duelo.

Salió para Lima el ministro del Perú en Bogotá

BOGOTA, Colombia, marzo 10 (AP) — El doctor Víctor Andrés Belaunde, ministro del Perú en Bogotá, salió por avión para Buenaventura en donde embarcará para Lima a ver a su familia. Mientras tanto la legación ha quedado a cargo del doctor Juan Mendoza Almenara, consejero de la embajada del Perú en Washington, que llegó a Bogotá anteanoche.

LEA Y ANUNCIESE EN "LA PRENSA"

Los submarinos R-1 y R-2, del Perú, en peligro a 300 millas de Hatteras

WASHINGTON, D. C., marzo 10 (AP)—Después de un largo viaje sin ningún contratiempo desde el puerto del Callao, rumbo a Filadelfia a donde venían a que les hicieran algunas reparaciones, los dos submarinos peruanos R-1 y R-2 se encontraron, unas 300 millas al sur del cabo Hatteras, con mares demasiado tempestuosos para el mal estado de sus máquinas y se vieron obligados a lanzar una voz de alarma. Aunque no estaban en peligro inmediato de zozobrar, y que solamente pidieron que se tomaran disposiciones para que se les prestara oportuna ayuda en caso de que aumentara el peligro, la oficina de guardacostas ordenó que salieran a auxiliarlos, respectivamente de Wilmington, Savannah y Charleston, los escampavías "Modoc", "Yamacraw" y "Boutwell".

NOTAS DE LA COLONIA

INFORMES DE FUNERALES

En el City Hospital falleció el sábado el señor Pedro Díaz, natural de Tampa, Florida, a consecuencia de una pulmonía. Su cadáver será embarcado para Tampa hoy por la tarde, habiendo sido muy sentido su fallecimiento.

A los cinco meses de edad falleció el niño Víctor Tomás, el sábado, en el Morrisania Hospital habiéndose dispuesto su entierro para hoy a las dos de la tarde, en el cementerio Mapel Grow, y partirá el cortejo de la Funeraria de Hernández donde se halla instalada la capilla ardiente.

El niñito era hijo del señor Bienvenido Tomás, miembro de la directiva de la Ason. del Bien Público, de Tampa, donde goza generales simpatías.

En su residencia, 1786 Madison Ave., falleció a los 51 años de edad, José Carmen Villamil, habiendo sido instalada la capilla ardiente en la funeraria del señor Hernández. El cadáver ha sido dispuesto para embarcarse el jueves próximo en el vapor que parte para Puerto Rico, donde recibirá sepultura.

FALLECIO RAFAEL MOYAS

A consecuencia de las heridas que recibió hace dos semanas en el 13 oeste calle 114, falleció el sábado Rafael Moyas, quien se hallaba recluído en el Bellevue Hospital.

De los preparativos del entierro ha sido encargada la Funeraria Hernández, y se verificará mañana a las 2 de la tarde en el Mt. Olivet.

Se está levantando de nuevo el colegio de las Madres Adoratrices

MALAGA, marzo 10 (UP) — La Madre Superiora María de la Luz de la iglesia y el colegio de las Madres Adoratrices que fuera destruido por un fuego en el mes de mayo de 1931 está dirigiendo los trabajos de reconstrucción del colegio, demostrando que tiene grandes conocimientos en materia de arquitectura. Esta está tratando que el nuevo edificio sea igual a aquel que fuera destruido por dicho incendio.

PUERTO DE NEWARK

LLEGADOS

SAN VICENTE, en el Weyerhauser Timber Co. Dock, con cargamento de madera.
JEAN, en el Newark Seaboard Terminal Dock, con cargamento general.
GEORGIANA, en el Newark Seaboard Terminal Dock, con cargamento de patatas.
BEEMSTERRDIJK, en el Municipal Dock No. 8, con cargamento de "barytes".

PROXIMOS A LLEGAR

FLOMAR, esperado el 11 de marzo en el Newark Seaboard Terminal Dock con cargamento de madera.
WILMOTTO, esperado el 11 de marzo en el Newark Seaboard Terminal Dock, con cargamento de madera.
COLUMBIAN, esperado el 11 de marzo en el Newark Seaboard Terminal Dock, con cargamento de patatas.

Lefs Especiales Diarios

LUNES, MARZO 11

Confites Puros

"Molases" Variados Estilo de Antaño — Vale 40c—libra completa — 17¢
Selección Chocolates Quinta Avenida — Vale 40c—libra completa — 19¢
Besitos de Piña y Coco Fresco — Vale 40c—libra completa — 17¢
Dátiles Cubiertos de Chocolate — Vale 40c—libra completa — 19¢
"Maple Nut Cake" Estilo Casero — Vale 40c — 19¢

EN LAS "FUENTES"

"Sandwich Virginia Ham" y Café — Regular 25c — 15¢
"Chocolate Marshmallow Sundae" — Regular 20c — 10¢
Café o Te y Bizcocho — Regular 20c — 10¢
"Ice Cream Soda" de Café — Regular 15c — 10¢

186 Lefs TIENDAS-Una cerca de usted

NOTAS DEL PUERTO

VAPORES QUE LLEGAN

Lunes, 11 de marzo.

AMERICAN IMPORTER, de Liverpool, marzo 1, al muelle 60, río Norte, a la mañana.
COAMO, de Santo Domingo, P. Rico, San Juan, marzo 5 y 7, al muelle 21, río Norte, a las 8.30 a. m.
FLORA, de Maracaibo, febrero 28, al muelle 12, N. Y. Docks, Brooklyn, a las 8 a. m.
PASTORES, de Cristóbal, marzo 3, al muelle 8, río Este, a las 9 a. m.
SAN JUAN, de San Juan, marzo 5, al muelle 6, río Este, a las 8 a. m.

Martes, 12 de marzo.

AMERICAN FARMER, de Liverpool, marzo 1, al muelle 58, río Norte, a las 4 p. m.
CARABOBO, de La Guaira y Puerto Cabello, marzo 5 y 7, al muelle 10, Bush Docks, Brooklyn, a las 8.30 a. m.
OLYMPIC, de Cherburgo, marzo 3, al muelle 54, río Norte, por la mañana.
ORIENTE, de la Habana, marzo 9, al muelle 14, río Este, a las 9 a. m.
PRESIDENT HAYES, de Manila, febrero 21, al muelle 9, Erie Terminal, Jersey City, por la mañana.
SANTA CLARA, de Valparaíso, febrero 23, al muelle 7, río Norte, por la mañana.

Miércoles, 13 de marzo.

CHAMPLAIN, del Havre, marzo 5, al muelle 57, río Norte, a las 12 m.
ULUA, de Santa Marta, marzo 7, al muelle 7, río Norte, a las 3 p. m.

Jueves, 4 de marzo.

CONTE DI SAVOIA, de Gibraltar, marzo 8, al muelle 58, río Norte, por la mañana.
SOUTHERN CROSS, de Buenos Aires, febrero 28, al muelle 15, N. Y. Docks, Brooklyn, por la tarde.

VAPORES QUE SALEN

Martes, 12 de marzo.

ADDERSTONE, para Tánger, Casablanca, Melilla, del final de la calle 58, Brooklyn, por la tarde.
CHATEAU THIERRY, para San Juan, del muelle 2, Army Base, Brooklyn, por la mañana.
DAKOTAN, para Cristóbal, del muelle 6, Bush Docks, Brooklyn, a las 4 p. m.

Miércoles, 13 de marzo.

DEUTSCHLAND, para Cherburgo, del muelle 84, río Norte, a las 11.30 a. m.
KUNGSHOLM, para La Guaira y Puerto Cabello, del muelle 97, río Norte, a las 4 p. m.
LARA, para San Juan, La Guaira, Puerto Cabello, Aruba y Maracaibo, del muelle 11, N. Y. Docks, Brooklyn, a las 12 m.
ORIENTE, para la Habana, del muelle 13, río Este, a las 4 p. m.
WASHINGTON, para el Havre, del muelle 60, río Norte, a las 12 m.

LLEGADA DE PASAJEROS
VAPOR "ORIZABA"
(Ward Line)

Lista de los pasajeros que llegaron ayer en este vapor, de la Habana y Veracruz:

Señorita Elena Cecín, señora A. V. de Castillo e hijo, señora Victoria de Arnedo, Itala Bianchi, Alberto Aldigan, José Pablo Castellanos, Gil Ferrando, Maximiliano Uribe, L. Uribe, Mercedes Uribe, Joaquín Ruprio Pindlos, Salvador Lira, Dr. C. viuda de Lira.

Oferta a Compradores

VESTIDOS

SACRIFICO 3,000 vestidos "Canton" tampados, colores pastel, vales $1.37½, Garfiel, 260 W. 35 St.

VAPORES

Servicio Rápido
Directo a España
Por el Lujoso Gigantesco Trasatlántico de la
LINEA ITALIANA
VIA GIBRALTAR
Vapor C. DI SAVOIA, Mar. 16, Abr.
" SATURNIA..Mar. 27, Mayo
" REX .....Mar. 30, Abril
" ROMA.....Abril 20, Junio
VIA LISBOA
Vapor SATURNIA..Mar. 27, Mayo
" ROMA.....Abril 20, Junio
Diríjase al Agente autorizado
Valentin Aguirre
82 BANK ST. NEW YORK
Teléfonos CHelsea 3-2705 y 2706

GRACE LINE
La Flota Santa
Salidas semanales para
SUD AMERICA
Salidas quincenales para
COLOMBIA - CENTRAL AMERICA - MEXICO Y CALIFORNIA
Los precios más bajos en los lujosos vapores Santa Rosa, Santa Paula y Santa Elena. Todos los camarotes con baño privado.

	1a. clase
Colombia	$120.00
Panamá	125.00
Centro América	135.00

Excelente y económico servicio en los vapores de clase "Cabin" para Panamá, Centro y Sud América y México. A precios muy reducidos.
10 HANOVER SQUARE, N. Y.
BEekman 3-9200.
ARTURO GUTIERREZ

LINEA HOLANDESA
RAPIDEZ—CONFORT—SEGURIDAD
Salidas CADA Viernes de Nueva York a La Guaira, Puerto Cabello, Maracaibo, Curazao.
FLORA ..... Marzo 15
LUNA ..... Marzo 22
STUYVESANT ..... Marzo 29
Royal Netherlands S.S. Co.
25 Broadway, N.Y Tel. DIgby 4-5800

RED "D" LINE
Servicio semanal para pasajeros y carga
De NEW YORK a PUERTO RICO
CURAÇAO y VENEZUELA
S.S. LARA ..... Marzo 12
S.S. CARABOBO ..... Marzo 19
S.S. TACHIRA ..... Marzo 26
THE ATLANTIC & CARIBBEAN STEAM NAVIGATION CO.
120 Wall St. New York. ANdrews 3-0100

SERVICIO RAPIDO LUJOSO
A EUROPA
WASHINGTON ..... Marzo 13 y 27
MANHATTAN ..... Marzo 27 y Abril 10
PRES. ROOSEVELT, PRES. HARDING
UNITED STATES LINES
Roosevelt S.S. Co., Inc., Agentes
1 B'way, N. Y. DIgby 4-5800, o su agente

Ayuntamiento de Madrid