TIEMPO PROBABLE
Nublado.
Frío continuado.

LA PRENSA

OFICINAS:
245 CANAL ST. - NEW YORK
TELEFONO: CANAL 6-1200

EL UNICO DIARIO ESPAÑOL E HISPANO AMERICANO DE NUEVA YORK CON CIRCULACION CERTIFICADA POR EL A. B. C.

VOL. XXV—NUMERO 6006 NUEVA YORK, JUEVES 23 DE ABRIL DE 1936 TRES CENTAVOS

El Senado insiste en que se cumpla el plan de impuestos de Roosevelt

Nuevas contribuciones para hacer frente a las grandes erogaciones que se han acordado. — La Cámara Baja empezará a discutir hoy el plan presidencial. — Cualquier plan que se adopte podrá ser revisado por el próximo Congreso.

WASHINGTON, abril 22. (AP) —Aquellos legisladores que respaldan el proyecto de ley sobre gravámenes empezaron a preparar sus cañones para una de las batallas más fuertes que se han librado en la Cámara de Representantes, cuando dicha medida sea discutida por la Cámara Baja. Dichos legisladores han dicho que creen que este proyecto no producirá la cantidad de dinero solicitada por el presidente en su mensaje al Congreso.

El proyecto, el cual se supone producirá la cantidad de $308,-000,000 anuales será sometido a discusión por espacio de 16 horas comenzando en la sesión de mañana.

La mayoría demócrata del Comité de Medios y Arbitrios solicitado de la Cámara Baja que apruebe el proyecto. Esta dijo que éste producirá $334,000,000 menos de lo que de primera intención se esperaba.

El informe dice, sin embargo, que la medida habrá de ayudar hasta la próxima sesión del Congreso, en la cual se podrá reconsiderar el proyecto y podrá ser estudiado detalladamente de acuerdo con la situación que predomine en tal ocasión.

Contraste

En contraste con estas declaraciones hechas por el Comité de Medios y Arbitrios de la Cámara Baja, la Comisión de Finanzas del Senado ha dicho que está dispuesta a enmendar el proyecto en forma que esté de acuerdo con las recomendaciones hechas por el ejecutivo nacional en su mensaje del tres de marzo, sin tener en cuenta que este año, sería perjudicial políticamente, la aprobación de un programa fuerte de gravámenes.

El Comité de Finanzas está sujeto a reunirse privadamente en el día de mañana para estudiar cuidadosamente el proyecto, con la ayuda de peritos en materia de impuestos del Tesoro y de la legislatura.

Algunos miembros del referido comité han estado hablando últimamente de buscar una fuente de la cual se pueda obtener la cantidad de cien a ciento cincuenta millones de dolares anuales, por el término de tres años. En varias ocasiones se ha dicho que es posible que ellos consideren un nuevo impuesto sobre elaboración. A pesar de que esto fué sugerido por el presidente en su mensaje, el Comité de Medios y Arbitrios no lo incluyó en la medida que informara a la Cámara de Representantes.

A un lado

Los líderes demócratas de la

(Sigue en la séptima página)

Townsend citado a declarar sobre su plan de pensiones

Fué llamado ayer para que comparezca ante el Comité Investigador

WASHINGTON, abril 22 (AP)—El doctor F. E. Townsend, fundador del plan de compensaciones para pagar la cantidad de doscientos dólares a todas las personas que tengan más de sesenta años de edad, ha sido citado para que comparezca ante el Comité Investigador de la Cámara de Representantes el día 5 de mayo. Este comité está llevando a cabo una investigación sobre la campaña hecha por la organización fundada por el doctor Townsend.

Mr. Sheridan Downey, abogado particular del doctor Townsend, dijo hoy que la citación fué entregada al referido facultativo retirado del estado de California en momentos en que éste se encontraba en el Hotel Washington.

Mr. Downey dijo además que el doctor Townsend insiste en que se le dé la oportunidad de declarar tan pronto como sea posible.

El comité reanudó hoy sus interrogatorios estando en la silla de los testigos el doctor Robert R. Doane, ecónomo de la ciudad de Nueva York quien predijo que si el plan es puesto en vigor ello oca-

(Sigue en la séptima página)

La industria del petróleo está en auge en Venezuela

La exportación del producto ha alcanzado cifras sin precedentes en el país

CARACAS, Venezuela, abril 22 (AP).—Si la Liga de las Naciones hace verdaderamente efectivas sus sanciones petroleras contra Italia, no recibirá agradecimiento alguno de Venezuela ni de las firmas americanas y de otros países que tienen grandes intereses en estos riquísimos campos petroleros, pues el país está gozando de una exportación petrolera sin precedentes, gracias en gran parte a los preparativos bélicos de Hitler y de Mussolini.

En el año de 1935 la producción alcanzó su máximum, con un total de 148 millones de barriles. Este año, según se ha declarado autorizadamente, empezó aun mejor, mostrando los dos primeros meses un aumento de entre cinco y seis por ciento. Nuevos pozos están perforándose en varios lugares para hacer frente a la demanda.

Los expertos predicen una verdadera prosperidad para el país, siempre que continúe el actual consumo de petróleo y la elección presidencial de esta semana traiga, como se espera, un gobierno progresista que tranquilice el trastorno revolucionario y político oca-

(Sigue en la cuarta página)

IGLESIA INCAUTADA EN PUEBLA POR TENER OBJETOS DESTINADOS AL CULTO CATÓLICO

Terrorismo en el estado de Veracruz. — "Prueba de anarquía", dice Calles. — Refuerzos federales persiguen a los rebeldes jarochos.—Triunfo de Guerrero

MEJICO, D. F., abril 22. (UP). — Las autoridades federales se apoderaron hoy de la iglesia de San Vicente en Puebla en conformidad con la ley de nacionalización de la propiedad, "por el hecho de que hallaron varios objetos destinados al culto religioso."

La escuela, que daba clases nocturnas de costura, cocina, etc., a muchachas pobres, recibió una semana de plazo para dejar el local.

Terrorismo en Veracruz

MEJICO, D. F., abril 22. (AP)—El nombre del exilado "hombre fuerte" de Méjico, el ex presidente Plutarco Elías Calles, repercutió en el estado de Veracruz ayer en una ola de violencia que dió por resultado la muerte de un maestro de escuela, la mutilación de otro y el incendio de tres escuelas.

Setenta rebeldes armados gritando "Viva Calles" se dejaron caer sobre los pequeños y aislados pueblos de Eitepequez, Buena Vista y Pochotita y quemaron sus escuelas antes de que los soldados los persiguieran en dirección a los cerros.

El profesor Carlos Toledano, capturado por los rebeldes, fué quemado vivo, y a otro maestro, Pablo Jiménez, se le dejó en libertad después de cortársele las orejas.

Despachos de Tlapacoyan decían que ocho soldados federales habían dado muerte a varios de los insurgentes.

Refuerzos enviados de Teziutlán les ayudaron a perseguir hoy al resto de la banda en los cerros del norte de Veracruz.

Los ataques a las escuelas y maestros han servido para poner de manifiesto nuevamente la oposición a la política de educación socialista del gobierno, la cual durante los últimos meses ha dado por resultado la muerte o mutilación de muchos maestros.

La culpa de estos ataques se atribuye oficialmente a "fanáticos religiosos", quienes, según dicen voceros del gobierno, adoptan ese método para expresar su desaprobación a la política educacional.

En la fecha en que Calles y tres de sus partidarios fueron sacados del país, hubo intimaciones oficiales, aunque no cargos, de que él estaba conspirando contra el régimen del presidente Cárdenas.

La opinión general en la capital, sin embargo, es de que el hombre que por tanto tiempo dominó el horizonte político de Méjico no podía haber tenido relación con los desórdenes de Veracruz.

"Prueba de anarquía", dice Calles

SAN DIEGO, California, abril 22. (AP)—La llamarada de violencia que se ha producido en el estado de Veracruz fué considerada hoy por el general Plutarco Elías Calles, exilado ex presidente de Méjico, como "una nueva prueba de la anarquía y desorden que prevalece en el país."

El general Calles, que vino aquí cuando fué desterrado por orden del presidente Lázaro Cárdenas, el 10 de abril, se refirió a las declaraciones que hizo cuando salía de Méjico.

Dijo que el gobierno mejicano pretendía haberlo expulsado por fomentar desórdenes de los cuales el mismo gobierno era responsable. Dijo él que se había opuesto a la propagación del comunismo en su país, pero que había hecho esto por medios legales.

Guerrero triunfa en N. León

MONTERREY, Méjico, abril 22. (AP) — El general Anacleto Guerrero, candidato del partido Nacional Revolucionario, fué elegido gobernador de Nuevo León

(Sigue en la sexta página)

EL GOBIERNO FEDERAL OFRECE RECOMPENSA POR EL ARRESTO DE KARPIS Y CAMPBELL

WASHINGTON, abril 22. (AP)—El Procurador General Mr. Cummings ha ofrecido una recompensa a la persona que dé informaciones que determinen la captura de Alvin Karpis, "Enemigo Público No. 1" y a su compañero Harry Campbell.

Mr. Cummings ofreció la cantidad de cinco mil dólares por informaciones que sean dadas a un representante del Negociado Federal de Investigación, que resulten en el arresto de Alvin Karpis y dos mil quinientos dólares para cualquier información similar que determine el arresto de Campbell.

Las mencionadas recompensas fueron ofrecidas en pasquines impresos en los cuales aparecen los retratos de los dos fugitivos de la Justicia.

Karpis fué mencionado el sábado último como uno de los que participó en el complot para secuestrar a William A. Hamm, Jr., cervecero de St. Paul, Minn., en el mes de junio de 1933.

Otro secuestro

Anteriormente las autoridades buscaban a Karpis en relación con el secuestro de Edward G. Bremer, banquero de St. Paul, el día 17 de enero de 1934. En este caso los secuestradores solicitaron un rescate de $200,000.

Campbell es requerido por el secuestro de Bremer, de acuerdo con un enjuiciamiento rendido por el Gran Jurado de St. Paul.

Son ellos dos los únicos que quedan de la célebre cuadrilla de Barker y Karpis.

En cuanto a las ofertas, dijo el Procurador General:

—Todas las peticiones en cuanto a esta recompensa ofrecida y todo aquello que pueda surgir en cuanto a esta recompensa, debe ser enviado al Procurador General de los Estados Unidos y su decisión será final.

—Dicho funcionario se reserva al derecho de dividir la oferta en diferentes partes en caso de que aparezca más de una persona alegando que ésta le pertenece, habiendo, desde luego, justificación para ello. Ninguna parte de esta oferta será pagada a un agente del gobierno ni a empleado alguno del Departamento de Justicia.

J. Edgar Hoover

Al anunciar las recompensas ofrecidas, Mr. J. Edgar Hoover, director del Negociado de Investigación, añadió:

—Si usted posee alguna información en cuanto al paradero de Alvin Karpis y Harry Campbell, comuníquese inmediatamente por teléfono o por telégrafo con el Negociado Federal de Investigación, en el Departamento de Justicia de los Estados Unidos.

Mr. Cummings manifestó que había ofrecido las recompensas de acuerdo con los poderes que le

(Sigue en la tercera página)

"No hay tal imperialismo de E.U."-dice M. M. Gómez

Satisfecho con el actual acuerdo con los Estados Unidos. — Hoy se verá con el presidente Roosevelt — Diversos festejos en su honor en Washington.—Llega esta noche a Nueva York.—Estará aquí por lo menos una semana.

Doctor Miguel Mariano Gómez

WASHINGTON, abril 22. (AP) —El temor al imperialismo yanqui no es cosa que preocupe a Miguel Mariano Gómez, presidente electo de Cuba, quien dijo hoy que veía en el futuro un estrechamiento cada vez mayor de las relaciones fraternales entre Cuba y los Estados Unidos.

Gómez, que describió su visita aquí como una oportunidad para descansar y reanudar relaciones de larga duración con este país antes de asumir el mando supremo en Cuba el 20 de mayo, verá al presidente Roosevelt mañana en la Casa Blanca.

"Yo no creo en la existencia del imperialismo americano," dijo a los periodistas en una entrevista en la embajada cubana.

El hizo mención especial de la buena voluntad y cooperación de parte de este país para el suyo durante la vida de la república cubana, y dijo que a los cubanos en general preocupaba muy poco todo lo que se hablaba del imperialismo de Washington.

Refiriéndose al continuo aumento del comercio entre los dos países, el presidente-electo dijo que la actual cuota de importación para el azúcar cubano era beneficiosa para su país, y que bajo las condiciones existentes el arreglo era satisfactorio.

"Naturalmente,' agregó, "nos gustaría vender más azúcar a los Estados Unidos, pero nuestra cuota hoy día es beneficiosa para Cuba."

En una declaración preparada, Gómez dijo que su visita no tenía significación política.

Un cambio de última hora en los planes del presidente Roosevelt hará posible una entrevista con Gómez mañana. El presidente y Mrs. Roosevelt darán un té a las cinco de la tarde al presidente electo y señora de Gómez.

El mandatario americano y la primera dama regresarán de Fall River, Mass., en donde se encuentran para asistir hoy a los funerales de Louis McHenry Howe, secretario presidencial, especialmente para recibir a los visitantes cubanos.

No busca empréstitos

WASHINGTON, D. C., abril 22 (AP).—Miguel Mariano Gómez, presidente-electo de Cuba, reiteró hoy la promesa de solidaridad de su país con las demás repúblicas americanas durante un mitin-almuerzo de la junta directiva de la Unión Pan-Americana.

Gómez repitió que su visita a los Estados Unidos no era de ca-

(Sigue en la sexta página)

Los obreros ganan en España 2 paros

Terminaron ayer las huelgas de Almería y Huelva, en favor de los obreros

MADRID, abril 22. (AP) — Hoy se han dado por terminadas las huelgas de Almería y Huelva, habiendo prometido los patronos en esta última indemnizar a los mineros por el tiempo que han estado sin trabajar. En Almería, las autoridades ofrecieron destituir al delegado del Trabajo por su errónea actuación en los recientes sucesos.

Estalla una bomba

BARCELONA, abril 22. (AP)—A primera hora de la madrugada estalló una bomba en el Hotel Continental de ésta, hiriendo de gravedad al sereno y levemente a un mensajero del hotel, creyéndose que el atentado se deba a enemistades y luchas por razones del trabajo.

La bomba causó considerables desperfectos en el hall del hotel, así como la consiguiente alarma entre los huéspedes.

Don Alfonso en Roma

ROMA, abril 22. (AP)—Don Alfonso XIII llegó hoy a ésta, procedente de Viena, e inmediatamente se dirigió al hospital donde se encuentra la princesa Emanuela, acompañada de su esposo, don Jaime de Borbón, con objeto de conocer al nieto que acaba de nacer.

Reforma parlamentaria

MADRID, abril 22. (AP) — El presidente del Consejo de ministros, señor Manuel Azaña, anunció que el gobierno se dedicará en breve a revisar los procedimientos parlamentarios con el fin de au-

(Sigue en la sexta página)

ES POSIBLE QUE SE REPUDIE LA CONFESIÓN DEL ASESINATO DE MRS. NANCY TITTERTON

La primera insinuación sobre la base que tendrá la defensa de John Fiorensa, cuando sea llamado a juicio por el brutal asesinato de la señora Nancy Evans Titterton, fué hecha ayer por el abogado defensor Henry Klauber, cuando declaró que atacaría la validez de la confesión hecha por Fiorenza a la policía.

La señora Titterton, escritora conocida, fué violada y estrangulada en su apartamiento de Beekman Place el Viernes Santo, 10 de abril.

"Mi cliente niega que haya confesado a la policía que él mató a Mrs. Titterton," se dice que declaró Mr. Klauber en una corta entrevista ayer después de que Fiorenza compareció para hacer alegato en la Corte de Homicidio.

Cuando un reporter hizo notar que Fiorenza había firmado una confesión detallada, Mr. Klauber dijo:

"Entonces las circunstancias bajo las cuales fué firmada fueron un poco fuera de lo común."

Se le preguntó si esto quería decir que Fiorenza había sido golpeado o torturado por la policía para obligarlo a confesar, a lo cual el abogado respondió:

"Preferiría no decirlo ahora."

No hay tal locura de Fiorenza, dice Dodge

El fiscal Dodge anunció ayer tarde que el caso contra Fiorenza será presentado al Gran Jurado el viernes y que una acusación formal por asesinato se hará el mismo día. Dijo que la acusación esperaba que la defensa intentara repudiar la confesión del asesinato.

"Sin embargo—agregó—hemos encontrado el barril en el cual dijo Fiorenza que había tirado la cuerda que usó para atar a Mrs. Titterton y hemos encontrado también el pedazo de cuerda. El hombre tiene tanto de loco como usted o yo."

Mientras Fiorenza, nervioso, pálido y sin afeitar, se presentó en la Corte de Homicidios, su madre, Mrs. Theresa Cupani, lloraba cubriéndose la cara con las manos. Al terminar la diligencia de la Corte, la señora se desmayó.

Cuando Fiorenza salía de la Corte en camino a la cárcel, su madre se levantó del asiento y se dirigió hacia él.

"Mi pobre hijo, ¿por qué lo hizo?" le gritó llorando.

"No lo sé," contestó su hijo.

Mrs. Cupani regresó tambaleando a su asiento y allí se desmayó, siendo llevada a una habitación de la Corte y allí fué asistida por su hermana Vicenza Vigora.

Da cuenta a la policía sobre sus movimientos

Poco antes de presentarse a la Corte Fiorenza, el cual tiene 24 años de edad, ex convicto y en libertad bajo palabra cuando el crimen fué cometido, relató a los detectives todos sus movimientos desde el momento en que salió del apartamento de los Titterton después de cometer el crimen, hasta cuando llegó a trabajar al taller de la Tercera Avenida, en donde estaba empleado.

Fué llevado en un automóvil de la policía hasta Beekman Place, pero no lo hicieron entrar en la casa. El automóvil siguió el camino que Fiorenza siguió después de salir del apartamento el día del asesinato, mientras éste decía

(Sigue en la segunda página)

Las tropas abisinias se sublevan; Haile delega el poder en su hijo

Albizu pide se declaren sin lugar las acusaciones formuladas en su contra

El líder nacionalista de Puerto Rico y otros líderes retiraron ayer sus alegatos de inocencia. —El juez Cooper decidirá mañana viernes. — Winship dijo en Washington que reina tranquilidad en la isla.

Gobernador Blanton Winship

SAN JUAN, P. R., abril 22. (AP) —El doctor Pedro Albizu Campos, presidente del partido Nacionalista de Puerto Rico, y nueve líderes más de esta misma agrupación, quienes han sido acusados en la Corte Federal de un delito de conspiración para derrocar el gobierno de los Estados Unidos en la isla, lograron que el juez Cooper les permitiera retirar sus alegatos de inocencia, a pesar de las oposiciones del fiscal federal Snyder.

Los abogados de la defensa después presentaron mociones a la Corte, primero para que fueran eliminadas de los enjuiciamientos ciertas partes de estos alegando que las frases usadas establecían conclusiones legales en vez de hechos relacionados con el caso.

Después se presentó otra moción en la cual se pedía que los enjuiciamientos fueran declarados sin lugar, alegando que la "conspiración para reclutar soldados e incitar una rebelión" no es un delito en Puerto Rico porque el Congreso de los Estados Unidos nunca ha extendido específicamente este estatuto a la Isla. También se alega que ha sido violada la cuarta enmienda de la Constitución en lo que se refiere a la obtención de evidencia en contra de los acusados.

Legislación federal

SAN JUAN, P. R., abril 22. (U. P.)—El Lic. Pedro Albizu Campos, líder del nacionalismo y otros

(Sigue en la cuarta página)

FUERON SALVADOS POR FIN ANOCHE DE UNA MUERTE SEGURA LOS MINEROS DE M. RIVER

Las patrullas de salvamento llegaron finalmente hasta el subterráneo donde se hallaban aprisionados Robertson y Scadding. — Estaban ya extenuados

MOOSE RIVER, N. S., abril 22 (AP)—Al fin, después de diez días de extenuantes y peligrosos trabajos, que en diferentes ocasiones han tenido que ser suspendidos por hundimientos que pusieron en peligro la vida de los equipos salvadores, hoy se ha llegado hasta donde se encuentran las víctimas del hundimiento en la mina de oro, e inmediatamente ha bajado el doctor Davis, que se ha prestado voluntario a ello, con material e inyectables para revivir y estimular al doctor Robertson y Alfred Scadding.

Como se sabe, la otra víctima del hundimiento Herman Magill, copropietario de la mina falleció a causa de la larga vigilia y la humedad producida por las filtraciones de agua de las galerías superiores que se encontraban inundadas.

El hundimiento que les aprisionó ocurrió el domingo 12 del actual, cuando las tres citadas personas realizaban una visita de inspección a la mina que se encontraba abandonada desde hacía mucho tiempo. Al día siguiente, lunes, más de un centenar de mineros, empezaron, con gran actividad, los trabajos de salvamento guiados por una columna de humo que se escapaba por entre las quebraduras del terreno, calculándose por la dirección de donde provenía el humo que los hombres estaban enterrados en una galería a 140 pies de profundidad. Durante tres días se adelantó muy poco, pues tres de las galerías por las cuales se pretendía llegar hasta donde se suponía se encontraban los hombres enterrados, se fueron hundiendo y hubo que abandonarlas.

Continuando las perforaciones el sábado 18 se consiguió introducir una cañería hasta donde se encontraban los hombres aprisionados y enviarles algún alimento, así como hacer llegar a ellos un micrófono por el que se oyó hablar a Robertson y Scadding, informando este último que Magill ya había fallecido.

Con la natural ansiedad preguntaron los dos hombres qué tiempo se tardaría en sacarles y se les dijo que se creía poder llegar a ellos muy pronto, pues se calculaba estar a muy poca distancia de donde ellos se encontraban. Las víctimas por su parte, juzgando por lo lejos que sentían los golpes de los mineros, no creyeron que se les decía la verdad, sino que simplemente se trataba de darles ánimo.

El tiempo dió la razón a las víctimas, pero fué realmente debido a nuevos hundimientos, y a tener que abandonar el sistema de volar con dinamita las rocas, para evitar un desenlace fatal en el último momento.

Se trajo maquinaria perforadora, así como se montó un hospital para atender a las víctimas en cuanto salieran, mientras los obreros ya extenuados trabajaban en turnos de quince minutos y se les reanimaba con ron y café.

Los dos supervivientes que ya no se podían mover de debilidad y se habían refugiado en otra galería superior, huyéndole al agua que inundó la otra en que habían permanecido antes, no podían aprovechar los alimentos que se les enviaban, por no poder llegar hasta ellos y se habían preparado a morir, dando por el micrófono las instrucciones de lo que se debía de hacer, caso de que no salieran con vida.

Hablaron con sus respectivas esposas y no obstante lo angustioso de la situación trataron de mostrarse animosos, pero pidieron que hubiera inyectables a mano para cuando se llegara a ellos, pues sufrían grandemente de dolores producidos por tantos días entre la humedad.

Tan pronto como el primer o-

(Sigue en la sexta página)

El príncipe heredero Asfa Wosan llegó a la capital a hacerse cargo del gobierno.—Selassie organiza su ejército para una última desesperada resistencia. — La emperatriz hace nueva solicitud de ayuda, especialmente de Inglaterra, Francia

ADDIS ABABA, abril 22. (AP) —Una grave insurrección entre los ejércitos etíopes del norte fué anunciada extraoficialmente en Addis Ababa hoy, cuando el príncipe heredero Asfa Wosan regresó al viejo palacio a tomar su puesto como representante de su padre en la capital.

Los refugiados llegados del norte trajeron diversos informes de deslealtad, pero no se sabe a ciencia cierta si esto está causando inconvenientes a Haile Selassie, el cual está organizando su último esfuerzo de resistencia en defensa de Addis Ababa en las montañas de Shoan, al sur de Dessie.

Se cree que están complicadas en la insurrección algunas tribus de los territorios de Galla y Tigre, de los cuales el emperador se vió obligado a retirarse.

(Despachos llegados a Roma dicen que el ejército italiano del norte, el cual está avanzando hacia Addis Ababa, está a sólo 70 millas de la capital.)

El príncipe heredero regresó después de pasar cuatro meses en Dessie, en donde tomó parte en una reciente batalla. Se hizo cargo de nuevo del control del gobierno de aquí bajo órdenes de su padre. Todos los otros miembros de la familia imperial, excepto el emperador, están todavía aquí y han aparecido en las calles en su automóvil todos los días para calmar a la población.

Los líderes etíopes dicen que creen que los italianos están concentrándose ahora en un esfuerzo para aplastar al Ras Nasibu, líder del ejército del sur, antes de avanzar más hacia la capital.

Nasibu fué llamado el "Salvador del Ogaden" después de detener un avance italiano en noviembre, y hasta la fecha ha sido el jefe etíope que ha tenido más éxito. En contraste con los rases que pelearon en el norte con el emperador, Nassibu tiene entrenamiento guerrero moderno y en su ausencia en el norte, el emperador entregó a Nasibu únicamente sus generales más leales.

Se dice que Haile Selassie organizó su ejército en un paso de nueve mil pies de altura y que ha detenido un avance italiano en Warra Hailu, 70 millas al sur de Dessie.

Por medio de esta noticia se han calmado los temores de aquí. La gente ha dejado de retirar fondos del Banco de Etiouía y los funcionarios ingleses anunciaron que habían abandonado el plan de cerrar el banco el 24 de abril.

Otro tren de refugiados blancos que salieron de Addis Ababa, llegó esta noche a Hawash, una de

(Sigue en la cuarta página)

LOS ITALIANOS ENTRARON A DEBRA BIRHAM, SITUADA A SETENTA MILLAS DE ADDIS ABABA

ROMA, abril 22. (AP) — El premier Mussolini abrió las arcas de guerra de la nación de nuevo esta noche, mientras que se anunció que las columnas fascistas en Etiopía habían entrado a Debra Birhan, ciudad santa de la provincia de Shoa.

Situada a menos de 70 millas de Addis Ababa, la ciudad santa es la primera población en el camino de las tropas de camisas-negras en la gran planicie que lleva a la capital etiope.

Las nuevas apropiaciones de guerra anunciadas por el Duce, pusieron en el crédito de su maquinaria de guerra 1,440,500,000 de liras (aproximadamente $115,-000,000). El total fué dividido como sigue: Ministerio de guerra, 600 millones de liras; Ministerio de Colonias, 350 millones; Ministerio de Marina, 200 millones; aviación, 200 millones; Ministerio del Interior, para auxilio de los soldados y sus familias, 90 millones; para repatriación de los italianos que vivían anteriormente en Etiopía, 500,000 liras.

En los círculos militares de Roma se expresa la opinión de que el Emperador Haile Selassie es posible que oponga una resistencia final en el río Ciaccia, cerca de Debra Birham, en donde el río está cruzado por un puente de hierro construído por el emperador Menelik.

Durante los últimos días, los italianos en una columna de mil camiones los cuales llevan 20,000 hombres, han estado ascendiendo constantemente hasta que ahora están cerca del principio de la gran planicie.

Mientras en círculos bien informados se dice que el avance continúa, los comunicados oficiales del alto comando fascista no hacen mención de la ofensiva.

El informe diario del mariscal de campo Pietro Badoglio describe avances en el frente del sur, y agrega un breve comentario sobre la continuación de la sumisión de los jefes nativos en el norte.

La agencia de noticias Stefani informó que grandes lluvias estaban inundando la ruta del ejército del sur, siendo arrastrados cientos de cadáveres por las grandes crecientes de los ríos.

La nueva adición a los fondos de guerra ha traído el total de las apropiaciones destinadas a ese fin a 10,065,000,000 de liras, o aproximadamente 800 millones de dólares.

En Riobamba se reunirá un congreso industrial

QUITO, Ecuador, abril 22 (AP) —Un congreso nacional de todos los industriales del país se reunirá en la ciudad de Riobamba el día 29 de mayo próximo.

Ayuntamiento de Madrid

Una joven se suicidó en Puerto Rico lanzándose de automóvil en marcha

La sequía actual es la más severa que ha sufrido la isla en muchos años.—Tomó posesión el presidente de Servicio Público.—La Escuela Reformatoria de Niñas.—El nombramiento del juez Aybar quedó pendiente

(Servicio especial de LA PRENSA)

SAN JUAN, P. R.—Se suicidó espectacularmente, lanzándose de un automóvil, la señorita Francisca Maldonado, con residencia en el número 73 de la Avenida Ponce de León, de Puerta de Tierra.

Unicos testigos de esta tragedia son los señores José M. Moraza, quien guiaba el vehículo, (un Plymouth tablilla 452) y Augusto Haddock.

La joven suicida vivía con su abuelita en Puerta de Tierra, y parece que determinó tomar tan trágica resolución a raíz de un disgusto familiar. En el cuartel de la Policía se informó que en otra ocasión la referida joven había intentado suicidarse en la playa y que varias veces se le oyó decir que el día menos pensado se mataría.

La joven iba sola en el asiento trasero del carro cuando al llegar el vehículo a la parada 7 y media para tomar la curva del parque Muñoz Rivera con dirección al Escambrón, abrió la puerta del lado derecho y se lanzó a la carretera sin que ninguno de los dos señores que iban delante pudieran evitarlo. En estado inconsciente y con contusiones en la cabeza y en diferentes partes del cuerpo, fué recogida y conducida al cuarto de socorro de Puerta de Tierra y de allí trasladada casi inmediatamente al Hospital Municipal donde la atendió el doctor Rivera. Poco después falleció.

El guardia Juan Ocasio, placa 112, del puesto de Puerta de Tierra, practicó la investigación del caso.

LA SEQUIA ACTUAL

SAN JUAN, P. R.—El señor R. W. Gray, jefe del Negociado del Tiempo, ha dirigido la siguiente carta al Secretario de la Asociación de Agricultores, señor Manuel González Quiñones:

Muy señor nuestro y amigo:

Me es grato acusar recibo de su muy atenta del 14 del corriente con relación a la severa sequía que ha prevalecido en la Isla por varios meses.

Adjunto a ésta le estamos enviando una hoja que contiene los porcentajes de lluvia caída en Puerto Rico por los tres meses de enero, febrero y marzo para el período comprendido entre 1899 y 1936, inclusive.

En dicha hoja podrá notarse que la cantidad de lluvia caída en Puerto Rico en enero, febrero y marzo de 1936 fué la menor en récord para esos tres meses en los últimos 38 años. Hay también otros años en los cuales aparece la lluvia caída durante los primeros tres meses del año en algunos sectores del Sur menor que la registrada en el presente año, pero tomando la Isla en su totalidad, la sequía actual es la más severa que se haya registrado desde 1899.

Adjunto a ésta también encontrará un sumario climatológico con tablas de lluvia para Puerto Rico hasta el año 1930. Estas tablas han sido publicadas.

Muy atentamente,

(Fdo.) R. W. GRAY.
Meteorologista.

TOMO POSESION

SAN JUAN, P. R.— El nuevo Presidente de la Comisión de Servicio Público, licenciado José Ramón Quiñones, cuyo nombramiento fué confirmado por el Senado, tomó posesión de su cargo.

El señor Quiñones invitó al Juez Asociado del Tribunal Supremo, licenciado Martín Travieso, para que le tomara juramento en el mismo estrado de la presidencia de la Comisión de Servicio Público.

Al acto fueron invitados todos los amigos del nuevo titular de Servicio Público.

ESCUELA REFORMATORIA

SAN JUAN, P. R.—El Senador don Moisés Echevarría, quien consiguió el año pasado la asignación de veinticinco mil dólares para fundar una Escuela Reformatoria de Niñas, ha entregado a la prensa, copia del proyecto que acaba de pasar en ambas Cámaras destinando una nueva asignación igual a la anterior con el fin de poner a la disposición del país la nueva institución.

La Escuela Reformatoria de Niñas estará ubicada en el kilómetro 6 de la Carretera de Ponce a Adjuntas, en terrenos del Pueblo de Puerto Rico. Los edificios comenzaron a edificarse en febrero, bajo la dirección, y con la ayuda de la FERA.

NOMBRAMIENTOS

SAN JUAN, P. R.—"¿Va a empezar otra vez la guillotina?", preguntó asombrado el Senador Benvenuti, cuando vió que el Senador Alfonso Valdés, Presidente del Comité de Nombramientos, se proponía hacer la moción para que se consituyera el Senado en Sesión Ejecutiva, a fin de considerar los últimos nombramientos sometidos por el Gobernador Winship. Y añadió luego el Senador Benvenuti: "La minoría Liberal desea saber si va a funcionar la guillotina contra los Liberales."

Pres. señor Martínez Nadal: ¿A qué guillotina se refiere el Senador Benvenuti?

Benvenuti: A la guillotina de la sesión ejecutiva... (risas en el auditorio y entre los otros senadores)

Berrios Berdecía: (En tono humorístico, igual que el señor Benvenuti) Señor Presidente, esta

(Sigue en la séptima página)

DESEMPLEADOS EN LA CAMARA BAJA DE NEW JERSEY

Harriett Gardner, Bertha Hare y Mary Patterson, tres de los desempleados del Estado de New Jersey que ocuparon los asientos de la Cámara Baja en Trenton, como protesta contra la Legislatura porque ésta no ha aprobado una asignación para ayudarlos.

Sigue el "impasse" sobre el "Relief" en Trenton, N. J.

Los desempleados dispuestos a abandonar la Cámara Baja si se les da ayuda

TRENTON, N. J., abril 22 (AP).—El "ejército de desempleados" de New Jersey, quienes han tomado la Cámara de Representantes como un lugar en donde burlarse de los legisladores, dijo hoy por medio de un representante que está dispuesto a abandonar el salón de la Cámara Baja siempre que los legisladores estén dispuestos a regresar a sus puestos y a aprobar una ley asignando fondos para "relief."

Después de un día de discursos y de estar jugando cartas, el cual fué interrumpido solo en aquellas ocasiones en que se les llevaba café y emparedados, los cincuenta hombres y mujeres, quienes desde las tres de la tarde de ayer han estado viviendo en el edificio donde están radicadas las oficinas del Estado, apelaron al gobernador Harold G. Hoffman para que éste termine el receso de seis días aprobado por los legisladores.

El Consejo de Iglesias de Trenton, a pesar de que se ha negado a aprobar la actitud de los desempleados en cuanto a tomar posesión de los salones de la Cámara Baja se reunió en sesión especial hoy y dijo que estaba creando un estado de alarma el que la Legislatura no hubiera adoptado alguna medida para ayudar a los desempleados. Pidió dicho consejo que inmediatamente se considere este asunto y que se actúe con la mayor rapidez posible.

El gobernador Hoffman, quien el lunes hizo declaraciones en contra de la Legislatura por estar "temporizando" con el problema del "relief" se negó a recomendar otra medida que substituyera aquella sugerida por él y en la cual se estipulaba un impuesto sobre ventas de un dos por ciento. Una ley como ésta fué abolida por la Legislatura después de estar en vigor por espacio de cuatro meses.

Cuando el gobernador firmó la ley declarando abolido el estatuto sobre gravámenes lo hizo con tinta roja y manifestó que ello ocasionaría un caos. Desde entonces ha venido sosteniendo que éste es uno de los problemas más importantes que tiene que resolver la Legislatura del Estado de New Jersey.

El jueves de la semana pasada se agotó el último dinero que quedaba en el tesoro para ayuda y debido a que la Legislatura decretó un proyecto imponiendo un gravamen temporal sobre artículos de lujo, no ha habido dinero para continuar el "relief."

Los matadores de Rosado y Beauchamp encausados ayer en Puerto Rico

SAN JUAN, Puerto Rico, abril 22 (UP).—El jefe de Policía, José R. Vázquez, el cabo Federico Gabán y cuatro agentes policíacos fueron encausados hoy bajo cargos de asesinato en primer grado por un Gran Jurado insular por el asesinato de Hiram Rosado y Ulises Beauchamp, nacionalistas.

Rosado y Beauchamp fueron muertos en la inspección general de policía el 23 de febrero poco después de haber sido arrestados por el asesinato del coronel E. Francis Riggs, jefe de policía. La policía alegó que los dos presos habían echado mano a unos rifles y tratado de abrirse paso a balazos. La muerte de estos dos intensificó los ataques nacionalistas contra el gobierno.

El juez de distrito Pablo Berga fijó la fianza de Vázquez y de los otros cinco encausados en $10,000.

Centenares acudieron a ver la cripta de Monseñor Valdés en la Habana

HABANA, Cuba, abril 22. (U. P.) — Centenares de católicos desfilaron por la iglesia del Espíritu Santo hoy para ver la cripta funeraria de monseñor Jerónimo Valdés, uno de los primeros obispos de La Habana, que murió en 1729.

La cripta, que hasta ahora no se sabía dónde estaba, fué descubierta ayer en la tarde en una de las naves de la iglesia. Una mitra y otros objetos encontrados en la cripta estaban en buenas condiciones.

El obispo Valdés estableció el primer orfanato del Nuevo Mundo en la Habana en 1687. En su honor muchos huérfanos cubanos reciben hoy el apellido de Valdés.

Mueren dos al estrellarse un aeroplano de correo

PARIS, abril 22. — El aeroplano de correo belga se estrelló hoy en un campo cerca de Senlis, poco tiempo después de haber salido del campo de aviación de Le Bourget de aquí.

Los dos hombres que iban a bordo se mataron. El aeroplano se quemó.

Menéndez se despidió de Azaña ayer

MADRID, España, abril 22 (AP). —El aviador cubano teniente Antonio Menéndez Peláez, acompañado por el encargado de negocios Pichardo, pasó hoy a despedirse del presidente del Consejo de Ministros, Manuel Azaña. Menéndez embarcará en el vapor "Cristóbal Colón" en Santander, en viaje de regreso a Cuba.

Se dice al Supremo es necesaria la ley de salario mínimo

Se quiere que declare la ley de salarios mínimos de New York, constitucional

WASHINGTON, D. C., abril (AP).—Funcionarios del Estado de Nueva York comunicaron hoy a la Corte Suprema de Estados Unidos que la ley del Estado, creando salarios mínimos para mujeres y menores de edad es necesaria para terminar con el "fraude y explotación" de parte de los patronos.

Los documentos firmados por el procurador general John L. Bennet y por otras personas fueron presentados ante la Corte como un paso preliminar a las argumentaciones orales sobre el caso, las cuales se llevarán a cabo el mes próximo. En estas argumentaciones se hablará sobre la constitucionalidad de la mencionada ley la cual fué una vez declarada inválida por la Corte de Apelaciones del Estado de Nueva York.

La decisión resultó del enjuiciamiento de Joseph Tipaldo, superintendente de un taller de lavado de Brooklyn, por un delito de haber falsificado los records para no pagar a sus empleadas la cantidad de dinero estipulada por dicha ley de salario mínimo. Tipaldo fué puesto en libertad gracias a un auto de "habeas corpus" en el cual se sostuvo que la ley es inconstitucional porque ella toma propiedades sin el debido procedimiento de ley.

—Al considerar la constitucionalidad de cualquier estatuto en el cual está envuelto el poder de la policía, esa Corte no tiene que considerar la sabiduría de la ley ni su resultado económico o social.

—Solo le es dado considerar a la Legislatura, al aprobar la ley, ha actuado de acuerdo con sus llas prerrogativas que le incumben, sin excederse en sus poderes.

—Sostenemos que la ley de salarios mínimos es razonable, justa y factible; que el evitar la explotación de las mujeres y los niños en la industria es algo de ayuda al bienestar general y que la Legislatura de Nueva York está autorizada para creer que esta ley se va a resolver en parte el problema de la salud de las mujeres en las industrias.

VENTA DE LIQUIDACIO[N]

32 Chevrolets Coach	$110 al c…
31 Chevrolets Coach	$145 al c…
29 De Soto Sedan	$45 al c…
35 Ford Tudor	$165 al c…
31 Ford Sedan	$135 al c…
34 Ford Tudor D. L.	$140 al c…
34 Plymouth Sedan	$135 al c…

Dougal G. Campbell, In[c.]
Agente autorizado del Ford en B…
WILLOUGHBY Y JAY STS.
Nostrand, cerca Church Ave. TR…

Posible invasión alemana a Austria preocupa a Francia

Se cree que Inglaterra preguntará a Hitler sus intenciones para con dicho país

PARIS, abril 22. (AP)—El ministro de Relaciones Exteriores, Pierre Etienne Flandin, trató hoy de saber las intenciones de Adolf Hitler, ahora que la zona del Rhin está remilitarizada, y también revisó la fuerza de las defensas de frontera de Francia.

Flandin conferenció con André Francois Poncet, embajador en Alemania que acaba de llegar de Berlín, lo mismo que con Louis Félix Maurin, ministro de Guerra, el cual acaba de llevar a cabo una inspección de las fuerzas y fortificaciones de la frontera.

En los círculos diplomáticos se dijo que Flandin y Francois Poncet discutieron sobre la manera cómo Hitler ha de recibir las preguntas que se le harán en el futuro, incluyendo sus intenciones hacia Austria, sobre lo cual se dice que Inglaterra está lista a preguntarle.

Los franceses expresan temor de que Alemania pueda inspirar una revuelta fascista en Austria pronto.

El periódico nacionalista "La Liberté" dice que los viajeros que han llegado de Alemania a Kufstein, Austria, informaron que había una concentración de tropas nazistas en la frontera.

Los funcionarios del gobierno de aquí parecen convencidos de que el gobierno de Inglaterra despachará pronto un cuestionario sobre el asunto del tratado de Locarno al gobierno nazista de Alemania.

La situación internacional, especialmente en lo que se refiere a Alemania, está figurando de manera prominente en la campaña para la elección de diputados, la cual está tocando a su fin.

La primera elección tendrá lugar el domingo y la elección definitiva el domingo siguiente.

Inglaterra no retirará el embajador de Roma

LONDRES, abril 22. (AP) — El ministro de Relaciones Exteriores, Anthony Eden, dijo hoy en la Cámara de los Comunes que "ninguna utilidad" se sacaría de retirar el embajador inglés de Roma o pedir que Italia fuera expulsada de la Liga de las Naciones, como resultado de la crisis etíope.

Frederick Seymour Cooks, miembro laborista de la Cámara, preguntó a Eden si el gobierno estaba considerando tales penalidades por la conquista italiana de Etiopía.

"No, señor—respondió el ministro de Relaciones Exteriores. —No creo que tendría utilidad alguna el dar dicho paso en las condiciones actuales."

Es posible que se repudie la confesión del asesinato de Mrs. Titterton

(Continuación de la primera página)

a la policía por dónde debían seguir. Dijo que había tirado la cuerda con que había atado a Mrs. Titterton en un barril de basura en la calle 50, entre Beekman Place y la Primera Avenida.

Después de deshacerse de la cuerda, dijo Fiorenza que había caminado por la Primera Avenida, deteniéndose en una tienda para telefonear a su patrón que había tenido que ir a la Corte Criminal a presentarse ante el funcionario que le correspondía durante su libertad bajo palabra.

Dijo que después había caminado por la calle 28 hasta la Tercera Avenida, deteniéndose en otra tienda para telefonear a su novia, Miss Pauline de Antonio.

"Creo que ella nunca vendrá a verme ahora—dijo Fiorenza a los detectives ayer—. Bueno, ya estoy metido en esto. ¿Qué puedo hacer? Cometí una grave equivocación.

Fiorenza estuvo representado en la Corte por una doctora en Leyes, Miss Theresa Di Crocco, y Mr. Klauber, el cual fué contratado por Miss Di Crocco como defensor asociado. Miss Di Crocco fué contratada por la madre de Fiorenza, Mrs. Cupani.

Antes de terminar la diligencia de la corte, el magistrado Aurelio hizo algunas observaciones sobre el caso, felicitando a la policía y al fiscal por su trabajo. Mr. Klauber hizo varias objeciones a las observaciones del magistrado.

"Esto demuestra que si un caso es manejado de manera eficiente e inteligente, ningún asesino puede escapar", dijo el magistrado.

"Asumiendo que este arresto resuelva el caso", declaró Mr. Klauber.

El magistrado Aurelio hizo un movimiento de cabeza, y continuó:

"Hablando como ciudadano privado creo que la policía y el fiscal merecen felicitaciones. Como ciudadano privado, estoy orgulloso del trabajo llevado a cabo por los funcionarios públicos en este caso."

"Asumiendo que este arresto resuelve el caso", repitió Klauber. "Quiero que se entienda eso. Yo tengo mis derechos, señor juez."

El magistrado Aurelio movió la cabeza de nuevo y volvió a decir que estaba hablando como ciudadano particular.

El gobierno de Bélgica disuelve el parlamento

BRUSELAS, Bélgica, abril 22. (AP)—El periódico oficial del gobierno publicará mañana un decreto disolviendo el parlamento belga, y convocando a unas elecciones para el 25 de mayo, cuando 2,652,000 electores nombrarán 202 diputados y 101 senadores.

Credenciales del primer embajador alemán en Chile

SANTIAGO DE CHILE, abril 22. (UP). — El barón Wilhelm von Schoen, primer embajador alemán en Chile, presentó sus credenciales al presidente Arturo Alessandri hoy.

No habrá manifestaciones públicas en Ecuador el Día del Trabajo

QUITO, Ecuador, abril 22 (AP) —Las manifestaciones públicas el próximo primero de mayo, día del trabajo, han sido prohibidas por el ministro de Gobierno, quien ha expresado que sólo se permitirán festejos obreros de carácter local.

"LA PRENSA" ESTA DE VENTA EN 1,700 QUIOSCOS EN NUEVA YORK Y SUBURBIOS

Si no está en el quiosco donde a usted mejor le conviene comprarla, encárguesela y dígale al vendedor de cualquier quiosco que se la podemos entregar cada día y que aceptamos que nos devuelva los periódicos que no venda.

El caso de Freddie Bartholomew está ante la Corte ya

Leyéronse dos comunicaciones cuando empezó ayer la vista del caso en Cal.

LOS ANGELES, Calif., abril 22 (AP).—El caso de la custodia del niño actor Freddie Bartholomew volvió a cambiar de aspecto cuando se recibieron algunos documentos que de acuerdo con los abogados demuestran que el padre de Freddie niega su respaldo a la madre del niño para darlo a la tía de éste.

Miss Myllicent Bartholomew, tía de Fredie, es la que custodia al niño desde hace seis meses, cuando una Corte le autorizó para ello.

Cecil Llewellyn Bartholomew, padre del niño ha dejado de respaldar los alegatos hechos por la madre de éste y se ha declarado en favor de Miss Bartholomew.

Mrs. Lillian Bartholomew, la madre, está llevando a cabo una lucha completamente aislada para obtener la custodia de su hijo. Alegó que su cuñada había traído al joven actor a este país con un pretexto y que había pasado a ser su custodia gracias a un error cometido.

En Corte fueron leídos hoy un cablegrama recibido de Londres y una declaración jurada. La referida declaración decía en parte:

"Myllicent Mary Bartholomew es mi hermana. Las críticas que contra ella fueron hechas han sido producto de una mala interpretación, la cual es corregida ahora. Tengo completa confianza en ella y creo que el referido menor debe permanecer bajo su custodia."

El cablegrama decía en parte:

"Dícese que mi esposa ha empleado en América a personas en las cuales no confío."

Los abogados dijeron que el padre de Freddie había retirado a su esposa el derecho de hacer uso de abogados por su cuenta.

Ambos documentos fueron leídos al juez de la Corte Suprema, Harry Archibald cuando empezó la vista del caso hoy.

El caso fué pospuesto ayer cuando se recibió un documento del padre de Freddie en el cual se respaldaban los alegatos hechos por la madre de éste. En esta forma el caso ha vuelto a ser uno de esos en que solo dos partes están envueltas.

LA POLICÍA DE PALESTINA MATA A 8 ÁRABES Y HIERE A 58 EN DEFENSA DE LOS JUDÍOS

JERUSALEN, Palestina, abril 22 (AP).—Noticias recibidas por las agencias telegráficas dicen que ocho árabes fueron muertos y 58 heridos por la policía al tratar de rechazar ataques armados contra los lugares habitados por los judíos en varios lugares del país.

Al llegar los disturbios raciales a su tercera semana, un comunicado publicado por la policía dice que grupos de árabes están atacando todavía a los caseríos judíos.

Un despacho de la Agencia Telegráfica Judía dice que los árabes, armados con rifles, atacaron el caserío de Hatikvah, pero que la policía recibió ayuda de tropas que rodearon a los árabes y los obligaron a huir. Otro ataque musulmán se llevó a cabo en Shechunath Aryeh, en la mitad del camino entre Tel Aviv y Petach Tikvah.

Los judíos defendieron con éxito esta última colonia hasta que la policía llegó y dispersó a los invasores.

La agencia Palcor recibió un informe de Tel Aviv que dice que 14 árabes y cinco judíos fueron heridos ayer en encuentros diferentes. La misma agencia relata que cinco mil judíos han huído ya de Jaffa y que se han refugiado en la población de Tel Aviv, la cual está habitada completamente por judíos, temiendo que se reanuden los disturbios.

La Palcor dice que el concejo municipal de Tel Aviv declaró que se trataría de acomodar a todos los refugiados. Dice además que el gobierno ha impuesto la censura con el objeto de evitar que informes "exagerados" sobre los disturbios de Palestina sean enviados al extranjero.

Informes llegados a la Agencia Telegráfica Judía dicen que grupos armados de árabes fracasaron al intentar un ataque armado a Tel Aviv. Las autoridades de Hebron han concentrado a los judíos en el centro de Hadash para protegerlos, mientras que los árabes hacían manifestaciones de protesta contra la inmigración judía y la venta de terrenos a judíos.

Fué necesario poner guardias fuertes a grupos de autobuses y taxis que traficaban entre Jerusalén y Tel Aviv y entre Tel Aviv y Haifa.

La Agencia Telegráfica Judía informó que la policía había levantado barreras de alambre de púas en Tel Aviv, para detener posibles ataques de los árabes de Lifta, los cuales participaron en los sangrientos disturbios anti-judíos de 1921 y 1929.

También se anuncia que una huelga general de los árabes se está extendiendo rápidamente por todo el país. Los informes dicen que la huelga fué decretada por los líderes árabes para hacer que se cumplan demandas de restricción de la inmigración judía y que se impida la venta de terrenos a los judíos.

La Agencia Telegráfica Judía dice que los árabes que llevaron a cabo manifestaciones en Penin ponían a las mujeres al frente para protegerse contra la policía.

Le quitarán el nombre de Eckener a una calle de Berlín

BERLIN, Alemania, abril 22 (AP).—El nombre del doctor Hugo Eckener, veterano comandante de zeppelines, va a ser suprimido de entre los nombres de calles de Berlín, como resultado de su disputa de elecciones con los funcionarios del partido nazista. Los funcionarios nazistas en el barrio de Zehlendorf, en el lado Oeste de la ciudad, han sido informados que la Avenida Eckener va a ser rebautizada Calle Hitler.

(Eckener se negó a solicitar apoyo para Hitler durante la reciente campaña electoral y trató de impedir que se usara el nuevo zeppelin "Hindenburg" para propaganda en la campaña.

(La controversia fué recientemente el tema de una conferencia entre Eckener y su jefe, Herman Wilhelm Goering, ministro de Aviación. El comandante declaró que la disputa no afectaría su posición como comandante del zeppelin y como presidente de la compañía Zeppelin).

Muere achicharrado en el asiento de su camión

MARLBORO, N. Y., abril 22 (AP)—Un conductor de un camión, el cual fué identificado por la policía del estado como Salvatore Passtore, de 31 años de edad, del No. 639 6th St., Newark, N. J., murió achicharrado hoy cuando quedó atrapado en el asiento de su camión después de un choque.

El sargento de policía John Lockhart dijo que el camión había tenido un choque con otro guiado por James B. Donohue, de Albany. Donohue no sufrió heridas.

El sargento agregó que un cargamento de bultos de papel había aprisionado a Passtore en el asiento del camión.

Los dos vehículos se estrellaron contra la casa de Thomas Gibney, la cual cogió fuego del camión incendiado y sufrió grandes daños.

EL TOPICO DE LA CIUDAD

CARLOS PEREYRA

Ex diplomático mejicano radicado en España desde hace veinte años y destacado ya como uno de los más sensitivos, documentados y certeros investigadores de la historia hispánica — especialmente en relación con las Américas

Breve Historia de América (tela)	$ 2.55
" " " (rústica)	2.25
Cartas confidenciales de la reina María Luisa y Don Manuel Godoy	2.40
El Mito de Monroe	1.80
Hernán Cortés	1.50
Historia de América (8 tomos tela)	12.00
La conquista de las rutas oceánicas	.90
La Juventud Legendaria de Bolívar	1.80
La Obra de España en América	.75
Las huellas de los conquistadores	1.05
P. Ravago (los archivos secretos de la historia)	2.40

De venta en LA PRENSA, 245 Canal St., New York, N. Y.

Para remitir por correo, por cada libro .15
" " C.O.D " " " .25

No envíe dinero por correo. — Use cheque o giro postal.

AZORIN

Antonio Azorín	$ .60
Blanco en Azul	.75
Castilla	.75
De Granada a Castelar	.60
Un discurso de la Cierva	.60
Entre España y Francia	.60
España	.60
Fantasías y Devaneos	.60
El Licenciado Vidriera	.65
Páginas escogidas	.60
Parlamentarismo español	.60
Los pueblos	.75
Un pueblecito (Río Frío de Avila)	.60

Para que nuestros lectores pasen unas horas deliciosas leyendo y releyendo el estilo sencillo y directo de Azorín, hemos traído a Nueva York algunas de sus mejores obras. Evocan la vida tranquila de los pequeños pueblos y los viejos caserones de España con sus espaciosas habitaciones y muros ciclópeos, el aire fino, vibrante de luz, de Castilla. Una vida que si bien ha pasado o está a punto de desaparecer, volverá a repetirse con formas nuevas y nuevas manifestaciones en todos los tiempos.

De venta en LA PRENSA, 245 Canal St., New York, N. Y.

Para remitir por correo, por cada libro .15
" " C.O.D. " " " .25

No envíe dinero suelto por correo. — Use cheque o giro postal.

Ayuntamiento de Madrid

El frente de izquierda español puede romperse el domingo

Si Largo Caballero logra elegir a sus candidatos propios

Azaña va a reformar totalmente la función de las Cortes

LA REDADA CONTRA LA DERECHA, SIGUE

Informes sobre los últimos desórdenes principales

MADRID, abril 22.(AP)—Mientras se aproxima la elección de los compromisarios presidenciales, señalada para el domingo próximo, aumenta entre los observadores políticos la impresión de que pudiera como resultado de esa jornada quedar roto el frente unido de izquierdas que triunfó en las elecciones de febrero y dió entrada al poder al gobierno actual.

Como los socialistas se han declarado resueltamente dispuestos a no apoyar a ningún candidato presidencial que no sea de su ideología, el interés por la lucha comicial próxima aumenta por momentos. Se espera que las elecciones del domingo servirán como terreno de prueba para experimentar la verdadera consistencia de las fuerzas socialitsas. Y se conviene unánimemente que si el señor Largo Caballero, caudillo extremista, ve realizadas sus predicciones de una arrolladora victoria socialista, el resultado de ello no puede ser otro que el colapso del Frente Unido Popular o Frente de izquierdas.

Rumores militaristas

MADRID, abril 22. (AP)—Entre tanto han continuado estos últimos días los rumores de posibles actitudes de los militares, afirmándose que la contrariedad existente en diferentes cuerpos y armas del ejército, especialmente entre la famosa Guardia civil y algunos regimientos de artillería, ha aumentado por consecuencia de los últimos acuerdos del gobierno del señor Azaña.

Se afirma que un número no conocido de altos oficiales de la Guardia civil, a quienes se acusa de estar en favor de un golpe de estado militar, han sido puestos en prisión preventiva.

Al mismo tiempo la cruzada contra los elementos fascistas continúa en actividad en toda la nación.

En algunos pueblos se han producido pequeñas manifestaciones, al concentrarse los familiares de los detenidos ante las puertas de las cárceles, para despedirse de los presos antes de verles internados en las prisiones respectivas.

En Almería, la huelga general fué declaró a la medianoche del lunes, encontró las panaderías y todas las tiendas de productos alimenticios abarrotadas de mujeres comprando todo lo preciso para resistir el paro hasta el momento mismo en que éste entró en observancia. Las fábricas de electricidad fueron inmediatamente puestas bajo la custodia de las tropas.

En varios pueblos se han producido choques izquierdistas y derechistas, resultando en Valencia, provincia de León, varios heridos graves y haciéndose diez aprehensiones de derechistas.

Reforma de las Cortes

MADRID, abril 22. (AP) — El presidente del Consejo, señor Azaña, ha anunciado que en breve será reformado el reglamento de las Cortes "para aumentar la eficacia de su funcionamiento". La tarea de la revisión es uno de los proyectos que el señor Azaña desea ver en realización antes, dando una de las primeras a que dió su atención al subir al poder. Bajo el plan propuesto, una comisión permanente de las Cortes se encargará de atender a la mayor parte de los problemas que se entregan a la consideración de la Cámara en pleno y esta última sólo debatirá en sesión general los asuntos de máxima importancia.

La emisión de bonos del Tesoro

MADRID, abril 22. (UP)—La emisión de quinientos millones de pesetas en obligaciones del Tesoro al cuatro por ciento de interés anual y plazo de cuatro años, tiene por única finalidad canjear la cantidad de obligaciones emitidas el 12 de abril de 1934 y que cumplen mañana. La operación crediticia es por tanto un canje de obligaciones, aunque todos y cada uno de los poseedores de los títulos que vencen tienen

(Sigue en la octava página)

Noticias Personales

REGALO la Oración del Camino, a quien la pida por correo. Precioso documento, que las personas habla española, sostiene la fe en los corazones y da Valor y Fuerza espiritual para triunfar en la vida. Carlos Rodríguez, Real 119, Marianao, Cuba.

PERDIDAS Y HALLAZGOS

A LA SEÑORA ADELA LAMBERTI se ha extraviado un perrito con collar No. 6869. Gratificará a la persona que lo entregue en el número 2 Pierrepont Place, Brooklyn.

Más de once mil conductores de taxis declararon una huelga en París

PARIS, abril 22 (AP)—Más de once mil conductores de taxis se declararon en huelga hoy, como protesta contra la baja de tarifas.

El tráfico en las calles de París, particularmente cerca de las estaciones de ferrocarril, se ha visto perjudicado por la huelga, la cual tiene el objeto de lograr un salario mínimo para los catorce mil conductores de taxis de la ciudad.

Solamente cien de los 2,230 taxis de propiedad de las grandes compañías estaban en servicio, pero muchos dueños privados, en sus "neo-taxis" recorrían las calles en busca de pasajeros.

Los conductores privados, los cuales operan a precios bajos, son culpados por la mayoría de los conductores por sus dificultades.

C. E. Duffy atacó el Nuevo Trato ayer en Dover, Del.

Alegó que el gobierno se ha alejado por completo de la Constitución de EE. UU.

DOVER, Delaware, abril 22 (AP) — C. Edward Duffy, principal orador de la Convención Republicana de Delaware, alegó hoy que el Nuevo Trato se estaba alejando "de los principios de este gobierno".

Duffy, un sub procurador general de Delaware, dijo a los líderes del partido Republicano, los cuales se reunieron para seleccionar los delegados a la Convención Nacional de Cleveland, que el presidente Roosevelt, con una mayoría en el Congreso "la cual estaba por completo sometida a sus caprichos" ha tenido "las más grandes oportunidades para realizar las promesas que hiciera a los electores de la nación, y sin embargo nunca ha hecho gestiones de ninguna especie para cumplir tales promesas."

— Infortunadamente — dijo— sólo tuvieron que pasar algunas semanas para que todos nos diéramos cuenta de que las promesas hechas por Mr. Roosevelt no eran más que una cortina de humo que fué tendida para engañar a los electores y que el presidente sostiene una filosofía política distinta a la que él dijo que iba a establecer permanentemente en los Estados Unidos.

—Nadie puede negar que nos hemos alejado grandemente de los principios de gobierno americano; que nos hemos alejado de la Constitución y que hemos perdido muchas de aquellas libertades de que hemos venido gozando desde hace muchos años.

Gobierno en los negocios

—En cuanto al asunto de mantener al gobierno fuera de los negocios —dijo el orador— nunca ha habido una época en la historia de la nación, antes del día cuatro de marzo de 1933, cuando nadie se hubiera atrevido a sugerir que el gobierno se inmiscuyera en asuntos de negocios, en la forma que ha sido hecha por el Nuevo Trato. La administración ha creado corporaciones desde la indicada fecha.

—El peligro más grande de todos, tal y como yo lo veo, es que el Congreso no sabe cómo es que funcionan estas corporaciones, ni la cantidad de dinero que éstas están invirtiendo, porque ellas no rinden informes de ninguna especie al Congreso.

Atacando las erogaciones hechas desde que el Nuevo Trato fué implantado, Mr. Duffy declaró que "Mr. Roosevelt no puede negar que él es personalmente responsable de la gran mayoría de los aumentos de personal en el gobierno y que por lo tanto es responsable del aumento en las erogaciones, toda vez que el cincuenta por ciento de las agencias existentes en la actualidad fueron establecidas directamente por el ejecutivo nacional, por medio de órdenes promulgadas por él de acuerdo con los poderes que le confiriera la legislatura."

En las reuniones que celebraron los líderes del partido antes de la Convención, se llegó a un acuerdo en cuanto a las labores que se iban a realizar.

Se mató el aviador James Dods en Honolulu

HONOLULU, abril 22 (AP) — James Dods, deportista de Honolulu de 35 años de edad, se mató ayer cuando el avión que pilotaba se estrelló en el aeropuerto John Rodgers aquí. Las autoridades dijeron que el avión aparentemente no había podido salir de una deslizada a motor abierto.

Hará campaña la Legión Americana por la seguridad

Está dispuesta a cooperar para que no ocurran accidentes en las carreteras

WATERBURY, Conn., abril 22 (AP). — Ray Murphy, comandante nacional de la Legión Americana prometió hoy que la organización que él preside llevará a cabo una fuerte campaña en favor de la seguridad en las carreteras.

Manifestó que éste es uno de los asuntos más importantes que serán tratados en una reunión de legionarios que será celebrada en esta ciudad.

Una vez que el proyecto de ley sobre el pago en total del bono de veteranos fué aprobado por la Legislatura por sobre el veto del presidente Roosevelt, la Legión Americana debe ahora de dedicar sus esfuerzos en hacer campaña en favor de la seguridad y llevar a cabo un "programa nacional de servicio."

Este programa incluye una campaña en favor del americanismo militante; una en favor de la paz; la seguridad en las carreteras, servicio en las comunidades y ayuda a los veteranos lisiados.

—Si ametralladoristas enemigos estuvieran matando anualmente a 36,000 personas, estoy seguro que algo se haría en cuanto a ello—dijo el jefe de los legionarios al referirse al problema del tráfico en Estados Unidos.

—He aquí algo en lo cual pueden ayudar mucho todos los puestos de la Legión Americana. Cooperando con las autoridades competentes y con aquellas otras organizaciones que están interesadas en asuntos cívicos, podemos llevar a cabo una labor buena haciendo que las carreteras sean lugares seguros para los traficantes.

Pedimos que se realice una campaña educacional en cuanto a ésto y que se adopten leyes apropiadas para así resolver el problema de las muertes en las carreteras.

El comandante Murphy hizo énfasis en el hecho de que la Legión Americana es una organización que está interesada en el mantenimiento de la paz por medio de tres puntos esenciales: una defensa nacional adecuada; leyes estrictas sobre neutralidad y una ley de servicio en caso de guerra.

LA JUSTICIA AMERICANA PARECE ESTAR SOBRE LA PISTA DE FELIPE DÁVILA EN PTO. RICO

Tiénese entendido que las autoridades policíacas de Puerto Rico están tratando de localizar al individuo Felipe Dávila quien, según se supone, tiene que ver con la muerte de Alfonso Marazzi, italiano y propietario de una barbería en la calle 116, en la cual trabajaba Dávila. Este caso ocurrió el día seis del mes de enero de 1931.

También se cree que Dávila está relacionado con la muerte de su esposa el día 23 de marzo del mismo año.

Ambos casos ocuparon la atención de las autoridades y de la prensa por la forma en que fueron perpetrados.

Acusado de hurto.

Compareció ayer ante el juez Koenig de la sección primera del Tribunal de Sesiones Generales el individuo Antonio Salazar, contra quien se han formulado acusaciones por delitos de hurto mayor y hurto menor.

El referido juez interrogó al acusado si tenía abogado que lo defendiera y éste respondió que su defensor es el licenciado Sacks. Entonces hizo alegato de no culpable.

La vista del caso fué fijada para la semana entrante.

Proceso aplazado

Para mañana por la mañana fué aplazado el proceso contra Daniel Morales por el juez Bohan de la sección quinta del mismo tribunal.

Contra éste se ha formulado acusación por un delito de estupro estatutorio perpetrado en la persona de una niña menor de edad, la cual era cuñada de su hermano.

Alégase que Morales conoció a la jovencita cuando murió la esposa de su hermano y que desde entonces sostuvo relaciones con ella. Morales es casado y tiene dos hijos.

Ambulancieros

Para el viernes ha sido señalado el juicio contra el abogado Maurice Nadel, en la parte sexta del tribunal de Sesiones Especiales.

Como informara 'LA PRENSA', Nadel fué el abogado enjuiciado por el Gran Jurado que estaba llevando a cabo la investigación sobre los casos de "ambulancieros" en relación con los cuales fueron arrestados dos hispanos. Este, cuando compareció para hacer alegato, dijo que no era culpable del delito que se le imputa.

El ministerio fiscal, representado por los sub fiscales Boston y Boutine, alega que este individuo había representado casos fraudulentos de indemnización en las cortes de justicia, la mayoría de los cuales eran casos en los cuales estaban envueltos personas hispanas.

Sentencias para el jueves

El día treinta de abril, o sea el jueves de la semana entrante, el juez Donnellan de la parte segunda del Tribunal de Sesiones Generales, dictará sentencia contra Luis Rodríguez, quien fué declarado culpable por el jurado que entendió en su caso de un delito de acometimiento y agresión en segundo grado.

El acometimiento fué perpetrado en la persona de Miguel Rodríguez con un pedazo de tubo de metal. El jurado recomendó clemencia para el acusado. Como es ésta su primera ofensa, podrá ser sentenciado a un término de un año y tres meses a dos años y medio de prisión. La corte puede imponerle una sentencia suspendida.

El mismo día se dictará sentencia contra Antonio C. Montalvo, quien se declaró culpable de un delito de bigamia.

Blanca R. Díaz, su segunda esposa, fué la que compareció a formular acusación contra Montalvo. Este dijo que hace diez años fué declarado culpable por una Corte de Puerto Rico de un delito de malversación de fondos.

El gobierno ofrece recompensa al arresto de Karpis

(Continuación de la primera página)

diera el Congreso el 6 de junio de 1934.

Esta es la primera vez que el gobierno, desde el ofrecimiento que se hizo de $10,000 por informaciones sobre Dillinger, anuncia una oferta.

También se ofreció la cantidad de $5,000 por la captura de "Babyface" Nelson y $2,500 por alguna información que condujera a su arresto.

Tanto Dillinger como Nelson fueron muertos por agentes federales.

El Departamento de Justicia dijo que anteriormente no se había hecho oferta alguna en cuanto a Karpis y a Campbell porque muchas veces los agentes policíacos se abstienen de dar informaciones esperando tener la oportunidad de practicar el arresto ellos mismos.

Quieren los socialistas de P. Rico la presidencia de una cámara legislativa

También quieren el puesto de Comisionado Residente. —El Dr. L. Figueroa no aspira a ser senador.—Confían en el triunfo de la Coalición el próximo noviembre

(Especial para LA PRENSA)

SAN JUAN, P. R., abril 22. — ¿Piensa volver usted a la Cámara de representantes, preguntó un periodista al líder socialista, señor Lino Padrón Rivera.

—Eso quien lo tiene que decidir es el electorado. A mí me gustaría volver, ¿por qué negarlo?—contestó.

—¿Y qué hay del pacto?

—De eso habrá mucho que decir en la convención general del partido. Por el momento puedo decirle que mantendremos al compañero Iglesias para Comisionado Residente de Puerto Rico en Washington y que exigiremos que una de las presidencias de las cámaras legislativas corresponda a un socialista. Mi experiencia durante estos cuatro años me ha demostrado que las presidencias de las dos Cámaras en manos de un solo partido afecta fundamentalmente los derechos del otro partido aliado, porque se ignora su representación oficial y se le convierte en un partido complementario.

—¿Ganarán las elecciones los partidos coaligados?

—Eso ya no se pregunta. El triunfo coalicionista en las elecciones de noviembre es una cosa en la que yo estoy tan seguro como que mañana habrá de salir el sol.

El doctor Figueroa

"Soy un ferviente defensor del pacto", dijo el doctor Leopoldo Figueroa a un redactor mientras departía con él sobre cuestiones políticas. "El pacto—agregó—es una necesidad, no desde un punto de vista coalicionista, sino desde el punto de vista de un alto y supremo interés del país. Cualquier sacrificio que una u otra colectividad tenga que hacer, nada significará frente a tan patriótica finalidad como la que persigue la conjunción política de la colectividad Unión Republicana y el partido Socialista."

—¿Es cierto que usted piensa presentar su candidatura para senador?

—Hablando con entera franqueza tengo que declarar que el ambiente que cuadra a mi temperamento es el de la Cámara y en tanto mis mandantes estén satisfechos con mis actuaciones legislativas y mi partido crea que mis servicios legislativos son necesarios en dicho cuerpo, permaneceré en el mismo. Por lo tanto, no soy candidato ni aspiro a ser candidato a senador.

El doctor Figueroa dice que "tiene la más completa seguridad del triunfo de los partidos coalicionistas en las elecciones de este año."

Anuncio

REVIVA LA BILIS DE SU HIGADO—

Sin Calomel—y se tirará de la cama por la mañana, lista para todo.

El hígado debiera arrojar todos los días dos libras de bilis líquida en sus intestinos. Si esta bilis no fluye libremente, usted no digiere el alimento. Se pudre en el vientre. El gas le hincha el estómago. Entonces se estriñe usted. Todo su sistema queda intoxicado y usted se siente desdichado y descontento y el mundo le parece de un color muy negro.

Los laxantes son sólo temporales. Una sola evacuación no llega a la causa. Se necesitan las buenas y antiguas Píldoritas Carter para el Hígado, para hacer que esas dos libras de bilis fluyan libremente y que usted se sienta feliz y contento. Inofensivas, suaves, y así y todo asombrosas porque hacen que la bilis fluya libremente. Pida las Píldoritas Carter para el Hígado. Obstinadamente rehuse por su nombre cualquier otra otra cosa. 25c.

CÓMO APROVECHARSE de las nuevas GRADUALMENTE REDUCIDAS TARIFAS DE ELECTRICIDAD!

Consiga un rápido Absorbedor al Vacío y aligere su trabajo

LA poderosa absorción de un limpiador eléctrico moderno atrae *todo* el polvo — hasta los molestos pelos del perro y el gato, así como las partículas de arena que acortan la duración de las alfombras. Los pequeños limpiadores de mano, no sólo absorben la suciedad, sino que también absorben los huevos y la larva de la polilla que hay depositados en las colgaduras, tapicería, abrigos, etc.

Ordénelo de uno de los detallistas aprobados de artefactos eléctricos, bazares, o uno de nuestros salones de exhibición. Y recuerde esto: La electricidad es ahora tan barata que, aunque su cuenta mensual para todos los usos importe sólo $2.75 al mes, al añadirle un absorbedor al vacío funcionará 54 minutos por le de corriente. Cuando usted usa más electricidad, un centavo hace todavía más limpieza, ya que al mismo tiempo el costo de la kilovatio-hora baja más y más . . . *Aunque el costo general de la vida (alimento, ropa, renta, etc.) es 38% MAS ALTO que antes de la guerra, cinco reducciones seguidas han rebajado el promedio de la tarifa de electricidad para las residencias — ¡lo ha REBAJADO más de 43%!*

Sintonice mañana noche
CASTAÑUELAS Y MANTONES
Presentando a FLORENCE LEFFERT, solista
WBNX (1350 Kilociclos)
7:00 a 7:15 P. M. Todos los viernes.

THE NEW YORK EDISON COMPANY, INC. • BROOKLYN EDISON COMPANY, INC.
BRONX GAS AND ELECTRIC COMPANY
NEW YORK AND QUEENS ELECTRIC LIGHT AND POWER COMPANY

CUANTO MÁS ARTEFACTOS PONE A TRABAJAR, MÁS BAJA SERÁ SU TARIFA DE ELECTRICIDAD

¡GRAN GANGA DE CONFITES! A precios especiales para nuestro

Fiesta de Primavera

Abril 25 hasta Mayo 3, inclusive

¡Ya empezó!—Gangas de confites a granel—todos hechos con los mejores ingredientes obtenibles. La oferta más sobresaliente de confites que hemos hecho hasta la fecha.

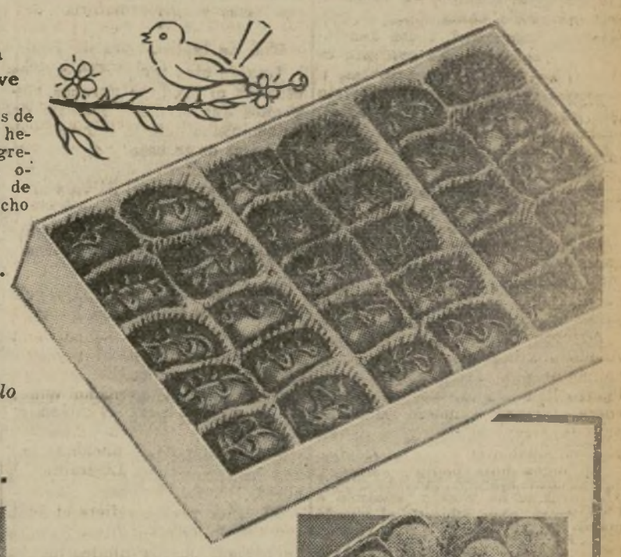

Regularmente 29c.
ROYALS DE CHOCOLATE Y COCO
Especial esta Venta sólo
19¢ 1-lb.

Regularmente 19c
CAJITA DE "KIDDIE POPS"
De Cereza, Lima, Fresa, Limón, Naranja, Vainilla y Chocolate.
Especial 15¢ 5-oz.

Regularmente 29c
"PLANTATIONS" CUBIERTOS DE CHOCOLATE
Melaza de la mejor calidad, azúcar y mantequilla, y rebosados de excelente chocolate. *Especial* 17¢ 1-lb.

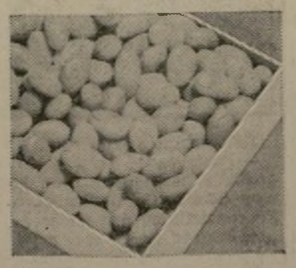

Regularmente 39c
ALMENDRAS FINAS EXCELENTE CALIDAD
Almendras selectas, cubiertas de vainilla, limón, naranja, fresa y con sabor de pistacho. *Especial* 29¢ 1-lb.

Regularmente 69c
"PARLEYS"
Chocolate de leche
¡Qué sabor! "Nougats" de miel, ricos caramelos envueltos en pecanas, y generosamente cubiertos con Chocolate Briarcliff de Leche. ¡Un verdadero bocadito!
Especial para esta Venta sólo 49¢ 1-lb.

Regularmente 19c
Pastillas de Fruta Limón Escarchado
Claros como el cristal, caramelos de sabor puro de Limón. ¡Son deliciosos y saludables!
Especial 15¢ 1-lb.

Regularmente 34c
Tarro de Caramelos
Joyas de verdadera bondad. Caramelos transparentes con verdadero sabor de fruta.
Especial 24¢ 1-lb.

Regularmente 49c
"Crunch" de Pecana Estilo casero
Pedazos de nueces y crema de mantequilla, cubiertos de fino chocolate de leche y polvoreados con pedacitos de nueces pecanas.
Especial 39¢ 1-lb.

Loft

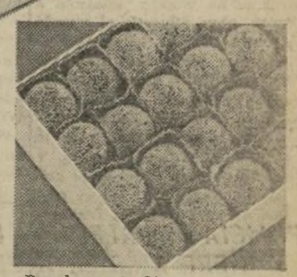

Regularmente 24c
OROZUZ SIN IGUAL
Deliciosos discos de orozuz rociados con decorados de azúcar.
Especial 15¢ 1-lb.

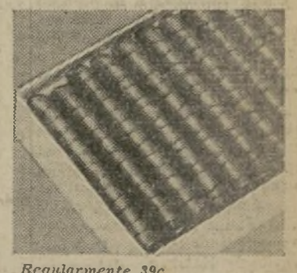

Regularmente 39c
"BUTTERSTICKS" CUBIERTOS DE CHOCOLATE
¡Nunca ha probado usted nada tan delicioso! Barritas de melaza cubiertas de aterciopelado chocolate. *Especial* 29¢ 1-lb.

Regularmente 39c
MENTAS DELGADAS CUBIERTAS DE CHOCOLATE
Pequeños discos de crema de menta cubiertas de delicioso chocolate. *Especial* 29¢ 1-lb.

PARA CONFITES FINOS
Calidad Sin Extravagancia
227 TIENDAS—UNA CERCA DE UD.

Ayuntamiento de Madrid

LA PRENSA

Entered at the Post Office of New York, N. Y., as second class matter.

Published daily except Sunday by LA PRENSA, Inc., of NEW YORK.

JOSE CAMPRUBI, Publisher and Pres.
JOSE M. TORRES-PERONA, Secretary and Assistant Publisher.

Director: JOSE CAMPRUBI.
JOSE M. TORRES-PERONA, Sub-Director y Secretario.

Oficinas: 245 Canal Street, New York.

PRECIOS DE SUBSCRIPCION.

Estados Unidos y posesiones, Argentina, Bolivia, Brasil, Canadá, Chile, Colombia, Costa Rica, Cuba, Ecuador, El Salvador, España, Guatemala, Honduras, Méjico, Nicaragua, Panamá, Paraguay, Perú, República Dominicana, Uruguay y Venezuela.

	3 m.	6 m.	1 año
DIARIO (excepto los domingos)	$3.00	$5.00	$9.00
SERIE "A" (lunes, miér. y vier.)	$1.50	$2.75	$5.00
SERIE "B" (martes, jueves y sábados)	$1.50	$2.75	$5.00
SERIE "C" (una vez por semana)			$2.40

PAISES NO COMPRENDIDOS EN LA LISTA ANTERIOR

	3 m.	6 m.	1 año
DIARIO	$5.00	$9.00	$16.00

Para Colegios y Universidades: Por paquetes, 2½ centavos el ejemplar.

Número suelto, 3 centavos.

LA PRENSA está de venta en los principales hoteles, en las estaciones del subterráneo y del elevado, y en 1,500 puestos de periódicos de Nueva York y de otras ciudades de los Estados Unidos.

DIRECCION: 245 CANAL ST.
NEW YORK.
Teléfono: CAnal 6-1200.

La "Associated Press" solamente está autorizada para la reproducción de los mensajes cablegráficos publicados en este periódico y a ella atribuídos o de todos los que no lo están a otra fuente de información y también a las noticias locales aquí insertadas. Quedan también reservados todos los derechos de reproducción de cualquiera otra información que se publique.

Nueva York, 23 de abril de 1936

LA PROXIMA GRAN GUERRA...

Al cabo de muchos, muchos meses de constantes algaradas en torno a la "inminente" gran guerra internacional, Europa empieza a familiarizarse con la idea de que la conflagración tantas veces señalada casi para el día siguiente a cada nuevo anuncio, sigue siendo una verdadera nebulosa. Ni está próxima, como se ha asegurado, ni puede nadie decir si está lejana, como casi todos anhelamos. Pero el hecho evidente es que los consabidos profetas, a quienes se imagina en el secreto de los acontecimientos venideros, saben tanto como el vulgo iletrado. La guerra, en suma, vendrá, probablemente, sorprendiendo a todos—como aconteció con la de 1914.

Ello da más valor aún a la voz de los sensatos observadores de la realidad que, sin descontar ningún informe digno de atención, separan la suya de los trillados argumentos y los manidos vaticinios que, en el fondo, sólo han servido en el pasado para engañar a la humanidad en interés de los mismos que se precian de más desinteresados. ¿Cómo dejar de percibir, por ejemplo, cuanto tiene de deliberada propaganda alarmista casi todo lo que de París y Londres se ha venido lanzando a la prensa, para advertir al mundo de la inminencia de la conflagración... unas veces con Alemania y otras con Italia como provocadoras del conflicto?

De esas tendenciosas informaciones sale la mayor parte de lo que recoge la prensa mundial. Y quienes no perdían de vista el origen de la maniobra, no se sorprenden al verla, ahora, fracasada. Fracasada, hay que subrayarlo, no porque falten los elementos de peligro que se destacaban con tanto relieve por París y Londres. Sino porque esos mismos factores existían antes y no se les daba la importancia que luego les ha prestado el interés de aquellas cancillerías por movilizar a la opinión universal contra las naciones "agresoras" o "provocadoras" del caso...

A la luz de los últimos acontecimientos en Ginebra, resalta ya plenamente que Alemania e Italia no desean—tal vez porque no pueden exponerse aún a ella—la guerra. Ese fantasma horrendo viene vagando por Europa desde el momento mismo en que se firmó el tratado de Versailles. Y a darle más y más campo para afirmarse y hacerse realidad colaboraron desenfrenadamente Francia e Inglaterra, antes de que el curso de la guerra italo-etiópica y el arrollador olan en que se ha revelado Hitler les despertaran a la comprensión de que el sistema de maniobras e intrigas basado en la Liga de Naciones para mantener a Europa subyugada, estaba en colapso. Entonces, el conocido grito de rebato contra las naciones "militaristas" volvió a resonar por las cancillerías adictas y fué extendido por el mundo por los pacifistas internacionalistas sometidos al Quai d'Orsay y a Downing Street. Pero la realidad ha disipado esa cortina de humo diplomática y el "camouflage" de la Gran Guerra inminente, precipitada por el Duce o el Fuehrer, se muestra ya en toda su inanidad.

Vendrá, a ciencia cierta, la gran guerra tarde o temprano, a menos que cesen para siempre las combinaciones de potencias, los empeños de dominación del mundo por un grupo de naciones privilegiadas. Mas cuando venga la guerra no será, casi seguramente, la guerra fraguada y calculada friamente por los diplomáticos y los generales de aquellas naciones; sino, tal vez, el choque menos esperado por ellos, en el momento menos imaginable y con el resultado menos previsto...

Busque su cuarto o apartamento entre los muchos que a diario ofrece LA PRENSA.

A TRAVES DE MIS GAFAS

Por ALVARO

La única solución.

El discurso del presidente Roosevelt en Baltimore merece ser leído con atención por todos los que esperan con ansia una explicación de la crisis actual, de su persistencia, y de los medios razonables de volver a establecer el equilibrio económico en la nación.

No se lo digan a nadie; no pronuncien esa palabra... pero el remedio es ese voquible olvidado que define la teoría del mayor consumo posible, en la mayor producción posible, con el mínimum de horas de trabajo que sea posible.

Eso se llama Tecnocracia...

* * *

Palabras tontas.

Parece ponerse a la moda, entre los críticos superficiales, el burlarse de todas las teorías nuevas que gentes sesudas proponen como remedio a la crisis.

Las llaman "panaceas" y rien a carcajadas.

¡Como si nuevas situaciones en un mundo nuevo—cada día más nuevo—pudiesen ser solucionadas con viejos remedios de una vieja era!

Los partidarios del "rugged individualism" solucionan todo volviendo a los métodos de la Edad Media, cuando el obrero no tenía otro derecho que el de no morirse de hambre más que poco a poco, si trabajaba.

Un poco más rápidamente si no podía trabajar.

Los gañanes de "La Bodega" de Blasco Ibáñez, con sus malnutridos cuerpos a fuerza de gazpachos fríos y de gazpachos calientes, representan bien esa era de ambición infinita del capital y del menosprecio absoluto del obrero.

Esas son las consecuencias de "individualismo brutal" medieva y moderno.

En San Petersburgo y en Moscú se produjeron otras "consecuencias" más sangrientas...

* * *

Uno de tantos.

Uno de esos tantos fué este escribidor al predicar durante años y años que el único remedio del "maquinismo" era la reducción de las horas de trabajo y el mantenimiento de salarios suficientes para conservar el nivel de vida americano.

Cien veces recordé las luchas pretéritas para obtener la jornada de "los tres ochos."

Las ocho horas de trabajo, ocho horas de asueto y ocho horas de sueño.

Lo que sumaban 48 horas de trabajo por semana.

El "maquinismo" empezaba a hacerse sentir hace más de cuarenta años.

Hoy, grandes industrias mantienen la semana de treinta y seis horas.

El señor presidente nos ha advertido, lo que nuestros lectores ya sabían, que la producción ha llegado a la normal... a pesar de que hay doce millones de cesantes.

Y propone, como remedio, que se disminuyan las horas de trabajo y se mantengan los salarios.

Esa solución nos es muy conocida.

Fué propuesta por mi distinguido amigo el señor don Pero Grullo...

* * *

De 18 a 65.

El orador dió como "ejemplo" ese límite de edades entre las que se podría concentrar la vida productiva del hombre.

Insistió en lo de "ejemplo"; las cifras están sujetas a modificación según las necesidades del problema a resolver.

Pasa con las edades lo mismo que con las horas: están sujetas a reducción.

Con "maquinismo" a todo meter, se llegaría a la semana de doce horas para los hombres entre 25 y 45.

Al reducir las horas de trabajo y la era productiva del hombre, se seguiría el aumento del rendimiento de la máquina, conservando un altísimo nivel de producción.

El señor presidente ha dado los dos "ejemplos," susceptibles de modificación hasta adaptarlos a un consumo que represente una vida cómoda y exenta de preocupaciones futuras para todos los habitantes de los Estados Unidos.

Para completar el cuadro indicó la necesidad de proveer de todas necesidades vitales a los "retirados" de la vida de producción.

Todo ese programa es exactamente el de la Tecnocracia.

Sin el nombre...

* * *

Cosas y nombres.

El nombre no importa; la cosa es lo importante.

Un castellano viejo hizo su primer viaje a París. Entró en un comedor de los bulevares y trató de descifrar la minuta; el "menú" de los galiparlantes.

No encontró "garbanzos" en la tarjeta, pero una línea llamó atención.

Decía: "Bœuf jardinière" y eso de "jardín" parecía anunciar algo bueno.

Puso el dedo encima de la línea y el mozo le sirvió el plato.

¡Era carne de vaca, cocida con verduras, como la del puchero de su pueblo!

El nombre no había cambiado la cosa en lo más mínimo.

Llamémosle "New Deal," "Nue-

(Sigue en la octava página)

Albizu pide se declaren sin lugar las acusaciones en su contra

(Continuación de la primera página)

líderes enjuiciados por un delito de querer derrocar por la fuerza el gobierno de los Estados Unidos en la isla, radicaron una moción hoy en la Corte Federal solicitando de ésta que declare sin lugar las acusaciones hechas contra ellos.

Los nacionalistas alegan que las leyes federales no son aplicables a Puerto Rico a menos que así no sea especificado por el Congreso en el estatuto.

El juez federal Mr. Robert Cooper dijo que consideraría la moción y anunció que el viernes rendirá decisión sobre el caso.

El gobernador Winship

WASHINGTON, abril 22. (AP)—El gobernador Blanton Winship, de la isla de Puerto Rico, llegó hoy a esta capital por avión. Dijo que la situación en la isla está bien controlada por las autoridades.

—El espectacular asesinato del coronel Riggs, jefe de la policía insular, dió más importancia que la que en realidad tienen los extremistas, dirigidos por Albizu Campos—dijo el gobernador—. Durante dos años no hemos tenido ninguna huelga. Si no reinara tranquilidad en la isla yo no hubiera salido de allí en esta ocasión.

El gobernador hizo un viaje de un día en avión desde Puerto Rico hasta la capital nacional. Dijo que había venido a la capital a conferenciar con los líderes de la administración y de la legislatura sobre los problemas que afectan a la isla. Esta es la segunda visita que hace a Washington durante el corriente año.

Cuota azucarera

Mr. Winship dijo que los nacionalistas del doctor Albizu Campos obtuvieron cinco mil votos en las elecciones últimas y añadió que duda que este año tengan tantos seguidores.

En el Congreso de Ríos y Puertos el gobernador dijo que es necesario que se hagan más mejoras en el puerto de San Juan y que se atiendan otros proyectos insulares.

Manifestó el gobernador que él pedirá a la Administración Agrícola que modifique los actuales contratos de producción azucarera para permitir a los productores que elaboren este año 43,000 toneladas más de azúcar. Esto se deberá cargar a la cuota de Puerto Rico para el año entrante.

Velada literario-musical en honor de Méjico

Una velada literario-musical se verificará mañana viernes a las 8.30 de la noche en el Centro Galicia, dedicada a Méjico y patrocinada por un grupo representativo de la patria azteca.

La orquesta estará dirigida por el profesor Martínez, del Conservatorio de Méjico, y corre a cargo de la organización el ingeniero Luis Soto y Gama, quien ha recorrido este país en viaje de acercamiento entre las colonias mejicanas que en él residen, y hará uso de la palabra junto con otras personas de mérito literario.

Presidirá la velada el cónsul general de Méjico, don Rafael de la Colina, y han sido invitados otros funcionarios consulares hispanos y la colonia mejicana y de otras nacionalidades nuestras. Logias masónicas y sociedades hispanas han ofrecido enviar representantes.

Trabajan por el éxito del acto los señores Roberto Castañeda, J. Lascari, Modesto Vázquez, Bernabé Navas, H. Martínez, Julián Gómez, Francisco Castañeda, Melquiades Leal y J. Macías.

Ecuador estudia el ganado de las islas Galápagos

GUAYAQUIL, Ecuador, abril 22 (AP)—Un estudio acerca de la calidad y cantidad del ganado caballar y vacuno existente en las islas Galápagos ha sido comenzado por el gobierno, habiendo enviado al archipiélago para tal objeto al veterinario Youdra Samandroff.

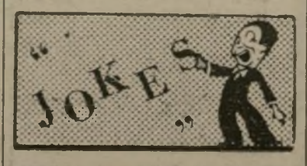

Entre padre e hijo:

—Papa, en la feria había un prestidigitador que hizo un juego muy bonito. Cogió diez duros y los convirtió en una pluma.

—Pues tu madre hace más. Coge diez duros y los convierte en un sombrero.

* * *

En un restaurant:

—¡Camarero! ¡Una ración de faltas de ortografía!

—Aquí no hay de eso, señorito.

—Pues entonces, ¿por qué las ponen en la lista?

* * *

Entre andaluces:

—¿Conoces tú el miedo?

—No sé lo que es.

—¿Ni te asustan tampoco las tormentas?

—¡Qué me han de asustar! Un día cayó un rayo a mis pies y me bajé a recogerlo.

LEA Y ANUNCIESE EN "LA PRENSA"

La Actualidad en la Prensa Panameña

UN LLAMADO A LA CORDURA ANTE EL CAOS POLITICO — UN MILLON DE BALBOAS PARA CARRETERAS — GESTO AMISTOSO DE LOS ESTADOS UNIDOS

DELIBERADAMENTE, DICE "La Estrella de Panamá," ese diario había abstenido de emitir concepto sobre el caos político que viene prevaleciendo en el país. Ha adoptado esa conducta porque juzga que consulta los intereses del patriotismo y porque cree que los momentos no son de exaltaciones, sino de meditación serena. Agrega, en parte:

"Solo en un ambiente de sosiego, donde la razón discurra libremente, sin trabas ni obstáculos que acorten o impidan su vuelo, puede hallarse la solución adecuada que reclama este complicado minuto de la vida nacional.

"Ahora sale de esa postura porque estima que no es posible permanecer impasible frente a los sucesos que están incubándose. Callar cuando se habla de situaciones de hecho, de posibles atentados, y de las represalias consiguientes, sería tanto como incurrir en complicidad por la comisión de tales hechos.

"No creemos que en Panamá haya un solo ciudadano que no aspire a que las elecciones sean la expresión fiel de la verdadera posición en que se encuentran hoy en la República los partidos que contienden. No creemos que nadie pretenda ganar elecciones por otro medio que no sea el de los votos legítimamente emitidos y honradamente escrutados. Si en 1932 tuvimos una elección pura que satisfizo a todos los que en ella participaron, es indispensable, para asegurar el imperio de las conquistas políticas logradas en los últimos años que ese cívico espectáculo se repita en 1936."

* * *

ES BUENA NOTICIA — dice "La Estrella de Panamá" — la de que el Tesoro de la República cuenta con un millón de balboas para invertirlos en la construcción de carreteras nacionales, porque si bien es bastante lo que se ha adelantado en materias de facilidades de carácter vial en el istmo, es largo el trayecto que en ese sentido precisa recorrer. Comenta, en parte:

"Panamá tiene ante sí probablemente tres grandes problemas que debe resolver en un futuro no lejano. En primer término, dejar concluida la carretera central hasta David, ahora inconclusa, pues solamente se puede utilizar, en toda su extensión, durante los meses de verano. En segundo lugar, construir la carretera o el tramo de carretera que permite la comunicación por tierra ente Panamá y Colón por una vía distinta de la férrea. Tercera, la construcción de caminos de penetración que pongan en contacto los mejores mercados del Istmo. — y aún los del exterior, si ello fuera posible — con los centros productores, situados la mayor parte de éstos, en el mismo corazón de nuestras montañas. Sabemos bien que con el millón que se piensa destinar para carreteras, no se realiza este plan en toda su extensión. Pero sí es fácil ir escalonando el plan de manera que con esa suma se complete la mayor cantidad posible de obra realizada, en el sentido de alcanzar las tres finalidades que se buscan. Ojalá esta vez sí podamos ver concluída la carretera a David, y hasta terminada la de Colón. Si luego faltare dinero para la tercera faz del plan, probablemente no sería difícil conseguirlo, precisamente por las grandes facilidades que se le abrirían al desarrollo del país con la conclusión de las dos primeras partes del programa de construcción vial que contempla el gobierno nacional."

* * *

SE ANUNCIA que el gobierno de los Estados Unidos va a construir un edificio para su Legación en la capital del istmo. "La Estrella de Panamá," recogiendo la noticia, dice que se hacía sentir la necesidad de tal edificación en un punto como Panamá que tan estrechos nexos mantiene con el gobierno estadunidense. Acotamos:

"Porque si alguna cosa no es explicable es el hecho de que Estados Unidos no hubiese realizado un esfuerzo, un pequeño esfuerzo para una nación tan grande — en el sentido de erigir aquí un edificio que sea la sede de la Legación que mantiene en Panamá.

"El hecho se hace menos explicable cuando se considera que otras naciones culminaron ya ese propósito en el pasado. Para no ir muy lejos tenemos el edificio que ocupa la Legación Británica, el de la Legación de Cuba, el de la Legación Francesa, el de la Legación Española, etc.

"No creemos que ninguno de estos países — con todo y tener intereses muy importantes en el istmo — mantenga con Panamá relaciones de la magnitud del Canal. Y si aquellos países pudieron incurrir en el gasto, como un gesto de simpatía hacia nuestro país, Estados Unidos debe hacer lo propio.

"Es de esperar que esta vez no se quede la promesa en un mero proyecto, sino que se acometa la obra inmediatamente para que se vea, por un nuevo gesto, que son firmes los lazos de amistad que unen a la presente administración norteamericana con nuestra República."

LAS TROPAS ABISINIAS SE SUBLEVAN; HAILE DELEGA EL PODER EN MANOS DE SU HIJO

(Continuación de la primera página)

las zonas más palúdicas de Etiopía, y pasarán allí la noche en su huída de la capital hacia la costa. Ya no hay más trenes de 24 horas hasta Djibouti hasta el otoño, a causa de los peligros de daños en la vía causados por las lluvias. Los trenes corren ahora solamente de día y gastan tres días en el viaje.

Sin embargo, no ha habido una disminución apreciable entre la población extranjera de aquí, pero se espera que otro buen número salga al fin de la semana. Solamente unos pocos misioneros americanos levantaron tiendas en los terrenos de la legación inglesa durante el reciente pánico.

El doctor Tesla Nicola, de Los Angeles, California, el cual es uno de los dos americanos que están encargados del hospital adventista de aquí, llegó a Djibouti ayer, en camino a su patria.

El doctor George Bergman, también de Los Angeles, encargado ahora por completo del hospital, dijo:

"Permaneceré en el hospital y cumpliré con mi deber, aun en caso de disturbios, lo que es improbable. He construído un refugio subterráneo en el hospital para los pacientes. Enviaré mi esposa y mis hijos a la legación inglesa si es necesario.

El ministro americano, Cornelius van H. Engert, dijo:

"Estoy jugando polo tres veces por semana. Mi familia está viviendo su vida normal y no veo razón por el momento para que nos refugiemos en la legación inglesa.

"La legación americana está fortificada sólo parcialmente contra disturbios posibles, pero los etíopes son pacíficos y bien disciplinados. Si algún jefe etíope con un ejército rebelde marchara sobre Add's Ababa, lo cual no es probable, mi familia iría a la legación inglesa por unos pocos días."

Takala Wolde Hawariat, alcalde de Addis Ababa, dijo a la Associated Press: "Mientras yo esté vivo, los extranjeros de Addis Ababa no deben temer. Tengo la situación bien controlada y el pánico está disminuyendo."

La emperatriz Mennen hizo otra solicitud de ayuda, especialmente de Inglaterra y Francia.

"Mi país está luchando por la independencia garantizada por el covenant de la Liga de las Naciones de la cual es miembro," dijo la emperatriz.

"No estamos derrotados y defenderemos nuestra justa causa hasta el fin. Yo permaneceré aquí."

La industria del petróleo está en su mayor auge en Venezuela

(Continuación de la primera página)

sionado por la muerte del dictador Juan Vicente Gómez.

La estabilización de la peligrosa situación política ayudaría materialmente a los intereses petroleros a encontrar una solución para el inquietante desasosiego obrero que ha empeorado con el advenimiento de las tendencias revolucionarias.

El distrito de Maracaibo presenció un considerable derramamiento político de sangre durante la primera fase de la transición de la dictadura a la democracia.

Los trabajadores nativos, azuzados por agitadores profesionales, quéjanse de malas condiciones de vida, de salarios demasiado bajos, y de diferencias raciales en contra de los venezolanos.

Un considerable sentimiento antiextranjero se ha desarrollado en los campos petroleros.

Recientemente las firmas petroleras en la zona de Maracaibo decidieron invertir fuertes sumas para mejorar las condiciones de vida entre los obreros nativos y esto es posible que suavice un poco la situación.

El gobierno tiene un vital interés en la prosperidad de los campos petroleros debido a que los ingresos del estado provenientes del petróleo son muy grandes y aumentarán naturalmente mientras más grande sea la producción.

Información Cultural

"DIA DE CERVANTES" EN EL INSTITUTO DE LAS ESPAÑAS DE LA FLORIDA

Los españoles, hispanoamericanos e hispanófilos de Florida se reunirán el domingo día 26 del actual en el Rollins College, Winter Park, para participar en la celebración anual de "Día de Cervantes," conmemorando el 320 aniversario de la muerte del padre de las letras hispanas y venerar la contribución de España a la causa de la civilización.

Marca esta celebración la cuarta que auspicia el Instituto de las Españas de la Florida, presidido por el profesor A. J. Hanna de Rollins College.

Tiene a su cargo el programa Mrs. C. F. Mather-Smith, de Oakland, el cual dará principio a las once de la mañana con una sesión en el Capítulo de la Florida, de la Asociación Norteamericana de Profesores de Español, y se verificará en el Russell Theatre. Desde las once de la mañana hasta las cuatro de la tarde se ofrecerá una exhibición de objetos dignos de recordación en el "Green Room" del teatro, bajo la dirección del doctor William H. Fox, Director emeritus del Museo de Arte de Brooklyn.

Presidirá el acto el señor Alberto Valdés, de la Winter Garden High School, quien también es presidente del Capítulo de Maestros de Florida. Entre los oradores figura Mr. James A. Robertson, editor de la "Hispanic American Historical Review", y Bibliotecario del Estado de Maryland.

La sesión de la tarde dará principio a las dos y se hablará en español. El programa incluye la sesión anual del Instituto de las Españas de Florida, y varios números a cargo de agrupaciones españolas de Florida, habiendo sido invitados al acto los miembros de las dos organizaciones citadas. Representantes de varios colegios, universidades y clubs españoles de Jacksonville y Tampa se espera asistan a la celebración.

También se renovará la Directiva del Instituto que está formada por Mr. Hanna, don Pablo Ubarri, Cónsul de Tampa, vicepresidente; y Mr. Alan Haulbee, secretario-tesorero.

"DIA DE CERVANTES" EN EL INSTITUTO DE LAS ESPAÑAS DE WASHINGTON, D. C.

En la Embajada de España se celebrará hoy jueves el "Día de Cervantes", patrocinado por el Instituto de las Españas de aquella capital. Hablará el doctor Miguel Romero Navarro, profesor de la Universidad de Pennsylvania, y desarrollará el tema: "Los molinos de viento del Quijote y la locura heroica".

El trío Abilio Martín cubrirá la parte musical con composiciones de Granados y Albéniz, y al acto han sido invitados distinguidos elementos del mundo social y diplomático de aquella capital.

Santoral y Cultos

Día 23. Jueves. Santos Jorge, Adalberto y Aquileo, mártires, Gil, franciscano y Gerardo, confesores; Santa Victoria, virgen y mártir.

Parroquia de La Milagrosa (Católica)

Misas a las 6:30, 7, 8 y 8:30 a. m.

Parroquia de la Santa Agonía (Católica)

Misas a las 7:30 y 8 a. m. Rosario.

Iglesia de Nuestra Señora de la Esperanza (Católica)

Misas rezadas a las 7 y 8:30. Bendición con el Santísimo a las 8 p. m.

Parroquia de Nuestra Señora de Guadalupe (Católica)

Misas a las 6:30, 7 y 7:30 a. m.

Iglesia Adventista (Protestante)

Estudio Bíblico, a las 8 p. m.

Iglesia Evangélica Española (Protestante)

Servicio religioso, a las 8 p. m. En el Bronx.

Iglesia Metafísica Unidad Cristiana. Servicios, a las 8 p. m.

BROOKLYN

Iglesia de San Pedro (Católica)

Misas a las 7, 7:30 y 8 a. m.

BRONX

Iglesia Cristiana "Juan 3:16" (Protestante)

Servicios, a las 7:45 p. m.

NEWARK, N. J.

Iglesia Hispano Portuguesa de San José (Católica)

Misa a las 7:45 a. m.

Consulado General de El Salvador

270 Broadway, Cuarto 1209 — New York, N. Y.

Se ruega muy atentamente a todos los ciudadanos salvadoreños presentarse a las oficinas del Consulado, con los documenos que comprueben su nacionalidad, para ser inscritos en el libro **REGISTRO DE SALVADOREÑOS**, de conformidad con el Art. 39 de la Ley Orgánica del Servicio Consular.

Horas de Oficina: 10 A.M. a 3 P.M.

New York, abril de 1936.

MARTI

EL APOSTOL

Por JORGE MAÑACH

destaca entre los volúmenes que forman la interesantísima colección de estudios de personalidades destacadas de nuestro mundo hispánico en el siglo XIX, por el interés de su perspectiva histórica — tan inmediata a nuestro tiempo todavía.

"Vidas Españolas e Hispano Americanas del Siglo XIX," presenta un magnífico estudio de la vida del patricio cubano José Martí, sin duda una de las figuras de más noble perfil, de más intensa humanidad y más certera visión entre el grupo de los creadores de naciones hispánicas.

AZCONA, JOSE Ma., Clara-Rosa masón y vizcaíno — BAROJA, PIO, Aviraneta o la vida de un conspirador — Juan Van Halen, el oficial aventurero — BERMUDEZ DE CASTRO, LUIS, Bobos o el icón de los llanos — CAPDEVILLA, ARTURO, La Santa Furia del Padre Castañeda, crónicon porteño de frailes y comefrailes donde no queda títere con cabeza — CHABAS, JUAN, Juan Maragall, poeta y ciudadano — CIGES, APARICIO, Joaquín Costa, el gran fracasado — ESPINA, ANTONIO, Luis Candelas, el bandido de Madrid — Romeo o el comediante — GARCIA DEL REAL, E., José de San Martín, libertador de la Argentina y de Chile, protector del Perú — GOMEZ CHAIX, PEDRO, Ruiz Zorrilla, el ciudadano ejemplar — GUZMAN, MARTIN LUIS, Mina, el Mozo héroe de Navarra — HIDALGO, DIEGO, José Antonio de Saravia, de estudiante extremeño a general de los ejércitos del zar — JARNES, BENJAMIN, Castelar, hombre del Sinaí — Sor Patrocinio, la monja de las llagas — Zumalacárregui, el caudillo romántico — LASPLACES, ALBERTO, José Artigas, protector de los pueblos libres — LEMA, MARQUES DE, Cánovas o el hombre de estado — LLANOS Y TORRIGLIA, F. DE, María Manuela Kirkpatrick, Condesa del Montijo — MANACORDA, TELMO, Fructuoso Rivera, el perpetuo defensor de la República Oriental — MAÑACH, JORGE, Martí el Apóstol — MARICHALAR, ANTONIO, Riesgo y Ventura del Duque de Osuna — MASERAS, ALFONSO, Fortuny, la mitad de una vida — MELGAR, FRANCISCO, Don Jaime, el Príncipe cabollero — MENDIVIL, MANUEL DE, Méndez Núñez, el héroe del Callao — MORATO, JUAN JOSE, Pablo Iglesias, educador de muchedumbres — MUÑOZ, RAFAEL F., Santa Anna, el que todo lo ganó y todo lo perdió — ONTAÑON, EDUARDO DE, El Cura Merino, su vida en folletín — OTEYZA, LUIS DE, López de Ayala, o el figurón político-literario — PALMA, ANGELICA, Fernán Caballero, la novelista novicable — PEREZ MARTINEZ, HECTOR, Juárez el impasible — PONCE, ANIBAL, Sarmiento, constructor de la nueva Argentina — PORTELL VILA, F., Céspedes, el padre de la patria cubana — REPIDE, PEDRO DE, Isabel II, Reina de España — RODEZNO, CONDE DE, Carlos VII, duque de Madrid — ROMANO, JULIO, Pedro Antonio de Alarcón, el novelista romántico — Weyler, el hombre de hierro — ROMANONES, CONDE DE, Amadeo de Saboya, el rey efímero — Espartero, el general del pueblo — Doña María Cristina de Habsburgo y Lorena, la discreta regente de España — Sagasta o el político — Salamanca, conquistador de riqueza, gran señor — ROZALEJO, MARQUES DE, Chaset o todo un siglo, 1809-1906 — SALADO ALVAREZ, VICTORIANO, La vida azarosa y romántica de Carlos María Bustamante — SALVERRIA, JOSE Ma., Bolívar, el Libertador — Iparraguirre, el último bardo — SANTOVENIA, EMETERIO S., Prim, el caudillo estadista — SILIO, CESAR, Maura, vida y empresas de un gran estadista — SOSA, LUIS DE, Martínez de la Rosa, político y poeta — TEJA ZABRE, ALFONSO, Morelos, caudillo de la independencia mejicana — VILLA URRUTIA, MARQUES DE, Eugenia de Guzmán, emperatriz de los franceses — El general Serrano, duque de la Torre ..... Cada una a 75¢

Continuamos publicando hoy extractos del libro del notable hombre de letras cubano Jorge Mañach:

EL JURAMENTO

(CONTINUACION)

Por la cuesta de Atocha vió subir, en dirección contraria, a Manuel Fraga, otro cubano desterrado. Le acompañaba un joven a quien Martí no conocía. Fraga se lo presentó: Zerega Gandía, sudamericano. No pudo Martí desdoblar su ánimo en la urbanidad convencional, y cuando el criollo le tendió la mano, profirió extrañas palabras:

—Usted no me conoce. Es preciso que antes de darme esa mano piense si es digno de estrecharla un hombre ultrajado que aún no ha recibido satisfacción a su decoro.

Fraga se echó a reir. Pero Pepe, terriblemente serio, atrajo al criollo sorprendido hacia el interior de un vestíbulo y abriéndose la camisa, le mostró las cicatrices del presidio.

Su memoria era "un cesto de llamas." Había que avent... las sobre el papel a ver si llegaban a quemar aquellas conciencias oficiales para quienes "Ultramar" no era sino una ri... arca en quiebra y un motivo crónico de interpelaciones parlamentarias.

Al llegar a su cuarto, en el pupilaje de la calle del Dr... engaño, Martí se sentó a escribir su memoria de "El Presidio Político en Cuba". Sin odio —porque él "no sabe odiar"—, recatando su propia herida —"¿A qué hablar de mí mismo ahora que hablo de sufrimientos, si otros han sufrido más que yo?"—, y su ira blanca se desfoga en cincuenta páginas resplandores de dolor y de piedad, de dramático verismo y de apostrofes y antítesis huguescas. Por ellas desfilaron, con un ritmo trágico, todas las imágenes espantables del cautiverio, la Isla misma, en su "vía crucis" secular.

Llega la denuncia, impresa, al pupitre de Labra en el Congreso y le recuerda que en Cuba hay otra esclavitud aún más negra que la que él acaba de condenar en su gran discurso del 3 de abril. Llega a don Francisco Díaz Quintero, en su despacho de director de "El Jurado Federal," y mueve la tertulia republicana a indagación hidalga. Cánovas, en barbecho político, deplora que un "filibustero" esté dotado de tamaño vigor panfletario. Frunce López de Ayala el ceño en el ministerio de Ultramar y anota aquel nombre nuevo: José Martí. Y sobre las páginas del folleto, que Carlos Sauvalle se ha cuidado de enviar a toda la cubanada de Madrid, se enjuga más de una lágrima doña Barbarita, la viuda criolla del general Ravenet. El viejo e ilustre don Calixto Bernal, animador de los expatriados cubanos, viene a estrechar a Martí contra su pecho.

La enfermedad y el folleto han dejado muy mermadas las últimas reservas del dinero de don Mariano. No hay que pensar en nuevos auxilios del viejo, que a duras penas se las ira haciendo en la Isla empobrecida. Sauvalle está ahí para un apuro. Su padre es rico. Las mesadas le llegan a Carlos puntuales y generosas, y no pide él más sino que su amigo las comparta. Pero Pepe se muestra intransigente. Pase que Carlos ayude a ciertos impresos patrióticos con lo que más a menudo se va en frusleríias y cuchipandas. En lo personal, él se las arreglará.

Quema sus naves matriculándose en la Universidad Central. La maravillosa tolerancia del Plan de Enseñanza vigente permite, entre otras cosas, cursar estudios de carrera pendiente aún el título de bachiller. Y Pepe, como todo joven criollo con facilidad de palabra, naturalmente ha de ser abogado, aunque no le tire mucho la curia. Pronto le tenemos estudiando el "res mancipi" y el modo de pagar la próxima semana.

Afortunadamente, doña Barbarita Echevarría, que también se conmovió con la lectura de "El Presidio," se percata de la situación, y una vez que Pepe va a visitarla, buscando calor de casa y de esas cubanas, la viuda "de alma de ángel" le pregunta si podrá encargarse de dar clases a sus hijos.

¿Cómo no? Por las mañanas es ahora oyente de Derecho; por las tardes, preceptor necesitado de suplir con la gravedad y el afecto la poca autoridad que en sus dieciocho años encuentran los niños de doña Barbarita. Pero éstos adelantan como nunca, y la cubana se hace lenguas del don Pepe Martí para ganarse la simpatía y la inteligencia de los chicos. Tales elogios llevan a oídos de don Leandro Alvarez Torrijos, que también le confía la ilustración de su prole al cubano imberbe.

Ya así se puede vivir. Mal, por supuesto; pero a cubierto de las exigencias de la patrona y hasta con posibilidad de... alguna noche al paraíso del Español o del Real. A veces... algo excepcional; por ejemplo: la traducción de cierto contrato inglés, "lleno de voces técnicas y extrañas." Llegó oportunamente, porque a Pepe le lloraban los botines. Ganó ocho duros con la engorrosa versión. Pero se los gastó no en botines sino en fotografías de cuadros buenos.

En la Universidad no le escatiman los muchachos su amistad ni su jarana al criollo pálido, inmensamente generoso en su pobreza. Con respetuoso silencio le han escuchado más de una vez sus relatos del presidio, y él les ha oído frases de indignación y protestas de fe en el próximo advenimiento de la República. Aunque allí hay de todo —desde radicales y alfonsinos hasta pichones de "carcunda"—, los más pertenecen a las huestes de Figueras y de Pi y Margall, y forman la "claque" ruidosa de los mítines federales en el teatro Alhambra.

(CONTINUARA MAÑANA)

De venta en LA PRENSA, 245 Canal St., New York, N. Y.

Para remitir por correo, por cada libro... .15
" " C.O.D. " " " ... .25

No envíe dinero suelto por correo. — Use cheque o giro postal

Ayuntamiento de Madrid

PARA LAS DAMAS

Por BEATRIZ SANDOVAL

Recetas de cocina

Filetes rellenos

Se prepara medio kilo de filet limpiándolo de nervios y grasa y machacándolo para que resulten ... Se hace un picadillo con huevo duro y 80 gramos de jamón, pimiento colorado de lata y un poco de cebolla. Se arrollan los filetes con el relleno dentro y se sostienen con un hilo para que no se desenvuelvan, y rebozados en harina se fríen en la sartén. Luego se colocan en una cacerola, en el mismo aceite sobrante de donde se forma una salsa del modo siguiente: Se fríe una miga de pan del volumen de una nuez, dos cucharadas de cebolla picada, una zanahoria, también picada (puede suprimirse), y media hoja pequeña de laurel; todo esto se machaca bien en el mortero, y con un poco de la grasa y caldo o agua se vierte sobre los filetes. Que cuezan un par de horas para que estén tiernos, y un rato antes se les añade una copa de vino generoso.

Al final ha de quedar el caldo reducido en salsa.

Pan de higos

Se necesita un molde especial de madera en forma de cubo alargado y si no se tiene puede hacer las veces una fuente de porcelana de la misma forma, honda, o un plato hondo, si no se dispone de otra cosa.

Los higos se van preparando cortándoles el rabito y también la parte de la flor o superior un poco y luego se cortan por medio para que resulten abiertos y enteros, con el fin de irlos colocando en el fondo del molde con la parte de la piel por fuera y del interior por dentro. Cuando está recubierto el fondo y un poco de sus lados, o sea que ya está cubierta una capa, se rocía con un poquito de aguardiente, auxiliándose con una ramita de tomillo que se moja en él; después un puñadito de anís y una rociada también de almendras.

Se continúa poniendo otra capa de higos abiertos, con su interior para adentro, tapando el relleno, y después otra vez se colocan alternativamente cara arriba, apretando con los dedos para que se vayan adhiriendo; se vuelven a rociar con el aguardiente muy poco, y con el anís y la almendra lo que se quiera y guste; se cubre y se rociado con higos y se continúa teniendo siempre cuidado de que los lados queden revestidos con los higos, para que al prensar no se salga el relleno.

Al final se cubren las diferentes tandas con higos cara abajo para que quede la superficie con el exterior. Finalmente se prensan con una prensa apropiada al molde, y si no se tiene, con lo que se disponga de peso. Se saca del molde al día siguiente y se reboza un poco en harina el paquete que forman los higos para que no se peguen.

Conocimientos útiles

Para limpiar los cuchillos

Nunca se debe sumergir el mango en el agua, a no ser que también sea de hierro. El marfil, el hueso, el asta, el ébano y las restantes maderas se alteran en el agua, en especial si está caliente. Lavadas y secadas las hojas, se frotan sobre un cuero cubierto de una ligerísima capa de pómez, esmeril o ladrillo inglés. Deberá frotarse el cuchillo sobre el cuero en el sentido del filo, como cuando se afilan. Un frotamiento continuo sin cambiar la posición del cuchillo, echaría a perder el filo.

Pueden limpiarse también, con un tapón de corcho y una papilla de aceite y ceniza. Sécanse luego y se frotan on una piel suave.

Los cuchillos de postre con hoja de plata o niquelada, se lavan primero con jabón, luego se frotan con una papilla de blanco de España, y por fin con una piel suave.

Manera de impedir que resbalen las escaleras de mano

En los pavimentos encerados es fácil que la escalera resbale. Puede evitarse guarneciendo los pies con planchas de caucho (procedentes, por ejemplo, de neumáticos viejos), fijadas en clavos lateralmente, es decir, en las paredes laterales de las gualderas, y no sobre el punto que haya de apoyarse en el pavimento. El caucho debe estar algo raspado en la superficie de contacto con el suelo, a fin de aumentar el rozamiento.

Opiniones de personas entendidas

Los siguientes vegetales: espinaca, amargon, lechuga, apio y las hojas de remolachas deben de lavarse inmediatamente. Después de lavadas se envuelven en un paño limpio y se guardan en un sitio frío. De esta forma se conservan mejor y están preparadas para cocinar.

* * *

Los budines deben dejarse permanecer en el utensilio que fueron cocinados unos 20 minutos antes que se cambien para la fuente.

* * *

Para que el agua caliente se conserve siempre limpia es necesario limpiar la tubería en el verano.

PATRÓN DEL DÍA

1872-B

VESTIDO DE NIÑA

1872-B—Este monísimo vestido de niña se destaca por un canesú de onditas, acentuadas con botones que le dan la apariencia de capita y es ideal para el verano.

La confección de este modelito es sumamente sencilla, como se verá por el grabado, porque el canesú y capita se componen de una sola pieza. Las ondas están acentuadas con botones de color vivo, o también se pueden substituir éstos por lacitos de un color fuerte contrastante. Lucirá encantador si se interpreta en cualquiera de las siguientes telas: algodón, seda lavable, material suizo moteado o batista. También está muy indicado el linón estampado y el organdí. Hecho en uno de estos dos últimos materiales se adaptará para fiestas.

Se puede obtener este diseño en los tamaños 2, 3, 4, 5 y 6. Para el talle 4 se necesitan 1¾ yardas de género de 35 pulgadas de ancho.

Estos patrones se suministran sólo en los tamaños especificados y su precio es de 20 centavos cada uno.

También tenemos a disposición de nuestras lectoras el nuevo figurín de modas avanzadas de la próxima temporada. Su costo es solamente 20 cts.

Lo mismo que para los patrones el pago puede hacerse en sellos de correo, giro postal o cheque. No manden monedas de a diez centavos.

Diríjanse los pedidos a Beatriz Sandoval, LA PRENSA, 245 Canal St., New York, especificando claramente el tamaño exacto y el número del patrón.

Sugerencia para las personas adultas

No puede uno menos que sentirse satisfecho, al contemplar los marcados progresos que en materia de salubridad se han llevado a cabo durante los últimos sesenta años, dice el Dr. John L. Rice, comisionado de Salubridad Pública de Nueva York. Empero, debe uno darse cuenta también del hecho de que dichos progresos se han limitado en buena parte a la prevención de las enfermedades y la muerte entre los niños y la gente joven. En cambio, se ha adelantado poco en llegando al terreno de las enfermedades propias del otoño y el invierno de la vida.

La mayoría de las enfermedades de la vida adulta hacen su aparición de manera gradual. En muchos casos, el paciente no se percata de la presencia de señales y síntomas que debieran ponerlo en guardia. Esto es lamentable, porque a menudo el tratamiento oportuno, cuando la enfermedad se inicia, puede efectuar rápida curación.

Cuando la persona llega a los cuarenta y cinco o cincuenta años, debe tomar ciertas medidas sabias, como, por ejemplo, la de adoptar la costumbre de hacerse examinar médicamente una vez por año. Esto es práctica común y corriente entre los que tienen automóvil: lo llevan a donde el mecánico a examinar. Así, el "autoísta" se pasea, después del examen, con un sentido de seguridad, porque sabe de boca del experto, que la máquina anda bien.

El fuerte del experto se tiene en que sabe qué partes de la máquina examinar, y dónde buscar desperfectos. El médico sabe interpretar las señales: los ruidos peculiares que ocurren cuando el automóvil anda mal. Y los sabe corregir.

El mismo principio se puede aplicar cuando se trata del organismo humano. El médico es el experto. El sabe atender a pequeños detalles o desperfectos del organismo, que a primera vista no tienen importancia pero que, a la larga, y si no se les corrige, se traducen en enfermedades serias. Hay que examinarse una vez al año. Si el experto lo encuentra a uno bien y en buen orden, pues, qué satisfacción la de saberse sano y vigoroso! De igual manera, caso de que el informe sea negativo, pues también se gana mucho, porque así procede uno inmediatamente a corregir el mal, a tiempo.

Tenga usted la bondad, lector adulto y amable, de adquirir el hábito de hacerse examinar una vez al año.

DE MUSICA

RECITAL DE PIANO DE LYDIA HOFFMANN-BEHRENDT

Esta noche, a las ocho y media, la conocida pianista Lydia Hoffmann-Behrendt dará un recital gratuito en el New York College of Music, para cuyo recital ha seleccionado el siguiente programa:

Cuatro Sonatas .... Scarlatti
Sonata en B Flat Menor ...... Chopin
Grave
Scherzo
Marcha fúnebre
Final
Saudades do Brazil .... Milhaud
Leme
Copacabana
Paranjieras
Tableaux d'une exposition... Mussorgski
Promenade. Gnomus. Promenade. Il vecchio Castello. Promenade. Tuilleries. Bydlo. Promenade. Ballet de poussins dans leur coques. Samuel Goldenberg und Schmuyle. Promenade. "Limoges; Le Marche". Catacombae: Con Mortuis in lingua mortua. La cabane sur des pattes de poule. La grande porte de Kiev.

Pombo pedirá su incorporación a la aviación militar de su patria

SAN JOSE DE COSTA RICA, abril 22 (AP)—Juan Ignacio Pombo, aviador español transatlántico, dijo a su arribo a Puerto Limón, procedente de Venezuela en el vapor "Caribia" anoche, que después de un corto descanso solicitaría su ingreso a la aviación militar española.

Pombo, que va de regreso a su patria por la vía de Méjico, fué agasajado por las autoridades y la colonia española aquí.

Notas de Sociedad

En el vapor "Pan America" de la Munson Line, llegó ayer a ésta el Embajador y Ministro Plenipotenciario del Uruguay en Cuba, señor Mateo Marques acompañado de su distinguida esposa.

* * *

También ha llegado en el vapor "Pan America" el Embajador de Méjico en Chile, señor Adolfo Cienfuegos, acompañado de su secretario, señor Prudencio Campos, en tránsito para su país.

* * *

Procedente de Washington y en viaje para Europa, ha llegado a Nueva York la señora María de Sacasa, esposa del presidente de Nicaragua, acompañada de su hija, señorita Maruca.

* * *

Se encuentra en ésta pasando unos días el señor Carlos García Mata, Secretario de la Embajada Argentina en Washington, y durante su permanencia en ésta se hospeda en el Hotel St. Moritz.

* * *

Sigue recuperándose del ataque de angina de pecho que le ha obligado a recluirse en sus habitaciones bajo absoluto reposo, el ingeniero don Gabriel Garcés, cónsul general de Colombia en esta ciudad.

Esto ha sido motivo de gran satisfacción para la numerosa colonia colombiana, entre la cual el señor cónsul goza de simpatía y estimación generales.

* * *

Procedente de Cuba, vía Miami, llegó ayer a ésta el señor Marqués de Nájera, que pasará una temporada en Nueva York, siguiendo después viaje para Europa.

* * *

Se encuentra en ésta el Marqués de Portago que, procedente de Europa, se dirige a Hollywood a continuar sus actividades artísticas.

* * *

Procedente de Venezuela, en el vapor "Caracas", llegó ayer el señor Edgard J. Anzola, Director de la estación Radio Caracas, y persona muy apreciada en los círculos sociales y comerciales por su inteligencia y actividad.

* * *

Ha llegado de Méjico, de paso para España, en viaje de descanso y visita de familiares, el señor Perfecto Migoya, acompañado de su familia.

* * *

También llegó en el vapor "Habana" el oficial de la Marina Mejicana señor Manuel Cerdeño, que, acompañado de su esposa, se dirige a España en viaje de asuntos oficiales.

* * *

Para continuar viaje a España, llegó procedente de La Habana el señor Laureano Mayo, gerente de la fábrica "Gener", quien va acompañado de su familia a pasar una temporada de descanso en la Península.

* * *

En el vapor "Habana" de la Trasatlántica Española llegó a ésta, en viaje a España el señor Salustiano Pérez, abogado radicado en La Habana.

* * *

En el vapor "Caracas" llegó procedente de Venezuela el señor Alejandro Fuenmayor, acompañado de su hijo.

POR LOS TEATROS

CAMPOAMOR

Como obligado tributo a la Primavera, se efectuará en la semana que comienza mañana viernes un cambio completo de decoración. De los dramas truculentos del cine mejicano—y que han nutrido los programas del mencionado teatro durante las últimas semanas—se pasa a la comedia frívola, llena de situaciones cómicas.

Alady, el hombre que se pasa los doce meses del año ayudando con sus chistes de buena ley desde los escenarios de los teatros de España a las digestiones de los españoles, da un brinco formidable y se presenta en el Campoamor en la producción "El Paraíso Recobrado", un paraíso donde no hay serpientes, pero sí abundancia de muchachas bonitas.

El paraíso en cuestión no es una copia exacta del bíblico. Si hemos de llamar las cosas por su nombre, se trata más bien de un campamento de nudistas situado a unos cuantos kilómetros de Madrid, donde Alady es sometido a la experiencia, altamente peliaguda, de servir de entrenador de cultura física—y otras culturas—a medio centenar de lindas muchachas.

La mencionada cinta se halla matizada de bonitas canciones. Con esos elementos como base—risas, canciones y mujeres lindas—"El Paraíso Recobrado" es una película atractiva.

En escena presentará Fernando Luis una revista también primaveral que ha titulado "Misceláneas", pero que bien pudo llamar "Arco Iris", y en ella presenta cinco números nuevos.

Los debutantes del viernes son las hermanas Córdova, trío musical puertorriqueño; Delfina, bailarina clásica; Ramón y Celeste, notable pareja de danzarines internacionales; el cuarteto "Siboney", que produce al por mayor sones, boleros y rumbas, y René, una bailarina clásica.

Como de costumbre, Guillermo Moreno, el popular "bodeguero" del Campoamor, y Alberto O'Farril, el avispado negrito, deleitarán a la concurrencia con sus diálogos chispeantes, llenos de humor criollo.

Alberto Socarrás y su orquesta y las "Campoamor Girls" complementan el programa.

POR EL TEATRO ROXY.

El teatro Roxy sigue presentando al público, con mucho éxito sus funciones de primavera. Desde mañana viernes se presentará en este coliseo la película "The Amateur Gentleman", una cinta de la casa peliculera United Artists. Esta película es una versión de la famosa novela de Jeffery Farnol y en ella toman parte Douglas Fairbanks Jr. y Elissa Landi. En escena se presenta una revista de variedades en la cual aparecen dos de los actos más interesantes de la revista "Jumbo".

Douglas Fairbanks no actúa sólo como protagonista de esta obra cinematográfica, sino que es su productor también. Elissa Landi aparece en el primer puesto femenino. Otros de los que toman parte en la cinta son Gordon Harker, Basil Sydney, Hugh Williams y otros artistas más.

"GENTLE JULIA" EN BROOKLYN.

El teatro Fabian Fox de Brooklyn presentará desde mañana viernes la película "Gentle Julia" que es una versión cinematográfica de una obra de Booth Tarkington. En esta cinta aparecen en los dos principales papeles Jane Withers, Tom Brown, Jackie Searl y Marsha Hunt. La otra película que el referido coliseo presenta se titula "Comin' Round the Mountain", que es una comedia que se desarrolla en el oeste de Estados Unidos. En el reparto aparecen Gene Autry, John Ince y Ann Rutherford.

ROBERT TAYLOR.

Robert Taylor desempeñará el papel de Arnold en la producción "Camille" de la Metro-Goldwyn-Mayer. Greta Garbo aparecerá como protagonista femenina de esta cinta, la cual empezará a ser filmada tan pronto la Garbo regrese a California de sus vacaciones en Suecia.

Taylor ha sido una de los actores que últimamente han sido reconocidos por los productores cinematográficos.

"THINGS TO COME"

"Things to Come." Película basada en un argumento de H. G. Wells, el famoso novelista y escritor inglés, constituye, en realidad, en lo que tiene de verdaderamente interesante y original, un nuevo esfuerzo del magnífico autor de "El Hombre Invisible" y "La Guerra de los Mundos," por penetrar en el porvenir de la humanidad.

La película—que sin duda revela un enorme progreso en el cinematógrafo inglés—se divide en general en una parte contemporánea, situada en el cielo de 1946 a 1966, que puede considerarse simple repetición de los alardes cinematográficos hechos en Hollywood por describir gráficamente la guerra de 1914 en los aspectos más horripilantes de su crueldad realista. A decir verdad, desde 1918 a nuestros días se ha avanzado poco en la técnica guerrera—al menos desde el punto de vista de la escena cinematográfica. Y a juzgar por las modalidades de la guerra en los próximos cuarenta o sesenta años, tal cual la concibe Wells, tampoco se progresará mucho en ese período.

Los habituales bombardeos de ciudades por el aire, el siniestro avance de docenas de tanques armados de formidables cañones y revestidos de la línea aerodinámica de moda ahora, la carnicería entre los ejércitos beligerantes y, después, la peste, el hambre, la incultura, la ruina de la civilización que pinta "Things to Come," exceden poco a lo que imaginamos fácilmente con la simple evocación de los armamentos de todos conocidos. La fantasía creadora del genial novelista inglés, ayudada por la técnica magistral de los cinematografistas de Londres, tenía, en verdad, escaso campo virgen en que espigar después de los esfuerzos de Hollywood. Y esas dos terceras partes iniciales de la notable vista, resultan por eso algo fatigosas.

Pero en el instante en que Wells y sus "cameramen," directores de escena, carpinteros, actores, penetran en la vida del año 2,036, la perspectiva abierta a la inventiva mecánica y el vuelo del ingenio, no tiene ya límites. Ahí es donde está el interés de la vista toda y en donde triunfa el alarde de recursos y dominio técnico de la película inglesa. Lecturas de Julio Verne y sus seguidores, vienen a la imaginación enseguida. El mundo que se nos presenta es ya, ciertamente, original. Y sus problemas están resueltos en forma gratamente impresionante casi siempre, aparte de que en casi todos sus perfiles se observa que la civilización futura tiene la obsesión de la estética más refinada y elevada. Sigue en ello la vista el ritmo y el tono de la filosofía de Wells, que se afirma en

(Sigue en la octava página)

SECCION DE RADIO

Sintonizaciones preferentes hoy

RECITAL MATUTINO
8.30 a 9.00 A. M.—WABC

CONCIERTO CLASICO
8.31 a 10.00 A. M.—WNYC

REVISTA MUSICAL
9.00 a 9.45 A. M.—WOR

SELECCIONES DE CONCIERTO
10.15 a 11.00 A. M.—WABC

"ROMEO Y JULIETA"
11.30 a 11.59 A. M.—WJZ
Con Eva Le Gallienne y otros.

ANIVERSARIO DE SHAKESPEARE
12.30 a 1.00 P. M.—WEAF
Rememórase el 372 aniversario de William Shakespeare, desde Londres.

DUO MUSICAL
1.30 a 1.45 P. M.—WJZ
Programa:
Arlequín .... Popper
Andaluza .... Granados
Rhapsody No. 8 .... Liszt

DEBATE INTERCOLEGIAL
1.45 a 2.15 P. M.—WNYC
La Universidad de Columbia debatirá con la Catholic University, sobre la Corte Suprema.

CONCIERTO HISPANO
2.30 a 3.00 P. M.—WABC
Consta de:
Danza del Dios Sol .... Elie
Sumare de "Sausades"
De Suite Infantil .... Villalobos

SEXTETO AGUADILLANO
2.15 a 2.30 P. M.—WARD

CUARTETO DE CONCIERTO
2.30 a 3.15 P. M.—WJZ
Interpretará:
Quartet in C Major No. 3 .... Haydn
Quartet No. 10 in G Minor .... Debussy

BANDA SINFONICA
2.30 a 4.00 P. M.—WNYC
Programa:
Marcha "El Capitán" .... Sousa
Overture "William Tell" .... Rossini
"Angelus" .... Massenet
L'Arlesienne Suite No. 2 .... Bizet
"Lohengrin" (Act 3) .... Wagner
Romance in F, Opus 5 ... Tschaikowsky
March of the Dwarfs .... Grieg
From "Madame Butterfly" .... Puccini

ORQUESTA SINFONICA
4.15 a 5.15 P. M.—WNYC
Selecciones:
Overture "Secret Marriage" .. Cimarosa
Symphony No. 1 .... Haydn
Ancient Dances .... Respighi
Dichotomy .... Riegger
"Artist's Life" Waltzes .... Strauss

KATE SMITH Y ORQ.
7.30 a 7.45 P. M.—WABC

FESTIVAL INGLES
7.40 a 8.00 P. M.—WNYC

SINFONICA DE PITTSBURGH
8.00 a 8.30 P. M.—WJZ
Programa:
March from "Tannhauser" .... Wagner
Come Where My Love Lies Dreaming
From "Porgy and Bess" .... Gershwin
Liebestraum .... Liszt-Herbert
Flight of the Bumble Bee—Rimsky-Korsakoff
Cavatina, from "Faust" .... Gounod
Czardas, from "Coppelia" .... Delibes

"THE NEW WAGE AGREEMENT"
8.30 a 9.00 P. M.—WEVD
Por Mr. Bambrick, presidente de la Unión Internacional de Empleados de Edificios.

ORQUESTA SINFONICA
8.30 a 9.00 P. M.—WOR
Con la contralto María Ranzow, solista, la orquesta James ofrece:
"Puppenspiel Overture"
"The Bartered Bride"
Canciones chinas

CANTANTES Y ORQUESTA
9.00 a 10.00 P. M.—WEAF

SELECCIONES MUSICALES
9.30 a 10.00 P. M.—WABC

FORO PUBLICO
9.30 a 10.30 P. M.—WJZ

CONGRESISTA MARCANTONIO
9.45 a 10.00 P. M.—WMCA
Tema: "One Billion Dollars for War—Against Whom?"

TORNEO PUGILISTICO
9.45 a 11.00 P. M.—WHN

HORA DE OPERA
11.00 a 12.00 P. M.—WHOM

EL TOREADOR
11.30 a 11.45 P. M.—WNEW
Por el Cuarteto El Caney.

PROGRAMAS ANUNCIADOS PARA MAÑANA VIERNES

11.15 a. m.—Opereta "Ruddigore", WEAF
3.00 p. m.—Banda de la Marina, WJZ
4.30 p. m.—Banda del Ejército, WABC
7.00 p. m. — Castañuelas y Mantones, WBNX
8.30 p. m. — Revista musical, WABC
10.15 p. m.—Orquesta Sodero, WOR
10.45 p. m. — "El Toreador", WNEW

Emisoras de Onda Corta

AMSTERDAM, Holanda
11.72 Meg.—PHI—25.58 M.
7.30 a 11.00 a. m.

BARRANQUILLA, Colombia
6.44 Meg.—HJ1ABB—46.58 M.
4.00 a 9.00 p. m.

BERLIN, Alemania
6.02 Meg.—DJC—49.8 M.
7.45 p. m.

BOGOTA, Colombia
8.85 Meg.—HKD—33.8 M.
7.00 a 10.00 p. m.

CALI, Colombia
8.15 Meg.—HJ5ABC—48.78 M.
6.00 a 9.00 p. m.

CARACAS, Venezuela
6.11 Meg.—YV2RC—49 M.
5.30 a 8.00 p. m.

CIUDAD DE MEJICO
5.96 Meg.—XEBT—50.29 M.
6.00 a 12.00 p. m.

CIUDAD DEL VATICANO
5.97 Meg.—HVJ—50.26 M.
10.30 a 11.15 a. m.

(Sigue en la séptima página)

NOTAS DE LA COLONIA

REGRESO EL SR. E. ROIG

Después de haber permanecido una larga temporada en España para reponer su salud, lo cual logró afortunadamente, acaba de regresar a esta ciudad el señor Esteban Roig, estimado miembro de la colonia valenciana, bien conocido por sus diversas actividades entre los nuestros.

El señor Roig se propone dirigir de nuevo su orquesta, y la esposa permanece aún en España.

PROXIMO BAUTIZO

En la Iglesia de San Pedro, Brooklyn, se efectuará el bautizo del niño Nazario, hijo de los esposos Néstor H. Nazario y Lucía de Nazario. Figuran como padrinos Carmelo y Virginia Cintrón.

Seguidamente se celebrará una recepción en el Club Vanguardia Puertorriqueña, a la cual han sido invitadas un centenar de personas de la amistad de dicho matrimonio.

Resumen general Radiofónico

660 K.—WEAF—454 M.
7.30 A. M.—Recitales.
10.15 A. M.—Variedades.
12.30 P. M.—Audición de Londres.
1.00 P. M.—El tiempo y noticias.
1.15 P. M.—Amenidades.
3.00 P. M.—Drama y comedia.
4.00 P. M.—Revista femenina.
4.30 P. M.—Variedades.
6.00 P. M.—Amenidades.
8.00 P. M.—Rudy Vallee.
9.00 P. M.—Grupo de concierto.
11.30 P. M.—"Jazz".

710 K.—WOR—422 M.
6.45 A. M.—Gimnásticas.
7.30 A. M.—ORQUESTA SOREY.
8.00 A. M.—Variedades.
9.00 A. M.—REVISTA MUSICAL.
10.00 A. M.—Lo que se debe comer.
11.00 A. M.—Informativas.
3.30 P. M.—Amenidades.
5.30 P. M.—Orquesta Pancho.
6.00 P. M.—Tío Don.
6.30 P. M.—Variedades.
7.00 P. M.—Amenidades.
9.00 P. M.—Amenidades.
10.00 P. M.—Programa de variedades.
10.30 P. M.—Recital de órgano.
11.00 P. M.—El tiempo y noticias.
11.15 P. M.—Musicales.

(Sigue en la séptima página)

HOTELES

16 BONITOS SALONES DE BANQUETES
...para toda clase de "parties": social, fraternal, comercial.
¡Precios que ayudan a asegurar el éxito!
Alvan E. Kallman, Dir. Banquetes.
TELEFONO MAIN 4-5000

HOTEL ST. GEORGE
CLARK STREET, BROOKLYN
Clark St. 7th Ave. I.R.T. Sta. in Hotel
BING & BING MANAGEMENT

ESPECTACULOS

FALTAN 2 DIAS—2
para el Gran Baile de las Flores y Elección de la Reina de Simpatía que celebra la
SOCIEDAD ESPAÑOLA de BENEFICENIA
el próximo sábado 25 de abril de 8 P.M. a 3 A.M.
MASONIC TEMPLE, 71 West 23rd St., esquina a 6a. Ave.
2 — FAMOSAS ORQUESTAS — 2
CARMEN L. WEIDEMANN Y SUS DIEZ RIOLLOS — ORIGINAL GRAY JACKETS AND HIS NINE RASCALS
Adjudicación anual del Pasaje a España, Cuba, Méjico o Puerto Rico
Caballeros $1.00. NO FALTEN Damas 25c.

SHOWPLACE OF THE NATION — RADIO CITY MUSIC HALL — ROCKEFELLER CENTER
¡A PETICION! ¡SEGUNDA SEMANA!
GARY COOPER y JEAN ARTHUR
en
"MR. DEEDS GOES TO TOWN"
DIRIGIDA POR FRANK CAPRA
De la obra de Robert Riskin. — Película Columbia
EN EL GRAN ESCENARIO: "FROST AND FLAME", festival musical de Leonidoff, con el elenco y especialidades del Music Hall. Orquesta Sinfónica, dirección de Erno Rapee.
Puertas ábrense a las 11 a. m. Película a las 11:30, 2:12, 4:58, 7:11, 10:20. Espectáculo escénico a la 1:26, 4:18, 7:04, 9:40.
1st Mezzanine Seats Reserved — Phone COlumbus 5-6535

Teatro Campoamor 116 St. y 5a. Ave. Tel. MO. 2-0140
La sensacional joya cinematográfica "ROSARIO" con Gloria Morel y Pedro Armendáriz.
En escena, presenta Fernando Luis "MOSAICO AZUL" para reaparición del famoso "negrito" Alberto O'Farril y de Hilda Jordán, con Antonieta Lorca, Ernesto Tanco, Guillermo Moreno, Piñeirito, Chemoley, Orquesta Socarrás, Johnny Dancer y el Coro de Lindas Muchachas.

★★★★★★★★★★★★★★★★★
Hoy función extra medianoche
¡La Función de las Funciones de M.G.M.!
William POWELL — Myrna LOY — Luise RAINER
"THE GREAT ZIEGFELD"
(Unica exhibición en N. Y. esta temporada). Diario 2:10-8:10. Dom. 3-8:40. Mats. 55c a $1.10. Noch. 55c a $2.20. Sáb. Mat. y sáb. medianoche 55c a $1.65. Función medianoche cada sábado.
ASTOR B'way y 45 St.

¡Maravillas que no vivirá para ver!
"THINGS TO COME"
De la novela de H. G. Wells.
Una producción de Alexander Korda con elenco de 20,000.
Puertas abren 9:30 a.m. 25c hasta 1 p.m.
UNITED ARTISTS RIVOLI B'way y 49 St.

RKO REGENT 116 St. y 7a. Ave.
Viernes a lunes, abril 24 a 27
Al Jolson en "Singing Kid"
con CAB CALLOWAY y su orquesta.
También ANN HARDING en "THE WITNESS CHAIR"
Miércoles noche — AFICIONADOS

STRAND B'way & 47th
Pat O'Brien y Josephine Hutchinson
— en —
"I Married a Doctor"
25c a 1 p. m.

LOEW'S 116th St.
11 am a 1 pm CONTINUAS
Entre Lenox y 7th Aves.
Ultimas veces hoy
L. YOUNG, F. TONE en "THE UNGUARDED HOUR"
También — "SUPER SPEED" — con — NORMAN FOSTER

MADISON SQ. GARDEN
AHORA
2 veces diarias—2 y 8 P.M. incluyendo DOMINGOS
Espectáculo más grande del mundo

1000 Asombrosas Presentaciones incluyendo una familia de
ELEFANTES PIGMEOS
MAS PEQUEÑOS DE AFRICA
plenamente crecidos.
¡Los más pequeños del mundo!
NUNCA VISTOS ANTES FUERA DE SUS PARAJES ABORIGENES EN LAS PROFUNDIDADES DE LA SELVA DEL OBSCURO CONTINENTE.

El ídolo de la juventud americana
CORONEL TIM McCOY
La más grande estrella de las películas vaqueras. PERSONALMENTE A LA VANGUARDIA DE SU EMOCIONANTE NUEVO CONGRESO DE VAQUEROS E INDIOS.

800 CAMPEONES DEL CIRCO. Los hombres y mujeres más notables del mundo 150 PAYASOS MUNDIALMENTE FAMOSOS, COLECCION DE 1009 Animales, 700 CABALLOS y el GRAN CONGRESO INTERNACIONAL DE FENOMENOS.

Entradas con derecho a todo asiento inclusive, $1.00 a $3.50, más impuestos. Niños menores de 12 años la mitad de precio todas las tardes, excepto sábados.
ENTRADAS AHORA
en el Garden, Macy's y Agencias

LA PRENSA

SE VENDE EN 1,500 QUIOSCOS EN NUEVA YORK

Si usted desea comprarla en cualquier quiosco en que no esté de venta ahora, pídale al vendedor de ese quiosco que ordene uno o más ejemplares.

En caso de dificultad avise por teléfono o tarjeta postal a LA PRENSA dando la dirección del quiosco que desea.

LA PRENSA, con sólo una indicación de la voluntad de sus lectores puede ser colocada para la venta en cualquier quiosco de Nueva York o en cualquier quiosco en los Estados Unidos.

DEPARTAMENTO DE CIRCULACION
245 Canal St., N. Y. C.
Tel. CAnal 6-1200.

Ayuntamiento de Madrid

El gran peso gallo español Sangchili llega hoy en pos de pelea con Sixto

Arriba en el "Conte di Savoia".—Un promotor le esperará con oferta para tres combates a quince asaltos.—Una situación que quedará completamente esclarecida. Brescia confiado en que su derecha ha recuperado ya

Por JULIO GARZON M.

El "Conte di Savoia" nos trae hoy de Europa al mejor peso gallo que ha producido España desde los tiempos de Young Martí, mejor conocido en los cuadriláteros yanquis bajo el nombre de guerra de Vidal Gregorio. Me refiero, desde luego, al valencianito Baltazar Belenguer, o sea el ya célebre Sangchili que derrotó dos veces al panameño Teófilo Alfonso Moreno (Al Brown) y a quien, en virtud de ello, reconoce como campeón mundial de las 118 libras la Unión Internacional de Boxeo.

Sangchili viene con dos fines especialísimos: el de embolsillarse unos cuantos billetes yanquis de denominaciones fuertes, y el de dejar por fin perfectamente establecida la cuestión de supremacía universal en la división de los "bantamweights." A lo primero tiene todo el derecho del mundo, si puede hacerlo, considerando que en España tenemos una poderosa Cía. Telefónica americana que gana pesetas de todos colores y en ingentes cantidades sin trabas de ninguna especie. En cuanto al segundo de los "fines" de marras, ¡estupendo! Así vamos a dejar aclarada una situación que viene dando lugar a acaloradas controversias.

* * *

Verán ustedes porqué Sangchili es campeón del mundo, y porqué no lo es. Hará cuestión de un par de años Brown, quien no defendía su título contra ningún adversario digno de ser su "challenger" desde que se midió con Kid Francis en el Madison Square Garden, firmó para encararse en Méjico, D. F., con "Baby" Casanova, en ese entonces reconocido como su "challenger" de primera fila. Pero el panameño no cumplió nunca ese contrato, no volvió a preocuparse de defender su título en suelo americano contra ninguno de varios adversarios "lógicos" que le fueron designados, a resultas de lo cual tanto la Asociación Nacional de Boxeo como la Comisión Atlética del Estado de Nueva York resolvieron destronarlo basándose en que los campeonatos no son propiedad individual ni vitalicia. Entonces se decidió organizar aquí una eliminación para determinarle un sucesor a Brown, y como todos sabemos los finalistas fueron Lou Salica y Sixto Escobar. El primero ganó el primer combate entre los dos, pero el boricua conquistó el título en la revancha, dándole una soberana paliza al italo-americano.

A todas éstas Sangchili se enfrentaba dos veces a Brown y le derrotaba convincentemente en ambas. El segundo de estos choques fué reconocido por la Unión internacional de Boxeo como un campeonato mundial, y al ganar Sangchili, dicha Junta le aceptaba, por ende, como nuevo soberano de las 118 libras.

Y tenemos, como consecuencia de todo esto, que en Europa es campeón mundial Sangchili, y en las Américas lo es Sixto Escobar.

Nada más lógico, pues, que enfrentar a los dos "gallitos." Y es con este fin que viene el valencianito a Nueva York

* * *

Sangchili es el segundo gran boxeador que manda a estas playas Valencia. El primero fué Hilario Martínez, tan buen mozo como bravo y buen esgrimista de los puños. ¿Cómo olvidar la pelea aquella en que Martínez derribó varias veces a Sid Terris y le derrotó aplastantemente en el Queensboro Stadium? Y el K.O. aquel infligido por el entonces peso ligero español a Harry Wallach en el Garden fué también una impresión imborrable.

Otro boxeador español, Martínez de Alfara, es el presente campeón ibero del peso semi-máximo. Pero nunca ha salido de Europa, y creo que ni de España.

Tengo entendido que Sangchili es un gladiadorcito de rompe y rasga, cuya arma principal es el gancho izquierdo; se caracteriza por su excepcional fortaleza y su constitución pauliniana, aunque en diminuto.

Andy Neiderreiter, el promotor que ha tomado Ebbets Field, Brooklyn, me llamó por teléfono para comunicarme que hoy, en cuanto Sangchili llegue, irá a su oficina a firmarle para tres combates a quince asaltos en su estadio.

Le advertí que eso tendría que verlo.

* * *

Hispanos a granel

Con la cantidad de estrellas hispanas que tenemos a la mano, me parece que vamos a disfrutar de una activísima temporada veraniega. Johnny Attell, el promotor del Dyckman Oval, me aseguró ayer en el gimnasio de Lou Stillman que tenía casi sellado ayer el contrato para el anunciado combate entre Pedro Montañez y Frankie Klick. Como no surja inconveniente alguno, la pelea se verificará a fines de mayo o principios de junio en dicho estadio.

Jorge Brescia, el joven peso máximo argentino, espera pelear frecuentemente durante el verano. Está ancioso porque llegue el momento de encararse el próximo sábado a Stanley Ketchell en el Ridgewood Grove Sporting Club porque esta pelea le permitirá cerciorarse si su mano derecha está completamente curada de su reciente resentimiento, o necesita todavía más descanso. Hasta ahora, durante su "training," no le ha causado ninguna molestia y él cree que funcionará bien en el Ridgewood.

Whitey Bimstein se ha hecho cargo del "training" de Isidoro Gaztañaga para su combate con Steve Dudas, también el sábado y en el Ridgewood Grove.

Whitey me confió ayer: —Lo voy a hacer trabajar de verdad hoy y mañana—.

Es otro que podría hacer buen número de peleas lucrativas este verano, si decidiera tomar la cuestión en serio.

Y, a propósito de "tomar las cosas en serio," Tony Fernández está entrenándose con el sincero propósito de llegar esta vez a donde parecen destinarlo sus excepcionales facultades. Como es sabido, pelea el lunes próximo en el St. Nicholas Palace, en uno de los preliminares de la batalla entre Pedro Montañez y Aldo Spoldi.

"A mí no me asusta el señor Joe Louis"

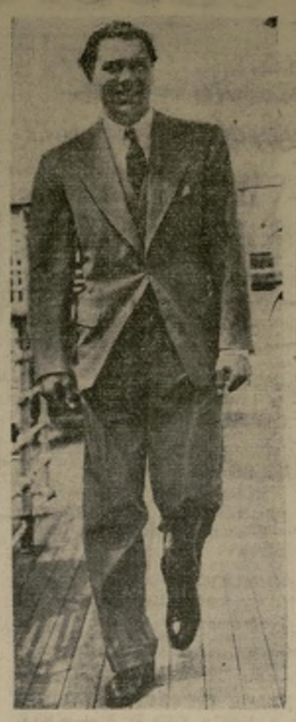

Max Schmeling, con buen aspecto de artista y rebosando fortaleza y salud, a su llegada a Nueva York. Viene a entregarse a su "training" para el combate que va a sostener el 18 de junio próximo con Joe Louis en el Yankee Stadium. El ex-campeón mundial declara que la reputación de Joe no le inspira temores de ninguna índole.

Pases Cortos

Por CARLOS FERRO

El joven conjunto de atletas del Centro Asturiano progresa como una verdadera hoguera alimentada a kerosene... Ha ganado todos sus partidos de liga y de copa hasta el presente... En Alberto Lucas y Alberto San Antón tienen los astures una magnífica pareja de delanteros (interiores), pero el delantero centro, Darín, es algo vanidoso... En cuanto se apodera del balón pretende adueñarse de él y sólo se desprende del mismo hasta que o bien hace gol o algún contrario se lo arrebata, pero no hay quien le haga efectuar un pase... Su defensa derecho tiene un mal hábito también... Después de patear la bola siempre corre hacia atrás, en vez de adelantar... Estos son algunos defectillos que García debe tratar de corregir... Esto no va en señal de crítica, sino como un consejo para los muchachos mencionados, que son excelentes jugadores...

El portero segureño se desanimó un poco—cosa rara en él—el domingo pasado después de que el Queens United le marcó el primer gol, y dejó pasar el segundo, que hubiese parado en circunstancias normales...

Circula en los círculos futbolísticos que la Metropolitan Workers League, única organización fuera del fútbol afiliado a las asociaciones superiores reconocidas, ha hecho solicitud de admisión a la State Football Association... Magnífica idea... El deporte nada tiene que ver con las doctrinas políticas, como lo acaba de demostrar la propia Rusia enviando un club a jugar con famosos equipos europeos afiliados a la Internacional...

Santiago Bonilla jugará el próximo domingo su último partido de la temporada en camiseta del Hispano... Se va luego para Méjico... Este joven atleta, excelente persona y jugador de primera, es acreedor a la mejor de las suertes...

Viendo jugar al Alianza Perú contra los Flatbush Wanderers el domingo pasado en Hawthorne Field noté que sólo uno de los equippiers del cuadro sudamericano estaba jugando buena pelota: Solanito... Los demás no daban pie con bola...

Archie Stark, honrado por la American Soccer League con la distinción del título de "el mejor futbolista americano," jugó conmigo en las filas del Brooklyn Celtics hará unos 20 años, siendo yo portero del mismo... Su hermano Tommy jugaba de medio izquierdo... De allí Archie pasó a Bethlehem y un servidor al New York F. C....

BASEBALL

"GIANTS"

PHILLIES

	V.	C.	H.	O.	A.
Allen, cf-rf	5	1	2	4	0
Watk'ns, lf	3	0	0	1	0
Sheerin, x	1	0	1	0	0
Sulik, lf	0	0	0	0	0
Walter, xxx	1	0	0	0	0
J. Moore, rf	3	0	1	1	0
Atwood, xx	1	0	0	0	0
Chiozza, cf	0	0	0	2	0
Haslin, 2b	4	0	2	4	4
Norris, ss	4	0	1	5	3
Camilli, 1b	3	0	0	5	0
Vergez, 3b	3	0	0	1	1
Wilson, c	4	1	1	0	1
E. Moore, p	2	0	0	0	2
Paseau, p	1	0	0	1	2
C. Davis, xxx	4	1	0	0	0
Totales	36	2	8	24	13

xBateó por Watkins en el 7o.
xxBateó por Moore en el 7o.
xxxBateó por Passeau en el 9o.
xxxxBateó por Sulik en el 9o.

GIANTS

	V.	C.	H.	O.	A.
Joe Moore, lf	5	2	2	4	0
Whitehead, 2b	4	2	2	1	4
Ott,r f	3	1	1	0	0
Leiber, cf	3	1	1	1	0
Terry, 1b	4	0	3	13	0
Jackson, ss	4	0	0	1	5
Danning, c	4	1	2	7	0
Martin, 3b	3	0	2	0	3
Hubbell, p	4	0	3	0	1
Totales	34	7	16	27	13

Anotación por entradas:

Philadelphia	0	0	0	0	0	2	0	0	0—2
New York	3	0	0	0	2	1	0	0	x—7

Sumario:

Error: Leiber. Hits dobles: Whitehead, Martin. Hits triples: Allen, Terry. Homer uns: Leiber, Wilson. Sacrificios: Martin, Leiber. Double plays: E. Moore, Norris y Camilli; Vergez, Haslin y Camilli; Passeau, Norris y Camilli. Quedados en bases: New York, 6; Philadelphia, 9. Bases por bolas: por Hubbell, 2; por E. Moore, 1. Ponchados: por Hubbel, 5.

"DODGERS"

BRAVES

	V.	C.	H.	O.	A.
G. Moore, rf	5	0	0	1	0
Urbanski, ss	5	0	2	2	2
B. Jordan, 1b	4	0	1	8	0
Berger, cf	2	0	1	4	0
Cuccinelo, 2b	2	0	0	2	5
Lee, lf	3	0	1	1	0
Whitney, 3b	3	0	0	2	5
López, c	4	0	0	4	0
Chaplin, p	2	0	0	0	1
Reis, p	1	0	0	0	0
Thompson	1	0	0	0	0
Totales	32	0	5	24	13

DODGERS

	V.	C.	H.	O.	A.
B'garay, cf	3	1	1	3	0
Hasett, 1b	4	0	2	0	5
Frey, 2b	4	0	2	0	5
Lindstrom, lf	4	0	0	3	0
Bucher, 3b	4	0	2	0	1
R. Moore, rf	3	0	0	2	0
Geraghty, ss	4	1	2	1	0
Berres, c	3	0	0	9	1
Earnshay, p	3	1	1	1	2
Totales	31	5	10	27	10

Anotación por entradas:

Braves	0	0	0	0	0	0	0	0	0—0
Dodgers	2	1	1	0	0	0	1	0	x—5

Sumario:

Errores: López, Frey. Hits dobles: Geraghty, Urbanski. Hits tripues: Hassett, Bucher. Sacrificios: Bordagaray. Double plays: Whitney a Cuccinello a B. Jordan. Ponchados: por Earnshaw, 6; por Chaplin, 1. Bases por bolas: por Earnshaw, 6; por Chaplin, 1; por Reis, 1.

Otros juegos de ayer

LIGA NACIONAL

	C.	H.	E.
St. Louis	6	7	3
Cincinnati	7	10	1

Baterías: Parmelee y Davis; Hollingsworth y Campbell.

Juego pospuesto: Pittsburgh en Chicago, por frío.

LIGA AMERICANA

	C.	H.	E.
Senators	3	12	0
Red Sox	4	6	0

Baterías: Newsom y Bolton; Ostermueller y R. Ferrell.

Juegos pospuestos:
New York en Filadelfia, frío.
Chicago en Cleveland, frío.

Hispano vs. Brookhattan en Brooklyn el domingo

El Hispano F. C. tendrá como adversario el próximo domingo en Hawthorne Field, Brooklyn, al Brookhattan F. C., en un "match" por el campeonato de la American Soccer League. Jugarán una partida de exhibición los Flatbush Wanderers y el Juventus.

Santiago Bonilla actuará en este partido, su último en las filas del Hispano, pues embarca en breve para Méjico, D. F., donde ha sido ventajosamente contratado.

El senado insiste en el plan de impuestos de Roosevelt

(Continuación de la primera página)

Cámara Baja, sabiendo que de este proyecto es que depende la fecha en que la Legislatura dará por terminados sus trabajos este año han estado de acuerdo con que todas las medidas de importancia secundaria serán echadas a un lado para así dedicar todo el tiempo a la consideración del nuevo plan de contribuciones. Otros de los proyectos importantes que quedan aún por considerar son aquellos que se refieren al "relief" y a ciertas asignaciones.

La mayoría demócrata sostiene en el informe que se han adoptado todas aquellas medidas necesarias para proteger al proyecto de cualquier ataque ante las cortes de justicia de parte de personas que no estén de acuerdo con el mismo. También se ha tratado de evitar la imposición injusta de ciertas contribuciones sobre compañías que están en mala situación económica o sobre las que no tienen ingresos suficientes para poder atender a sus necesidades perentorias.

Capablanca y Flohr continúan empatados

MARGATE, Inglaterra, abril 22 (AP)—José Raul Capablanca y Salo Flohr ganaron hoy sus partidos en el torneo internacional de ajedrez, manteniéndose empatados por el primer lugar con cinco y medio puntos cada uno.

Capablanca derrotó al irlandés Brian Reilly en 29 jugadas. Reilly se rindió.

Flohr venció a P. S. Milner-Barry, inglés, en 39 jugadas.

G. S. Stahlberg, de Suecia, venció a Miss Vera Menchik, checa, en 60 jugadas, pasando a tercer lugar con cuatro puntos. E. Lundin, sueco, y T. H. Taylor, inglés, empataron en el cuarto lugar con cuatro puntos cada uno.

Busque su cuarto o apartamento entre los muchos que a diario ofrece LA PRENSA.

No crea que podría escapar de ella

Miss Jane Phels, de 20 años de edad, estudiante de la Universidad de Northwestern, ha sido seleccionada como Reina de los 27° Relevos anuales de Drake, que empezarán hoy. Es una magnífica corredora.

Los obreros ganan en España 2 paros

(Continuación de la primera página)

mentar la eficiencia en la labor del Congreso.

El proyecto consiste en que la comisión permanente del Congreso, compuesta por diputados de todas las filiaciones políticas, se ocupe de muchos de los proyectos que actualmente se tramitan en el salón de sesiones, dejando para la discusión de la Cámara solamente los asuntos de verdadera importancia.

Vuelo trasatlántico

El aviador civil señor José Velaz de Medrano Echevarría, residente en Soria, confirmó hoy sus planes de un vuelo a Buenos Aires en el monoplano "Numancia", construído en España, haciendo escalas en Sevilla, Villa Cisneros, Dakar, Natal y Río de Janeiro.

Francisco Román a punto de correr la suerte de Scarpati en el "ring"

El peso "welter" puertorriqueño Francisco Román estuvo a punto anteanoche de sufrir la suerte de Andy Taylor y Joe Scarpati en el "ring" del New Broadway Arena. Peleando con Mike Prevete, Román sufrió un "knock-down" en el segundo asalto del encuentro, y se golpeó tan violentamente la cabeza contra el tapiz, que quedó privado del conocimiento por espacio de más de un cuarto de hora.

Al principio se temió otro desenlace funesto, pero Román reaccionó a los cuidados facultativos y pudo dirigirse a su domicilio sin necesidad de ayuda.

Fué una noche desastrosa para los colores hispanos. José Pimentel sufrió la fractura de la muñeca derecha en su pelea con Solly Krieger.

Atractivo programa en el Ridgewood Grove Club

El programa completo de boxeo para el próximo sábado por la noche en el Ridgewood Grove Sporting Club será como sigue: Isidoro Gaztañaga vs. Steve Dudas, 10 asaltos; Jorge Brescia vs. Stanley Ketchell, 6 asaltos; George Gress vs. George Higgs, Charley Williamson vs. Jimmy Williams, Marioka Kuzumi vs. Santos Hugo, Cliff Ruddolph vs. Frank de Lillo, cuatro asaltos cada pelea.

Las quintupletas Dionne no han sido jamás zurradas

NIAGARA FALLS, N. Y., abril 22 (AP)—Las quintupletas Dionne nunca han sido zurradas, dijo su tía abuela, Miss Grace Demers, a sus parientes aquí.

Miss Demers dijo que "no usamos fuerza física; obtenemos resultados por otros medios", y luego citó un ejemplo de los métodos, diciendo que una de las famosas nenas había desarrollado el hábito de salirse de la cuna y había tenido que ser regresada a ella 71 veces antes de que se dominara el hábito.

Ella no dijo cuál de las chicas era la "trepadora".

Miss Demers agregó que ella ha sido ama de llaves del hospital Dafoe durante un año, y que Ivonne era la más traviesa de las niñas.

Dijo que los padres tenían acceso a sus hijitas en todo momento.

"Mrs. Dionne, que es mi sobrina", dijo ella, "puede alimentar y bañar a las niñas cada vez que le viene en gana, a pesar de lo que se ha dicho en sentido contrario."

Ella visitó a su cuñada durante su estada aquí.

"No hay tal imperialismo de Estados Unidos", dice Miguel Mariano Gómez

(Continuación de la primera página)

rácter oficial, y negó que tuviera la intención de negociar un empréstito para el gobierno cubano. Dijo que no pensaba entrevistarse con banqueros americanos en Nueva York.

El presidente-electo de Cuba saldrá de Washington hoy jueves a las 7 P.M. y es esperado en Nueva York a las 11 de la noche.

Un comité oficial, formado por el alcalde interino T. D. Sullivan, el secretario del alcalde, Stanley Howe, el señor Carlos Henríquez, y el profesor Howard Lee McBain, decano de la Universidad de Columbia, lo recibirá en nombre de la ciudad en la Estación Pennsylvania.

De allí será llevado con escolta policial al Hotel Waldorf-Astoria en donde permanecerá una semana.

Una recepción oficial, amenizada por la banda de la Policía, será dada en su honor en el Municipio de Nueva York la próxima semana el día que el mismo presidente-electo señale.

Va a cumplir sentencia de 25 años el hijo de un juez al perder una apelación

McALESTER, Okla., abril 22 (AP)—Phil Kennamer, de 22 años de edad e hijo de un juez federal, fué enviado de nuevo a la penitenciaría del estado a cumplir su sentencia de 25 años por homicidio.

Habiendo perdido una batalla de un año por su libertad, llegó solo a la prisión anoche, doce horas antes de la hora en que se le había ordenado que se presentara.

Dos solicitudes de un nuevo juicio fueron denegadas por la Corte Criminal de Apelaciones.

Niégase que se atentara contra el ministro brasilero en Madrid

RIO DE JANEIRO, abril 22. (AP)—El ministro de Relaciones Exteriores, Carlos Macedo Soares, negó hoy que hubiese habido un intento de asesinato contra el ministro brasileño en Madrid, agregando que "nos comunicamos con él hoy."

LA PRENSA, con sólo una indicación de la voluntad de sus lectores, puede ser colocada para la venta en cualquier quiosco de Nueva York o en cualquier quiosco de los Estados Unidos.
NOTIFIQUEN AL DEPARTAMENTO DE CIRCULACION

Los Gigantes esperan ir el próximo año a hacer su entrenamiento a la Habana

Los Dodgers vencieron ayer a los Bees en Ebbets Field.—Los Browns derrotaron a los Tigres de Detroit.—Los Gigantes vencen a los Nacionales de Filadelfia

LOS LEONES PREPARAN UNA GRAN FIESTA EN MÉJICO, D. F., EN MAYO

Pídese cooperación a los particulares para acomodar a los turistas

MEJICO, D. F., abril 22. — Han continuado los preparativos para conseguir que la Fiesta Primaveral de las Flores, organizada por el Club de Leones de la ciudad de Méjico para principios de mayo, constituya un positivo éxito. Se considera que para asistir a dichos festejos—que no tendrán precedente en la historia de la ciudad—llegarán varios miles de turistas de Estados Unidos, Canadá y de las naciones centroamericanas.

Desde luego, los organizadores comienzan a preocuparse por el problema de alojamiento que se presentará con la llegada de tan numerosas excursiones. Si para el mes de mayo muchos de los visitantes no tienen lugares cómodos en donde hospedarse, cree conveniente el Club de los Leones solicitar de los particulares que en sus propias casas ofrezcan habitaciones a los turistas, cooperando en esa forma a hacer más placentera su estancia entre nosotros.

Los mismos organizadores consideran que la Fiesta Primaveral de las Flores será algo extraordinario, pues su organización ha ocupado a los Leones más de ocho meses, y en su Comité figuran los más destacados funcionarios públicos, los comerciantes e industriales y, en fin, otros prestigiados elementos de la sociedad.

El adorno de la ciudad

Acerca del adorno que lucirá la ciudad durante la Fiesta, puede asegurarse que éste será lo más bello que imaginarse pueda, supuesto que en las calles van a construirse enormes puentes de acera a acera, que formarán arcos triunfales, de cerca de veinte metros de ancho. Los puentes estarán cubiertos totalmente con flores.

Los faroles de cincuenta calles de la metrópoli serán convertidos en enormes ramilletes, y cada lámpara de dichos faroles será cubierta por telas de colores en forma tal que semeje una flor de nuestros vergeles.

Además se ha pensado que sea fastuosa la iluminación eléctrica que lucirá la metrópoli, del 2 al 6 de mayo.

Actívanse los trabajos de la carretera de Méjico a Morelia

MEJICO, D. F., abril 22.—La carretera nacional de Méjico a Morelia estará en su mayor parte lista al tránsito de automóviles, por fines de mayo próximo; es decir, para la fecha en que habrá de celebrarse en la capital de Michoacán, la feria regional.

Según ha indicado la Secretaría de Comunicaciones y Obras Públicas, el Presidente de la República ha expresado sus deseos de que para aquella oportunidad quede concluído el tramo que une a Morelia con Toluca.

Para dar debido cumplimiento a lo recomendado, la Dirección Nacional de Caminos se encargará de que los trabajos se activen en la forma necesaria; en el concepto que ya están listas las terracerías entre Toluca y Tuxpán, Michoacán, pasando por Zitácuaro, y pronto lo estarán entre Villa Hidalgo y Morelia, lo que significa que para el 20 de mayo próximo de los 318 kilómetros que mide el camino entre la capital y Morelia, estará transitable la mayor parte, pues sólo quedará pendiente una extensión de 25 kilómetros de Tuxpan a Villa Hidalgo.

Indica la Secretaría de Comunicaciones que, dada la actividad que ya se despliega, para la fecha en que se inaugure la feria de Morelia, infinidad de turistas podrán viajar por el camino dicho, desde diversos lugares, de los que toca, hasta la capital de Michoacán.

El dinero que se gasta en armamentos podía usarse para alimentar los pueblos

PROVIDENCE, R. I., abril 22. (AP)—El doctor Toyohiko Kagawa del Japón, hablando ante 1,500 estudiantes de Brown University, declaró hoy en una manifestación de paz que si todo el dinero que se gasta en armamentos se usara para investigar todas las fuentes de alimentos del mundo, no habría "dificultad para alimentar a los pueblos de todas las naciones."

El orador dijo que las cinco causas de guerra eran: Demasiada población, la necesidad de materias primas, las deudas y empréstitos nacionales, la política comercial y la política de transportes referente a competencia comercial.

Los Cardenales de St. Louis cometieron un gran error al hacer sobre el éxito obtenido, tanto desde el punto de vista económico como desde el del acondicionamiento físico en la ciudad de Habana, Cuba, durante la primavera de este año, porque ahora ya tienen otro equipo que está dispuesto a hacerles competencia el próximo año.

Bill Terry el conocido piloto de los Gigantes ha estado atento a los informes traídos por aquellos que salieron del continente durante la temporada de entrenamiento y de juegos de exhibición.

Los Cardenales informaron que habían asistido a los juegos celebrados alrededor de cincuenta mil espectadores y que al jugar con los equipos cubanos, tuvieron la mejor práctica del año. Pero los muchachos de St. Louis, a pesar de todo esto, no han querido firmar un contrato para pasar toda la temporada próxima en la mencionada isla del Caribe.

Los Gigantes parecen estar interesados en ir a Cuba el primer año y al efecto han dado al entrenador Adolfo Luque el puesto de instructor de español para enseñar nuestro idioma a los otros miembros del referido club.

Los Dodgers

Los Dodgers se anotaron su victoria durante lo que va de temporada blanqueando por primera vez a uno de los equipos de la Liga Nacional al derrotar a los Bees de Boston con un "score" de cinco a cero en el juego celebrado ayer en Ebbets Field. George Earnshaw sólo permitió cinco tazos efectivos a sus contrincantes. Esta también es la primera victoria de Earnshaw este año.

Con Buddy Hassett, Lin Frey, Ben Geraghty y Jimmy Buchar anotándose dos "hits" cada uno, los Dodgers lograron vencer.

Dos de los batazos de los muchachos de Brooklyn fueron impulses conectados por Hessett y Buchcher.

Vencen los Gigantes

Bill Terry, jugando su segundo partido de la temporada conectó ayer tres "hits" ayudando a los Gigantes de Nueva York a obtener una victoria sobre los muchachos de Filadelfia en el Polo Grounds. El "score" final del juego fué de siete a dos.

Carl Hubbell se anotó con el triunfo, su segunda victoria.

El piloto del club de Nueva York conectó un triple y un par de sencillos e hizo que se anotaran tres de las siete carreras de los Gigantes. En el juego del día él conectó dos sencillos y un doble.

Hank Leiber también hizo que se anotaran tres carreras en el juego de ayer, al conectar un batazo de cuatro esquinas en el primer encasillado, con dos hombres en base. Eual Moore estaba actuando como lanzador de los muchachos de Filadelfia.

Las carreras de este cuarto fueron hechas en el séptimo inning" cuando el piloto Jimmy Sheerin conectó un batazo de tres ángulos, Ethan Allen un triple y Allen cruzara el plato de la inicial.

Los Campeones

ST. LOUIS, abril 22. (AP)—El equipo de Detroit, campeón de pelota volvió a perder otro juego con los Achocolatados de St. Louis en el día de hoy. El resultado del partido fué de doce por cuatro.

Merrit Cain actuó como lanzador por el equipo de Rogers Hornsby.

Ambos juegos entre los Tigres y los Browns han resultado victorias para estos últimos.

Tropas alemanas están reuniéndose cerca de la frontera de Austria

PARIS, abril 22 (AP)—El periódico "La Liberté" declara que las tropas nazistas de asalto y las guardias camisas-negras junto con miembros de la legión austriaca, se han reunido en la frontera austro alemana.

El periódico agrega que los campamentos del ejército regular han unido a las otras fuerzas en los Alpes de Baviera, al norte de la ciudad austriaca de Kufstein y cerca de Reutte, ciudad austriaca que domina el valle del río Lech.

Anuncio

Hombres y Mujeres

Consulte al Dr. Zins para el tratamiento de las enfermedades de la sangre, Piel, Nervios, Estómago, Debilidad General y otras Dolencias tratadas por métodos modernos y científicos. Si tiene algún desorden que le sorprende, consúltenme con toda confianza y le explicaré su caso. Exámenes de la Sangre y Rayos X. Inyecciones de Penicilina y Vacuna. Precios moderados.

(CONSULTA GRATIS)
SE HABLA ESPAÑOL
DR. L. ZINS
(Establecido por más de 25 años)
110 East 16 St., N. Y.
Entre las Ave. e Irving Place
9 A.M.-7 P.M., Dom. 9 A.M.-1 P.M.

FUERON SALVADOS POR FIN ANOCHE DE UNA MUERTE SEGURA LOS MINEROS DE M. RIVER

(Continuación de la primera página)

brero subió a la superficie con la noticia de que se había llegado hasta donde estaban las víctimas, se precipitaron el doctor Davis, con el material necesario, así como varios ayudantes y camilleros con mantas, bolsas de agua caliente, etc., para reanimar a las víctimas hasta que se puedan agrandar los estrechos y tortuosos pasajes que se han ido abriendo, para que permitan la salida de las víctimas en el lastimoso estado en que se encuentran.

Los dos hombres tendrán que permanecer por lo menos 24 horas en el hospital provisional establecido al lado de la mina, antes de que puedan ser transportados al hospital de Halifax, a unas 75 millas de distancia, pues los caminos en aquellas inmediaciones dejan bastante que desear.

El señor Herman R. Magill, fallecido, era abogado de Toronto y hombre en la plenitud de su vida, pues contaba solamente treinta años.

El doctor Davis que ha querido atender personalmente a las víctimas del hundimiento es el Ministro de Sanidad de Nueva Escocia y bajó con el consiguiente riesgo, cuando todavía escasamente podía pasar una persona por el túnel construído, poco después de las cuatro de la tarde de hoy.

Michael Dwyer, Ministro de Minas de Nueva Escocia informó que antes de que hubiera podido llegar a las víctimas el doctor Davis los obreros que trabajaban en el salvamento les habían prestado los primeros auxilios. Joe Simpson, George Morrell y H. Hirshfield, fueron los primeros en llegar a donde se encontraban los hombres aprisionados, los que como es natural, se apresuraron a darles cuanto tenían para mitigar sus sufrimientos.

En la entrada de la mina, donde esperan las esposas, así como en las casas de familiares, se desarrollan las escenas de alegría que son de suponer, a medida que van llegando noticias del salvamento.

El comité que se había organizado para la distribución de premios a los obreros, ha recaudado ya, sin hacer ninguna solicitud especial, y simplemente de contribuciones voluntarias, la suma de $10,000 y se espera que la recaudación aumente considerablemente.

Iglesia incautada en Puebla por tener objetos destinados al culto

(Continuación de la primera página)

anoche por el voto unánime del colegio electoral.

La decisión del colegio electoral puso fin a una disputa entre Guerrero y el general Fortunato Zuazua, candidato independiente, acerca del resultado de las recientes elecciones, celebradas en sustitución de la votación de julio pasado que fué declarada ilegal.

GUÍA DEL LECTOR

HOY

Junta del Centro Montañés, en la Sociedad Española de Beneficencia, 9 p.m.
Asamblea del Club Mello, 8.30 p. m.
Celebración del "Día de Cervantes" en la Embajada de España, Washington, D. C., por el Instituto de las Españas de allí.

Posición de los Clubs

LIGA AMERICANA

	G.	P.	Pje.
Chicago	4	1	.800
Boston	7	2	.778
Cleveland	4	2	.667
Washington	5	5	.500
New York	**4**	**4**	**.500**
Detroit	2	4	.333
St. Louis	2	5	.286
Philadelphia	1	6	.143

Juegos para hoy

Washington en New York.
Detroit en St. Louis.
Chicago en Cleveland.
Boston en Philadelphia.

LIGA NACIONAL

	G.	P.	Pje.
New York	**7**	**1**	**.875**
Pittsburgh	3	2	.600
St. Louis	3	3	.500
Cincinnati	4	4	.500
Philadelphia	4	5	.444
Chicago	3	4	.429
Brooklyn	**3**	**5**	**.375**
Boston	2	5	.286

Juegos para hoy

New York en Brooklyn.
Philadelphia en Boston.
St. Louis en Cincinnati.
Pittsburgh en Chicago.

Ayuntamiento de Madrid

ALQUILERES

Apartamentos sin amueblar

...STREET 313 East. Tres cuartos mo... calefacción, agua caliente. ...adelantos. $23.

...STREET 232 E. Apartamentos 3-4 ... agua caliente calefacción, elec... ...everas. $18 a $21.

...ST. 101-5 West. Esq. Lenox Ave. ...5 cuartos, ascensor, todos ... Desde $47-50 hasta $50.

...QUILINOS blancos. 2214 — 8th Ave. ... privados, agua caliente. ... Cuatro, cinco cuartos priva... ...calefacción, $28-$35. Informa Kane ...—8th Ave. (121 St.)

Cuartos amueblados

...STREET 203 West. Apt. 2-E. Cómo... grande, ventilado, al frente, $5. ...sencillo. $2.

...ST. 131 E. Cuartos amplios, indepen... calefacción, agua corriente, du... ...teléfono, cocina. Subway. Desde $3.

...ST. 111 W. Sala frente, $4.50. Otros, ...matrimonio. Derecho cocina. Sen... ...13-12. Comodidades. Santiago.

COLOCACIONES

Ofertas
HOMBRES Y MUJERES

...ESITO coloratura soprano lírica, ...tenores, barítonos y bajos. ...ción de una compañía de ópera ...Escribir Box 29, La Prensa.

Oferta — Hombres

NECESITA vendedor, en el ramo de ... para vender en la plaza de ...York a bodegas y restaurantes. ...y español necesario. Se requiere ... con experiencia. Escribir al ... La Prensa.

NECESITAN hombres para recorrer ... trabajo; buena comisión. ...Laundry. 600 W. 135 St.

Oferta — Mujeres

DESHILADORAS 500
...experiencia, los mejores precios. H. WIENER & SON ...—8th Ave. (120 St.)

DOBLADORAS DE CAMISAS, ...experiencia. Jerome Laundry, 1379 ...Ave., Bronx.

...ENOGRAFA español-inglés, muy ex... ...Firma A-1. Adelanto rápido. $22. ...Young Women's Agency. 15 Dey St.

OPERARIAS
...experiencia en cortinas y cubreca... True Code Curtains, 491 Broadway.

OPERARIAS
...cubiertas de muebles ribeteadas; ...expertas. K. Millberg, 340 E. 44 St.

...RABAJO DE DESHILADO
..., que tenga trabajadoras. ... presentarse trabajadoras en la ... contratistas. Permanente. Asso... Mode Craft. 54 W. 39 St.

SERVICIO DOMESTICO

...LICITO buena cocinera, blanca, ex... ... para el campo. Referencias. ... W. 88 St. Teléfono SChuyler ... solicitar en la mañana.

Demanda — Mujeres

...SORA, diez años de experiencia cobra ... casas. Habla inglés, italiano, es... Teléfono MOnument 2-6949.

...SORA desea trabajo ligero de casa. ... niños. Rafaela, 210 W. 69 St. ... SUsquehanna 7-4065.

...SORA desea cuidar niño de un año ... arriba. Infórmese 2082—8th Ave. ... María Piñeiro.

ESCUELAS

Bailes

...VUELTA. Positivamente enseño tan... vals, foxtrot, Rumba, carioca, bolero. ... 68 E. 80 St. Hablo español.

Escuelas de Belleza

CLEOPATRA BEAUTY SCHOOL
$100 curso—ahora $50
... aprende. Proporcionamos ... Clases día y noche.
119 W. 42 St., LOngacre 5-8285
Sucursal de Brooklyn:
660 Nostrand Av., STerling 3-8729

Idiomas

INGLES Resultados sorprendentes en corto tiempo. Lecciones pri... Diariamente 9-9. Srta. Blanche ... West 40 St. PEnn. 6-6377.

EASTMAN SCHOOL, 38 W. 123 St. ...Ave.) Inglés, comercio, taquigra... ... española. Buscamos empleos.

...ÑORITAS americanas, enseñan buen ...to. 50c lec. privada, garantiza... ... 1265 Lexington Ave. (85)

SRTA. MARIA PERONNET ... de Francés, Inglés, Italiano y ... Traducciones. 175 West 85 St.

Instrucción se desea

...NCES que aprende español, desea ... conversación con persona es... ...Dubois. 143 W. 74 St.

Música

...STUDIO, RIverside 9-3510 ... Violín, piano, guitarra, saxofón. Afinación pianos.

¿QUIERE PONER
— un —
ANUNCIO CLASIFICADO
— en —
LA PRENSA?

...jase al agente que le quede más a mano en esta lista.

"DOWNTOWN"
... Cherry St., YVARS & CASASIN.
... St., W. M. PEARSALL.
... St., LOEWY AGENCY.
...way, MITCHELL AGENCY.
...way, BAYARD AGENCY.

LADO ESTE
... STREET HASTA 40th STREET
... St., UNION SQ. AGENCY.
... Ave. (19 St.) ZORN AGENCY.
... St., MURRAY HILL AGENCY.
... St., L. J. GILMAN.

...STREET HASTA 99th STREET
... Ave. (68 St.) LENOX HILL.
... Ave. (79 St.) RUTH AGENCY.
... Ave. (85 St.) KEIM AGENCY.
... St., KEREKES BROS.

...STREET HASTA EL BRONX
... Ave. (105 St.) VINCENT
... Av. (112 St.) Tip. VENEZUELA
... Av. (116 St.) Hagamayer A. A.
... Ave. (116 St.) JAFFA A. A.
... St., GREENFIELD A. A.
... St., CALLO & CLARKE.
... Av. (Tremont) Jerome A.A.
... Road GELLES A. A.

LADO OESTE
... STREET HASTA 42nd STREET
... Av. (22 St.) NEWMARK A. A.
... Av. (29 St.) YANOVITCH A.A.
... Ave. (29 St.) PASSIKOFF A.A.
... St. REALSERVICE A. A.
...way (42 St.), E. LINDER.
...way (Times Bldg.) BROWN.
... St., EQUITY ADV. AGENCY.
... St., FRIEND A. A.
... St., DIENER & DORSKIND.

...STREET HASTA 99th STREET
... Ave. (42 St.) J. P. MULLER.
...Broadway (59 y 60 Sts.) RAVETT.
...Columbus Av. (66 St.) ROSENTHAL
... ARTA ADV. AGENCY.
...Amsterdam Ave. (84 St.) POLIVY.
...Columbus Av. (90 St.) HELLER A.A.
... Av. (94 St.) STEINBERG.
...Broadway (99 St.) E. A. CLARK.

...STREET HASTA 181st STREET
...Columbus Av. (101 St.) WESTSIDE
...Nicholas Av. (112 St.) KAPLAN.
... St., D. CASTELLANOS.
... Ave. (117 St.), SORIN A. A.
...Amsterdam Ave. (108 St.) MININ.
...way (122 St.) JOS. SCHWARTZ.
...Hamilton Pl. (144 St.) REICH.
...Edgecombe Av. RAME Stationery.
... & Audubon Av. WASH. Heights.

...NUNCIESE EN "LA PRENSA"

Tarzan el Indómito

— Número 112 —

Por Edgar Rice Burroughs

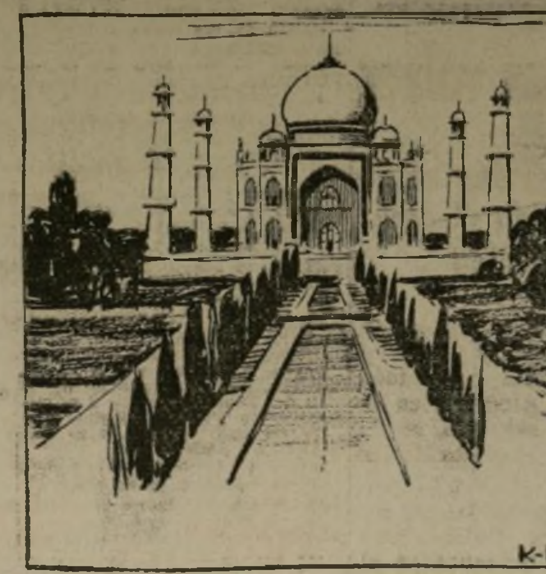

Varios días tardaron en llegar a la capital de la India, Pat y sus amigos. En el camino se detuvieron para realizar un ensueño dorado de la muchacha. Los autos se encaminaron hacia Agra y fueron a visitar el edificio más bello del mundo, el exquisito y famoso Taj Mahal.

A la distancia quedó ensimismada Patricia admirando el perfecto mausoleo, que refulgía suavemente como una nube de ópalo en la poética lejanía del horizonte. Luego, cuando la luna bañara con sus fulgores la alabastrina belleza, Pat se acercó a los jardines impecables.

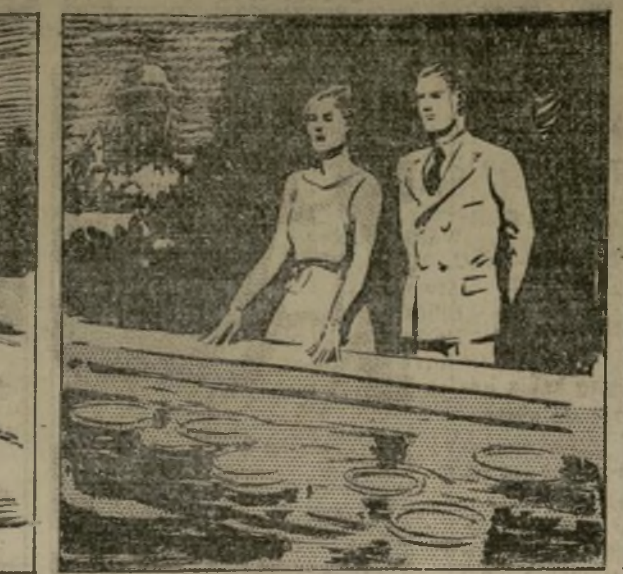

Junto a una cristalina fuente la encontró Rogelio. Sus pensamientos se ahondaban en la divina devoción inalterable que inspiró a Shar Jehan a eregir aquel recuerdo inmortal de su esposa predilecta. Durante un instante ambos jóvenes se impregnaron del reinante idilio.

Luego el joven inglés rompió su silencio. Y sin tomarla en sus brazos, de lo cual quedó sorprendida la muchacha, Rogelio le declaró en suaves susurros que se confundían con la música de los surtidores, el ardiente amor que por ella latía en su corazón de enamorado...

PROFESIONALES

Abogados

M. C. GUILHEMPE
ABOGADO CIVIL Y CRIMINAL ESPAÑOL, 277 Broadway. Tel. WOrth 2-1161. Notario Público. Cuartos 410 y 411.

DR. JOSE JUSTIN FRANCO
Ex Juez suplente de la Habana. ABOGADO de las Cortes cubanas y americanas. NOTARIO PUBLICO. 79 Wall St. Teléfono HAnover 2-7457.

EMILIO NUÑEZ
ABOGADO Y NOTARIO
70 Pine St. Tel. WHitehall 4-6130.

FELIPE N. TORRES ABOGADO NOTARIO
Civil y Criminal. 1770 Madison Ave. Esquina 116 St. Tel. UNiversity 4-0946.

JOSE R. QUIÑONES
Abogado-Notario. 7 West 116 St. Un piso arriba. UNiversity 4-5520.

Dentistas

Dr. S. S. FARRELL CIRUJANO DENTISTA
Establecido por más de 25 años. Pagos fáciles semanales. 371 WEST 23 ST., cerca 9a. Ave.

Dr. LEON LABIN DENTISTA ESPAÑOL
57 W. 75 St. Esq. Columbus Ave. SUs.7-1502. Horas 10 a 9

DR. WOLFE DENTISTA 101 W. 117 St. (Lenox Ave.)
Recomendado por Paulino Uzcudun.

Dr. RAUL MASVIDAL 113 W. 57 St.
Cirujano dentista. Ex profesor de la Universidad de la Habana. Circle 7-6246

Dr. ROQUE DENTISTA 553 W. 142 AU. 3-4810.

DR. LOCKER DENTISTA 201 E. 42 St. Esq. 3a. Ave. Mu. 4-0294

Dr. C. J. COLON 109 W. 111 St. MO. 2-0772.
DENTISTA. 130 West 57 St. CI. 7-2236.

Dr. Hernández Mora 101 W. 112 MO. 2-4486
Dentista. De 12 a 5 y 7 a 9 y por cita.

Dr. J. FRANCO Jr. 235 W. 110. UN. 4-2094.
Cirujano-Dentista. 10-12 a.m., 2-4 y 6-8.

DR. VON DER PORTEN, 94 W. 104 St. (Columbus Ave.) Dentista alemán. Yo hablo español. Precios muy bajos.

Médicos

Dr. Henriquez
Médico Español
121 WEST 79 ST.
de la escuela práctica de París.
30 AÑOS DE EXPERIENCIA
ESPECIALISTA EN ENFERMEDADES CRONICAS DE LOS
HOMBRES Y MUJERES
EN LAS VIAS URINARIAS.
ANTIGUAS ENFERMEDADES MAL TRATADAS.
ENFERMEDADES NERVIOSAS Y DEBILIDAD GENERAL.
Inyecciones Intravenosas
VEJIGA, RIÑONES y PIEL
Eczemas, úlceras, granos, análisis de la sangre.
ELECTROTERAPIA
Horas: 9 a. m. a 8 p. m.
Domingos: de 10 a. m. a 3 p. m.
Tel. ENdicott 2-4866
PRECIOS MODICOS

ESPECIALISTA ALEMAN
Enfermedades agudas y crónicas de hombres y mujeres. Sangre, piel y venas varicosas. Inyecciones por método moderno. Horario: 10 a 9. Domingos 10 a 2.

Dr. M. FILURIN
113 W. 42 St., (6a. Ave.-B'way)
Examen y tratamiento incluyendo Rayos X $2

DR. V. WEINBERG
ESPECIALISTA EUROPEO
Enfermedades agudas y crónicas de HOMBRES y MUJERES.
NUEVO METODO para tratar enfermedades GENITO URINARIAS, SANGRE y PIEL, con inyecciones y electricidad. Horas: 10 a 8 p. m. Domingos 10 a 2.
215 EAST 12 ST. Entre 2a.-3a. Aves., N.Y.C.
EXAMEN 1 DOLAR

OJOS, NARIZ, GARGANTA, OIDOS
Dr. N. Guillempe, especialista
319 W. 14 St. Tel. WAtkins 9-6496. Horas: de 11:30 a 1 y de 2 a 7.

Dr. SAMOSTIE ESPECIALISTA ALEMAN
Piel, sangre, vías urinarias. Rayos X. $2. 220 E. 12 St. (2a.-3a. Aves.) 9-8. Dom. 9-1.

Dra. L. DiMoja 1274-5a. Ave. Esq. 109 St. MO. 2-2521
ESPECIALISTA PARA LAS MUJERES

Dr. AGUSTIN PIETRI 249 W. 72 St.
2 a 4, 6 a 7 y por cita. ENdicott 2-6671.

Dr. BOLOGNINO
311 W. 28 St. 9-11, 2-5. LAckawanna 4-4643

Dr. M. J. Marxuach 221 W. 79 St. Horas 1-2, 7-8
Domingos por cita. TRafalgar 7-6041.

Dr. J. N. CESTEROS Horas 9-11, 2-4, 6-9.
70 West 120 St. Tel. HArlem 7-1624.

Dr. VERGES CASALS 549 W. 144 St.
AUdubon 3-5131—4 a 8 p. m. y por cita.

Dr. R. ALMELA 166 W. 87 St. SChuyler 4-1877
Medicina en general — Rayos X.

Dr. S. Chernoff 223 Second Ave. Esq. calle 14.
Especialista piel, sangre, vías urinarias.

DR. MARIN 15 W. 110 UN. 4-3486
9 a 1 y 4 a 7 p.m. Excepto sábados.

Dr. LUIS MENDEZ 215 y 219 W. 81 St.
Medicina. Cirugía. Partos. EN. 2-3390.

Dr. P. N. ORTIZ 87 Hamilton Pl. Esq. calle 141.
Teléfono EDgecombe 4-2412.

Dr. APELLANIZ 1 a 3 y 6 a 8. Sábados 1 a 3.
200 West 114 St. MOnument 2-2719.

PROFESIONALES

Médicos
(Continuación)

Dr. SPEED ESPECIALISTA HUNGARO
205 EAST 78 ST.
Horas: 10-2 4-8:30. Domingos 10-2.
Piel, Sangre, Vías Urinarias
Debilidad y erupciones cutáneas (barros). Examen completo UN Dólar.

Dr. ANDINO ESPEJO 59 West 114 St.
UNiv. 4-2995. Horas 9-12, 2-4 y 6-9.

Dr. J. E. CRESPO 109 W. 111 St. Tel. MOn. 2-7172
Horas de 11 a 1 y de 5 a 8.

BROOKLYN

Dr. SALVADOR ALTCHEK
103 Joralemon St., B'klyn. MAin 4-1267.

Notarios

RAMON MIRANDA
Notario Público. Comisionado de escrituras de Pto. Rico. Traducciones. 59 Pearl St., New York. Tel. WHitehall 4-2769.

RALPH GONZALEZ. Asuntos Notariales en general. Traducciones. Ciudadanía e Inmigración. 139 W. 116 St. UN. 4-7256.

Obstétricas

Mrs. MERINO Comadrona. 601 W. 135 St. Esq. B'way. EDgecombe 4-9079.

Opticos

Dr. DOMINGO MASTACHE
OPTOMETRA Y OPTICO ESPAÑOL
Examen de la vista. Receta de lentes y fabricación de espejuelos.
73 West 116 St., esquina Lenox Ave.
Horas: 9 a.m. a 9 p.m.
Teléfono: UNiversity 4-6944.

A. PACHECO MORALES
OPTOMETRA Y OPTICO ESPAÑOL
522 West 145 St. EDgecombe 4-4282.

VARIOS

Casas de huéspedes

José Rodríguez 140 West 82 St. SUsque. 7-7043
Con o sin comida. Todos adelantos.

Funerarias

P. ECHEVARRIA & SONS
476 West 145 Street
(Amsterdam Ave.)
Teléfono EDgecombe 4-2647

FUNERARIA HERNANDEZ
Entierros completos. $100 en adelante.
62 W. 114 St. MOnument 2-4618

FUNERARIA GONZALEZ
111 West 111 St. MOnument 2-3919.

FUNERARIA MONGE
Envío de cadáveres a todas partes del mundo. 1739 Madison Ave. Tel. UN. 4-7348

Imprentas

L. & S. PRINTING CO.
Trabajos en español e inglés.
238 William St. Tel. BEekman 3-4774.

Mudanzas

RIVERA EXPRESS 245 W. 116 St. MOn. 2-3021
Licencia pianos. Almacenaje.

Patentes

Obtenemos Patentes EE. UU. Envíe dibujos de sus invenciones. Informes gratis. POLACHEK, Procurador de Patentes Ingeniero Consultante. 1234 B'way.

VENTAS

Artículos para fotografías

WILLOUGHBYS, 110 W. 32 St., frente Gimbels. Kodaks y todos los accesorios necesarios para los visitantes de N. Y.

Baúles

MUESTRAS de fábrica, fina calidad, baúles y equipajes a menos del precio de fábrica. International Shops, 225 W. 34 St., entre 7a.-8a. Aves. Se habla español.

BAULES segunda mano $4 a $10; maletas de cuero; maletines $3 a $8. Savoy Luggage. 59 E. 59 St., cerca Madison Ave.

LIQUIDACION 500 baúles guardarropas, vapor, a $6.50, $9.50, $12.50, un poco manchados. Maletas $1. 1228-6a. Ave. (49th)

Máquinas de coser

"SINGERS" y otras. Desde $5.95. Máquinas eléctricas y de pedal para bordar, garantizadas. 1674—2nd Ave. (87 St.)

SINGERS y otras, $4.50. Máquinas eléctricas, $15. "Vacuum cleaners", $4.95. 1597—2nd Ave. (cerca 83 St.)

SINGERS y otras, $4.50. Máquinas eléctricas. $15. "Vacuum cleaners", $4.95. 1557—3rd Ave. (87-88 Sts.)

¡¡ATENCION!! ¡Gangas! Singers, otras, $5; portátiles, $11.50. De consola, $25. Garantizadas. Hoffman, 878-6a. Ave. (21)

Muebles

100 JUEGOS SALA $15
Dormitorios $15. Camas, tocadores, "studios", $5. Juegos cocina, $6. Peinadoras, alfombras, $4. Almacén lleno de gangas.
STAR, 179 East 124 St.

Negocios oportunos

BODEGA hispana véndese, motivo viaje a España. Vivienda atrás. Buena oportunidad. 431 W. 56 St.

"LA TROPICAL", restaurant y fuente soda, véndese por no poderlo atender. 76 Lenox Ave. Esquina 111 St. Sr. García.

LA PRENSA, con sólo una indicación de la voluntad de sus lectores, puede ser colocada para la venta en cualquier quiosco de Nueva York o en cualquier quiosco de los Estados Unidos.
NOTIFIQUEN AL DEPARTAMENTO DE CIRCULACION

Intimidades del Cine -:- Por el Capt. Roscoe Fawcet

Las alas que usaron los hombres halcones en la película "Flash Gordon" eran tan pesadas, que tenían que sacárselas cada 10 minutos para que descansaran. Simulaba que volaban alzando los hombres halcones con alambres de piano invisibles.

Una joven se suicidó en Puerto Rico lanzándose de automóvil en marcha

(Continuación de la segunda página)

sesión ejecutiva es para... ejecutar...

Valdés: Sí, para ejecutar... para hacer algo.

Después de este diálogo se constituyó el Senado en sesión ejecutiva, y por recomendación del Senador Alfonso Valdés, Presidente del Comité de Nombramientos, se confirmaron los siguientes nombramientos:

José Ramón Quiñones, para Comisionado de Servicio Público...

—Para Presidente de Servicio Público, apunta un Senador...

—No, para Comisionado, contesta el Senador Valdés...

—Bueno, ese es el nombre que se le da al Presidente de la Comisión de Servicio Público, replica otro senador...

Junta de Comisionados

Manuel San Juan, para Miembro de la Junta de Comisionados de San Juan; Francisco Navarro Ortiz, para Juez de la Corte de Distrito de Mayagüez; Miguel Bauzá, para Juez de la Corte Municipal de Patillas; señora Elsie C. de Domenech, para Miembro de la Junta de Síndicos de la Biblioteca Carnegie de Puerto Rico; Osvaldo Goyco, J. Garrido Collazo, Ricardo Agrait Aldea, Manuel Font, Arturo Dávila, Bolívar Pagán y Leopoldo Figueroa, para miembros de la Junta Territorial de Beneficencia; F. D. A. Carpenter, para Miembro de la Junta de Revisión e Igualamiento y Elena Aponte, para Miembro de la Junta Examinadora de Enfermeras.

Pendientes:

El Senado dejó pendientes los nombramientos del señor Carlos Gallardo, para Secretario Ejecutivo de Puerto Rico y el del licenciado José S. Aybar, para Juez de la Corte Municipal de San Juan, Sección Segunda, en sustitución del licenciado Victoriano M. Fernández. En torno a este último nombramiento, se hacen conjeturas, asegurando unos que la minoría no se siente inclinada a confirmarlo ni ahora ni nunca y por eso lo ha dejado pendiente, y asegurando otros que el propio Gobernador Winship, que lo envió al Senado, ha pedido al Presidente del Comité de Nombramientos, que lo descarte.

Ayer el Departamento de Justicia llamó al licenciado Victoriano M. Fernández, quien todavía preside la Sección Segunda de la Corte Municipal de San Juan, pero no hemos podido enterarnos con qué propósito.

Podrán ser Jurados

El Senado, aprobó en tercera lectura, y con fecha 15 de abril corriente, los siguientes proyectos y resoluciones entre otra legislación de privilegio:

El P. de la C. 27 de los señores Figueroa y Dones, "para conceder a la mujer el derecho de poder actuar como miembro del panel de jurado en juicios criminales enmendando así los artículos 184, 185 y 186 del Código de Enjuiciamiento Criminal de Puerto Rico, según fué enmendado éste último por la Ley de 1910, y para otros fines." Este proyecto fué aprobado con enmiendas.

Townsend citado a declarar en mayo sobre su plan de pensiones

(Continuación de la primera página)

sionaría un caos económico en todos los Estados Unidos.

El congresista Tolan, demócrata de California, interrogó a Doane sobre cierta reunión que se celebró en la residencia de Frank A. Vanderlip, financiero de la ciudad de Nueva York, y en la cual estuvieron presentes el doctor Townsend y Robert E. Clements, co-autor del plan.

Doane declaró que él había hecho un estudio preliminar sobre el plan Townsend, y añadió que "todos, especialmente Mr. Vanderlip, esperaban que se encontrara algún medio para que el plan Townsend fuera puesto en práctica".

Doane dijo que basándose en estadísticas, creía que era necesario que el plan fuera sometido a un estudio más amplio.

Mr. Vanderlip, según el referido testigo, había recibido visitas de amigos del doctor Townend y de Mr. Clements.

Mr. Doane declaró que si todos los ancianos con más de sesenta años invierten mensualmente doscientos dólares, ésto aumentará la producción en tal forma que los recursos naturales quedarían agotados.

¿Tiene usted mala vista? Consulte sin demora a uno de los ópticos que se anuncian en LA PRENSA.

VENTAS

Tienda de Pinturas

LA CAMPANA, 52 W. 116 ST.
UNiver. 4-1252. Pinturas de todas clases para trabajos corrientes y artísticos.

Tostadero de Café

BUSTELO COFFEE ROASTING Co., Inc.
Ventas al por mayor y detalle. 1364-5th Ave. Al lado Woolworth. UNiv. 4-5134.

Sociedades Hispanas

EL PERUVIAN SOCIAL & SPORTING CLUB DARÁ EL BAILE-CORONACIÓN DE SU REINA EL SÁBADO

Con un acompañamiento de Princesas, Príncipes, Duques, Duquesas y demás títulos nobiliarios que pueden brillar ya en contadas Cortes europeas, se efectuará el sábado próximo la coronación de "Sara I", reina electa del Peruvian, acto que promete congregar una numerosa concurrencia de asociados y simpatizadores.

La dama afortunada es la señorita Sara Pérez, y la velada se verificará en el McKinley Temple. La comisión de fiestas la presiden el señor Marcos Morey y Celina Viera, y cuenta para el baile con una orquesta apropiada, que deleitará a las parejas hasta entrada la madrugada.

La Reina dirigirá un Mensaje a sus "vasallos" en el momento de la coronación, recordándoles que es su dueña y soberana cuya voluntad es Ley y les desea toda suerte de felicidades.

El Séquito Real está formado por las señoritas Mercedes Campillo, Pepita Moncho, Andrea Verdugo, Angela Puig, Emma Darci, Josephine Bonoro y Frances Aruta y los señores A. Ramón Ruiz, Chambelán, Edward Aguira, Domingo Vila, Tito Block, Antonio R. Isla, Luis Marinas, Antonio F. Garay, doctor César de Goya, doctor Alberto Vergés, Jr., Francisco Pérez García, Nérida de Pérez, Celina Viera, Marcos Morey, Everardo Coronado, José M. Campos, Florencio Pino y Juan Rivera. Son pajes, los niños Nérida Pérez, Neris y Andrea Rivera.

LA SOCIEDAD ESPAÑOLA DE BENEFICENCIA DA EL BAILE DE LAS FLORES EL SABADO

Se aproxima la fecha de una de las veladas bailables hispanas más importantes y lucidas de la temporada, desde hace ya muchos años: la que anualmente celebra la Sociedad Española de Beneficencia conocida por Baile de las Flores y elección de "Reina de Simpatía", cuyo honor se disputan cuatro gentiles damitas populares en nuestros círculos sociales.

Esta se verificará el sábado próximo día 25 por la noche, en el Templo Masónico, y estará amenizada por dos conocidos conjuntos musicales.

También se efectuará en dicha velada la adjudicación de dos pasajes a puertos hispanos, los cuales atraen la atención de un crecido número de posibles afortunados, que tendrían gran placer en realizar un viaje a su patria gratis, o si lo prefieren, reciben su importe en metálico.

En la reunión que celebrará en breve la comisión de fiestas, quedará ultimado todo lo relacionado con esta atractiva velada que congrega un importante grupo de personas pertenecientes a las diversas nacionalidades de nuestra raza.

CENTRO GALICIA CELEBRARA UN BAILE DE LAS FLORES

El día dos de mayo, sábado, ha sido escogido por Centro Galicia para la celebración de su gran baile de las Flores, fiesta que ha venido obteniendo destacado éxito en esta sociedad.

Dos buenas orquestas amenizarán el baile y será presentada la Reina de las Flores del Centro, acto que promete atractivo especial.

El Comité de Festejos ha iniciado los preparativos necesarios y cuenta con un amplio sector hispano que patrocina la velada.

BAILE DE LAS FLORES POR UN GRUPO DE HISPANOS

Organizado por varias damas y caballeros y con el fin de ayudar a algunas familias de nuestra raza que se encuentran en necesidad, se efectuará un Baile de las Flores el día 2 de mayo, en el Royal Manor, desde las primeras horas de la noche hasta las tres de la madrugada.

Se ofrecerá una nota típica galaica, ya que una de las organizadoras es de aquella región, y se obsequiará un regalo a la pareja que mejor baile la jota aragonesa.

Una buena orquesta ha sido contratada para la velada, que cuenta un amplio círculo de patrocinadores.

UN FESTIVAL DE LA LOGIA FARO DE LAS ANTILLAS

Para conmemorar su octavo aniversario, esta Logia prepara un baile en el Park Palace para el sábado próximo en la noche y cuenta con una típica orquesta antillana para amenizarlo.

Las invitaciones han sido circuladas a los socios y sus amistades, y se obsequiará con diversos objetos y premios en metálico.

Al aproximarse la media noche se efectuará el desfile de la oficialidad, y se entregará una copa de plata al miembro más activo de la Logia, por el señor A. R. Hernández.

CONFERENCIA CULTURAL EN EL CLUB POMARROSAS

A las ocho de la noche de mañana y en el Club Pomarrosas, dictará una conferencia el doctor Sabás Alomás, sobre el tema: "La Evolución del Movimiento Nacionalista en Cuba". Esta será la primera del ciclo que se propone emprender esta institución.

El doctor Sabás Alomás es de nacionalidad cubana y está bien versado en los problemas de índole político-social y culturales de los países hispanoamericanos y especialmente en los de Cuba, Santo Domingo y Puerto Rico.

Después de la conferencia se obsequiará a los concurrentes.

ASAMBLEA DEL CLUB MELLA

Para hoy está citada la Asamblea General del Club, que resolverá problemas de importancia para la organización, y ha invitado a los socios y amigos.

MUTUALISTA HISPANO AMER.

Esta sociedad hispana de Brooklyn, tendrá un mitin el sábado a las dos de la tarde en su local, y tratará del picnic que proyecta para el siete de junio. Le patrocinan la Alianza Obrera Hispano Americana, la Alianza Obrera Española y esta Mutualista, y esperan obtener la cooperación de otras organizaciones, de idéntica ideología.

Y el domingo próximo tendrá una velada de dos a nueve de la noche, durante la cual se ofrecerán exhibiciones cinematográficas y habrá otras atracciones.

BAILE DE LAS ESPAÑOLAS UNIDAS, GARY, INDIANA

Su primer baile de los globos anual lo celebrará esta Sociedad el sábado día 25, por la noche, en el salón de la Sociedad Española de aquella ciudad, y le amenizará una orquesta hispana.

Las serpentinas y el confeti prometen abundar esa noche, y forman la directiva: María T. de Carmona, presidenta; Eloísa G. de Geras, secretaria, y Esther Goigiochea, tesorera.

Dado la animación que hay y la importancia de nuestra colonia en aquella sección el baile debe resultar muy lucido.

Arrestan en Alemania a un ex funcionario francés y lo acusan de espionaje

METZ, Francia, abril 22 (AP)—Charles Galliath, ex funcionario de la administración francesa en las minas del Saar, fué arrestado por la policía nazista hoy cuando cruzó la frontera en un tren, cuando iba a hacer una vista a su madre, la cual se encuentra enferma en Saarbrucken. Galliath tiene parientes en Brooklyn, N. Y.

Se dice que su hermano John Galliath tiene su familia en Brooklyn. El cónsul francés en Saarbrucken protestó ante las funcionarios nazistas, mientras la policía de Saar dijo que estaba investigando acusaciones de espionaje contra Galliath, el cual ha estado visitando a su familia en el Saar con frecuencia.

SECCION DE RADIO

Resumen General Radiofónico

(Continuación de la quinta página)

760 K.—WJZ—394 M.
7.30 A. M.—Matutinas.
10.50 A. M.—Amenidades.
11.30 A. M.—"Romeo y Julieta".
12.00 M.—Variedades.
1.30 P. M.—Recitales.
4.00 P. M.—Dramáticas.
5.30 P. M.—Infantiles.
6.00 P. M.—Variedades.
7.00 P. M.—Comedia y música.
8.00 P. M.—Sinfónica de Pittsburgh.
8.30 P. M.—Ejército de Salvación.
9.00 P. M.—Drama y música.
9.30 P. M.—Foro público.
10.30 P. M.—Musicales.

860 K.—WABC—349 M.
7.30 A. M.—Musicales.
9.30 A. M.—Modales y etiqueta.
9.45 A. M.—Amenidades.
2.30 P. M.—Música hispana.
3.00 P. M.—Variedades.
6.45 P. M.—Recitales.
8.00 P. M.—Conciertos.
9.30 P. M.—"Gulliver el viajero".
10.00 P. M.—Revista musical.
10.30 P. M.—Dramáticas.
10.45 P. M.—Conferencia.
11.00 P. M.—Bailables.

810 K.—WNYC—370 M.
8.31 A. M.—HORA CLASICA.
10.00 A. M.—Amenidades.
2.30 P. M.—BANDA SINFONICA.
4.00 P. M.—Temas de salud.
4.15 P. M.—ORQ. SINFONICA.
5.15 P. M.—Recital e informes.

1350 K.—WBNX—222 M.
4.00 P. M.—Joyas musicales.
6.30 P. M.—Variedades.
7.15 P. M.—Amenidades.

1010 K.—WHN—297.8 M.
9.30 A. M.—Serenata.
10.00 A. M.—Variedades.
1.45 P. M.—Recitales.
6.00 P. M.—Amenidades.
9.45 P. M.—Pugilísticas.

570 K.—WMCA—526 M.
12.00 M.—Variedades.
4.00 P. M.—Amenidades.
9.00 P. M.—Musicales.
9.45 P. M.—Vito Marcantonio.

1180 K.—WINS—254 M.
11.30 A. M.—Variedades.
2.30 P. M.—Musicales.
7.00 P. M.—Orquesta de salón.

1300 K.—WEVD—231 M.
3.30 P. M.—Conjunto de cuerdas.
4.00 P. M.—Variedades.
8.00 P. M.—Problemas sociales.
8.30 P. M.—James J. Bambrick.

1450 K.—WHOM—206 M.
9.00 A. M.—Hora alemana.
10.00 A. M.—Amenidades.
4.00 P. M.—Variedades.
11.00 A. M.—HORA DE OPERA.

1130 K.—WOV—265 M.
11.30 A. M.—Musicales.

1250 K.—WNEW—240 M.
12.15 P. M.—Amenidades.
11.30 P. M.—EL TOREADOR.

1400 K.—WARD—215 M.
2.15 P. M.—SEXTETO AGUADILLANO

920 K.—CMX—326 M. (Habana)
5.00 a 12.00 p. m. diariamente.

Emisoras de onda corta

(Continuación de la quinta página)

HABANA, Cuba
6.12 Meg.—CMCD—49 M.
630 a 11.30 p. m.

9.67 Meg.—COH—31 M. (Del Vedado)
4.00 a 5.00 y 8.00 a 9.00 p. m.

MADRID, España
9.86 Meg.—EAQ—30 M.
5.30 a 9.30 p. m.

MEDELLIN, Colombia
5.86 Meg.—HJ4ABC—51.20 M.
5.00 a 7.00 p. m.

MOSCU, Rusia
6.00 Meg.—Radio Central Moscú—50 M.
3.00 a 4.00 y 10.00 a 11.00 p.m.

QUITO, Ecuador
4.10 Meg.—HCJB—73 M.
8.15 a 10.15 p. m.

RADIO COLONIAL, París
11.04 Meg.—FYA—25.25 M.
10.15 a. m. a 1.15 p. m.

RIOBAMBA, Ecuador
6.22 Meg.—PRADO—45.3 M.
8.00 a 10.00 p. m.

RIO JANEIRO, Brasil
9.50 Meg.—PRF5—31.55 M.
4.00 a 6.00 p. m.

ROMA, Italia
9.78 Meg.—12RO—30.67 M.
1.30 a 4.00 ó 5.00 p. m.

SAN JOSE, Costa Rica
5.77 Meg.—TIGPH—51.90 M.
7.30 a 10.00 p. m.
6.31 Meg.—HIZ—47.5 M.
4.00 a 5.00 p. m.

SCHENECTADY, N. Y.
9.53 Meg.—W2XAF—31.48 M.
7.50 p. m.—Noticias mundiales del servicio informativo de este diario.

TOKIO, Japón
10.7 Meg.—JVM—27.9 M.
4.00 p. m.

VALENCIA, Venezuela
6.52 Meg.—YV6RV—46 M.
5.00 a 8.00 p. m.

OBITUARIOS

SEPELIO DE HOMERO HIDALGO

Hoy a las dos de la tarde se verificará el entierro de Homero Hidalgo, de 28 años de edad, natural de Guayaquil, Ecuador, fallecido el martes a consecuencia de pulmonía en el Hospital San Vicente.

La inhumación se hará en el cementerio Mt. Olivet y le sobreviven dos hermanos. Los servicios están a cargo de la funeraria Hernández.

ENTIERRO DE UN NIÑO

Falleció el martes en Brooklyn de meningitis el niño Rafael, de seis meses de edad, hijo de los esposos Rafael y Adela Olivares, de nacionalidad puertorriqueña.

El entierro se verificará hoy a la una de la tarde, partiendo del domicilio paterno para el cementerio de aquella sección. Los afligidos padres han recibido el pésame de sus amistades.

Ayuntamiento de Madrid

Industria, Banca y Comercio

EL PROBLEMA AGRICOLA EN LOS EE. UU. ES HALLAR NUEVAS APLICACIONES A SUS FRUTOS

Sobre el gran problema de la agricultura consistente en hallar nuevas maneras de aprovechar sus frutos, creando nueva demanda para los productos rurales, dice el último boletín del National City Bank, de Nueva York, lo siguiente:

"La Corn Industries Research Foundation, ubicada en Chicago es una organización cooperativa de once compañías que fabrican productos del maíz. Este grano ha ido perdiendo terreno en la panificación; pero se emplea para muchos nuevos productos alimenticios como azúcares, jarabes, dextrina, almidón, etcétera, compitiendo con muchos otros productos vegetales, como la miel de purga, un subproducto del azúcar de caña.

"El algodón se ha ramificado de su empleo principal en la industria textil en muchos de los nuevos productos de la celulosa, como las películas cinematográficas, celophane (papel transparente impermeable) y las numerosas substancias plásticas que se moldean en una grandísima variedad de cosas, de artículos de tocador a enseres domésticos, material telefónico y accesorios para los automóviles. Se han descubierto nuevos procedimientos para usar muchos otros de los productos rurales en la industria, entre ellos mencionaremos la leche, el tabaco, el lino, los limones, las aceitunas, el azúcar, las patatas, la soja, etcétera; también para la destilación de madera y el desperdicio de los aserraderos, para producir nuevas substancias químicas, aceites, alcoholes para usos especiales, resinas, papeles y productos de celulosa. A continuación enumeramos algunos de los productos químicos de fabricación comparativamente reciente:

"Compuestos anticongelantes, nuevos refrigerantes del tipo del 'hielo seco', alcanfor de aguarrás, cellophane (papel transparente impermeable); telas y cueros sintéticos de "caucho" (Fabra) tinturas, substancias resinosas para pulir y pinturas (como los Duco y Dulux), seda artificial, lubricantes modificados para trabajo pesado, vidrio de seguridad, compuestos plásticos (Bakelite, celuloide, etcétera), acero inoxidable, aleaciones de acero y otras fusiones metálicas, materiales para paredes y acondicionamiento del aire, disolventes para limpiar la ropa, abonos ,insecticidas, productos de caseína, infinidad de drogas y farmacéuticos (como perfumes, extractos y esencias) cosméticos, desinfectantes, vitaminas, insulina, contravenenos, sueros y específicos que han vencido la difteria, la fiebre tifoidea, la viruela, la infección de las heridas y controlado hasta la tuberculosis, y muchos más.

"El "caucho" arriba mencionado no es realmente caucho sino un substituto que sirve para los mismos usos y en algunos casos es mejor, lo mismo reza con los "cueros" y otros nombres de materias que se han reproducido químicamente.

"En su mayor parte, los nuevos productos sintéticos se emplean como ingredientes de los productos ordinarios, para mejorarlos o hacerlos más baratos para sus aplicaciones presentes.

Una era de creciente abundancia

"Lo que se destaca en todo este desarrollo es la abundancia de recursos naturales para satisfacer los requisitos de la humanidad y la rapidez con que se están utilizando. La comparación de la vida presente con la de hace cien años, por ejemplo, es sorprendente y debiera servir de tónico más bien que ser deprimente. La rivalidad de los materiales es un rasgo permanente de la concurrencia en las diferentes industrias. De ella se desprende la recurrente lección de la necesidad de adaptarse a condiciones constantemente cambiantes. Se usan los mejores o los más baratos para avenirse al poder adquisitivo de los consumidores y todos nosotros estamos en esa clase.

"Sin retroceder más allá de 1898, Sir William Crooks, un distinguido hombre de ciencia inglés, vaticinaba que el temprano agotamiento del salitre chileno provocaría una peligrosa escasez de comestibles, pero, desde entonces, los nuevos procedimientos descubiertos para extraer nitrato de la atmósfera y otras fuentes han dispuesto para siempre de los temores sobre el particular y aunque esto puede fomentar el rendimiento del suelo en vez de acrecer la demanda, no deja de ser un magnífico triunfo para la química, que asegura la preservación de los recursos del suelo, lo cual es asunto de fundamental importancia.

"Si bien una súbita escasez de petróleo o gasolina es inverosímil, el abastecimiento natural está siendo disipado y el alcohol vegetal promete como substituto. En este caso, lo mismo que en el del índigo, el carbón es el material competidor. En Alemania y en Inglaterra, se está usando como base de combustible para motores de explosión, por el procedimiento de la carbonización a baja temperatura, pero las explotaciones hulleras se cuentan entre las industrias desfallecientes, que necesitan ayuda. Alcohol o carburante extraído del carbón, el progreso dependerá de la química y el punto se presta para ilustrar las inmensas posibilidades del ramo.

"La Ford Motor Company ha estado experimentando con la soya, de la cual se extrae un aceite semejante en calidad al de la linaza y una fécula que sirve admirablemente para moldear accesorios para automóvil, tan satisfactoriamente que dicha firma está construyendo una planta a un costo aproximado de $4,000,000 para su manufactura. En 1936, la casa Ford consumirá la cosecha de 50,000 acres de soya. Se dice que al substituirse el nuevo material, por el acero, se logrará reducir en 20 libras el peso de los automóviles de esa marca. Esta es una victoria del grupo vegetal sobre el de los metales. El grupo de los materiales plásticos ha adelantado considerablemente en importancia y merecería un capítulo especial.

Los productos de la celulosa

"Sin duda alguno, el desarrollo capital en lo que respecta a materias primas en los últimos años es el del grupo abarcado por esta clasificación. La fibra leñosa de todas las plantas es más que nada celulosa. La mota del algodón ha suministrado por tiempo inmemorial la materia por excelencia para la producción de telas, pero los adelantos de la química, más recientemente, han inaugurado nuevos veneros. Se ha creado una nueva industria basada en las fibras de las maderas suaves, que ocupa un lugar entre la industria del papel y la de los textiles ordinarios. A sus atributos sedoso; le debe el nombre de "seda artificial" aunque en muchos mercados se ha establecido con el nombre comercial de "Rayon". El desarrollo de este ramo antes de la guerra fué de carácter enteramente experimental, pero después del conflicto su desenvolvimiento fué asombroso. En 1920, la producción americana era de 9,000,000 de libras y en 1935 se calculó en 250,000,000 que equivale alrededor de 2 libras per cápita de la población, o sea cuatro veces nuestra presente demanda de seda. La producción mundial de este textil sintético en 1920 fué de 50,000,000 de libras; cerca de 800,000,000 en 1934 y, en el ejercicio pasado, según la revista "Textile World" se calculó en 960,000,000. Es esta pues, otra grande industria que depende de la tierra y que en la actualidad da empleo a varios millares de trabajadores, la mayor parte oriundos de los distritos rurales, aliviando su aglomeración en ellos.

"Hasta por 1860, no se usaban más que los trapos de algodón o lino para la fabricación del papel, y paja para las calidades más corrientes. Vinieron después toda una serie de procedimientos para producir la pulpa de maderas suaves. El problema era la eliminación de las substancias glutinosas, cuya función es de asegurar la cohesión de las fibras. En los procedimientos primitivos se usaba la cal viva y la sosa cáustica. Ahora se usan el sulfito y los sulfatos. Esto ha traído a la industria papelera al dominio de la química industrial y gracias a ello, con las nuevas máquinas para moldear los tipos y las prensas modernas, todo el mundo puede comprar periódicos y libros, a precios cómodos."

CAMBIOS

EUROPA

Par:		Mér.	Mar.	Hace 1 semana
4.84	Libras: Por cable:	4.99⅝	4.97⅝	—
6.63	Francia, centavos por franco: Por cable:	6.67⅝	6.53⅝	—
40.33	Alemania, por marco: Por cable:	40.33	40.43	—
3.91	Italia, centavos por lira: Por cable:	7.85⅝	7.89	—
22.67	España, centavos por peseta: Por cable:	13.66	13.66	—
	Demanda:	13.67	13.67	—
7.48	Portugal, centavos por escudo: Por cable:	4.53⅝	4.54	—

AMERICA

71.87c	Buenos Aires, centavos por peso: Mercado libre:	27.60	27.65	—
36.25c	Río Janeiro, cts. por mil reis: Mercado libre:	5.75	5.75	—
1.75	Uruguay, por peso oro: Por cable:	50.95	50.95	—
20.00	Chile, cts. por peso oro: Por cable:	5.45	5.45	—
34.40	Méjico, cts. por peso oro: Peso plata:	27.85	27.85	—
38.00	Perú, centavos por sol: Por cable:	26.00	26.32	—
	Ecuador, 5 sucres por 1 dólar: Cheques:	23.10	23.00	23.10
30.00	Bolivia, centavos por peso: Cheques:	50.00	50.00	50.50
1.04	Colombia, cts. por peso oro: Por cable:	50.50	50.00	50.25
83.63	Venezuela, cts. por bolívar: Por cable:	26.25	26.00	26.00

TESORO DE LOS EE. UU.

Abril 20.

Ingresos	$12.560.779.36
Gastos	$38.895,095.51
Balance	$2,563.308,752.38

ARLINGTON MUTUELS

Total de 3 carreras	$293.00
Total de 5 carreras	645.00

Las compras del Soviet aquí han aumentado 200%

Rusia compró $42,000,000 en E. U. en 1935, contra $14,500,000 en 1934

Reeve Schley, presidente de la Cámara de Comercio Ruso Americana, informó ayer que había habido un 200 por ciento de aumento en 1935, sobre 1934, en las compras del gobierno soviético en los Estados Unidos.

En un discurso durante el mitin y almuerzo anual de la Cámara, Schley, vicepresidente del Chase National Bank, dijo que las compras soviéticas en los Estados Unidos en 1935 habían pasado de $42.000,000, contra $14.500,000 en 1934.

Los funcionarios de la Cámara han expresado la opinión de que este aumento se debe en gran parte al acuerdo comercial firmado el 13 de julio en Moscú entre el Comisario de Relaciones Exteriores, Maxim Litvinoff, y William C. Bullitt, embajador americano.

"La Cámara—dijo Schley—cree que este acuerdo satisfizo una necesidad mutua y como nosotros estamos en favor de todo lo que sea fomento del comercio entre los Estados Unidos y la República Soviética, esperamos en nuestra capacidad oficial que el acuerdo continúe en efecto por otro año, aun cuando su alcance no se haga mayor."

Confirmando en cierto grado los informes de que el gobierno ruso tiene la intención de extender sus compras a otras ramas, Schley dijo que la Cámara de Comercio Ruso-Americana estaba ayudando a arreglar exposiciones de productos americanos en Moscú.

Ivan V. Boyeff, presidente de la junta directiva de la Amtorg, agencia comercial soviética en los Estados Unidos, fué invitado de honor en el almuerzo.

Boyeff dijo que, aunque su país había logrado obtener la "independencia económica", la política de la Unión Soviética era opuesta al aislamiento con respecto a los mercados mundiales.

"Nosotros estamos listos—dijo él—a ensanchar nuestras relaciones económicas con todo país que tenga el sincero deseo de desarrollar tales relaciones."

El frente de las izquierdas españolas puede romperse el domingo

(Continuación de la tercera página)

la libertad de solicitar el reembolso que se efectuará a la par. Precisamente para compensar estos reembolsos, que se supone serán escasos, se abre suscripción pública a metálico.

La facilidad con que el ahorro público acude a estas operaciones de Tesorería, como lo demuestra la rápida cobertura de la última emisión por valor de 350 millones de pesetas al interés más bajo conocido desde hace muchos años, el tres y medio por ciento, hace pensar que en su mayoría los poseedores de los viejos títulos solicitarán el canje, creyéndose que pasará escasamente del diez por ciento la cantidad que sea pedida a reembolso. Las excedencias de la última emisión tendrán aplicación fácil en la suscripción a metálico de la cantidad que se solicite a reembolso en la operación que hoy se verifica.

Como la costumbre era emitir estas obligaciones a dos años fecha, la presente emisión es al plazo más largo conocido en esta clase de operaciones.

Le extraen una tachuela que se tragó en 1934

KANSAS CITY, Kansas, abril 22 (AP)—Una tachuela que se había tragado en noviembre de 1934 fué removida ayer del tubo bronquial derecho de Ester Cline, de 13 años de edad, natural de Cordell, Kansas.

POR LOS TEATROS

(Continuación de la quinta página)

continuos énfasis de los episodios más sugerentes de la película, y en el giro ideológico de los principales personajes.

Tratar de de tacar a alguno de éstos fuera injusto—y desconcertante—. Todos se presentan seguros de sí mismos, bien identificados con su papel y plenamente capaces de dar a la irrealidad de sus personalidades escénicas toda la verosimilitud posible.

CINTAS SOBRE LA NATURALEZA.

Chester Franklin, quien filmará otra película sobre la naturaleza, pero en esta ocasión para la casa peliculera Paramount, está buscando por todas partes un perro y un caballo, los cuales actuarán como estrellas de su nueva producción, la cual se titulará bien "Wilderness" o "Sundown". Además de este caballo principal, tomarán parte otros, pero en papeles secundarios.

A Través de Mis Gafas

(Continuación de la cuarta página)

va Era," "Socialización del Capital" o "Rooseveltianismo."

Lo que nos interesa es la cosa.

Me gustan los garbanzos aunque los franceses los llamen "pois chiches" y los norteamericanos los conozcan bajo el nombre de "mexixan peas."

Pa mí, ¡Prim!

Esas bolillas son garbanzos, como esa solución es Tecnocracia.

Las dos cosas son excelentes, aunque las bauticen con cien nombres diferentes...

LEA Y ANUNCIESE EN "LA PRENSA"

TOMAN PARTE EN EL CIRCO

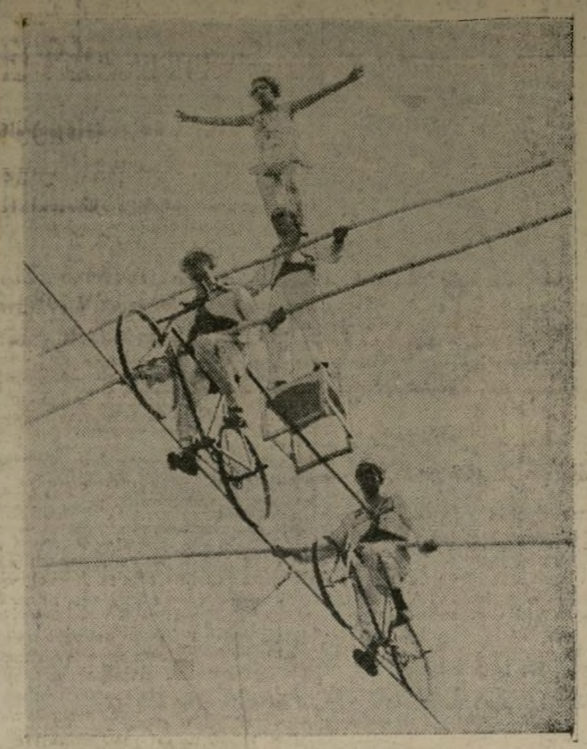

Los Wallendas, miembros del cuerpo de maromeros que presenta el circo combinado "Ringling Bros. & Barnum & Bailey" el cual viene presentando funciones en el Madison Square Garden con gran éxito, desde hace algunas semanas.

El Pdte. argentino recibió al nuevo Min. del Paraguay

Los cautivos del Chaco irán a Villamontes en partidas de no más de 1,500

BUENOS AIRES, abril 22 (AP)—El nuevo ministro del Paraguay en la Argentina, Miguel Angel Soler, presentó sus credenciales al presidente Agustín P. Justo hoy.

En una ceremonia que por lo demás fué de rutina protocolar, el ministro Soler aprovechó la ocasión para explicar el régimen revolucionario del coronel Franco.

"No se trata —dijo— de trastornar el régimen institucional, sino de perfeccionar y purificar los métodos de su política tanto en el orden interno como en el internacional."

Los observadores toman ésto como una respuesta a las preguntas que se han hecho en el extranjero acerca de la forma que tomará la dictadura provisional del coronel Franco en vista de su declaración del estado totalitario, cuyo objetivo dijo más tarde Franco que era el de implantar una verdadera democracia de trabajadores y campesinos.

Soler dijo también al presidente Justo que el régimen revolucionario "nació del pueblo" y que proyecta "profundas reformas y nuevos procesos para interpretar mejor las aspiraciones colectivas."

En su respuesta, que trató principalmente acerca de la amistad argentino-paraguaya, el presidente Justo aprovechó la ocasión para expresar que el Paraguay "puede sin duda alguna, bajo la acción de gobiernos bien inspirados, alcanzar un lugar prominente en el concierto de las naciones americanas."

Los prisioneros se concentrarán en Villa Montes

BUENOS AIRES, abril 22. (AP)—La conferencia de paz del Chaco ha decidido que la evacuación de los prisioneros se haga por la vía de Formosa y de allí a Embarcación. Los prisioneros serán concentrados en Villa Montes en partidas de no más de 1,500 cada vez. La repatriación empezará a fines de esta semana o principios de la próxima.

Stefanich contesta a Cruchaga

ASUNCION, Paraguay, abril 22. (AP)—El canciller Juan Stefanich, dando respuesta al telegrama del canciller chileno Miguel Cruchaga Tocornal, en el que este expresaba el deseo de que el ex presidente Eusebio Ayala fuera puesto en libertad, dijo anoche que había considerado la petición dentro del mejor espíritu de cordialidad, pero que "es imposible olvidar que a veces la magnanimidad es mal retribuída por los beneficiarios. El supremo deber del gobierno que asumió el mando por medio de una revolución popular es asegurar la estabilidad del nuevo orden creado."

El canciller agregó que "el gobierno provisional no se guiaba por razones arbitrarias o por un deseo de prolongar innecesariamente una medida cuyo mantenimiento era lamentado por todos", refiriéndose a los arrestos de Ayala y Estigarribia.

LA PRENSA con sólo una indicación de la voluntad de sus lectores, puede ser colocada para la venta en cualquier quiosco de Nueva York o en cualquier quiosco de los Estados Unidos. Notifiquen al Departamento de Circulación.

Una madre logra aplazamiento en favor de su hijo

Compareció ante el gobernador de Alabama para que éste salvara a su hijo

MONTGOMERY, Ala., abril 22. (AP)—Una madre, Mrs. May Vincent, la cual vino a esta ciudad de una distancia de tres mil millas con el propósito de salvar a su hijo de la muerte, recibió hoy la seguridad del gobernador Bibbs Graves de este estado de que le concederá un aplazamiento de ejecución hasta que la Corte Suprema de Estados Unidos considere el caso.

Su hijo, Wesley, fué condenado a muerte por el asesinato de un agente de la seguridad de Birmingham, Alabama, durante la comisión de un robo a mano armada durante la celebración de un baile el día del cumpleaños del presidente Roosevelt el pasado año. Fué fijado el día 12 de junio para la ejecución.

Mrs. Vincent fué de las oficinas del gobernador Bibbs a la prisión a llevar la noticia de los últimos sucesos a su hijo.

Es ella una mujer de mediana estatura. Vino a esta ciudad desde Shelton, Washington, para solicitar de las autoridades competentes que salvaran la vida de su hijo. El viaje fué pagado por un grupo de mujeres de Birmingham.

Vincent y un compañero, Richard Darrafou, participaron en el atraco y en el asesinato, pero Darrafou se suicidó más tarde, cuando, tratando de huir de la cárcel en la cual se encontraba, se vió acorralado por los guardas.

—Wesley siempre ha sido un buen muchacho — dijo Mrs. Vincent en los momentos en que salía de las oficinas del ejecutivo del estado en el día de hoy — y no creo que intencionalmente hubiera hecho nada malo si no hubiera sido a ello seducido por alguna mala compañía.

Arrestado por vago a la edad de 87 años dice que iba para su trabajo

ALBANY, N. Y., abril 22 (AP)—Un marino de 87 años de edad se encaminó hacia Buffalo hoy a trabajar en un barco de los lagos después de una entrevista en la corte de policía de Albany.

Cuando fué arrestado como vago ayer el anciano, el cual dijo llamarse Ernest Gray, dijo al juez de policía Edward S. Kampf, que estaba en camino a empezar de nuevo su trabajo regular en el verano en los lagos.

"¿Usted realmente trabaja a su edad?" preguntó el juez Kampf. El hombre respondió que sí.

El juez suspendió la sentencia y le deseó buena suerte. Gray saludó y salió de la corte.

Se ahogó un contramaestre americano en Colón

COLON, Panamá, abril 22 (AP)—El contramaestre Ivan E. Pitman, de 47 años, del barco explorador americano "Hannibal", se ahogó ayer cuando un bote con seis hombres se volcó a causa de las fuertes olas cuando intentaba desembarcar en el Punto Zapatero en la costa frente a Veraguas, Panamá.

El "Hannibal" llegó con el cuerpo del contramaestre a Coco Solo hoy. Su viuda acompañará el cuerpo a Norfolk, Va., para darle sepultura.

Mrs. Hauptmann irá a Alemania, pero espera volver

Dijo que al regresar seguirá investigando el caso de Lindbergh

Mrs. Anna Hauptmann, esposa del ajusticiado Bruno Richard Hauptmann, se está preparando para regresar a Alemania en el mes de junio de este año, según declaraciones que al efecto hiciera en el día de ayer.

—Pero —ella añadió— yo regresaré a Estados Unidos para buscar a algunas personas en el estado de New Jersey hasta que el caso del secuestro y de la muerte del hijo de Lindbergh quede completamente dilucidado.

Manifestó además que ha sido ciudadana americana por espacio de algunos años.

Mrs. Hauptmann dió como una de las razones para aplazar su viaje a Alemania hasta junio que desea contestar todas aquellas cartas que ha recibido durante la campaña que se hizo a última hora para salvar la vida a su esposo.

—¿Cómo voy a dar las gracias a todas estas personas? —preguntó señalando un paquete de correspondencia—. En dos días yo he recibido cuatrocientas cartas. Espero que todos entiendan la imposibilidad de contestarlas todas.

—He recibido varios telegramas en los cuales se me pide que aparezca en los escenarios, pero en cuanto a mí, el circo ha terminado.

Mrs. Hauptmann vive sola con su hijito de treinta meses.

En la sala de la casa hay un retrato grande de Bruno rodeado de crespones negros.

—Espero tener dinero suficiente para ir a Alemania con un pasaje de tercera y regresar a Estados Unidos en la misma forma —dijo—. Cuando vuelva espero obtener algún trabajo para que Manfred esté mejor. Es posible que busque trabajo de costura.

Ella añadió que todas las contribuciones recibidas, las cuales ascienden a unos cuarenta mil dólares, han ido a parar a manos de los abogados o están envueltas en casos de impuestos.

NOTAS DEL PUERTO

VAPORES QUE LLEGAN

Jueves, 23 de abril.

CONTE DI SAVOIA, de Gibraltar, al muelle 59, río Norte, a las 9 a. m.
PAN AMERICA, de Buenos Aires, al muelle 15, Brooklyn, por la mañana.
PLATANO, de Puerto Barrios, al muelle 7, río Norte, hacia las 4.30 p. m.

Viernes, 24 de abril.

ORIENTE, de la Habana, al muelle 14, río Este, a las 9 a. m.

Sábado, 25 de abril.

PRESIDENT HARDING, de Southampton y el Havre, al muelle 60, río Norte, por la mañana.

Domingo, 26 de abril.

PETEN, de Puerto Limón, al muelle 3, río Norte, a las 5 p. m.

Lunes, 27 de abril.

ANCON, de Puerto Príncipe, al muelle [illegible], río Norte, a las 9 a. m.
BORINQUEN, de San Juan, al muelle [illegible], río Norte, a las 8.30 a. m.
COTTICA, de Puerto Príncipe, al muelle 12, Brooklyn, a las 8 a. m.
HAITI, de Puerto Príncipe, al muelle 20, río Este, a las 8.30 a. m.
MANUEL ARNUS, de Barcelona, al muelle 42, río Norte, por la mañana.

Martes, 28 de abril.

SAN JUAN, de Puerto Rico, al muelle 16, río Este, a las 8.30 a. m.
YUCATAN, de la Habana, al muelle 14, río Este, a las 9 a. m.

VAPORES QUE SALEN

Jueves, 23 de abril.

BREMEN, para Cherbourg y Southampton, del muelle 86, río Norte, a medianoche.
COAMO, para San Juan, del muelle 15, río Este, alas 3 p. m.
HABANA, para Vigo y La Coruña, del muelle 42, río Norte, a las 11 a. m.
ILE DE FRANCE, para Plymouth y Havre, del muelle 88, río Norte, al mediodía.
PASTORES, para Puerto Príncipe, Puerto Colombia, Cartagena y Cristóbal, del muelle 8, Brooklyn, al mediodía.
SIBONEY, para la Habana, Progreso y Veracruz, del muelle 18 río Este, a las 4 p. m.

Viernes, 24 de abril.

AMAZONE, para Puerto Príncipe, La Guaira, Puerto Cabello y Maracaibo, del muelle 12, Brooklyn, a las 4 p.m.
QUIRIGUA, para la Habana, Cristóbal, Puerto Limón, del muelle 9, río Norte, al mediodía.
SANTA LUCIA, para Cristóbal, Guayaquil, Callao, Mollendo y Valparaíso, del muelle 33, Atlantic Terminal, Brooklyn, a medianoche.

Sábado, 25 de abril.

CALAMARES, para Cristóbal, Cartagena, Puerto Colombia y Santa Marta, del muelle 9, río Norte, a las 5 p. m.
CAPE CORSO, para Pará y Maranhao, del muelle 20 (Pouch Terminal), S. I.
CONTE DI SAVOIA, para Gibraltar, del muelle 59, río Norte, al mediodía.
ORIENTE, para la Habana, del muelle 13, río Este, al mediodía.
PLATANO, para Puerto Barrios y Puerto Cortés, del muelle 3, río Norte, a las 11 a. m.
PONCE, para San Juan, del muelle 15, río Este, al mediodía.
SANTA PAULA, para Puerto Colombia, Cartagena y Cristóbal, del muelle 61, río Norte, al mediodía.
SOUTHERN CROSS, para Río de Janeiro, Santos, Montevideo y Buenos Aires, del muelle 48, río Norte, a las 12 m.

LLEGADA DE PASAJEROS

VAPOR "CARACAS"
(Red "D" Line)

Lista de pasajeros llegados ayer en este vapor, procedentes de La Guaira y San Juan:

William C. Garvin, Cecilia S. Garvin, Irene B. Guadajajara, Agustina Acevedo, Edgar J. Anzola, Juan C. Bernárdez, Josefina Bernárdez, Manuel Bernárdez, Alejandro Fuenmayor, Alejandro Fuenmayor Jr., Antonio García, Constanza García, Rosario García, Cristina López Rojas, Francisco F. de Mello, Margarita Oliveros, Berta Sara Capó, Coral Capó, José María Santiago, Paquita Arce, Felicita Berdecia, Buencourt, Augusto Jiménez, Manuel Lizardo, Joe Marco, Martínez, Josefina Medrano, dina, Lino Pereles, Cecilia Genia Rodríguez, Hilda Rosefina Rivera, Enrique dro Robert, Fred G. Robertme Soler, Luz María Torres, Vázquez, Marta Viera.

VAPOR "SANTA LUCIA"
(Grace Line)

Lista de pasajeros llegados en este vapor, procedentes rafías y puertos del Pacífico: Enrique Laval, Marcial Martífloar Eugenio Prieto, María R y señora, M. Sierad y Vial Palma, Natalia Vial P Sánchez Vial y señora, Manuel Montilla y señora, A. Pérez y Azulay, Ricardo Barrera, A señora y niña, Luis E. Aguilmaye, Josefina Martínez, E. do, F. Rongelen, H. P. A niños, Juan Cerda, Alejandro, Fidel Azulay, Pedro Otero, lez, Sara Saavedra, Juana guillos, L. Urtarte, César Rocha, Hernán Pinto.

VAPOR "SANTA PAULA"
(Grace Line)

Lista de pasajeros llegados este vapor, procedentes de P F. C. Gutiérrez, J. A. Vil Correa, J. A. Castro.

PUERTO DE NEWAR

LLEGADOS

PACIFIC, en el Weerhauser Dock, con cargamento de m
MOUNT PERA, en el Newark Terminal Dock con carga madera.

PROXIMOS A LLEGAR

IOWAN, esperado el 25 de Newark Seaboard Terminal ra cargar.
FERNLANE, esperado el 27 de el Municipal Dock No. 8, con mento de "barytes".
DOROTHY CAHILL, esperado abril en el Franklin Lumber con cargamento de madera.
OAKMAR, esperado el 26 de Newark Seaboard Terminal D cargamento de madera.
SAN ANSELMO, esperado el 2 en el Municipal Dock No. 8, gamento de madera.
MINNESOTAN, esperado el 2 en el Franklin Lumber Co. P cargamento de madera.
EVELYN, esperado el 27 de abr Newark Seaboard Terminal D cargamento general.
FACTO, esperado el 27 de abr Newark Seaboard Terminal D cargamento de patatas.

VAPORES

ESPAÑA

VIA HAVRE

ILE DE FRANCE..Abril 23, Jun
CHAMPLAIN .....Mayo 2
PARIS .....Mayo 9, Ju
NORMANDIE .....Mayo 15
LAFAYETTE .....

Precios NORMANDIE .....
" ILE DE FRANCE...
" PARIS .....
" CHAMPLAIN y LAFAYETTE .....

Se pueden facturar los bultos hasta la frontera de España sin necesidad de abrirlos en Francia.

Diríjanse al agente autorizado

Valentin Aguirre

82 BANK ST. NEW YORK
Tel. CHelsea 3-2703—2706

Sucursal de "Uptown":
201 WEST 116th STREET
Tel. MOnument 2-3703 y 7388

Se venden billetes para todas las Compañías Marítimas, Aéreas, Ferroviarias y Auto-Buses, a los precios oficiales de las Compañías.

GRACE LINE

La Flota Santa

Salidas semanales para SUD AMERICA

Salidas quincenales para COLOMBIA - CENTRO AMERICA - MEXICO Y CALIFORNIA

Los precios más bajos en lujosos vapores Santa Rosa, Santa Paula y Santa Elena. Todos los camarotes con baño privado, inodoro y teléfono.

	1a. clase
Colombia	$120.
Panamá	125.
Puntarenas	150.
Salvador y Guatemala	175.

Excelente y económico servicio en los vapores de clase "Turista" para Panamá. Centro y Sud América, a precios muy reducidos.

10 HANOVER SQUARE, N. Y.
BEekman 3-9200.
ARTURO GUTIERREZ

ESPAÑA

SOLO 5 DIAS
Vía Gibraltar
REX y C. di SAVOIA

Para obtener el máximo de comodidad y economía viaje por la RUTA del Sol en su próximo viaje a la madre patria. Su elegante y confortable y su encantador cielo, además de ser los más rápidos y sustancialmente más económicos de la Línea Italiana, harán que la travesía del océano sea una cosa inolvidable.

Abril 25....C. Di Savoia
Mayo 2....Rex
Mayo 9....C. Di Savoia
Mayo 23....C. Di Savoia
*Vía Lisboa.

Solicite folletos y más detalles a nuestros agentes autorizados, 624—5th Ave. (Rockefeller Center), N. Y.

ITALIA LINE

GRAN FLOTA BLANCA

SALIDAS SEMANALES de New York para Cuba—Jamaica Zona del Canal de Panamá Centro América Colombia

UNITED FRUIT COMPANY
Muelle 3, Río Norte, foot 632 - 5th Ave.

DICCIONARIO ENCICLOPEDICO
ABREVIADO

3 tomos encuadernados en tela tamaño 26 x 17 centímetros

130,000 artículos
10,000 ilustraciones
4,500,000 palabras
150 láminas a todo color

$28.50
en nuestras oficinas

En caso de tener que enviarlo por correo asegurado y bien embalado el precio es $30.

De venta en
LA PRENSA, 245 Canal Street, N. Y. C.
No envíe dinero suelto por correo. — Use cheque o giro postal.

Ayuntamiento de Madrid