TIEMPO PROBABLE
Despejado.
Frío continuado.

LA PRENSA

EL UNICO DIARIO ESPAÑOL E HISPANO AMERICANO DE NUEVA YORK CON CIRCULACION CERTIFICADA POR EL A.B.C.

OFICINAS:
245 CANAL ST.—NEW YORK
TELEFONO: CANAL 6-1200

AÑO XXIV—NUMERO 5718 — NUEVA YORK, JUEVES 23 DE MAYO DE 1935 — TRES CENTAVOS

$13,500,000,000 COSTARIA AL PAIS EL PROYECTO PATMAN SI FUERA APROBADO

No debe beneficiarse a un grupo de ciudadanos a costa de los demás.—El pago del bono con papel moneda acarrearía un desastre nacional. — El proyecto viola todos los principios del beneficio a los veteranos. — Las familias de éstos quedarían sin protección.

WASHINGTON, mayo 22. (AP) —El congreso recibió hoy del Presidente Roosevelt el proyecto de ley Patman para el pago de la bonificación a los veteranos, con la calificación de medida insensata e injusta que sólo constituye la invitación a un "desastre."

En la concurrida cámara de representantes advirtió a las hostiles mayorías en favor de la ley en ambas cámaras "un alza incontrolable de precios y la destrucción de los ahorros y las reservas, barridas por el papel moneda si se salta por sobre su veto.

El Presidente tomó uno por uno los puntos del proyecto Patman estipulando el pago de $2,200,000,000 en papel moneda y los refutó.

"El satisfacer los deseos de un pequeño grupo con este método engañoso de pago, dijo, sería provocar demandas similares para hacer pagos idénticos a otros."

Su advertencia sobre la inflación vino en seguida diciendo:

"El primer perjudicado por el alza inaudita de precios sería el que tiene ingresos fijos y todos los veteranos lisiados que perciben pensiones pertenecen a esta categoría. El proyecto favorece solamente al veterano sano a costas del lisiado... y todo el país que ha intentado usar este método para cumplir sus obligaciones, como se propone ahora aquí, ha experimentado consecuencias desastrosas."

Dándose cuenta de la importancia histórica de la ocasión, una reunión numerosa y notable se hallaba presente para escuchar al Ejecutivo. Todos los asientos de la cámara y de las galerías se hallaban tomados mucho antes de leerse el mensaje, las 12.30. La atmósfera era una mezcla de solemnidad, suspenso y buen humor. Al iniciarse el procedimiento fué necesario que el presidente Byrns llamara al público al orden para acallar el murmullo.

Sin mencionar la disputa de ayer en el senado sobre la propiedad de comparecer personalmente, el Presidente observó:

"Con vuestro permiso me gustaría ser de vez en cuando mi propio mensajero."

El Ejecutivo vino al Capitolio acompañado de Mrs. Roosevelt,

(Sigue en la segunda página)

Mitin obrero hoy para respaldar el plan de 30 horas

Los trabajadores organizados favorecen extensión de la NRA por dos años más

Para respaldar la solicitud del presidente Roosevelt, a fin de prolongar por dos años la vida de la NRA, favorecer el proyecto del senador Wagner relativo a las disputas industriales y en favor del proyecto de ley Black-Conney que fija la jornada de trabajo semanal en 30 horas, las organizaciones obreras de New York y otras ciudades de los Estados Unidos, celebrarán hoy jueves grandes demostraciones y mítines en todas partes del país.

Es esta la primera vez en la historia del movimiento obrero americano que las uniones obreras se manifiestan políticamente en favor de leyes sociales obreras y por el mantenimiento de aquellas existentes que benefician a los trabajadores.

La "International Ladies Garment Workers Union", iniciadora de la campaña obrera, es la organizadora del mitin que se celebrará hoy a las 3 de la tarde, en el Madison Square Garden, en cuyo acto tomarán parte líderes destacados del movimiento obrero organizado de América y figuras salientes en la política como el senador Wagner y el alcalde La Guardia.

En la lista de oradores del movimiento obrero figuran: Green, presidente de la Federación Americana del Trabajo; John L. Lewis, presidente de la United Mine Workers of America; Sidney Hillman, presidente de la Amalgamated Clothing Workers of America; Max Zaritsky, presidente del Departamento Millinery Hatters of America; David Dubinsky, presidente de la International Ladies Garment Workers Union; y Joseph P. Ryan, presidente Central Trades and Labor Council, que presidirá el acto.

Los representantes de las uniones obreras al organizar la protesta de hoy se proponen denunciar las continuas maniobras de

(Sigue en la tercera página)

PRESIDENTE FRANKLIN D. ROOSEVELT

LOS REPRESENTANTES SALTAN POR SOBRE EL VETO DEL PRESIDENTE ROOSEVELT AL BONO

El senado estudiará hoy más a fondo el mensaje presidencial. — Cuatro representantes más votaron contra el proyecto.—Los líderes de la administración, seguros

WASHINGTON, D. C., mayo 22 (AP)—Una mayoría incontenible de la cámara de representantes con pasmosa rapidez procedió hoy a saltar por sobre el veto del presidente Roosevelt al proyecto de ley Patman aprobándolo de nuevo para enviarlo al senado donde se tiene casi por seguro el rechazo.

Apenas la voz de Mr. Roosevelt había cesado de pronunciar las advertencias con los resultados desastrosos de anular su veto y presentar objeción tras objeción contra el proyecto de $2,200,000,000, los representantes votaron 322 a 98 por anularlo, o sea más de los dos tercios de mayoría necesarios. Este es el primer veto que un presidente entrega en persona al congreso de los Estados Unidos.

Con más calma, el senado decidió esperar hasta mañana para estudiar el mensaje presidencial que, en unión de la cámara, oyó calificar la emisión de papel moneda como "invitación a un alza incontrolable de precios y la destrucción de todas las reservas."

Thomas, demócrata de Oklahoma, líder de las fuerzas inflacionistas de Patman, obtuvo el retardo alegando que el mensaje requiere estudio. Las fuerzas de la administración, manifestando confianza en detener el proyecto con los 35 votos que se mantuvieron firmes bajo la tremenda presión ejercida sobre ellos la semana pasada convinieron en posponer la votación estipulando que los senadores no podrán hablar más de treinta minutos. Esto, sin embargo, no quiere decir que necesariamente habrá un voto sobre el proyecto mañana.

Luchando desesperadamente, pero al parecer sin esperanza para ganar unos pocos votos después que Mr. Roosevelt categóricamente trató el pago del bono en efectivo como "una nueva gratificación de $1,600,000,000," las fuerzas de Patman preparan ya un nuevo movimiento para otra ley después del voto final. Las fuerzas de Roosevelt creen ver la esperanza de una transacción entre el congreso y la Casa Blanca en la idea de Mr. Roosevelt de que $750 es el máximo que en el momento se debe a los veteranos.

Este es aproximadamente el monto de la transacción Harrison que el senado rechazó en favor del pago total, pero los partidarios del pago en efectivo no hacen caso de esta sugerencia del mensaje, la que provocó muy pocos aplausos cuando fué leída a la asamblea.

La mayoría de los comentarios, tanto de republicanos como de los demócratas, fueron favorables,

(Sigue en la octava página)

...aña repatriará ...América a todos ...s nacionales ya

...oyecto de defensas ...res se hará en cinco o seis años

...APOLÍTICO DEL ...MA DE DEFENSAS

...les ha decidido la ...ción de una junta ...litar en Guerra

...RID, mayo 22. (AP) — El ... ha informado hoy que ...ción adoptada en reunión ...jo de ministros habíase ... dar los pasos procedente... que inmediatamente se ... la repatriación del mayor ... posible de españoles que ... reducidos al estado de ...ia por la crisis económica ...rial en diferentes repú... de América.

La defensa nacional

...RID, mayo 22. (AP) — El ... de Marina, señor Royo ...va, ha declarado que en el ... de Gabinete del jueves ...tieron los diferentes as... del gran proyecto de for...iento y ampliaciones de ...ensas nacionales. Agregó ... proyecto requerirá de cin... años para llevarse a to... ...minación y en él se com... detalles de mejoras de ...mentos de defensa naval, ... artillera de las Islas Ba... así como la mejora del ... y la armada en el terri... la Península.

...inistro de Marina resumió ...presiones, diciendo que el ...no "había puesto en manos ...sidente de la República un ... poderoso para hacer fren... necesidad de defender la ...d del país en caso de ...

...cando algunas caracterís... del proyecto, dijo el señor ...Villanova que estaba redac... una forma tal que cual... futuro gobierno podrá con... ...ciendo el desarrollo de ... ...ra todavía no realizadas, ... alguna a los princi... ...política de partidos.

...s ascensos y retiros

...RID, mayo 22. (AP) — El ... de Guerra, señor Gil Ro... ha anunciado que se ha de... la formación de un con... ...litar formado por él mis... ...mo presidente, y los jefes ... divisiones del ejército, los ...res generales y otros al... ...cionarios, para examinar ...tas de ascensos y retiros ... dado origen a constantes ...ntradas protestas.

Defendiendo a Italia

...RID, mayo 22. (AP)—Una ... de diputados de la mi... ...monárquica, han presenta... ... petición al jefe del go... ... señor Lerroux, requiriéndo... ... que se ordene la organi... ... de vigilancia especial en

(Sigue en la octava página)

50,000 OVACIONARON AL PDTE. GETULIO VARGAS DEL BRASIL AL ARRIBAR AYER A BUENOS AIRES

Los dos presidentes bajan del "Sao Paulo" cogidos del brazo.—La ciudad vestida de gala.—Imponente escolta de barcos de guerra, yates, aviones. — Sueltan 10,000 palomas con los colores argentinos y brasileños

BUENOS AIRES, Argentina, mayo 22 (AP)—El presidente Getulio Dornelles Vargas, del Brasil, arribó en visita oficial a la capital argentina hoy en el barco de guerra "São Paulo" en medio del bullicio ensordecedor de potentes aviones que evolucionaban a poca altura y miles de sirenas que en todos tonos gritaban entusiasta bienvenida.

Dos cruceros brasileños y dos dreadnaughts, dos cruceros y cinco destroyers argentinos acompañaban al "São Paulo."

Todo el gabinete argentino y miles de ciudadanos formaban el grupo de recepción en los muelles. El presidente Vargas y el canciller brasileño Carlos Macedo Soares, ambos acompañados de sus esposas, recibieron una bienvenida militar de granaderos y cadetes argentinos.

La ciudad se encontraba alegremente decorada con banderas brasileñas y argentinas. La Sociedad Columbófila soltó 10,000 palomas, con sus alas pintadas con el azul de Argentina y el amarillo y verde del Brasil, en el momento de atracar el "São Paulo."

Después de las ceremonias de recepción en los muelles el presidente Vargas y el presidente Agustín P. Justo de la Argentina, en una carroza de estado, fueron escoltados por un escuadrón de granaderos a la residencia en donde Vargas será huésped durante su visita.

Quince aviones navales brasileños no alcanzaron a lle... tiempo debido a que tuvi... e bajar a aprovisionarse ... bustible en el camino.

El objeto del viaje ... rechar las relaciones de inte... ...bio comercial entre los dos ... ses y fomentar el turismo, co... ...nuando el trabajo empezado en ...933 cuando el presidente Justo visitó Río de Janeiro en una visita parecida. Los dos presidentes se espera que tomarán parte en la firma de un tratado comercial y otros pactos.

El domingo ambos presidentes pasarán revista a 25,000 soldados en una gran parada en conmemoración del día de la independencia argentina.

Después de salir de Buenos Aires el presidente Vargas irá a Montevideo a retribuir la visita que el presidente Gabriel Terra hizo también a Río de Janeiro el año pasado.

Los dos presidentes bajan del brazo

BUENOS AIRES, Argentina, mayo 22 (UP)—El "São Paulo"

(Sigue en la segunda página)

TODA ESPAÑA JUBILOSA POR EL VUELO DE POMBO

MADRID, España, mayo 22 (UP)—Juan Ignacio Pombo, el intrépido aviador santanderino de 21 años de edad, era hoy el ídolo de toda España. Todos los diarios del país, al dar cuenta del éxito de su vuelo sobre el Atlántico desde la costa africana hasta Natal, Brasil, dedicaban calurosos elogios y hacían relación de su notable carrera como aviador. Todos los clubs deportivos y muchos edificios públicos de Santander izaron banderas españolas como homenaje al distinguido hijo de la región.

El jefe del consejo de ministros, como Alejandro Lerroux, comentando el vuelo, declaró: "Como español me hallo muy satisfecho con el éxito de Pombo. Fué en realidad un magnífico vuelo. Este joven piloto vino a verme sobre el proyecto de lanzar una subscripción nacional para obtener fondos con los cuales financias el vuelo. Pero nadie tomó la iniciativa."

Millares fueron al "Garden" a oir a Coughlin anoche

El Rev. Wilfred Parson ataca ciertos aspectos de las teorías del padre Coughlin

Desde tempranas horas de la noche millares de personas empezaron a aglomerarse en los alrededores del Madison Square Garden con el propósito de ganar acceso al coliseo en donde podrían oir el discurso del padre Charles E. Coughlin, de Royal Oak, Michigan, quien iba a explicar los principios de su organización nacional para promover la justicia social en Estados Unidos. Muchos se disponían asistir al acto en la creencia de que el padre Caughlin organizaría un ramal de su organización en la ciudad de Nueva York.

En la taquilla del Garden se dijo ayer temprano que se habían vendido alrededor de diez y ocho mil localidades a un precio de 50¢ a $2.00.

Mr. Coughlin, tan pronto llegó a Nueva York fué a sus habitaciones y no se dejó ver del público. Este dedicó todo el día en la preparación de su discurso.

Dijo que mencionaría el asunto del bono de veteranos, que diría algo a los trabajadores—posiblemente sobre los salarios que devengarán aquellos que obtengan

(Sigue en la segunda página)

EL DISCURSO DE HITLER PRESENTA LA BASE PARA NUEVA ACCIÓN EN LA PAZ DE EUROPA

Los franceses dicen que Hitler debe probar su buena voluntad volviendo a Ginebra.—En Berlín se considera el discurso como conciliador.—Temor a la escuadra

BERLIN, mayo 22. (AP) — Uno de los objetos principales del discurso pronunciado ayer por Adolfo Hitler ante el Reichstag, según dicen hoy los consejeros que cooperaron en dar forma a sus argumentos, es iniciar de nuevo las discusiones en Europa.

La parte quinta del tratado de Versalles, la que limita los armamentos de Alemania, según se dice que opina Hitler, ha quedado completamente eliminada, y la Liga de Naciones, que censuró al Reich por armarse, recibió una respuesta adecuada.

Habiendo manifestado con toda claridad que Alemania continuará armándose cualquiera que sea la opinión de la Liga o de otros, Hitler, dice, cree que los 13 puntos enunciados en medio de los aplausos de los legisladores germanos, presentan las bases para acción nueva.

En estos figura el rechazo de la resolución de Ginebra; la aserción de que Alemania respetará el resto del tratado de Versalles "inclusive las cláusulas territoriales; la negativa a firmar tratados que se consideren "imposibles de cumplir"; la participación en medidas colectivas de seguridad; la conclusión de pactos de no agresión con los estados vecinos; la conclusión de un acuerdo sobre aviación; la participación en cualquier tentativa "para la reducción drástica de los armamentos ilimitados; convenir en toda limitación que conduzca a eliminar las armas más poderosas de ataque y la aceptación de cualquier convenio internacional prohibiendo inmiscuirse en los asuntos de otras naciones.

Las repetidas referencias que el Fuhrer hizo sobre sus intenciones pacíficas no parecieron incongrues a los comentadores alemanes, por más que los diplomáticos indican que fueron hechas poco después de promulgarse la ley del servicio obligatorio creando el mayor ejército que en tiempos de paz ha tenido Alemania en toda su historia.

Aunque la ley especial explicando cómo será impuesta la conscripción no indica el número probable de los efectivos, de fuentes fidedignas se dice que llegarán a 900,000 hombres.

Un representante del Ministerio de Guerra, declarando que "todavía no puede decir nada" manifestó que "probablemente será de 500 a 600,000 hombres."

El general Walter von Reichenau, líder departamental de la reichswehr, ejército regular, dijo a la prensa alemana al anunciar el decreto de entrenamiento por un año:

"A pesar del tratado de Versalles y de obstáculos internos, el Fuhrer logró preservar el legado militar de nuestro gran pasado.

"El período puede extenderse a cuatro años para los voluntarios y las vacantes en las fuerzas aéreas y en la marina serán llenadas exclusivamente con éstos."

Cuando Hitler anunció en marzo último la reanudación del servicio militar obligatorio dijo que el ejército constaría de 36 divisiones, pero el número de hombres que constituirá cada una de éstas no fué revelado.

El ejército consta actualmente de unos 300,000 soldados y cerca de 500,000 de la clase de 1914 serán llamados a banderas el 1 de noviembre. Calcúlase que esta clase consta de 800,000 de los cuales el 60 por ciento pasará con éxito el examen físico.

Los franceses escépticos a las palabras de Hitler

PARIS, mayo 22. (AP)—El discurso del Führer Hitler en el Reichstag se considera en los círculos franceses como "más palabras" tendientes a debilitar la cooperación franco-inglesa, te-

(Sigue en la sexta página)

DISCURSO DE MR. HULL HACE CREER QUE CELEBRARÁ OTRA CONFERENCIA ECONÓMICA

...ASHINGTON, D. C., mayo 22 ... secretario de Estado de ...dos Unidos, Mr. Hull, hi... una llamada de más ínti... ...operación internacional pa... ...tablecer el comercio exte... ...acto que algunas personas ...tan como apertura velada ...dosa para preparar el te... ... otra conferencia econó... ...ternacional.

...un discurso difundido por ... preconizando el valor de ...mana del Comercio Exte... ... secretario de Estado lla... ... atención sobre varios in... ...entes que dijo era preciso ... desaparecer para fomentar ...rgimiento económico y co... ... del mundo. "Para lograr ...fin—dijo—es necesario ata... ... varios frentes simultánea...

...la actualidad se encuentra ...ndo entero en los umbrales ... gran resurgimiento indus... y comercial, siempre que las ...ses cooperen entre sí en un ...rama que elimine los obstá... ...que se presentan y en re... ...uir las fundaciones y estruc... económicas que ha echado ...tierra la crisis."

...Hull no mencionó categóri... ...te la posibilidad de que se ... otra conferencia econó... ... internacional, a pesar de lo ... varios observadores acos... ...dados a leer entre líneas ex... ...aron la opinión de que la be... ...ciosa acción conjunta que pro... ... el secretario para contra... ...r la larga lista de las vicisi... ... porque atraviesa el mundo ... podría conseguirse sin que vol... ...n a reunirse las naciones.

Recuérdase asimismo que Mr. Hull se mostró la semana pasada decidido partidario de invitación indirecta hecha por su colega, Mr. Morgenthau para establecer las diferentes divisas del mundo. Por otra parte, el presidente Roosevelt se ha mostrado partidario decidido del programa económico ideado por el secretario de Estado y que se basa principalmente en la firma de tratados comerciales recíprocos.

El ejecutivo, en un mensaje leído por Mr. Hull, hablaba de la celebración nacional del "Día Marítimo" y de la necesidad de mantener una marina mercante en este país, adecuada a las necesidades de su creciente comercio exterior.

En su discurso, afirmó el secretario de Estado que el mundo se halla cubierto hoy día con una red de preferencias comerciales arbitrarias y artificiales y de cortapisas que han destruído $22,000,000,000 de negocio internacional y causado el desempleo de muchos millones de hombres.

"Mientras una gran parte de los habitantes de la tierra—dijo—sufren por la falta del necesario sustento, vestido o albergue, o por carecer de las comodidades necesarias para sentirse razonablemente satisfechos, el progreso por el camino de la paz, o de la estabilidad política, o del desarme, será dificilísimo y se pondrán en peligro la santidad de los convenios, como tan claramente ha demostrado la experiencia de pocos años a este parte."

Hull declaró que "la peor maldición de la época presente es el

(Sigue en la segunda página)

EL PILOTO POMBO, TRAS UN DÍA DE DESCANSO, ESPERA CONTINUAR HOY DE NATAL A MÉJICO

NATAL, Brasil, mayo 22. (AP) —Juan Ignacio Pombo, joven e intrépido aviador español que dice que anda elevado por los aires de América porque una bella chica de 19 años, compatriota suya y novia de su niñez lo espera en Méjico, permitióse hoy un día de descanso después de su feliz travesía del Sud Atlántico desde Bathurst, Gambia, Africa occidental, a la costa del Brasil.

El atrevido y romántico piloto, que cuenta apenas 21 años de edad, llegó a Natal ayer a las 3.10 p. m. (1.10 p. m. hora standard de N. Y.), 16 horas y 55 minutos después de elevarse al otro lado del océano.

"Considero que hice buen tiempo en vista de lo pequeño de mi avión y que sólo tiene un motor", fué el comentario que hizo Pombo.

Dijo él que emprendería mañana la próxima etapa de su vuelo a la capital mejicana, en donde piensa pedir la mano de la señorita Elena Rivero Corral, novia de su niñez, criada como él también en la montañosa provincia santanderina.

Seguirá la ruta aérea comercial

Pombo seguirá hacia el norte la ruta comercial de la Pan American Airways, con escalas en Belem, Cayena, Georgetown, Maturin, Caracas, Barranquilla, Colón, Guatemala, Veracruz, para llegar por fin a la meta en el extenso aeropuerto central de la capital mejicana en los campos de Balbuena.

El avión de Pombo, bautizado con el nombre de "Santander" en honor de su ciudad y provincia natales, a las cuales él quiere dar más relieve ante los ojos del mundo, es un pequeño monoplano Klemm Eagle, de manufactura inglesa, con motor Gipsy de 139 caballos. Tanques adicionales fueron instalados en el lugar de los dos asientos de pasajeros para contener más de 500 litros de gasolina para la travesia oceánica de 1,800 millas. El peso total del aparato, incluyendo 40 litros de aceite, era de 1,700 kiols. La velocidad media del "Santander" es 200 kilómetros, con un motor que consume 35 litros de gasolina por hora.

Lo esperan en Belem

BELEM, Brasil, mayo 22. (UP) —Bajo la dirección del cónsul español en Belem, los miembros de la colonia española apresuraron hoy los preparativos para una recepción a Pombo a su llegada mañana aquí.

María Elena dice que no es su novia

MEJICO, D. F., mayo 22. (UP) —Negando ser la novia de Juan Ignacio Pombo, Romeo aéreo de España, María Elena dió al traste hoy con los rumores de que ella

(Sigue en la sexta página)

ITALIA ASEGURA QUE INGLATERRA ACUMULA TROPAS EN EL SUDÁN

Esta concentración de materiales de guerra data de más de un año

ROMA, mayo 22. (AP) — El autorizado periódico "Giornale d'Italia," en un artículo inspirado, al parecer, por el gobierno, dice hoy que una poderosa concentración de fuerzas, aviones y elementos de guerra ingleses tiene lugar en la frontera del Sudán con Abisinia.

El periódico, que por lo general recibe de fuentes oficiales la información para estos artículos, dice:

"Inglaterra ha venido tomando a lo largo de las fronteras de sus posesiones en Africa con Abisinia las mismas medidas extremas que ahora adopta Italia, aunque lo ha hecho con mayor secreto."

El "Giornale" pregunta qué significan estos preparativos y añade que el gobierno de Addis

(Sigue en la tercera página)

UNA MUJER DE UNION CITY GANÓSE $12,000 EN CARRERA HÍPICA

Su marido, vendedor de aparatos eléctricos, llevaba cuatro años sin trabajo

En una carrera de caballos celebrada en Yorkshire, Inglaterra, el caballo "Jesmond Dene" llegó en segundo lugar y con ese motivo Mrs. Marguerite Heinrichs, que vive en la casa No. 266 de la avenida Palisades, en Union City, N. J., se encuentra con $12,000 más de los que tenía antes.

Mrs. Heinrichs tenía un billete del afortunado animal en las carreras de obstáculos del Sherbrooke Hotel Dieu, de Sharbrooke, Quebec y es la única persona agraciada en la zona metropolitana con un premio grande. El primer premio correspondió al caballo de Aga Khan, "Felicitation."

Otras tres personas residentes en Nueva York o sus cercanías tenían billetes de caballos que tomaron parte en la carrera y a ca-

(Sigue en la cuarta página)

HÁBLASE DE LA POSIBILIDAD DE UN LÍDER PUERTORRIQUEÑO PARA EL DISTRITO No. 17

Circulan rumores en el sentido de que algunos de los líderes de distrito de Tammany Hall abandonarán sus puestos en el otoño próximo, cuando se lleven a cabo las elecciones primarias para la selección de los jefes de distritos y de los candidatos que habrán de ser postulados por los diferentes partidos políticos. Créese que serán muchos los líderes que caerán en estas primarias y entre ellos hay algunos que hace mucho tiempo han venido actuando como tales.

Las más grandes probabilidades son de que Warren Hubbard, líder del distrito 18, Nathan Burkan y William J. Solomon ambos del 17, en donde vive un crecido número de hispanos, abandonarán el liderato sin ir a primarias, siguiendo el ejemplo de John J. Dietz del distrito 18 al sur.

Estos líderes fueron puestos a dieta por el gobierno federal y no han tenido patronato que repartir entre su gente. Está pues, en el ambiente el hecho de que el Administrador de Correos James A. Farley puede ser que tome las riendas de Tammany, si es que logra poner en dichos distritos a líderes que sean fieles a la administración.

No es secreto alguno el hecho de que Mr. Farley está respaldando en el distrito 15 de Manhattan al ex juez del Supremo Jeremiah A. Mahoney en contra del actual líder John E Sheehy. Otros líderes se han apresurado, según se alega a ayudar a Mr. Sheehy porque consideran que si el ex-juez logra obtener el liderato del mencionado distrito, él será un candidato fuerte contra el actual jefe de Tammany James J. Dooling.

Mr. Mahoney fué líder del quince en los tiempos de Charles F. Murphy y estuvo considerado como uno de los líderes más fuertes de la ciudad de Nueva York. Este se retiró para ir a ocupar un puesto en el Tribunal Supremo de la ciudad.

Los observadores políticos creen que el alguacil Finn se retirará antes de dar una batalla contra John A. Hogan quien hace dos años se postulara para líder, haciendo una campaña tan fuerte que puso en peligro a Mr. Finn de perder su puesto como jefe de distrito de Tammany.

Existen grandes dudas sobre si Mr. Burkan y Mr. Solomon puedan continuar siendo líderes del distrito asambleísta número 17. Parte del distrito de Mr. Burkan está dominado por el sector puertorriqueño y se dice que algunas organizaciones hispanas están tratando de postular un líder de su propia raza.

Mr. Solomon ha desertado el distrito 17 y ha radicado su residencia, según se dice, en el distrito asambleísta número nueve en donde, posiblemente tratará de ser electo líder en las primarias de este año.

En el 18, Mr. Hubbard también está frente a una lucha por el liderato y en esta ocasión, sin la ayuda de Mr. Dietz quien le había protegido mucho en sus campañas para retener la jefatura a pesar de las insistencias de Fran-

(Sigue en la tercera página)

Ayuntamiento de Madrid

Barceló dirá a Reynolds que la única solución para P. R. es la independencia

Fulgencio Piñeiro de nuevo en la presidencia de la Asociación de Maestros. — Se descubre un crimen. — Winship embarcará hacia Puerto Rico a fines de mayo. —No se sabe la fecha en que regresará Chardón.

(Servicio especial de LA PRENSA)

SAN JUAN, P. R.— El presidente del partido Liberal, señor Antonio R. Barceló, tenía concertada una entrevista con el senador Robert R. Reynolds, cuando éste estuvo en Puerto Rico de paso para Washington pero esta entrevista no se pudo llevar a efecto por la premura con que el senador Reynolds tuvo que resolver su viaje. No obstante, el senador por Carolina del Norte envió un mensaje a su colega de Puerto Rico diciéndole que sólo podía conversar con él breves minutos, debido a que había resuelto embarcar en aquellos momentos, pero el señor Barceló estimó conveniente cancelar la entrevista, "porque el senador no disponía de tiempo suficiente para oír con calma todas las cosas que nosotros queríamos explicarle."

"Estamos preparando cierta documentación", dijo el señor Barceló, "y todo irá acompañado de una carta que está siendo redactada y traducida al inglés. Tan pronto como la terminemos la pondremos a la disposición de la Prensa para que le den la publicidad que crean conveniente."

—¿Se puede saber, don Antonio, de qué documentos irá acompañada esa carta?

Documentos

—Entre los documentos irá la exposición presentada en Washington y firmada por Muñoz Marín, Walter McK Jones y por mí, a los funcionarios de la Administración federal cuando yo estuve allí recientemente. También le enviaremos al senador Reynolds una copia del cablegrama que le dirigimos al senador Tydings, el programa del partido Liberal, y otros documentos más, en los cuales decimos que la única solución que resultará definitiva para los males de Puerto Rico es su independencia."

PIÑEIRO REASUMIRA LA PRESIDENCIA

SAN JUAN, P. R.—El licenciado Virgilio Brunet, presidente interino de la Asociación de Maestros de Puerto Rico, ha informado que para hoy sábado se había convocado una sesión extraordinaria de la junta de directores de dicha institución con el propósito de darle nuevamente posesión de su cargo, que había renunciado, al presidente licenciado Fulgencio Piñero.

Desde hoy, pues, volverá a dirigir los destinos de la Asociación de Maestros de Puerto Rico, el señor Piñero.

EXHUMADO EL CADAVER

PONCE, P. R.—Después de una prolongada e intensa investigación la Policía de esta ciudad ha practicado el arresto del individuo Salvador Maldonado, quien ha sido retenido bajo fianza de diez mil dólares por el fiscal Rodríguez Serra bajo acusación de asesinato en conexión con la muerte de la niñita Gloria María Rodríguez, de dos años y medio de edad y vecina del barrio Yagüeces, jurisdicción de Adjuntas.

Un anónimo recibido por el fiscal Rodríguez Serra sobre el misterioso hecho fué lo que dió motivo a la movilización de las fuerzas policíacas. Gloria María falleció, según las investigaciones, el día 17 de abril. Fué enterrada en el Cementerio Civil de Adjuntas y en la partida de defunción se certifica la muerte por anemia aguda. Al recibo del anónimo el fiscal Rodríguez Serra acompañado del jefe de la Policía y del juez municipal de Adjuntas, se trasladó al barrio Yagüeces practicando las investigaciones de rigor. El cadáver de la niña fué exhumado y se le practicó la autopsia, comprobándose, según informe oficial, que la muerte sobrevino a consecuencia de un golpe violento en el abdomen.

Anemia

La madre de la víctima, sin embargo, declaró ante el fiscal que su hija no murió por efecto de golpe alguno, sino a consecuencia de la anemia. Las autoridades no han podido localizar al autor del anónimo.

La autopsia del cadáver fué practicada por los médicos Gotay y Bartolomei, revelando que la criatura falleció a consecuencia de un fuerte golpe en el abdomen. A base de esta certificación y de otras declaraciones tomadas por el fiscal es que se ha procedido al arresto de Maldonado. El acusado se ha negado a declarar, y su abogado Leopoldo Tomes García ha solicitado que se le rebaje la fianza.

WINSHIP EMBARCARA

SAN JUAN, P. R.—En la conferencia semanal del Gobernador Interino Horton con los representantes de la Prensa, este dijo que había recibido noticias de Washington en el sentido de que el gobernador Winship tiene el propósito de salir rumbo a Puerto Rico a fines del presente mes de mayo.

A preguntas que le fueron hechas manifestó que no tiene informes oficiales en el sentido de que la Legislatura va a reunirse el día primero de junio.

El señor Horton dijo que al despedirse el senador Reynolds le expresó sus sinceras intenciones de volver a Puerto Rico lo más pronto posible, con el propósito de es-

(Sigue en la séptima página)

Un "convicto" demanda al estado de Nueva York por el pago de $20

ALBANY, mayo 22 (AP)—Thomas O'Keefe, ex convicto de la prisión de Great Meadow, está tan decidido a obtener los $20 que el estado paga a los prisioneros que pone en libertad, que ha presentado su demanda al tribunal más alto del estado, la corte de Apelación. El costo de elevarla a este tribunal superior se calcula en centenares de dólares.

Sentenciado en el condado de Rockland por poseer ilegalmente una motocicleta, O'Keefe fué enviado a la prisión de Great Meadow mientras se desarrollaba un procedimiento de habeas corpus basado en un tecnicismo con el objeto de lograr una nueva sentencia, la que tuvo lugar, pero suspendiéndola el juez.

O'Keefe pidió entonces al alcaide de la prisión que pagara los acostumbrados $20, a lo que rehusó éste alegando que O'Keefe "no fué puesto en libertad".

O'Keefe demandó al alcaide y triunfó sobre él en un tribunal inferior, llegando el caso hoy a la corte de Apelaciones a consecuencia de la presentada por el alcaide.

50,000 ovacionan al Pdte. Vargas en Buenos Aires

(Continuación de la primera página)

atracó a los muelles poco después del mediodía e inmediatamente el presidente Justo subió a bordo y recibió personalmente al presidente brasileño. Cogidos del brazo, ambos mandatarios bajaron al muelle que estaba profusamente decorado con los colores de Argentina y Brasil, y en un carruaje de estado emprendieron camino a través de las embanderadas calles a la mansión puesta a disposición del presidente Vargas y su esposa en la calle Arroyo.

Miles de personas se apretujaban desde el amanecer en la orilla del río de La Plata esperando la llegada del "São Paulo." Más de 200 yates recién pintados salieron del Club Náutico antes del mediodía para unirse a los barcos argentinos y brasileños que escoltaban al barco presidencial por las anchas aguas del río de La Plata hasta el puerto de Buenos Aires.

La muchedumbre congregada en los muelles, que se calcula en 50,000 personas, dió al presidente Vargas una gran ovación.

Casi todos los establecimientos comerciales cerraron sus puertas hoy y los periódicos publicaron ediciones especiales dedicadas a la visita. La capital argentina, orgullosa de sus amplias avenidas y de sus hermosos parques y plazas, está tratando de superar la bienvenida hecha al presidente Justo cuando visitó Río de Janeiro.

El discurso de Hull hace esperar otra conferencia

(Continuación de la primera página)

aumento del nacionalismo económico extremado que induce a las naciones a luchar por obtener ventajas territoriales y comerciales para glorificar su fuerza y satisfacer su orgullo de imperio, que trajo consigo la guerra mundial."

Entre otros obstáculos al resurgimiento, citó "el caos internacional en la producción, intercambio y distribución en que nos hallamos ahora, el derrumbamiento de la estabilidad monetaria internacional, la enorme dislocación de la estructura internacional en los precios, el desorden comercial, la acumulación de los excesos de producción, la canalización artificial del comercio mediante convenios preferenciales a los que las naciones se han asido como quien se está ahogando en un heroico esfuerzo por salvar la vida, la destrucción de igualdad de oportunidades en sana competencia internacional y los esfuerzos de todos de destruir hasta las más ligeras entradas de artículos extranjeros y al msmo tiempo fomentar las exportaciones por medio de subsidios, inundación de mercados y otras soluciones artificiales."

En el mensaje leído por Mr. Hull, le decía el presidente que "nuestros tratados recíprocos están dando ya frutos y entre tanto siguen negociándose otros que esperamos tengan igual resultado beneficioso."

La delegación de paz paraguaya, con el Canciller Riart, llegó ayer a Bs. Aires

Acompañan a los civiles varios expertos militares. — Continúa vigorosamente la contraofensiva paraguaya. —Canje de prisioneros en territorio argentino

BUENOS AIRES, mayo 22. (AP)—El canciller Luis A. Riart, del Paraguay, llegó a Buenos Aires hoy para colaborar con la delegación boliviana y los mediadores de los países neutrales americanos en las negociaciones encaminadas a poner fin a la larga y cruenta guerra del Chaco.

Acompañan al canciller Riart el coronel Garay como asesor militar y Efraín Cardozo como secretario. Fueron recibidos a su llegada a la capital argentina por algunos representantes del gobierno y por el ministro paraguayo Rivarola.

Simultáneamente llegan despachos de Asunción anunciando que las fuerzas bolivianas en el sector central del Chaco continúan cediendo ante la empeñosa presión de los paraguayos, retirándose hacia el sudeste de Mandeyapecua.

Después de cinco días de continuo pelear los paraguayos han logrado hacer retroceder a los bolivianos casi en toda la línea a lo largo del frente de 120 millas, dicen los informes de Asunción. Aviones paraguayos se dice que han bombardeado las líneas bolivianas en Boyuibe.

Canjean prisioneros

FORMOSA, Argentina, mayo 22 (AP)—Un canje de prisioneros bolivianos y paraguayos inutilizados fué hecho ayer, ofreciendo un triste espectáculo a la capital de este territorio argentino, cuando las autoridades bolivianas entregaron 22 inválidos paraguayos que embarcaron a través del río Pilcomayo rumbo a Asunción, y recibieron 127 bolivianos mutilados, enfermos y heridos que salieron por tren rumbo a La Paz.

Celebran 340o. aniversario de Santa Cruz

ASUNCION, mayo 22 (AP) — Los prisioneros bolivianos de la provincia de Santa Cruz conmemoraron en el campo de concentración el 340o. aniversario de la fundación de Santa Cruz, juraron hacerse independientes de Bolivia y bautizaron una bandera nacional conteniendo los colores verde, blanco y rojo, cruzados por una banda azul con estrella blanca.

Inglaterra, reina de los mares, no cederá a otra nación la supremacía en el aire

Se mantendrá la paridad absoluta con Francia y Alemania—Los laboristas acogen bien el discurso de Hitler. Auméntase el programa de fuerzas aéreas

LONDRES, mayo 22. (AP)—La Gran Bretaña, tradicional reina de los mares, advirtió hoy a Europa que no permitirá a ninguna nación vecina lograr la supremacía en el aire.

En ambas cámaras del Parlamento se anunciaron planes para hacer dobles las fuerzas aéreas de Inglaterra y triplicar la línea de defensas nacionales "con toda la celeridad posible", estipulándose un número de 1,500 aviones de defensa para el 31 de marzo de 1937.

Lord Londonderry, secretario de Aviación, quien anunció el tan esperado programa de fuerzas aéreas a la Cámara de los Pares, dijo que Inglaterra "en ninguna circunstancia" aceptaría ser inferior al Reich.

Stanley Baldwin, lord presidente del Consejo real, dijo a la Cámara de los Comunes que el objetivo del gobierno es alcanzar y "mantener" la paridad aérea con Francia y Alemania.

Los laboristas del Parlamento, que hasta ahora aprobaban tácitamente los planes de defensa aérea del gobierno, inmediatamente anunciaron que votarían contra las asignaciones adicionales que Baldwin dijo eran necesarias.

Por medio del coronel Clement Richard Attlee, ex subsecretario de Guerra, los laboristas propusieron que el gobierno proceda siguiendo las indicaciones sobre el desarme hechas ayer por el Führer ante el Reichstag.

"No quiero sugerir que todo el discurso del canciller alemán fué satisfactorio, dijo el coronel, pues creo que contiene grandes peligros.

"No obstante, veo la oportunidad de dar la voz de alto en la competencia de armamentos, pues desearíamos que cesara al punto."

Lord Londonderry, indicando que el propuesto aumento en aviones prácticamente triplica la primera línea de defensa nacional de 580 aparatos, dijo a los lores:

"El nuevo programa representa que formaremos 71 escuadrones nuevos para la defensa nacional durante este año y el próximo, en lugar de los 22 prescritos por el programa en vigor."

Bajo el plan de expansión anunciado el verano pasado, los aviones de defensa nacional y las fuerzas de ésta debían aumentarse a 830 aviones para marzo de 1939.

"En ninguna circunstancia aceptará Inglaterra ser inferior a Alemania", continuó el lord.

"Si el programa actual no es suficiente, se hará mayor, cualquiera que sea su costo.

"Necesitaremos 2,500 pilotos más y un total de casi 22,500 hombres adicionales." (El personal actual de las fuerzas aéreas es de unos 33,000 hombres, incluyendo 3,000 pilotos.)

El lord reveló también que las cinco escuelas de entrenamiento que existen en la actualidad serán aumentadas a diez, aumentándose al mismo tiempo "considerablemente" las civiles.

"Además de 18 estaciones nuevas que estipula el programa, requeriremos otras 31 de diversas clases.

"A los jóvenes del país, cualquiera que sea su posición, advierto que les toca ver que Inglaterra obtenga las fuerzas aéreas que necesita."

En la Cámara de los Comunes Baldwin acogió con beneplácito la disposición de Hitler en concluir tratados para limitar los armamentos aéreos y proteger a la población civil contra bombardeos desde las nubes, aunque puso de manifiesto la existencia de una "emergencia" y calificó el aumento británico de "acción de defensa nacional que ningún gobierno podría desatender."

Concentrando sus comentarios a la parte del discurso de Hitler sobre la aviación, Baldwin dijo:

"El gobierno cree que el fomentar acuerdos aéreos puede combinarse con una tentativa para resguardar la población civil en caso de peligro o de ataque en masa desde el aire.

"Hay pasajes en el discurso de Hitler que parecen participar de esta misma opinión y el gobierno reconoce que la declaración merece pronto y cuidadoso estudio."

El PNR en Méjico aceptó la renuncia del general Zuazua como miembro suyo

MEJICO, D. F., mayo 22. (UP)—El Partido Nacional Revolucionario expidió una declaración hoy anunciando que la renuncia del general Fortunato Zuazua como miembro del partido había sido aceptada.

Zuazua renunció ayer después de que el partido designó a Plutarco Elías Calles, hijo, como candidato a la gobernación en el estado de Nuevo León. El anunció que continuaría su campaña para gobernador como candidato independiente.

Matan en Puebla, Méjico, un secretario del PNR

MEJICO, D. F., mayo 22. (UP)—El corresponsal de "El Día" en Tehuacán informa que Andrés Velázquez, secretario del Partido Nacional Revolucionario en San Nicolás, Puebla, y José Cruz, habían sido asesinados por enemigos políticos.

THEDFORD'S BE-70

Black-Draught

(o sea HEPALINA)

Se viene usando hace como 100 años contra el ESTREÑIMIENTO BILIOSIDAD INDIGESTIÓN y demás dolencias del aparato digestivo.

¡Compre un paquetito y pruébelo!

El discurso de Hitler provoca reacción muy favorable en Italia

ROMA, mayo 22. (AP) — Una reacción generalmente favorable al discurso de Adolfo Hitler en el Reichstag fué evidente hoy en los comentarios de la prensa permitidos en los periódicos de esta tarde.

Sin embargo, observando las instrucciones oficiales, el discurso fué publicado en las páginas interiores.

El "Giornale d'Italia", órgano autorizado, dice que "Hitler ha confirmado una vez más los deseos de Alemania por la paz" aunque añade que "existe la más extraordinaria incertidumbre en el discurso del canciller sobre Austria.

"Los gobiernos de Europa esperan aclaraciones más precisas y claras sobre este punto, dice el periódico. Con esto indicaría de manera definitiva su posición sin crear la posibilidad de una actitud de doble faz por parte de Alemania referente a este problema de importancia vital para Europa."

Millares fueron al 'Garden' a oir al padre Coughlin anoche

(Continuación de la primera página)

empleos con la PWA—y algo sobre los bancos.

Más de mil policías uniformados fueron enviados al Madison Square para evitar cualquier tumulto, así como también unos cien agentes de la secreta.

Coincidiendo con este acto en el cual el principal orador era el padre Coughlin, en la revista "América," que es un semanario católico, aparece un artículo del Rev. Wilfred Parsons en el cual se dice que la idea del padre Coughlin es el establecimiento de un sistema de bancos que pertenezcan al gobierno.

El Rev. Parson, editor de dicha revista dice en su artículo que Mr. Coughlin, dando un paso hacia la consecusión de sus ideales había acatado aquellas cosas que aparecen en el proyecto de ley Nye–Sweeney, el cual tiene como fin el establecimiento de un banco de Estados Unidos, gobernado por una junta de 40 personas, siendo cada una representante de uno de los estados de la unión.

"Suponed—dice el Rev. Parson—que aceptásemos que todos los banqueros han sido culpables de malversaciones y de otros delitos, ¿estaríamos más garantizados con la elección de 48 banqueros que se encarguen de manejar las finanzas de esta nueva organización?

"Pero aun hay más; consideramos las consecuencias políticas de esto. El verdadero poder de esta nación radica en aquellos que aportan dinero para levantar los fondos de campaña para los diferentes partidos. Estos son los grandes industriales. Con el poder de dar y quitar crédito en manos del gobierno ¿no es posible que solo se dé crédito y se hagan préstamos a aquellos que contribuyan para las campañas políticas de tal o cual partido?"

Esperan en San Salvador a estudiantes guatemaltecos

San SALVADOR, mayo 22 (AP) — Cinco estudiantes universitarios de Guatemala llegarán próximamente a San Salvador con el objeto de dar a conocer los adelantos de las ideas vanguardistas literarias. Se les prepara un buen recibimiento.

CUANDO SU

HIJA

LLEGUE A LA

PUBERTAD

Si está pálida, indiferente y débil, haga que tome el Compuesto Vegetal de Lydia E. Pinkham durante unos pocos meses. Enséñele ahora a guardar su salud. Cuando sea esposa y madre, feliz y saludable, se lo agradecerá.

Mrs. Marie White

Mrs. Marie White, de Council Bluffs, Iowa, dice, "Mi mamá me aconsejó tomase el Compuesto. Mis nervios están mejor, mi color es bueno y me siento bien y fuerte."

La Sacaron de la Escuela

Mildred Dickerman, de Nebo, Illinois, le daban tan fuertes calambres, que la tenían que llevar desde la escuela a casa. El Compuesto Vegetal la alivió. Ahora dice, "Ojalá lo hubiese sabido antes."

De venta en todas las droguerías . . .

y muchas tiendas grandes. Compre una botella HOY. Quedará contenta con los resultados.

Try Lydia E. Pinkham's VEGETABLE COMPOUND

"LA PRENSA" ESTA DE VENTA EN 1,700 QUIOSCOS EN NUEVA YORK Y SUBURBIOS

Si no está en el quiosco donde a usted mejor le conviene comprarla, encárguesela y dígale al vendedor de cualquier quiosco que se la podemos entregar cada día y que aceptamos que nos devuelva los periódicos que no venda.

En Chile no existe ahora el desempleo industrial y el país sale de la crisis

El presidente Alessandri culpa a Ibáñez de la pesada carga de la deuda exterior.—Pedirá leyes o facultades si es necesario para mantener el orden en el país

SANTIAGO, Chile, mayo 22 (AP)—El mensaje del presidente Alessandri al inaugurarse el período de sesiones ordinarias de la cámara ayer, sigue siendo objeto de los más variados comentarios en los círculos políticos y económicos.

Chile, dijo el presidente, está recobrándose rápidamente de la crisis; no existe desempleo industrial y la producción ha alcanzado un alto desarrollo. La producción minera y la del trigo han aumentado también, y el total de salarios pagados ha subido también considerablemente.

Para la administración de Ibáñez el presidente Alessandri tuvo duras palabras. Los empréstitos contratados por aquella administración dijo, son los culpables de la deuda que pesa sobre Chile y del descontento actual de los acreedores extranjeros ante la propuesta chilena de servicio parcial de la deuda.

En vista de que una severa ley de seguridad nacional ha estado pendiendo sobre Chile durante varias semanas, los políticos escucharon con atención a la primera parte del discurso de Alessandri en que el presidente dijo: "Aquella parte de la opinión pública que desea orden y paz ha acompañado al gobierno, pero si las circunstancias lo requieren me presentaré nuevamente ante ustedes a pedir las leyes o facultades necesarias para defender la república."

Con respecto a las cuestiones internacionales, el presidente se mostró optimista acerca del resultado de las negociaciones de Buenos Aires para poner fin a la guerra del Chaco. Mencionó también el asunto del ferrocarril transandino, lamentando que aun no se hubiese llegado a una solución y sugiriendo que Chile compraría más ganado argentino si Argentina reparara la parte que le corresponde de esa vía internacional.

La ratificación del tratado comercial chileno–peruano, dijo, era una necesidad urgente. Anunció también para una fecha próxima la firma de un tratado comercial con Cuba, y admitió que había grandes dificultades para un tratado de compensación con Francia, país que ha estado rechazando los productos chilenos.

Volviendo a los problemas locales dijo que el superavit de 68,108,253 pesos en el presupuesto de 1934 sería usado principalmente para aumentar los salarios de los empleados públicos, también al congreso la aprobación de la ley del salario mínimo, el bloque agrícola ha estado batiendo. El presidente expresó se en favor del establecimiento de asambleas provinciales con el objeto de llevar a efecto la descentralización política tan deseada.

La colonia extranjera está muy interesada en las palabras del presidente Alesandri acerca del impuesto del dos por ciento de las ventas, impuesto que de ser mantenido a pesar de la reciente huelga de dos días ordenada por el comercio minorista ocasionó el cierre de las tiendas pequeñas en todo el país con la excepción de Santiago y Valparaíso en donde los huelguistas formaban una pequeña minoría. Aplicando que el el impuesto sea aplicable a los artículos de primera necesidad, preguntó como es posible que la oposición diga que ese impuesto afectaría a las clases populares, agregando que solamente 12,131 de entre los comerciantes tenían que pagarlo. Prometiendo que haría cumplir estrictamente la ley que los comerciantes alegaban que en la cuencia era evadida, el presidente dijo: "El gobierno está decidido a evitar por todos los medios posibles que se burle la ley, lo que es relativamente fácil dado que la mayor parte del comercio al por menor está en manos de extranjeros que por virtud de la calidad de tales están más obligados a dar estricto cumplimiento a las leyes de la república.

Triunfa en Chile marimbista salvadoreña

SAN SALVADOR, mayo 22—Un grupo de marimbistas salvadoreños está triunfando en Santiago de Chile, tocando en los principales teatros.

Anuncio

REVIVA la BILIS De Su Hígado— SIN CALOMEL

y se tirará de la cama por la mañana listo para todo.

Si se siente descontento y desabrido y le parece que el mundo se va terminar, no se tome un montón de salos, aguas minerales, aceites, dulces laxantes o goma de mascar y espere volverse de repente una persona feliz y contenta.

Porque con eso no lo conseguirá. Sólo le servirán de purgante y eso no basta. Hay que remover la causa. El culpable de su malestar es su hígado, pues él debía de segregar dos libras de bilis líquida en su vientre todos los días.

Si esta bilis no fluye libremente, su alimento no se digiere. Se pudre en su vientre, le hincha el estómago. Usted tiene un gusto desabrido y su aliento es malo; muy a menudo le salen granos. Su cabeza le duele y usted se siente morir. Su sistema entero está intoxicado.

Necesita las antiguas y buenas PILDORITAS CARTER PARA EL HIGADO que hacen segregar estas dos libras de bilis y le ponen a usted en lo mejor de la salud. Contienen maravillosos e inofensivos extractos vegetales, que le asombrarán por lo buenos en hacer segregar la bilis.

Pero no pida píldoras para el Hígado. Pida las Píldoritas Carter para el Hígado. Busque el nombre de Píldoritas Carter para el Hígado (Carter's Little Liver Pills) en la etiqueta roja. No admita substitutos. 25c en las droguerías.

Ruppert perifoneo

Todos los Jueves 10:30 por la mañana por la W·E·A·F

Sintonice, con lápiz y papel a la mano,

SYDNEY SNOW

le dirá de extraordinarias recetas y nuevas ideas sobre alimentos que le ayudarán a resolver el problema: "Qué LE daremos de comer cuando vuelva a casa esta noche?"

$13,500,000,000 COSTARÍA AL PAÍS EL PLAN DEL BONO PATMAN SI RESULTARA APROBADO

(Continuación de la primera página)

dos de sus secretarios y su ayudante naval.

Los funcionarios de las sociedades de veteranos se hallaban presentes, pero se abstuvieron de comentar hasta que el mensaje fué leído, y escucharon al Presidente alegar que en la situación económica actual no se debía favorecer a algunos veteranos "tratándolos de modo diferente a otros ciudadanos que no usaron uniforme durante la guerra mundial."

Mr. Roosevelt advirtió que si "estos certificados que vencen en 1945, se pagan hoy" los futuros candidatos al congreso recibirían pronto el llamamiento para "apoyar en nombre del patriotismo" las leyes sobre pensiones.

A principios de este año Mr. Roosevelt trató de obtener de los veteranos la promesa de que si el bono se pagaba ahora no pedirían más pensiones.

Algunos de los líderes de la cámara se manifestaron resentidos cuando el Presidente dijo:

"Solamente bajo el punto de vista del buen crédito de los Estados Unidos la omisión absoluta del congreso en proporcionar contribuciones adicionales para cubrir este gasto extraordinario de tal magnitud, sería suficiente, por sí, razón bastante para no aprobar el proyecto."

El proyecto Patman estipula que el dinero emitido sin base sería suficiente para cubrir el bono sin necesidad de impuestos.

El Presidente negó que el bono debiera ser pagado ahora alegando:

"Si yo, como individuo, debo a cualquier miembro del congreso $1,000 pagaderos en 1935, no sería correcto decir que yo le debo esos $1,000 el día de hoy. Prácticamente, si yo invierto $750, en un bono de ahorros del gobierno recibiría $1,000 a su vencimiento, dentro de diez años. Por lo tanto, mi deuda de hoy no podría ser, ni remotamente, pasar de $750."

La mayor parte del mensaje se concretó directamente a la cuestión del pago del bono en efectivo y el Presidente calculó que bajo el plan actual en 1945 el gobierno habría gastado $13,500,000,000, o sea tres cuartos del costo total de la guerra, en beneficios para los veteranos.

"El proyecto presentado a mí exige el pago inmediato del valor de los certificados en 1945, dijo, lo que representa pagar $1,600,000,000 más del valor actual de los certificados y necesitando el desembolso de más de $2,200,000,000 en efectivo para este objeto.

"Esto destruye el seguro protector para los dependientes de los veteranos prescrito por el plano original, pues para el resto del periodo de diez años no tendríamos seguros.

"La proposición, pues, viola todos los principios de los beneficios para veteranos tan cuidadosamente formulada cuando la guerra como también todos los principios del ajuste hecho en 1924."

Analizando los argumentos aducidos en favor del proyecto el Presidente dijo que a pesar de que el gasto mejoraría el comercio al por menor, ya casi normal, no ayudaría en nada a las industrias pesadas, donde el desempleo es mayor. También alegó que el proyecto no podía considerarse como medida de socorro, pues los veteranos están protegidos por otras leyes.

El Presidente puso de manifiesto, poniéndose él como primero y después al congreso reunido, que la conversión del bono a efectivo en estos momentos no es una obligación del gobierno.

Este fué el único punto en todo el discurso que pudo interpretarse como presentando la posibilidad de una transacción en el futuro.

Con palabras muy claras Mr. Roosevelt atacó el "insensato argumento" de que el pago del bono aceleraría el resurgimiento con sólo el gasto del dinero. Al efecto adujo que todos los desembolsos hechos bajo el plan de resurgimiento se han hecho bajo bases justas y no con el simple objeto de hacer correr el dinero.

El Presidente fué muy aplaudido cuando manifestó aprobación de los alegatos de que los civiles que permanecieron en el país durante la guerra "gozaron de privilegios especiales y cuantiosa remuneración" e invitó al congreso para que en el futuro impida una repetición de estas condiciones.

Durante los cuarenta minutos que duró el discurso el Presidente no tocó el agua que tenía al lado, pero al concluir, en medio de los aplausos, bebió un vaso lleno antes de dirigirse a la puerta. Al salir entregó el veto al presidente de la cámara.

Pasaron diez minutos antes de que el senado abandonara el recinto y Byrns calmase la confusión de la cámara; al fin se restauró el orden y se procedió a la votación.

MUDANZAS

Corta o larga distancia, cargas grandes o pequeñas

•

Muebles, mercancía; hay un transporte listo para servir a usted.

•

Vea los anuncios de casas de confianza en la página 7, hoy y todos los días, en LA PRENSA, bajo la clasificación de

MUDANZAS

Ayuntamiento de Madrid

La zona española de Ifni revela ricas cuencas de minerales

y allí fosfatos, nganeso y otros nerales valiosos

orme rendido por la sión científica es su- mente prometedor

ID, mayo 22. (UP) — sión enviada por el go- español a Ifni, el territo- Marruecos últimamente para que estudiara las naturales del suelo y las posibilidades de ex- de alguna de ellas, ha do fosfatos en cantida- cientes para que su explo- sea remuneradora. Se tie- también noticias de que la de geólogos ha encon- vestigios de manganeso probabilidades de que más se puedan encontrar yaci- considerables de este

fe de la expedición científi- Ifni, don Eduardo Hernán- Pacheco, catedrático de la sidad Central, ha hecho a specto las siguientes decla- s:

Efectivamente, existe un sión de hierro manganesife- buena calidad, situado en ad septentrional del terri- La zona de mineral está en rio claramente español. La d del yacimiento a la pla- una veintena de kilóme- El reconocimiento rápido do necesita completarse estudio más detenido. En al otro yacimiento de fos- hemos comprobado la cia de fosfato cálcico en antilados; pero no tiene l económica por la pobreza el análisis han revelado estras traídas a Madrid. posibilidad de que en las jo el nivel de la base del do y que por tanto no la vista, aumente la ri- n fosfato tricálcico y pue- explotables."

noticia de estos descubri- y las declaraciones de del señor Hernández han producido grata im- ya que España, la región principalmente, es tribu- Marruecos francés im- anualmente varios cen- millares de toneladas de Kurigha, por ser imprescindible para la española. Y en cuanto nganeso baste señalar que mento indispensable en la ción de acero, a la que se pobladas zonas indus- del país.

reve, la misión científica la Memoria de sus es- en Ifni y ella será la base turos trabajos.

obrero hoy para dar paldo al plan de las treinta horas

nuación de la primera página)

ara de Comercio y de la l Manufacturers Associa- ganismos que según se di- n ejerciendo toda su in- para dominar el progra- slativo del congreso de los Unidos.

acuerdo de todas las Unio- adas con la Federación ana del Trabajo en New los talleres y factorias se al medio día de hoy, mar- acto continuo los obre- grupos al Madison Square donde les dirigirán la los oradores mencionados. ser admitido al mitin es indispensable presentar de miembro de la Unión, adquirir los billetes que se en los talleres o en las de las Locales obreras.

Dánse manejos finan- eros secretos de la guerra mundial

DRES, mayo 22 (AP) — El tro de fondos secretos de era y Estados Unidos antes trada de éstos a la guerra l fué descrito hoy en un rio celebrado por la Cáma- Comercio Estadunidense de por sir Herbert Robson, jefe misión británica encargada ener provisiones de los Es- Unidos para la Gran Bre-

spués de ir a los Estados en 1916, dijo Sir Herbert, incorporar una compañía mportante, conocida como la Export Co. con un capital $500."

ribiendo cómo obtuvo un dito con el entendido de ería desembolsado en los Unidos en los nueve me- siguientes para la compra rales estadunidenses, dijo: ro de los hechos que consti- la historia no escrita de tiempos fué mi visita a las de J. P. Morgan, donde un cheque por $200,000,-

NUEVA PREOCUPACIÓN PARA EL POLICÍA DE TRÁFICO

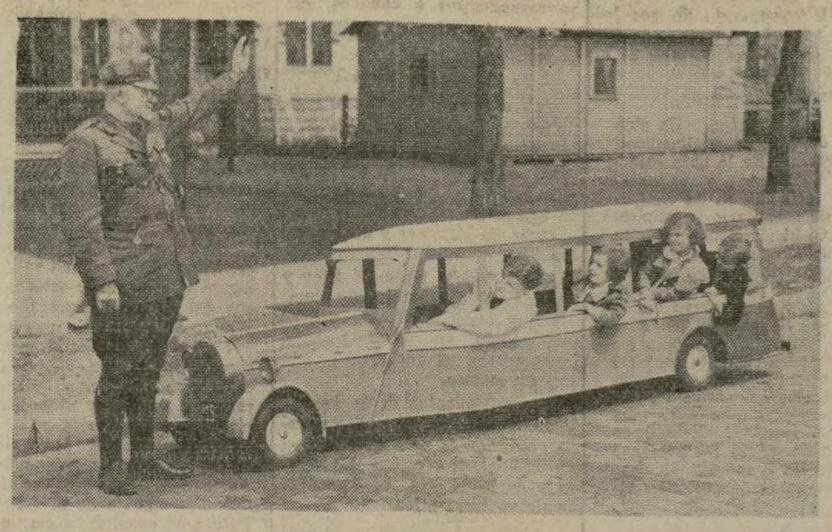

Un policía en St. Paul marca el alto a un diminuto autobus de 11 pies de largo por tres de ancho y tres de altura que tiene capacidad para diez niños. El vehículo es movido por la fuerza de 4 acumuladores de 24 voltios cada uno que le permiten una velocidad máxima de 18 millas por hora. Puede viajar 50 millas con cada recarga de los acumuladores.

F. Díaz sentenciado a término de dos y medio a cinco años

Genaro Cardona bajo fianza de mil quinientos dólares por robo a mano armada

Compareció ante el juez Koenig, de la parte tercera del tribunal de Sesiones Generales de Manhattan, el acusado Fernando Díaz, hispano de 24 años de edad, quien había sido declarado convicto de un delito de estupro en segundo grado. El juez Koenig lo sentenció a cumplir una condena de dos y medio a cinco años de prisión.

De acuerdo con la prueba fiscal, el referido Fernando Díaz llevó relaciones con la niña Ada Torres, de trece años de edad, resultando que ella tuvo una criatura. Díaz vivía en la casa de la madre de Ada. La señora Torres se opuso tenazmente a que su hija se casara con Díaz, dando esto motivo a que el mencionado juez dictara dicha sentencia contra Fernando.

El caso, según los alegatos hechos, ocurrió el día 15 de octubre de 1934.

$3,000 de fianza

Raimundo Cortez, un quiropedista residente en el 201 al oeste de la calle 117, compareció ante el magistrado Stern, de la Corte de Harlem, siéndole impuesta una fianza de tres mil dólares para gozar de libertad provisional. A Cortez se le acusó de haber violado la ley Sullivan y de acometimiento grave.

De acuerdo con la policía, Raimundo tuvo una pelea con un chófer del Departamento de Sanidad y le hizo un disparo de revólver. El disparo fué oído por el agente policíaco Miller, de la estación de la calle 123 al oeste, quien vino inmediatamente y practicó el arresto de Cortez.

Dos acusaciones

Genaro Cardona compareció ante el magistrado Van Amringe, de la Corte de Harlem, acusado de portar armas prohibidas y de escalamiento. Le fué impuesta una fianza de $1,500 hasta que se celebre la vista del caso.

Long H. Juan, un cocinero chino del 141 al oeste de la calle 111, dijo a la policía que Cardona le había seguido hasta el pasillo de entrada de su casa a eso de las tres de la madrugada y que allí, después de amenazarlo con una pistola, le había robado dos dólares. Cardona fué arrestado por el agente Winkleman, de la estación de la calle 123 al oeste.

Por poseer narcóticos

Regino Jiménez, de 24 años de edad y domiciliado en el número 84 Oeste de la calle 113 compareció ante el magistrado Stern de la Corte de Harlem a contestar acusaciones que contra él fueron hechas por violación de la ley de narcóticos del estado. Dicho magistrado ordenó que éste fuera encarcelado sin fianza alguna hasta que el caso sea ventilado por el Gran Jurado.

De acuerdo con la acusación Jiménez poesía y vendía drogas heroicas. Este fué arrestado el lunes último frente al número 68 de la Avenida Lenox por los agentes de la secreta McCluskey y McMahon, del Negociado de Narcóticos, quienes declararon haber visto a Jiménez en los momentos en que vendía heroína a una persona en dicha dirección.

El acusado fué sometido a un registro y los agentes alegan que encontraron en posesión de él algunos cigarrillos de marihuana.

"LA PRENSA" ESTA DE VENTA EN 1,700 QUIOSCOS EN NUEVA YORK Y SUBURBIOS

Si no está en el quiosco donde a usted mejor le conviene comprarla, encárguesela y dígale al vendedor de cualquier quiosco que se la podemos entregar cada día y que aceptamos que nos devuelva los periódicos que no venda.

Violenta erupción de un volcán japonés causa grandes daños

MAEBASHI, Japón, mayo 22 (AP)—Los habitantes de esta ciudad fueron hoy obligados a caminar por las calles portando paraguas para protegerse de la violenta erupción del Monte Asama, a 35 millas de distancia, que ha cubierto toda la campiña con menudas cenizas blancas.

El suelo está cubierto de ella y se dice ha causado grandes daños en los árboles de morera. Las cenizas candentes y la lava ardiente han provocado incendios en los bosques.

Se siente inquietud por la suerte de cuatro fotógrafos de periódicos de Tokio que comenzaron a subir al volcán cuatro horas antes de la erupción. Aunque nada se ha sabido de ellos se espera que hayan encontrado algún refugio.

ALEMANIA CONDENA A OTRAS DOS MONJAS A PRESIDIO Y MULTAS

Aprovechando sus hábitos sacaban marcos clandestinamente fuera del país

BERLIN, mayo 22 (AP) — Dos monjas católicas fueron sentenciadas hoy en el tribunal por sacar dinero clandestinamente de Alemania.

Maria Menke, llamada la hermana Neófita, de 56 años de edad y superiora general de la orden de San Agustín, fué condenada a cinco años de cárcel y multa de 121,000 marcos ($48,400), con cinco años de prisión adicionales si no paga la multa.

Gertrude Dowm, llamada la hermana Engracia, de 57 años de edad, tesorera de la misma orden, fué sentenciada a un año de cárcel y multa de mil marcos ($400), con la facultad de no ir a la cárcel si paga una multa total de cinco mil marcos.

Se acusa a las dos monjas de violar las leyes de moneda extranjera enviando clandestinamente a Holanda 200,000 marcos entre 1932 y 1935.

Las autoridades de policía se han dedicado últimamente a investigar las órdenes religiosas que se sospecha han violado las leyes monetarias.

Actualmente hay más de 50 frailes y monjas detenidos para juicio por el mismo delito.

La orden agustina obtuvo un préstamo de cuatro millones de marcos del banco Incasso de Amsterdam, préstamo que fué cubierto con una emisión de bonos.

Se acusa a las monjas y frailes de sacar el dinero clandestinamente aprovechando sus hábitos, introduciéndolo en Bélgica y Holanda, donde compraban los bonos del empréstito cuando estaban bajos. De este modo retiraron gran parte de ellos.

Un sacerdote católico, el padre Josef Froehlich, de Wuerzburgo, fué sentenciado hoy a tres meses de cárcel por observaciones impropias hechas en el púlpito contra el régimen nazista.

Fijada la fecha para la ejecución de Downey

ALBANY, N. Y., mayo 22 (AP) —La Corte de Apelaciones fijó hoy la semana de julio ocho para la ejecución de Patrick N. Downey, de 32 años de edad. Este había trabajado en un hospital para alienados.

Downey fué declarado culpable de la muerte de la niña Rita Lazzari, de siete años de edad. A pesar de las apelaciones radicadas, siempre las cortes superiores han sostenido la decisión de las cortes inferiores.

La mencionada niña, antes de ser muerta, fué víctima de un ataque criminal perpetrado por Downey.

Los obreros de la Ford se regocijan al recibir aumento

Esto hará que las nóminas de pago aumenten en dos millones al mes

DETROIT, Mich., mayo 22 (AP) —El salario mínimo de seis dólares diarios que Henry Ford estipulara para sus empleados diez años antes de la depresión, que empezó en 1929, ha sido puesto de nuevo en los sobres de pago a 126,000 trabajadores de las plantas de automóviles del mencionado manufacturero americano.

Siguiendo la misma política de salarios que él iniciara en 1914 y la cual fué considerada por los ecónomos como fatal para la industria de automóviles, Mr. Ford ha anunciado, por medio de sus representantes que continuará pagando a razón de seis dólares diarios a sus trabajadores.

Este nuevo sistema de salarios beneficiará a aquellos obreros que están percibiendo actualmente el mínimo de cinco dólares diarios. Esto equivale a un aumento de un veinte por ciento en los salarios. Y aquellas personas que están recibiendo más del mínimo, recibirán un pequeño aumento por hora de labor.

Dos millones más todos los meses

El promedio de salarios pagados será mucho mayor que el mínimo de seis dólares y es aplicable a todos los talleres Ford y Lincoln. En Detroit el aumento equivale a un dólar más al día para 41,000 trabajadores. Esto quiere decir que las nóminas de pago de la compañía serán de dos millones de dólares más todos los meses.

Háblase de la posibilidad de un líder puertorriqueño para el distrito 17

(Continuación de la primera página)

cis Mancuso. Con la dimisión de Mr. Dietz, Mr. Hubbard tendrá que sostener su puesto completamente solo.

Es pues posible que en los distritos 17 y 18 haya cambios como resultado de las elecciones primarias en este otoño. El sector que controla James J. Hines, o sea el distrito 11 está en calma a pesar de que ha corrido la noticia de que habrá un candidato que será postulado para ir a unas primarias con el actual líder tammanysta.

Anuncio

¿Pasa de los 40 años?

¿Completamente Agotado?

Gran descubrimiento francés ofrece un rápido incremento en energía, ambición, vivacidad. Nutre la sangre, aumenta el apetito.

Si se siente deprimido, agotado, nervioso, débil o achacoso, ¿por qué no seguir el ejemplo de otros miles de hombres y mujeres de su misma edad que han tomado Quina Laroche con Hierro para conservarse aptos, dormir mejor, comer con buen apetito y lograr mayor energía de su alimentación? Quina Laroche con Hierro es un antiguo tónico francés en fórmula de vino que ha tenido sorprendente éxito en todo el mundo.

No importa qué otros tónicos o medicinas ferruginosas haya tomado sin éxito—si no está fuerte o se siente bien, se debe a sí mismo el probar la Quina Laroche. Note la energía que le proporciona—vea cómo aumenta la vitalidad y resistencia de las personas débiles, nerviosas y cansadas, en pocas semanas en muchos casos.

Los últimos informes rendidos por eminentes médicos dicen que el hierro es absolutamente esencial para que su sangre convierta el alimento que come en tejidos musculares. Sin hierro no hay energía, vitalidad y resistencia para combatir las enfermedades. La falta de suficiente hierro ha arrulnado los nervios de muchos hombres o mujeres, robándoles fuerza viril y stamina, tan necesaria para el éxito y poder en la vida social y de los negocios.

No espere. Vaya a la farmacia más cercana y solicite un frasco grande y económico de Quina Laroche de agradable sabor y estimulante. Usted notará inmediatamente la mejoría. Se sentirá feliz de haber leído este anuncio. Insista en solicitar la Quina Laroche legítima con la firma del Dr. T. Laroche en la envoltura exterior del frasco.

QUINA LAROCHE CON HIERRO

El estado de N. Y. controlado por un fuerte triunvirato

Así dijo Mr. Robert H. Thayer en un discurso pronunciado en el Town Hall

El partido Republicano, según dijera Mr. Robert H. Thayer, tiene en sus manos la oportunidad de romper el triunvirato formado por Mr. Roosevelt, Mr. Farley y Mr. Lehman en el estado de Nueva York.

Mr. Thayer, quien preside el Comité de Finanzas del partido Republicano en el condado de Nueva York, al pronunciar un discurso ante un grupo de republicanos en el Town Hall dijo que la forma en que se podía establecer un balance en cuanto a los poderes en el estado era que el partido volviera a obtener el control de la Asamblea en Albany.

—Mirando por un sólo momento lo que está ocurriendo en el estado en la actualidad — dijo— ¿cuál es el futuro que nos espera?

—Nos encontramos con que la maquinaria del gobierno está manejada por un triunvirato, dos terceras partes del cual tiene el control del patronato desde Washington. Yo reto a cualquier persona a que pruebe que el gobierno del estado no está en manos de tres personas: el presidente Roosevelt, el Administrador General de Correos y el gobernador Lehman.

Al discutir la situación local, Mr. Thayer manifestó que los republicanos y fusionistas creían que habían dado al traste con Tammany Hall.

—Pero ¿ha muerto en realidad Tammany?— preguntó.

Entonces dijo que 65 líderes tammanystas aún estaban en las nóminas de empleados del gobierno municipal y que la controlaría municipal estaba completamente en manos de esta organización.

—Hoy día tenemos como fiscal de distrito a un tammanysta y de tal índole que el Gran Jurado del mes de marzo le ha repudiado ya el no haber aportado acusación contra los grandes "raqueteros" de la ciudad— terminó diciendo Mr. Thayer.

Los "mojados" pierden la primera batalla en el estado de Georgia

ATLANTA, mayo 22 (AP)—Los "mojados" perdieron hoy la primera batalla legal, contra las elecciones sobre la aceptación o no de la Prohibición en el estado, las cuales se verificaron el pasado miércoles. El juez John D. Humphries denegó una petición de "mandamus" para evitar que fueran incluidos ciertos condados en los certficados oficiales sobre el resultado de las elecciones.

Dicha petición estaba basada en el hecho de que los cómputos en varias secciones no fueron hechos por el Secretario del Estado John Wilson dentro del límite de tiempo que especifica la ley para ello.

Italia asegura que Inglaterra ha venido acumulando tropas en el Sudán

(Continuación de la primera página)

Abeba teme un avance inglés a territorio etiope y ha concentrado tropas en la frontera del Sudán.

"Durante más de un año ha tenido lugar esta concentración, dice el periódico, y se ha hecho en la zona del Nilo, Sobat y partes del lago Rudolf. Las autoridades británicas han ido tan lejos que han tratado de reclutar soldados entre nuestra población de Eritrea.

"En el Sudan Anglo Egipcio se han construído cuatro ferrocarriles estratégicos de evidente carácter militar con dos de sus vías en dirección de nuestras colonias y de Abisinia."

El periódico añade que esta faz de la cuestión etíope debe aclararse y pregunta cómo la prensa británica puede todavía hablar del tratado de 1906 protegiendo la soberanía de Abisinia, continuando:

"Inglaterra ha ido aún más lejos, pues ha constituído pequeñas organizaciones militares y bases de armamentos en el propio territorio etíope, en la rica zona minera donde ya tiene concesiones, habiéndose también nivelado terrenos para puertos aéreos.

"La construcción de éstos corresponde con una concentración extraordinaria de aviones en diversos centros británicos a lo largo de la frontera, siendo la más importante la de Khartoum, donde se hallan concentrados 20 o 30 aviones de gran tamaño, del tipo del "Victoria", capaz cada uno de transportar 20 soldados.

"Los cuarteles, construídos en apariencia para alojar obreros de las concesiones mineras británicas, tienen todas las características de hangares de aviación."

Marido de nueve mujeres deja a éstas el trabajo de divorciarse

CHICAGO, mayo 22 (AP)—Ralph Mark, de 40 años, quien dijo a las autoridades que se ha casado nueve veces sin obtener un solo divorcio, fué apresado hoy en el ático de su casa por un destacamento de detectives a solicitud de la policía de Nueva York para su extradición.

Mark fué hallado oculto detrás de un baúl después que la policía observó que el lecho daba muestras de que alguien había dormido recientemente en él.

El sargento James Keely, que hizo la detención, dice que Mark le manifestó que al cansarse de sus diversos matrimonios "sencillamente recogía su equipaje y se mudaba." Al preguntársele por qué no obtenía divorcios, según el policía, Mark respondió:

"Eso habría ocasionado muchas molestias. Yo dejo que las mujeres se divorcien si quieren. A mí no me importa."

Keeley dijo también que Mark fué sentenciado a diez años en Sing Sing en 1928 después de convicto de una acusación de bigamia.

Mark, según el detective, ni siquiera recuerda los nombres de todas sus esposas, pero las tiene en Nueva York, Chicago, Cleveland, Galveston, Erie y otros lugares.

Hopkins no será procesado por un delito de libelo

Así lo manifestó el denunciante, Martin L. Davey, gobernador de Ohio

COLUMBUS, Ohio, mayo 22 (AP) — El gobernador Martin L. Davey anunció hoy de que él había dado orden de que no se cumpliera con el auto incoado contra el Administrador Federal de Socorro Harry L. Hopkins, por un delito de libelo.

El gobernador expuso las siguientes razones para la orden que diera en relación con la denuncia por él radicada el día 18 del mes de marzo en Newark, Ohio:

—Todos los objetivos que perseguíamos han sido logrados y creo que no hay necesidad alguna de que iniciemos una guerrilla.

—En lo que a mí respecta, he quedado más que vindicado ante la opinión pública, ya que he sido puesto en una posición de irreprochable prestigio.

Al hablar en esta forma se refirió a la investigación que ha sido llevada a cabo sobre la administración de ayuda en el estado de Ohio por un comité especial legislativo.

Esta decisión fué anunciada dos días antes de que Mr. Hopkins apareciera en Cleveland para pronunciar un discurso ante la Liga de Ciudadanos. El fiscal Kenneth Krieder, del condado de Licking, uno de los abogados del gobernador en caso de que el proceso de libelo se hubiera llevado ante los tribunales, había dicho anteriormente que la orden de arresto sería entregada a Mr. Hopkins cuando éste apareciera en Cleveland el viernes próximo.

AMEROPEAN RELATION & SERVICE CORP.
179 East 78th Street, N. Y. C.
AYUDAMOS EN ASUNTOS DE INMIGRACION Y NATURALIZACION
Notario Público y Agente Seguros presente.
Abierto noches 7 a 9. RHI. 4-5708.
Ayudante hispano presente.

Para el JUBILEO

celebración del quinto año en este nuevo local

LAMBERT'S

. . . una casa creada por el mérito

¡¡OFRECE *los*
VALORES MAS GRANDES DE SU HISTORIA!!

Nuestra norma duplicada de hacer nuestra joyería en nuestros propios talleres y de comprar nuestras valiosas piedras directamente de los mercados extranjeros hace posible el ahorro, que es en gran parte responsable de la reputación que respecto a calidad mantuvieron Lambert Brothers' durante 58 años. Estas sortijas son las ventas ESPECIALES para celebrar nuestro JUBILEO. A estos precios, representan lo óptimo en calidad. No se pierda esta oportunidad.

Sortija grabada de oro amarillo, 18 quilates . $10 — Brillante engastado con 4 diamantes redondos . $50 — Sortija de platino, acanalada, incrustado con diamantes . $50 — Brillante engastado en platino con 2 diamantes rectangulares y 2 redondos . $155

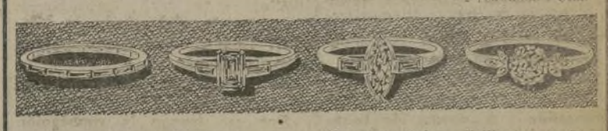

Anillo de platino, montado con diamantes rectangulares . $175 — Diamante cuadrado y dos rectangulares montados en platino . . . $275 — Diamante ovalado montado en platino con dos piedras rectangulares . . $425 — Brillante montado en platino con 6 diamantes ovalados . . $815

LAMBERT BROTHERS
Joyeros
LEXINGTON y CALLE 60

Más de cinco generaciones

DESDE los bisabuelos, hasta los bisnietos, como si esto fuera una tradición, todos han venido usando para mantener sus cabelleras limpias y bien cuidadas, el *Tricófero de Barry.*

Por más de cinco generaciones ha sido apreciado este producto que lo mismo cuida las cabelleras blancas de los "viejecitos" como las cabelleras onduladas y hermosas de los esposos jóvenes y las rizaditas de los niños.

El *Tricófero de Barry* ha sido, es y será siempre un buen guardián para conservar limpio y sedoso el pelo. El cabello tiene un papel muy importante en la vida del hombre y de la mujer, es preciso cuidarlo, y para ello tenga presente este nombre

TRICOFERO DE BARRY

Lo mejor para la higiene del cabello.

TENNIS
DONDE JUGAR
EQUIPOS Y REPARACIONES

¿JUEGA UD. TENNIS
o
QUIERE UD. APRENDER
A JUGAR TENNIS?

Lea los anuncios en la página seis de esta edición y vea cuán poco cuesta alquilar las mejores canchas.
También lea estos anuncios, por si necesita usted instrucción, equipo o reparaciones.
PATROCINE ESTOS ANUNCIANTES — DIGALES QUE VIO SU ANUNCIO EN

LA PRENSA

Ayuntamiento de Madrid

LA PRENSA

Entered at the Post Office of New York, N. Y., as second class matter.

Published daily, except Sunday, by LA PRENSA, Inc., of NEW YORK.

JOSE CAMPRUBI, Publisher and Pres.
JOSE M. TORRES-PERONA, Secretary and Assistant Publisher.

Director: JOSE CAMPRUBI.
JOSE M. TORRES-PERONA, Sub-Director y Secretario.

Oficinas: 245 Canal Street, Nueva York.

PRECIOS DE SUBSCRIPCION

Estados Unidos y posesiones, Argentina, Bolivia, Brasil, Canadá, Chile, Colombia, Costa Rica, Cuba, Ecuador, El Salvador, España, Guatemala, Honduras, Méjico, Nicaragua, Panamá, Paraguay, Perú, Santo Domingo, Uruguay y Venezuela.

	3 m.	6 m.	1 año
DIARIO (excepto los domingos)	$3.00	$5.00	$9.00
SERIE "A" (lunes, miér. y vier.)	$1.50	$2.75	$5.00
SERIE "B" (martes, jueves y sábados)	$1.50	$2.75	$5.00
SERIE "C" (una vez por semana)			$2.40

PAISES NO COMPRENDIDOS EN LA LISTA ANTERIOR

	3 m.	6 m.	1 año
DIARIO	$5.00	$9.00	$16.00

Para Colegios y Universidades: Por paquetes, 2½ centavos el ejemplar.

Número suelto, 3 centavos.

LA PRENSA está de venta en los principales hoteles, en las estaciones del subterráneo y del elevado, y en 1,500 puestos de periódicos de Nueva York y de otras ciudades de los Estados Unidos.

DIRECCION: 245 CANAL ST.
NEW YORK.
Tel. CAnal 6-1200.

La "Associated Press" solamente está autorizada para la reproducción de los mensajes cablegráficos publicados en este periódico y a ella atribuídos o de todos los que no lo están a otra fuente de información y también a las noticias locales aquí insertadas. Quedan también reservados todos los derechos de reproducción de cualquiera otra información que se publique.

Nueva York 23 de mayo, 1935

LA RESPUESTA DE HITLER

Con la estolidez que parece ser uno de los más notables—y útiles—rasgos de la psicología sajona, el dictador alemán mantúvose silencioso hasta que la atmósfera internacional estuvo suficientemente cargada de amenazas y recelos. En torno a Alemania y, sobre todo, contra el Führer en persona, habíase concitado la condenación de la Liga, por boca de los comparsas desairados de las grandes potencias. La prensa de esos países lanzó al mundo la sombría predicción de una inminente hecatombe guerrera—provocada por el militarismo germánico—. Y las cancillerías aliadas maniobraron frenéticamente para convertir la emoción popular, sacudida por la propaganda, en alianzas ofensivas que recrearan el famoso "Círculo de hierro" en torno al Reich.

Gran parte de los planes forjados en París y Roma, fracasaron. La sistemática diplomacia inglesa rehusóse a ser empujada una sola línea más allá de sus objetivos propios. El acercamiento al Soviet no logró en Francia el efecto moral anhelado. Y toda la algarabía antigermánica no impidió qué, crecientemente, la atención del mundo siguiera los preparativos de Mussolini para el atentado contra Abisinia. Entonces, cuando, además, la Liga de Ginebra está en sesión, Hitler respondió a la ofensiva de sus enemigos.

Lo que pudiera él haber esperado del primer momento parece conseguido. A vuelta de tanto proclamar en Francia e Italia la absoluta unanimidad de criterio entre sus cancillerías y la de Londres, ésta aparece ya francamente favorable impresionada por el discurso del Führer—sin atención, siquiera a la reacción que haya causado en las otras dos potencias. París y Roma, así, tornan al punto de partida en la reciente crisis con Alemania. Luchan con Berlín—con la vacilante expectativa de Inglaterra como toda garantía contra sorpresas amenazadoras. Hitler está de nuevo en mejor posición estratégica para negociar . . .

Y se negociará el mantenimiento de la paz europea—sin que, por fortuna, se confirmen las alarmas interesadas echadas a volar por las grandes potencias aliadas—. Nada puede explicar la negativa de ellas a un nuevo tratado con Alemania, que descarte para siempre el fatal engendro de Versalles. Pero así como allí fueron los alemanes a firmar a ciegas, al dictado de los aliados, estos ahora tendrán que tratar de igual a igual con el Reich. De ese pacto, fruto de concesiones de ambas partes y de renuncias de todos, puede esperarse algo más efectivo para garantizar razonablemente la paz que de todos los conciliábulos y "ententes" intentadas desde 1918.

Entonces inicióse la irracional reorganización europea—a expensas de los vencidos—. Y de espaldas a la historia se imaginó hacedero reducir a la servidumbre y la abyección a uno de los pueblos de más intensa civilización, de más fuerte y desarrollada economía, de más profundo y acerado espíritu nacional. El fracaso de tales planes fué calamitoso. El mundo perdió la ocasión, tal vez, más propicia desde el Congreso de Viena, para construir una Europa espiritual y prácticamente armónica sobre cuyo firmamento no flotara perennemente la ominosa amenaza actual . . . Parece a punto de producirse otro instante crítico en el cual acometer, de nuevo, ese empeño.

Por escéptico que se desee ser en política internacional, es imposible no ver la buena fe que permite a Hitler su buena posición presente, en su oferta de negociación a los aliados. Estos han venido pidiendo a Alemania que sometiera a discusión sus demandas. Ahora ofrece hacerlo . . . después de adelantarse a hacer efectivos sus objetivos principales. Como han hecho los demás países y como seguirán haciéndolo. En la política de las grandes potencias, no hay, en verdad, corderos pascuales ni apóstoles que prediquen con el buen ejemplo. Todo indica que el llamado "bluff" alemán, ha ganado por la mano a sus adversarios.

Noticias Personales

EL DENTISTA DR. PONTE, PARTICIPA SE ENCUENTRA YA RESTABLECIDO DE SALUD.

A TRAVES DE MIS GAFAS

Por ALVARO

En la práctica.

En las ciencias exactas, la teoría precede a la práctica.

Se calcula exactamente la multiplicación de tres engranajes conjugados.

Se construyen las ruedas engranadas, la máquina gira a la velocidad prevista, y la última ruedecilla da exactamente el número de revoluciones que el cálculo determinó.

No hay trampa ni cartón posibles.

El cálculo lo dijo, y la máquina, esclava de las cifras, habrá de obedecer.

Todos los términos del problema son fijos; los cálculos son exactos.

El resultado ha de ser el previsto y anunciado.

Los economistas se intitulan hombres de ciencia.

La verdad es que los problemas económicos son empirismo puro.

Hay que ponerlos en práctica para saber qué resultado dará la solución propuesta.

La causa de ese empirismo forzoso es que uno de los factores —¡el principal!— es tan variable como veleta en el campo de un ciclón.

Ese factor, ese bicho raro, es el Hombre.

El "factor humano" . . .

* * *

"By Trial and Error".

Así define el vernacular el método empírico de resolver —o, mejor dicho, de encontrar la solución de —un problema.

Se hace una experiencia . . . y sale rana.

Se hace otra y . . . sale renacuajo.

Hasta que la enésima experiencia sale bien.

El ejemplo más típico nos lo ofrece la aviación.

Cada trastazo es una lección, y cada sorpresa es la causa de una mejora.

Lo malo es que cada error ha costado vidas.

El químico que descubrió el ácido prúsico fué su primera víctima.

Cometió el error de respirar sus vapores . . .

* * *

Dos y dos son cuatro.

Esa verdad inmutable y aritmética no puede ser perdida de vista, sin causar graves perjuicios, por los que intentan la solución de un problema cualquiera.

(Esa frasecita me ha sido dictada por mi respetable amigo el señor don Pero Grullo.)

Los aficionados a esperar a la Fortuna sentados ante una mesa de juego, ignoran esa inmensa verdad.

Veamos lo que dice la "práctica".

Las gentes del estado de Missouri tienen como santo patrón a Santo Tomás.

Al que no creyó hasta que metió el dedo en la llaga.

Por eso tienen la reputación de ser muy "listos".

Porque son incrédulos.

Esa reputación se ha ido a la sacratísima porra . . .

* * *

Y no va de cuento.

La "bola de nieve" de las cartitas con diez centavos dejó escamados a los incrédulos de Springfield, Missouri.

—¿Quién me asegura que el primer prójimo que reciba mi carta no la tirará al cesto y rompera la cadena? se preguntó el Tomás de Missouri.

Remedio al canto.

El destinatario habría de recibir la carta de manos de un notario, depositar su copo de nieve en la bola ante dicho notario, y seguir haciendo correr la nívea pelota.

Lindo no más . . . en teoría.

Los Tomases acudieron por millares ante centenares de notarios.

De repente la bola se paró.

Todos los Tomases estaban saturados de cartas a enviar a otros Tomases.

Pero ya no había quien aceptase recibir carta alguna.

Todos querían seguir enviando, pero ninguno quería seguir recibiendo.

Cartas, no dólares.

Dice el refrán que "el último mono se ahoga".

No quedan más que "últimos monos" en Springfield, Missouri.

* * *

Moralidad financiera.

El estudio de la Moral anglosajona presenta aspectos muy curiosos.

Uno por uno, los estados de la

(Sigue en la séptima página)

Información Cultural

CONFERENCIA DEL DOCTOR VARELA SOBRE EL ORIGEN DE LA CAPITAL MEJICANA

En la reunión celebrada el martes por el Centro Mejicano de Nueva York pronunció una brillante conferencia el doctor Ricardo Varela, presentado por el señor Mariano Montero, presidente del Centro, describiendo los orígenes del símbolo que es hoy escudo de Méjico; la fundación de su capital y el desarrollo de la civilización azteca, asombro de los conquistadores, que aun hoy perdura habiendo impreso un sello indeleble en la evolución de la república del Río Grande.

El doctor Varela disertó hábilmente sobre el tema llegando hasta la época actual y pintó con gran acierto el cuadro de la primitiva capital del imperio del sol, en tiempos remotos jardín completamente tropical, verdadero vergel cuyos vestigios son aun visibles en los hermosos jardines flotantes de Xochimilco, a la sombra del Popocatepelt y del Ixtaccihualt, que según el conferencista y como lo ha demostrado la historia, constuyen las atalayas de Hispano América contra la absorción de nuestra cultura y de nuestro porvenir.

El conferencista terminó haciendo hincapié en la necesidad de unir los lazos de sangre, lenguaje y civilización que desde Méjico hasta Patagonia nos unen para consolidar el legado de los primitivos pobladores y los conquistadores de nuestra América en el objetivo común de alcanzar con el desarrollo de la justicia social y nuestra cultura el lugar que dignamente supieron mantener nuestros predecesores.

Amenizaron el acto recogiendo nutridos y merecidos aplausos de la selecta concurrencia el poeta puertorriqueño César Portela que recitó dos hermosos sonetos; la señorita Paulita Osorio con dos poemas de Amado Nervo; las pianistas Rosita Rooms y señora de Piedra y dos canciones del tenor mejicano Tortolera. El Trío Mejicano ejecutó después varias piezas de baile terminando la reunión bien entrada la noche.

CLEMENTE PEREDA DARA UNA CONFERENCIA MAÑANA

El viernes día 31 a las 8:30 de la noche y en el Eastman Business College se verificará la primera conferencia de Clemente Pereda en Nueva York, bajo los auspicios del Círculo Cultural Cervantes y con la cooperación de varios intelectuales y artistas de la colonia.

Santoral y Cultos

Día 23. Jueves. La Aparición de Santiago Apóstol. Santos: Desiderio, obispo; Lucio, Julio, Juliano, Basileo y el Beato Andrés de Bobola, S. J. mártires; Miguel, obispo; Crispín, capuchino y Epitacio, confesores. Sta. Humiliana, viuda.

Parroquia de la Milagrosa (Católica)
Misas a las 6:30, 7, 8 y 8:30.

Parroquia de la Santa Agonía (Católica)
Misas a las 7:30 y 8 a. m. Rosario a las 8 p. m.

Parroquia de Santa Teresa de Jesús (Católica)
Misas a las 8, y 9 a. m.
Novena Perpetua, a las 8 p. m.

Iglesia de Nuestra Señora de la Esperanza (Católica)
Misas rezadas a las 7, 8:30 a. m. Bendición con el Santísimo, a las 8 p. m.

Parroquia de Nuestra Señora de Guadalupe (Católica)
Misas a las 6:30, 7, 7:30 y 9 a. m. Rosario y Bendición con el Santísimo, a las 8 p. m.

Iglesia de la Alianza Cristiana y Misionera (Protestante)
Sociedad "Dorcas" a las 8 p. m.

Iglesia Metodista Episcopal "San Juan (Protestante)
Liga Epworth de Manhattan, a las 8 p. m.

Iglesia Adventista (Protestante)
Estudio Bíblico, a las 8 p. m.

Iglesia Apostólica Cristiana (Del Este) (Protestante)
Evangelismo, a las 8 p. m.

Iglesia Apostólica Cristiana (Del Oeste) (Protestante)
Evangelismo, a las 8 p. m.

Iglesia Evangélica Española (Protestante)
Servicio religioso, a las 8 p. m. En el Bronx.

Iglesia Metafísica Unidad Cristiana. Reunión de la Sociedad Metafísica "Aurora", a las 8 p. m.

BROOKLYN

Iglesia de San Bernardo (Católica)
Misas a las 8, 9 y 10:30 a. m.

Iglesia de San Pedro (Católica)
Misas a las 7 y 8 a. m.

BRONX

Iglesia Cristiana "Juan 3:16" (Protestante)
Servicios, a las 7:45 p. m.

NEWARK, N. J.

Iglesia Hispano Portuguesa de San José (Católica)
Misa a las 7:45, con devoción a Santa Teresa de Jesús.

"JOKES"

—Mira, amor mío, dame la mano; pónmela aquí, sobre el corazón. ¿Qué es lo que sientes

—¡Ay, qué gusto! La cartera llena de billetes de banco.

La Actualidad en la Prensa Dominicana

POR UN CONGRESO DE LA PRENSA NACIONAL — EL MOVIMIENTO DE INMIGRACION — LA LEY QUE GRAVA CON FUERTES IMPUESTOS LA IMPORTACION

NO DE AHORA se ha señalado la convenencia de que los órganos periodísticos de un país, de un hemisferio, del universo entero, trabajen mancomunados en la lucha por los altos ideales de la especie humana, expresa "Listín Diario," el veterano órgano de opinión de Santo Domingo al proponer la celebración de un congreso de la prensa nacional. Aduce, en parte:

"En nuestro medio el periódico ha hecho mucho. Ha sido un forjador constante. Al cristalizar de nuestra nacionalidad su cooperación no fué ni infecunda ni escasa. En la hora amarga de la anexión, la labor periodística de los dominicanos resultó tan prócer como la de los héroes que lucharan en los campos de batalla. Después, no es indispensable recordarlo la prensa, la hoja periódica quebró lanzas y enarboló bandera de principios en los instantes propicios o en los períodos más caliginosos. ¿No fué la campaña nativa contra la ocupación norteamericana, en gran parte, una labor de prensa? En los periódicos se dieron los combates vibró el alma vernácula y se mantuvo alerta la consigna que unió en una sola aspiración el deseo de todos los dominicanos. Entonces, se estrecharon, naturalmente, todos los órganos periodísticos de la república periodísticamente se vivió en confraternidad sin pausas y sin limitaciones. Hoy que el fenómeno, aunque por factores halagüeños, muy contrarios a aquel factor doloroso, podríamos decir que se repite, ¿no sería muy beneficioso que todos los periódicos del país por modestos o por apartados que se encuentren, se acercasen en las personas de sus directores, a considerar en común los grandes problemas que confronta la humanidad, las grandes horas que estamos viviendo?"

* * *

LA INMIGRACION HA tenido un balance favorable en los cuatro meses transcurridos del presente año, dice el diario dominicano "La Opinión," anotando que siendo aquel un país de nueva formación, de escasa densidad demográfica, rodeado de países mucho más poblados, la República Dominicana necesita urgentemente ver aumentada su población por buenas corrientes inmigratorias. Comenta, en parte:

"Nosotros hemos considerado siempre la existencia de una buena corriente de inmigración como una cuestión fundamental fundamentalísima, para el progreso nacional y sobre todo para asegurar nuestra condición de igualdad demográfica con todos los países vecinos, respecto de los cuales estamos en una inconveniente situación de inferioridad en esta materia.

"Por esta razón hemos apoyado y aplaudido siempre todo cuanto represente atracción y estímulo a las corrientes inmigratorias, del mismo modo que de un modo u otro hemos hecho entender nuestra inconformidad cada vez que se han sugerido o implantado medidas capaces de paralizar o debilitar las corrientes de inmigración y la atracción de que pueda gozar nuestro país en el extranjero.

"El gran problema de la vida nacional es el problema económico. Pues bien, en el fondo mismo de nuestro problema económico está, como la causa esencial de ese problema, nuestra falta de población. En consecuencia, jamás se resolverá de una manera científica y definitiva el problema económico de los dominicanos, mientras no se aumente la población y ésta guarde proporción con las obligaciones de todas clases que impone al estado la extensión territorial de la república."

* * *

UN EDITORIAL DE "La Opinión" trata sobre la ley recientemente votada y puesta en vigor y en virtud de la cual se ha gravado con fuertes impuestos la introducción de numerosos artículos extranjeros al territorio nacional. Dice que la citada ley no persigue una finalidad fiscal sino económica. Es decir:

"No se persigue con ella el aumento de las rentas del estado, sino aliviar la industria nacional de la competencia de la industria extranjera, a fin de que la industria nacional tenga mejores oportunidades y condiciones de progreso y de que aumenten las fuentes de trabajo para los dominicanos.

"El director general de Rentas Internas reconoce que los impuestos creados sobre ciertos artículos tendrán por resultado la no entrada de tales artículos al país y la cesación de ingresos por tal concepto. Esto, a nuestro juicio, es la mejor prueba de que verdaderamente no se persigue con la ey No. 854 una finalidad exclusivamente fiscal, sino que se ha querido hacer de ella un instrumento que coopere eficazmente a estimular las iniciativas industrialistas del país, creando un ambiente de mayor proteccionismo que el que ha existido hasta ahora.

"Las declaraciones del director general de Rentas Internas son de mucha importancia, porque en casos como el de la ley No. 854, es necesario no solo que la ley exista, sino que el público la conozca ampliamente y que se dé cuenta perfecta de su verdadero propósito y de la calidad de sus ventajas para la creación de nuevas industrias."

CUENTO DE HOY

MILAGRO NATURAL

Por la CONDESA DE PARDO-BAZAN

En la iglesuela románica, corroída de vetustez, flotaba la fragancia de la espadaña, **fiuncho** y saúco en flor, que alfombraban el suelo y que iban aplastando los gruesos zapatones de los hombres, los pies descalzos de los rapaces. Allá en el altar polvoriento, San Julianiño, el de la paloma, sonreía, encasado de tisú con floripones barrocos, y la Dolorosa, espectral, como si la viésemos al través de vidrios verdes, se afligía envuelta en el olor vivaz, campestre, de las plantas pisoteadas y de las azules hortensias frescas, puestas en floreros de cinco tubos, que parecen los cinco dedos de una mano.

Sin razonar nuestro instinto, deseábamos que la misa terminase.

Al pie del atrio, allende la carcomida verja de madera del cementerio, nos aguardaba el coche —cuyas jacas se mosqueaban impacientes— que iba a reconducirnos, a un trote animado, a las blancas Torres, emboscadas detrás del castañar, sugestivo de profundidades. Y ya nos preparábamos a evadirnos por la puerta de la sacristía, cuando el párroco, antes de retirarse, recogiendo el cáliz cubierto con el paño, rígido, de viejo y sucio brocado, se volvió hacia los fieles y dijo llanamente:

—Se van a llevar los Sacramentos a una moribunda.

Comprendimos. No era cosa de regresar, según nos propusimos, a las blancas Torres. Había que **acompañarle.** Irían todos, viejos, mociñas, rapaces, hasta los de teta, en brazos de sus madres y con sus marmotas de cintajos tiesos. Y sería una caminata a pie, entre polvareda, porque, ¡Madre mía de los Remedios!, años hace que no se veía tal secura, no llover en un mes, y las zarzas y las madreselvas estaban grises, consumidas del estiaje y de la calor.

Mientras nos tocábamos los velitos y comprobábamos, con ojeada de consternación, que no traíamos sombrillas, tratamos de indagar. ¿Caía muy lejos? La respuesta enigmática del terruño:

—La carrerita de un can. . .

Se organizaba el cortejo. Rompimos a andar por el camino hondo, barrancoso, resquebrajado. Delante el cura y el acólito, y en tropel el gentío, oliente a la lejía de las camisas limpias dominguera y al sudor de los cuerpos. El día era de los de sol velado y picón, sol mosquero, más cansino que el descubierto, si no tan riguroso. Jadeábamos un poco, pero nos sostenía la necesidad de no desmerecer ante los aldeanos, y sus exclamaciones apiadadas eran estímulos para nuestro valor. ¡Ahora se verían las señoras, las regalonas! Apretábamos el paso. Una serie de portillos que saltar; y después las tierras labradías, el angosto carrero, orlado de manzanillas ajadas. El carreo se prolongaba a lo lejos, en cuesta, al principio, insensible; luego, más empinada. El gentío iba como hilera de hormigas, pero hormigas de chillón colorido, y la tolvanera que se alzaba era asfixiante. El sol jugaba con nosotros: a ratos descubría la cara, a ratos se metía detrás de una nube. Teníamos sed. Nos parecía haber andado ya kilómetros.

A una revuelta del caminillo, un manchón de arboleda, un prado reseco, y detrás, un hórreo y una especie de establo. La casa de la enferma.

Las mujerucas del **rueiro** habían revestido la puerta con colchas de zaraza remendada, en obsequio al Señor, y allá, al fondo del establo, en un jergón, también disimulado bajo sobrecamas y sábanas con puntillas, hipaba la moribunda. No se veía de ella sino una máscara senil, lívida, un mechón gris, una mano amarilla, desecada y nudosa. Y su biografía, exclamada entre compasivos gemires de las comadres, era la de una malpocada, sin familia, venida nadie sabía de qué tierras, acaso de la "montaña", que es de donde vinieron todos los desheredados a la orilla-mar; agazapada en lo que fué cuadra de bestias y ahora albergue humano, bajo un tejado a teja vana, que da paso al viento y a la lluvia; mendiga "por las puertas" desde veinte años, y hoy a punto de muerte, no se sabe de qué mal, de vejez, sin duda . . . El cura se había acercado al camastro, y, administrado el Viático, recitaba la recomendación del alma. Los aldeanos se desviaban, respetuosos, para que no perdiésemos nada del espectáculo: de los callosos pies descubiertos, pronto ungidos con los óleos; del estertor que sacudía el pecho, en que resaltaban visibles las costillas. "¡Y, alma mía, aquello era el gunizar!" Y otras viejas sollozaban, pensando en su propia hora . . .

El anhelar de la enferma se mitigaba: parecía haber caído en síncope. Se hacía tarde: las vacas, los cerdos, aguardaban su sustento; el pote gorgoriteaba a la lumbre, y la gente aldeana se disponía a dispersarse. Emprendimos la vuelta. Por la cuesta abajo todos los Santos nos ayudaban; íbamos ligeros. Pronto el coche rodó elásticamente sobre la carretera, en que el sol, ya descarado, hacía relucir las partículas de mica entre el polvorín que alzaban las ruedas.

Al pasar bajo las enormes acacias, una de nosotras expresó su opinión:

—Esa mujer se muere de hambre. No tiene otra cosa sino necesidad.

—¿Enviarle un frasco de somatosa? ¿Leche?

—¡Bah! ¡Pamplinas! Ahora mismo jerez, mantecadas, chuletas frías y jamón, que lo hay en lonchas . . .

Reímos. Conocíamos el sistema. ¿Aquel cadáver comer mantecadas? El portador del cesto, sin embargo, salió volandero hacia la bodega desmantelada, donde la mísera se moría por instantes, y todos los días ya volvió a salir con su canasto bien repleto.

Y fué quince días después —ni uno más, ni uno menos— cuando nos avisaron de que allí estaba la resucitada, la pordiosera, que venía a darnos las gracias. Ella misma, por su pie, derrengada sobre un báculo de aliaga, que es madera que sustenta mucho y pesa poco, arrastrándose, pero viva, y hasta con remoce de color de teja en los carrillos y cierta alegría picaresca e ingenua en los ojuelos cercados de pliegues y arrugas. . .

—Un milagre, santiñas, un milagre! La Virgen, Nuestra Señora, que me arresucitó estando yo en las ansias de la gunía. ¡Ay! ¡Un milagre de Nuestro Señor!

Era un día primoroso de julio. Había llovido en los anteriores; el prado se vestía de seda color manzana, y las últimas rosas del primer ciclo floral trascendían a gloria. Nos mirábamos, satisfechas y persuadidas del portento. El contenido de los cestos, cosa material, no bastaba para explicar la curación de la infeliz. Milagro lo había; milagro de vida y de gozo. Y las esencias del campo, y la claridad del firmamento luminoso, y la paz de la tarde, nos infundieron la alegría del milagro, de la muerte y la nada vencidas un momento, de la Segadora, que huía con su guadaña inútil . . .

¿Aquel cadáver comer mantecadas? El portador del cesto, sin embargo, salió volandero hacia la bodega desmantelada, donde la mísera se moría por instantes, y todos los días ya volvió a salir con su canasto bien repleto.

Y fué quince días después —ni uno más, ni uno menos— cuando nos avisaron de que allí estaba la resucitada, la pordiosera, que venía a darnos las gracias. Ella misma, por su pie, derrengada sobre un báculo de aliaga, que es madera que sustenta mucho y pesa poco, arrastrándose, pero viva, y hasta con remoce de color de teja en los carrillos y cierta alegría picaresca e ingenua en los ojuelos cercados de pliegues y arrugas. . .

—Un milagre, santiñas, un milagre! La Virgen, Nuestra Señora, que me arresucitó estando yo en las ansias de la gunía. ¡Ay! ¡Un milagre de Nuestro Señor!

Era un día primoroso de julio. Había llovido en los anteriores; el prado se vestía de seda color manzana, y las últimas rosas del primer ciclo floral trascendían a gloria. Nos mirábamos, satisfechas y persuadidas del portento. El contenido de los cestos, cosa material, no bastaba para explicar la curación de la infeliz. Milagro lo había; milagro de vida y de gozo. Y las esencias del campo, y la claridad del firmamento luminoso, y la paz de la tarde, nos infundieron la alegría del milagro, de la muerte y la nada vencidas un momento, de la Segadora, que huía con su guadaña inútil . . .

Una mujer de Union City, N. J., se ganó $12,000 en carrera hípica

(Continuación de la primera página)

da una de ellas corresponderán $4,023, mientras que otras dieciséis personas jugaban números correspondientes a caballos que no corrieron y cobraron $500 cada una.

Se desmayó de alegría

No fué posible hablar con Mrs. Reinrichs por teléfono, pero su cuñada que vive en una casa cercana, contó lo ocurrido al recibirse la noticia y dijo que la agraciada estaba tan contenta que se le saltaron las lágrimas y después se desmayó.

Mr. Reinrichs tiene 48 años y es vendedor de aparatos de alumbrado y otros artefactos eléctricos, cuando encuentra trabajo, aunque hace ya cuatro años que está sin empleo.

Los sufrimientos de la familia comenzaron hace ocho años cuando perdieron la casa que poseían en Dumont, al vencerse la hipoteca y no poder pagarla. El matrimonio no tiene hijos.

El marido no estaba en la casa al recibirse la feliz nueva. Había salido a procurarse algún dinero.

Entre los demás afortunados no parece ningún nombre hispano.

Piden contacto directo entre la misión japonesa y comerciantes de Brasil

RIO DE JANEIRO, mayo 22. (UP) — Una recepción para la misión comercial japonesa con el objeto de facilitar a sus miembros un contacto más directo e inmediato con los hombres de negocio del Brasil, fué recomendado por Evaldi Lodi al consejo federal de Comercio Exterior. Instando a una cooperación más estrecha entre el comercio y la industria, Lodi agregó: "Lo mismo ha ocurrido con recientes tratados, cuando los grupos interesados han tenido noticia de su contenido sólo después de que los convenios han sido firmados. Esta firma de tratados comerciales que amenazan las actividades domésticas, a menudo provoca sorpresas desagradables y acarrea consecuencias dolorosas."

DE NUESTROS LECTORES

No sostenemos correspondencia sobre artículos o cartas que se nos envíen ni devolvemos originales no solicitados. Los artículos deberán no exceder de trescientas o cuatrocientas palabras. Lo contrario hace difícil su inserción. Es posible expresar claramente muchas ideas en pocas palabras. Y los artículos cortos obtienen más atención que los extensos.

LA SITUACION CUBANA — NECESIDAD DE RECONCILIACION PATRIOTICA — CAMPAMENTO PARA NIÑOS EN PUERTO RICO — LOS NACIONALISTAS PUERTORRIQUEÑOS Y CUBA

El lector cubano señor J. M. Capote, nos dirige la siguiente comunicación, en comentario al editorial de LA PRENSA del 20 del actual:

"LA PRENSA dedica su artículo de fondo a la situación cubana y analiza los actos realizados por el gobierno del general Machado, comparándolos con los del actual y declarando valientemente que el haber está en favor del gobierno derrocado por Welles el día 12 de agosto de 1933; pero derrocado por la complicidad de un ejército que creyó esta complicidad le aseguraba sus galones y proporcionaría mayores ventajas en el futuro; pero como indiscutiblemente existe algo extra-natural sobre nosotros, a los veinte y dos días siguientes, el sargento Batista se encargó de castigar a quienes consintieron, después de caído el gobierno el 12 de agosto dicho, los atropellos y crímenes de magnitud no vista en la Historia de Cuba ni siquiera en su lucha por la emancipación, y a la vez que realizaban toda clase de fechorías, recrudecidas en el corto gobierno de Grau, la revista 'Bohemia' publicaba narraciones hechas por los interesados que aun quedan vivos, discutiéndose cuál fué más osado en sus campañas de terror, en la época del machadismo y, justificando así las represiones hechas por la policía de Machado contra semejantes terrorristas castigados los supervivientes, por querer continuar con ese 'vivio,' por las fuerzas de Batista, aparte otros que se han retirado a vivir tranquilos por las sinecuras que disfrutan, pues ya se ha demostrado que el biberón presupuestal posee la magia de hacer callar hasta a los alardeantes antes de política antiimperialista.

"Pero creo que ya no estamos en momentos de comparaciones: que ya todos estamos convencidos de que somos igualmente pasionales y así debemos educarnos, moderar nuestros impulsos y comenzar a reconstruir de nuevo, como se hizo al cesar la soberanía española en nuestra pobre patria y olvidemos el pecado, pero que los hechos nos sirvan de enseñanza, de no habernos hecho dignos de los sacrificios de los Maceo, Agramonte, Gómez, Céspedes, Sanguily, Martí, García, Aguilera y tantísimos más, quienes habrían correspondido con formidables cepos de campaña a nuestras malaclianzas del presente momento.

"Hemos pasado un período de grave enfermedad; estamos convaleciendo y debemos reponernos del todo con el amor entre toda la familia cubana y olvido de pasiones pasadas y conste que he sido uno de los más quemados injustamente, como en su día lo dirá la llamada Historia que no es otra más que la pública opinión. Debemos resolver nuestras cosas por sí mismos y evitar que ellas sean obra de mano extranjera. Hombres que nada tienen que echar en cara a otros, ya vivían locos de contentos con su decreto de tacha y lista de tachados y de nada valió la protesta cubana contra esa injusta medida, sino que ha sido necesario que Welles le ponga el veto a la medida, pues aunque la Enmienda Platt fué suprimida para no verse obligados los americanos a intervenir por los últimos sucesos, como tienen las tarifas para ahogarnos o obligarnos mal vivir, ellos siguiendo los destinos de Cuba, manejando a un gobierno que figuran muchos hombres que se caracterizaron, mientras le cogieron el gusto al presupuestal, por su actitud contra el llamado imperialismo yankee. Son tantos los que figurando en consejo de secretarías y otras ramas de administración podrían ser enmascarados y hasta probar que comulgaron con el imperialismo y en alguna forma bombos al mismo, que la lista sería interminable; pero nuestro ánimo es el de la concordia, el del perdón, la paz, el cese de la violencia, la unión del exilio, para que por ello el día de la patria de mayo, independencia de Cuba, formulamos votos para que allí surja esta situación que clama el bien de la nación.

CAMPAMENTOS DE NIÑOS EN PUERTO RICO

El cívico, culto y ejemplar lector" nuestro, señor Manuel Suárez, de 103 oeste calle, Nueva York, auto titulado Blind Commission Merchant, que siempre ha demostrado vivo espíritu de confraternidad hispana, envíanos la siguiente interesantísima correspondencia:

"Transcribo a continuación una carta que me escribe la señorita Rosario Belber, directora del "Campamento para Niños" desde Aibonito, Puerto Rico.

"Antes de brindar el contenido de la mencionada carta, es una petición que pongo en manos de ella aquellos niños de edad escolar que en las montañas de aquella isla buscan ansiosos para seguir el estudio, me informar que ese "Campamento para Niños" se fundó, se administra y se sostiene por donativos y cuotas de personas que han comprendido que la tuberculosis, además de combatir la gran batalla, como el triunfo, está en evitarla, y por eso un nutrido grupo de damas y caballeros capitaneados por el Hon. Emilio del Toro (hijo), presidente del Tribunal Supremo de aquella isla, fundaron, costean el sostenimiento del Campamento donde la niñez de los pueblos y de la isla, nutridos raquíticamente, entran cuando convalecen de un catarro o de una gripe, "a jugar", allá en los picos de las montañas donde, y mientras crean las autoridades competentes, deben estar para purificar sus pulmones que por descuido adquieren el germen de la terrible plaga.

"Estos niños, además, tienen tan otras cosas, cosas que aquí en los hogares hispanos, los hogares de los dichosos de fortuna, y en aquellos que quedaron en la medianía, la opulencia y la miseria, aquí la carta, omitida la [illegible] porque no la tiene que a la distancia de cuatro años me debe la directora del, ahora,

(Sigue en la séptima página)

VENEZOLANOS
Revistas y diarios de Venezuela cíbense continuamente en esta [illegible]. También de todos los países hispanos. Vengan o pidan lista.
LIBRERIA LAGO
100 Lenox Ave., Esquina [illegible]
MUSICA HISPANA

LIBROS

que están de venta en La Prensa

Deseando poner al alcance de nuestros lectores algunos libros útiles y educativos y otros que representan lo mejor de la producción literaria, en prosa y en verso, de España e Hispanoamérica, anunciaremos en esta sección los que vayamos recibiendo.

El Licenciado Vidriera, por AZORIN	$ .65
El Sentimiento de la Riqueza de Castilla por PEDRO CORONINAS	.65
Cuarenta Canciones Españolas, armonizadas por EDUARDO M. TORNER	1.35
La Edad Heroica, por LUIS DE ZULUETA	.50
Alfonso X el Sabio, por ANTONIO G. SOLALINDE (2 tomos)	2.70
Cien Romances, escogidos por A. G. SOLALINDE	.90
Poesía en Prosa y Verso de Juan Ramón Jiménez (escogida para los niños por ZENOBIA CAMPRUBI)	.50
Platero y yo, por JUAN RAMON JIMENEZ	1.00
La Voz a ti Debida (poema) por PEDRO SALINAS	1.25
Canciones de Niños, Poemas de Consuelo Gil Roesset. Música de José María Franco. Dibujos de Marga Gil Roesset	2.20
Poesía Española, por GERARDO DIEGO (Antología-Contemporáneos)	3.60
Antología de la Poesía Española e Hispano-Americana, por FEDERICO DE ONIS	4.05
Diccionario Razonado de Modos de Bien Decir, por CARLOS F. McHale	1.50
El Libro Mayor del Idioma, por CARLOS F. McHALE	1.20

Diríjanse los pedidos
LA PRENSA 245 Canal Street.
No envíe dinero suelto por correo – Use cheque o giro postal.

Ayuntamiento de Madrid

PARA LAS DAMAS

Por BEATRIZ SANDOVAL

PATRÓN DEL DÍA

VESTIDO DE LINEAS JUVENILES PARA MATRONA

1663-B.—Los vestidos sencillos como el que ilustramos hoy son difíciles de conseguir, pero son muy esenciales en todo guardaropa de señora. Este es de corte diestro, líneas elegantes y detalles excelentes; todas estas buenas cualidades reune este diseño encantador.

Sentará tan bien a la dama algo corpulenta como a la de estatura esbelta.

Lucirá muy elegante si se interpreta en material estampado de seda o algodón o blanco con motitas de colores. Los géneros de fondos oscuros con motivos alegres también son muy bonitos y a la vez adaptables para este modelo. El cuello y el lazo pueden confeccionarse en organdí o piqué blanco.

Las mangas pueden hacerse largas o cortas, según se prefieran; el godet en la parte baja de la falda la hace bastante amplia y algo acampanada, detalle que se notará en la mayor parte de los modelos de última novedad.

Este diseño puede conseguirse en los talles 32, 34, 36, 38, 40, 42, 44 y 46. Para el tamaño 36 se necesitan 3 y tres octavos yardas de tela de 36 pulgadas de ancho; tres cuartos de yarda de material contrastante para el cuello y la corbata.

Estos patrones se suministran sólo en los tamaños especificados y su precio es de 20 centavos cada uno.

También ofrecemos a nuestras lectoras una nueva revista de modas con los últimos figurines al precio de veinte centavos.

Lo mismo que para los patrones el pago puede hacerse en sellos de correo, giro postal o cheque. No manden monedas de a diez centavos.

Diríjanse los pedidos a Beatriz Sandoval, LA PRENSA, 245 Canal St., New York, especificando claramente el tamaño exacto y el número del patrón.

...tas de Cocina

...ez al plato

...docena de personas, ...ente: medio kilo de ..., cortadas en trocitos, ...chorizo de Cantim... ...ramos de tocino fres... ...de kilo de garban...

...una cacerola y con ...tra discreción, ha... ... en la lumbre. ... abundantemente y ... su punto, se reti...

...una cacerola de ba... ...lle y cuando esté ...rie en él una cabe... ...entón y al final se ...o de arroz, previa... ...lido de partículas

...un poco de caldo ...preparado, se retira ... y se le añade cuan... ...cacerola. Una vez ...todo ello en el hor... ...la una cocción, regu... ...reducción del caldo. ...gado este momento, ...ar de huevos y se ro... ...cile del arroz. ...le el azafrán.

...de hora más de hor... ...ya está conseguido ...plato.

...de ternera al vino

...con vino de Jerez, ...cualquiera similar, e ...ad de caldo; se sazo... ...ho estén cocidas, se sa... ...cerola, se colocan en ... y la salsa se pasa por ...ra echarla encima.

...cados de Soria

...en una cacerola medio ...teca fresca de vaca y ...fuego lento; luego se ...car hasta formar una ..., la que se coloca en ...tas de papel blanco ...se ponen dentro del ...er, pero con la puer...

...co programa para ...enaje a Lola Bravo

...artistas hispanos y de ...nos tomarán parte en ...función que se anun... ...próximo domingo por ...homenaje a la popu... ...española Lola ...

...prueba del aprecio ... compañera que ...español lísimamente ...en los teatros de ...Unidos desde hace ...años, los siguientes ...han ofrecido gusto... ...el domingo por la ...Town Hall": Fowler ...Carola Goya, Los Oje... ...del Val, Rosita Orte... ...Cansino, Villarino y ...Casanova, Hermanas ...Michelina, Profesor Ir... ...Lita Loyos, Morita y ...Martínez.

...bailarines, cantantes, ...de piano, etc., etc., ...tan presentación a ...público, que los ha aplau... ...veces. Y no se ...la propia Lola, en su ...de las tablas, bailará ...gido de su repertorio.

...sta Armida llegó ...a Nueva York

...ncia trajo ayer a ... en el mismo tren, a dos ... artistas hispanas del ...pantalla.

...antadora mejicana, Ar... ...tantos éxitos ha al... ...la pantalla, a su sa... ...fué recibida por los ...que la sitiaron hacién... ...clase de preguntas ...sus planes, su trabajo ...próximo y un sinfín ...de carácter íntimo y ... Pocos momentos des... ...aba del mismo tren la ...italiana, Mimi Agu... ...ha impresionado pelí... ...castellano (idioma que ...la perfección) y cuyo ...nuestros países es nu... ...y entusiasta.

...las dos estrellas no se ...los informadores se en... ...gustosos de presentar... ...cambiaron cordiales frases ...separarse.

PERMANENTE
Quignole
ACEITE DE PINO
$3
EL ENCANTO de PALACE
Permanentes que han ganado la aclamación de centenares de estrellas de la pantalla y las tablas; usted los puede obtener.
Nuevos, Permanentes Zoto sin Máquina.
Belleza Hispano más Auténtico, Castaño López, gte.
PALACE BEAUTY PARLOR
1562 BROADWAY
Al lado Palace Theatre.
Para cita Tel. LOn. 5-9699
BUENA DENTADURA es ...ente para la salud. Con... un dentista de confianza, ...los que se anuncian en LA PRENSA.

Notas de Sociedad

Nuevamente se halla en Nueva York, después de pasar varias semanas en Washington, el doctor don Rodolfo Espinosa, vicepresidente de la república de Nicaragua.

* * *

Procedente de Río de Janeiro llega hoy, en el vapor "Pan América" el señor don Adolpho de Camargo Neves, Cónsul del Brasil en Nueva York, con su familia.

* * *

Desde el lunes último se vienen celebrando varias fiestas en honor del doctor Enrique Bordenave, Ministro del Paraguay en Washington.

En el Union League Club le ofreció anteayer un almuerzo el señor don Felipe de Ronde, Cónsul del Paraguay en Nueva York, al que concurrieron el señor don José Richling, Ministro del Uruguay en los Estados Unidos, el Cónsul General del Paraguay, Mr. William Wallace White y otros distinguidos caballeros.

El señor Richling le ofreció ayer un almuerzo en el Whitehall Club, al que asistieron, el doctor don Conrado Traverso, Cónsul General de la Argentina, don Carlos H. Lee, Agregado Comercial a la Embajada de Chile y el señor A. G. Fauzón, Cónsul de la Argentina en Cleveland, Ohio.

* * *

En el "Pan América" vienen de Buenos Aires, don Andrés de Berroeta, socio de la importante casa argentina de Morea y Cía, y don Francisco Plata y Plata, representante en la Argentina de varias casas norteamericanas.

* * *

Se encuentra muy aliviado de las dolencias que le aquejaban en días pasados, el conocido odontólogo puertorriqueño, doctor Don Francisco Ponte.

* * *

Desde anteayer se encuentra en la ciudad, en viaje de paseo, la señorita María Olaya, hija del doctor don Enrique Olaya Herrera, ex presidente de la república de Colombia y actual ministro de Relaciones Exteriores.

* * *

Pasando una larga temporada en este país, se hallan hospedados en la residencia de los señores Ibáñez Garmendía, el doctor don Pedro Monagas y señora; la señora Judith Bravo de Nieves; la señorita peruana Julia Codesido; el doctor Perdomo Hurtado, señora e hija.

* * *

A las 12:30 de la tarde de hoy se celebrará el enlace matrimonial del doctor cubano, don Miguel Fernández Garrido, con la señorita Consuelo Marcome, oficiando el Magistrado del Tribunal Supremo, Mr. Louis A. Valente.

La novia se educó en el Colegio del Monte de San Vicente, en Madrid, y en el St. Albans, de Inglaterra.

El doctor Fernández Garrido fué catedrático de la Universidad de la Habana y actualmente se dedica a negocios en aquella ciudad.

Después de asistir a un almuerzo íntimo con las familias de los contrayentes, estos partirán para la capital cubana, donde establecerán su residencia.

* * *

El licenciado don Juan Gallardo Moreno ha llegado a Nueva York en Comisión especial de la Secretaría de Hacienda de Méjico y de la Compañía Nacional Financiera.

* * *

En el estudio de la señorita Laura Montalva Flores tendrá lugar hoy un concierto, bajo los auspicios del "Hispanic Art Center", esta noche a las nueve.

Esta flamante asociación tiene por objeto dar a conocer la cultura hispana e hispanoamericana a los norteamericanos y al propio tiempo establecer un centro común de la raza que represente debidamente el espíritu de los diferentes países de habla española.

* * *

De París llegará mañana, en el vapor "President Harding", el doctor don Belisario Porras, que ha sido presidente de la República de Panamá durante varios períodos y ahora se dirige a su país llamado por varios de sus copartidarios para tomar parte activa en la próxima contienda presidencial.

El doctor Porras ha permanecido los últimos años en Europa, donde desempeñó el alto cargo de Enviado Extraordinario y Ministro Plenipotenciario de su patria en Italia y Francia.

En Nueva York se detendrá solamente unos días, antes de seguir para la capital panameña.

* * *

Anteayer llegaron a la ciudad, en el vapor "Santa Lucía", procedentes de Bogotá y en viaje de luna de miel, el distinguido caballero don Fernando Mazuera y su esposa la señora Aya de Mazuera, pertenecientes ambos a prominentes familias colombianas.

* * *

El doctor don César García, hijo del ministro de Obras Públicas de Colombia y su esposa, arribaron ayer a la ciudad, procedentes de Bogotá, por la vía aérea. En el

(Sigue en la octava página)

NOTAS DE LA COLONIA

FIESTA DE NATALICIO

Los esposos Lebrón-Pérez y Santorum-Stornelli festejaron a la señora Petra L. Rosa, presidenta de la Sociedad Madres y Niños del Centro Caridad de Estudios Psicológicos, en el día de su natalicio, en la residencia de V. Lebrón, Brooklyn. Estaban presentes los siguientes:

Esposos Pericas-Cadarso, Lebrón-Pérez, Rosa-Laureano, las señoritas Armina Carrero, Esther Lebrón, Justina Vega, Laura Archilla, Josefina Archilla, Antonia Vega, señores José Santiago, Carlos González, José Lavandero y Alvaro Cadarso.

José Santiago, secretario de la Sociedad Flor de La Esperanza, hizo uso de la palabra al partir el bizcocho, y la señora Lebrón y señorita Laura Archilla recitaron poesías. Fué muy felicitada la señora Rosa.

FIESTA INTIMA

En la residencia de los esposos J. M. Sanabria Lausan se efectuó una lucida fiesta, en la caul se conmemoraba la inolvidable fecha cubana, el 20 de mayo, y el natalicio del señor Sanabria Lausan, periodista cubano.

Los allí presentes disfrutaron de momentos gratos. El festejado explicó lo que el 20 de mayo significa para los cubanos; Tito Hispano dedicó a las señoritas presentes "A tus pies" y "Relicario", seguido de un pequeño discurso por F. Quiles, una canción por Josefina González y Priscila Buenahora, palabras entusiastas de Tito sobre hispanoamericanismo, terminando el doctor Ramírez con una felicitación en nombre de los amigos de los festejados y en el de él propio.

Continuó después un animado baile hasta horas de la madrugada. Entre los presentes se hallaban:

Señoras: Camen Rodríguez, Fellita Sepúlveda, Inés Gandía, Josefina González, Anita Sanabria Lausan, Felicita Rodríguez, Provi Torrado.

Señoritas: Priscila Buenahora, Sara Torrado, Mariana Aler, Clotilde Ceijo, Jenette Sosa, Calita Pérez y Edelmira López.

Caballeros: Tito Hispano, Lcdo. Francisco J. Hernández, doctor E. Ramírez, Frank Quiles, Víctor Rodríguez, Ernesto Sepúlveda, Daniel González, Agustín Rodríguez, Rafael Rivera y J. M. Sanabria Lausan.

MEJORIA

El señor Luis Briceño sigue mejorando en el Hospital Harlem.

El Viña del Mar S. C. ha nombrado una comisión para atender a este consocio y prestarle ayuda en su convalecencia; y de acuerdo con el examen médico enviará a este miembro a un campo de recreo, por algún tiempo para recuperarse, por ser este el fin de la institución.

PROXIMA CELEBRACION

En el hogar de la señora Isabel de García, venezolana, se celebrará el sábado el cumpleaños de su nieto, el niño Adolfo Centeno, siendo los padres Herberto Centeno y Carmen Amalia de Centeno. En la noche gozarán las amistades de este hogar de las atenciones y finezas de sus dueños.

MATRIMONIO DISTINGUIDO

Efectuóse el matrimonio de la señorita María Jiménez, con el señor Vicente Flores, de la colonia venezolana, en la iglesia de Nuestra Señora de la Esperanza. Una nutrida concurrencia asistió al hogar de la señora Rita de Giménez, madre de la novia, como también amigos del señor Flores. La novia fué conducida al altar por su señora madre, sirviendo de testigos el señor Frank Fariña, en representación del señor José Eignic, y la señora María Hernández de Eignic.

Siendo el novio un profesor de música, asistieron varios de sus compañeros, que amenizaron la boda con selectas piezas bailables. Los desposados recibieron regalos de sus amistades.

POR LOS TEATROS

CAMBIO DE PROGRAMA EN EL CAMPOAMOR

Mañana hay un cambio completo de programa en el teatro Campoamor. La empresa Marcial Flores presenta en la pantalla la película española "Boliche" que tanto éxito ha logrado en España. Esta es una de las últimas películas rodadas en la madre patria. Demás está decir, que la precede la más halagadora de las críticas hechas por aquellos que, en la península se dedican a este género de la crítica moderna.

Fernando Luis presenta en escena a Adriana Lamar, la artista hispana compañera de Ramón Pereda en muchas de sus producciones, así como también la orquesta del maestro Socarrás que, en su temporada anterior en el teatro Campoamor logró el beneplácito del público por sus acertadas interpretaciones y por sus rumbas "salientes." Además toman parte Hilda Jordán, la reina del pregón cubano, Conchita Vila, conocida hija de las pampas, y el negrito O'Farril, quien lleva magistralmente la parte cómica del programa.

EVA LE GALLIENNE EN EL CAPITOL.

El teatro Capitol presentará en la semana próxima, empezando el viernes día 24 de mayo la célebre estrella del teatro americano Eva Le Gallienne, a George Jessel, célebre comediante y uno de los favoritos del público neoyorquino y a Gertrude Niesen, estilista de canciones exóticas.

Esta revista complementará el programa. La película que se exhibe se titula "The Girl from 10th Avenue".

La aparición de la Gallienne en las tablas del Capitol es uno de los sucesos más sensacionales del año.

"G MEN" OTRA SEMANA EN EL STRAND.

Debido a la acogida que ha tenido la película "G Men" en la cual trabaja el célebre actor de la pantalla James Cagney, el teatro Strand se propone retenerla por el término de una semana más. Hace ya tres semanas se exhibe dicha producción en el referido coliseo.

Esta película es una exposición de los trabajos que tienen que pasar los agentes del gobierno federal. William Keighley actúa como director en esta nueva cinta.

MAE WEST SIGUE EN EL PARAMOUNT.

Por una tercera semana seguirá Mae West en el teatro Paramount. Es tanto el público que asiste a ver la cinta "Goin' to Town" que el precitado teatro ha decidido retenerla por espacio de una semana más. Las otras pelí-

(Sigue en la octava página)

El "Café Latino" celebrará el día nacional argentino

Reina gran entusiasmo por asistir a la fiesta típica que tendrá lugar en el "Café Latino" mañana viernes en conmemoración del aniversario de la Independencia de la República Argentina.

Para esta ocasión se ha preparado un programa especial de bailes, música y canciones en el cual tomarán parte el gaucho Agustín Cornejo, Manuel Velázquez y el trío de acordeón y guitarras del "Café Latino."

Entre los números de baile figuran una exhibición de tango argentino y danzón cubano a cargo de los bailarines Paulita, Guilermo y Gloria.

La dirección del programa estará a cargo del escritor chileno Armando Zegrí, propietario del Café.

Homenaje artístico al actor Julián Benedet

El Comité Pro-Homenaje a Julián Benedet nos informa que se están dando los últimos toques al ensayo del drama "Ni al amor y al mar" original de Jacinto Benavente, que será la obra que se presentará la noche del sábado 25 en el local de actos de la "Sociedad Española de Beneficencia" en la función que en honor y beneficio del actor señor Benedet ha organizado un grupo de amigos y admiradores.

Dadas las simpatías y reputación de que goza el beneficiado, que ha cooperado admirablemente a los actos de la colonia, así como el notable conjunto artístico que en el desarrollo del drama coopera con él, no cabe duda que la velada resultará una noche de arte y cordialidad.

Como complemento, terminada la obra comenzará el baile que estará a cargo de una prestigiada orquesta.

SECCION DE RADIO

Sintonizaciones preferentes hoy

HORA MUSICAL
9.00 a 10.00 A. M.—WNYC

VARIEDADES MUSICALES
10.45 a 11.15 A. M.—WEAF

BANDA DE INFANTERIA
11.00 a 11.30 A. M.—WINS

BANDA DE LA ARMADA
11.30 A.M. a 12.00 M.—WJZ

BANDA DE MANHATTAN
1.30 a 2.15 P. M.—WNYC

JOSE ALVAREZ
2.30 a 2.45 P. M.—WMCA
Este tenor mejicano dará el siguiente programa:
Tema: Toro Pinto
Mi viejo amor y Marihuana
Ella y Pobre gorrioncito

SELECCIONES MUSICALES
2.30 a 3.30 P. M.—WJZ
Son estas:
Sonata in F for Violin and Piano
Ten Bagatelles for Piano
Trio for Violin, 'Cello and Piano
Piano Compositions from tre Far East
Sonata for 'Cello and Piano

SYRACUSE vs. NEWARK
2.45 a 5.00 P. M.—WINS

BANDA SINFONICA
3.00 a 4.00 P. M.—WNYC
El programa es:
March, "Our Favorites Regiment" . . Ertl
Overture, "Rienzi" . . . . . Wagner
Woodland Whispers . . . . . Czibulka
Prelude in C minor . . . . Rachmaninoff
Selection, "Rose Marie" . . . . . Friml
Waltz, "Artist's Life" . . . . . Strauss
New World Fifth Symphony . . . . Dvorak

LA MUSICA ARGENTINA
4.00 a 430 P. M.—WEAF
Relacionado con la fiesta nacional argentina, Mme. Irma Goebel Labastille, que ha estudiado el folklore hispanoamericano, hablará de "La música argentina", e ilustrará el ritmo de las canciones gauchas y dauzas incaicas.

SINFONETA DE CONCIERTO
4.00 a 5.00 P. M.—WNYC

OPERA COMICA
4.15 a 4.45 P. M.—WJZ
La ópera de Mozart "The Abduction from the Seraglio", será difundida desde Italia y está a cargo de varios solistas de canto y de una orquesta.

PROGRAMA DE OPERETA
5.30 a 6.00 P. M.—WNYC

PROGRAMA INTERNACIONAL
7.00 a 7.30 P. M.—WINS

MARIMBA HURTADO
8.00 a 8.30 P. M.—WHN
Prosigue sus conciertos desde el Pre-Cat Café.

HORA MUSICAL
8.00 a 9.00 P. M.—WNYC

SELECCIONES DE CONCIERTO
8.00 a 8.30 P. M.—WJZ
Son estas:
Die Moldau . . . . . Smetana
Roumanian Folk Dances . . . . . Bartok
L'Apres Midi D'un Faun
From "Second Symphony" . . . . Brahms

ORQUESTA SINFONICA
8.00 a 9.00 P. M.—WOR

DESFILE DE OPERETA
8.00 a 9.00 P. M.—WBNX

BOXEO DE AFICIONADOS
8.30 a 10.00 P. M.—WHN
"The Golden Gloves", desde St. Nicholas Palace.

HENDRIK DE LEEUW
8.45 a 9.00 P. M.—WEVD
Temas relacionados con los países hispanoamericanos.

CANTANTE-MUSICALES
9.00 a 10.00 P. M.—WEAF

ORQUESTA MERCADO
9.30 a 9.45 P. M.—WJZ
Mr. Tony Sarg, artista, tratará del turismo y bellezas de Méjico, y la orquesta del señor Mercado interpretará:
Marcha "Alvaro Obregón"
Gavota de amor
Cielito lindo y El Zihualteco

CONJUNTO MUSICAL
10.00 a 10.30 P. M.—WJZ

PARTIDO DE BASEBALL
10.00 a 10.30 P. M.—WOR
El juego de los equipos de Cincinnati y Filadelfia, que juegan con alumbrado eléctrico en la ciudad de Ohio, será relatado por esta emisora.

EL TOREADOR
11.00 a 11.30 P. M.—WBNX

HORA DE OPERA
11.00 a 12.00 P. M.—WHOM

RAYOS DE LUNA
11.15 a 11.45 P. M.—WOR

PUERTO RICAN RANCHERS
11.30 a 12.00 P. M.—WFAB

"BONOS E INFLACION"
11.30 a 12.00 P. M.—WEAF

El Concurso Internacional de Newark, N. J.

En la crónica que, sobre el concurso internacional celebrado en Newark, N. J., publicamos el martes último, se omitió decir que los esposos Núñez, miembros estimados de la colonia tomaron parte activa en la organización de la fiesta y bailaron un tango y un son, con arte especial, cooperando de este modo a que el grupo hispano obtuviera el puesto de honor que alcanzó en el citado concurso de Sociedades extranjeras.

RADIOS Y RADIOLAS
DESDE $9.98.
Para corriente alterna, directa o ambas. Onda corta y larga.
Pagos fáciles.
CASTELLANOS
45 WEST 116th ST.
(Entre Lenox y 5a. Aves.)
Teléfono: UNiversity 4-4933.

NOTA. Las emisoras se reservan el derecho de cambiar los programas a última hora sin previo aviso.

PROGRAMAS DE INTERES ANUNCIADOS PARA MAÑANA VIERNES

6.25 a. m. — Casamiento real sueco, WJZ y WABC
11.00 a. m.—Banda de la Marina, WEAF
4.30 p. m.—Banda del Ejército, WABC
9.30 p. m. — Trío Quintana Ortiz, WBNX
11.00 p. m. — "El Toreador", WBNX

Emisoras de Onda Corta

AMSTERDAM, Holanda
11725 K.—PHI—25.58 M.
8.30 a 11.00 a. m.

BARRANQUILLA, Colombia
6147 K.—HJIABB—46.53 M.
11.30 a. m. a 1.00 p. m.
5.00 a 10.00 p. m.

CALI, Colombia
6500 K.—HJ5ABC—46.16 M.
5.00 a 9.00 p. m.

CARACAS, Venezuela
6112 K.—YV2RC 49 M.
6.30 a 9.00 p. m.

CIUDAD DE MEJICO
5965 K.—XEBT—50.29 M.
7.00 p. m. a 1.00 a. m.

CHILE
10700 K.—CEC—28.10 M.
9.00 a 9.30 p. m.

CIUDAD DEL VATICANO
5970 K.—HVJ—50.26 M.
11.30 a. m. a 12.15 p. m.

HABANA, Cuba
6010 K.—COC—49.9 M.
11.00 a. m. a 12.00 m.
4.00 a 7.00 p. m.
9674 K.—COH—31 M. (Del Vedado)
10.00 a 11.00 a. m.
5.00 a 6.00, 9.00 a 10.00 p. m.

MADRID, España
9868 K.—EAQ—30 M.
6.30 a 8.00 p. m.

MEDELLIN, Colombia
5860 K.—HJ1ABC—51.20 M.
6.00 a 8.00 p. m.

QUITO, Ecuador
4100 K.—HCJB—73 M.
9.16 a 11.15 p. m.

RADIO COLONIAL, París
11940 K.—FYA—25.25 M.
11.15 a. m. a 2.15 p. m.
3.00 a 6.00 p. m.

RIOBAMBA, Ecuador
6220 K.—PRADO—45.3 M.
9.00 a 11.00 p. m.

RIO JANEIRO, Brasil
9500 K.—PRF5—31.55 M.
5.00 a 7.00 p. m.

ROMA, Italia
9780 K.—1RO—30.67 M.
2.30 a 5.00 ó 6.00 p. m.

SAN JOSE, Costa Rica
5777 K.—TIGPH—51.99 M.
8.30 a 11.00 p. m.

ZEEZEN, Alemania
6020 K.—DJC—49.83 M.
12.00 m. a 4.30 p. m.
5.30 a 10.30 p. m.

RADIOFÓNICAS

VENEZUELA DEDICA HOY UNA AUDICION A COLOMBIA

El gobierno de Venezuela dedicará una audición especial de radio a Colombia, y será retransmitida por las emisoras de Venezuela y muchas de Colombia y otros países hispanos.

Según nos informa un radioescucha colombiano, el programa será de once a doce de la noche de hoy, hora de N. York e incluye.

Himno Nacional Colombiano; discurso por el doctor Aveledo Urbaneja, alto funcionario del ministerio de Fomento; "Rosas Marchitas" y "Tierra Colombiana", por la Banda Municipal de Bogotá; "Crepúsculo", por la señorita A. Capriles; "Piedad", por la señora Hilda de Pietri; "Aires Colombianos" y "Pasillo 18", por la Banda; "Marujita", por la señora Pietri, y "Mi Musa", por la señorita Capriles; "Antioqueña" y marcha "Cadena Indo-Latina", por la Banda.

Resumen general Radiofónico

660 K.—WEAF—454 M.
7.30 A. M.—Recitales.
10.30 A. M.—Musicales.
12.00 M.—Variedades.
4.00 P. M.—"MUSICA ARGENTINA".
4.30 P. M.—Amenidades.
6.00 P. M.—Variedades.
7.00 P. M.—Recital.
8.00 P. M.—Rudy Vallee.
9.00 P. M.—Grupo de concierto.
10.00 P. M.—Paul Whiteman.
11.00 P. M.—Musicales.
11.30 P. M.—"Bonos e inflación".

710 K.—WOR—422 M.
7.30 A. M.—ORQUESTA SOREY.
8.00 A. M.—Variedades.
10.00 A. M.—Alimentación sana.
11.00 A. M.—Amenidades.
6.00 P. M.—Tío Don.
6.30 P. M.—Variedades
8.00 P. M.—PEQUESA SINFONICA.
9.00 P. M.—Amenidades.
10.00 P. M.—Partido de baseball.
11.30 P. M.—Eventos corrientes.

760 K.—WJZ—394 M.
7.30 A. M.—Matutinas.
10.50 A. M.—Amenidades.
11.30 A. M.—BANDA DE LA ARMADA.
12.00 M.—Variedades.
2.30 P. M.—Recital clásico.
3.30 P. M.—Amenidades.
4.15 P. M.—OPERA COMICA.
4.45 P. M.—Variedades.
8.00 P. M.—Recitales.
9.00 P. M.—Drama y música.
9.30 P. M.—ORQUESTA MERCADO.
9.45 P. M.—Recital.
10.00 P. M.—CONJUNTO SINFONICO.
10.30 P. M.—Tema económico.
11.00 P. M.—Bailables.

860 K.—WABC—349 M.
7.30 A. M.—Diana.
8.30 A. M.—Musicales.
11.15 A. M.—Variedades.
3.00 P. M.—Recital.
3.30 P. M.—Amenidades.
5.15 P. M.—Variedades.
8.00 P. M.—Folklore musical.
9.00 P. M.—Conciertos.
11.15 P. M.—Musicales.

810 K.—WNYC—370 M.
9.00 A. M.—HORA CLASICA.
10.00 A. M.—Amenidades.
1.30 P. M.—BANDA DE CONCIERTO.
2.15 P. M.—Educacionales.
2.30 P. M.—CUARTETO DE CUERDAS
3.00 P. M.—BANDA SINFONICA.
4.00 P. M.—Sinfoneta municipal.
5.00 P. M.—Museo de historia.
5.30 P. M.—OPERETA.

1350 K.—WBNX—222 M.
6.30 P. M.—Programa hispano.
7.00 P. M.—Variedades.
8.00 P. M.—Recitales.
11.00 P. M.—EL TOREADOR.

1010 K.—WHN—297.8 M.
9.35 A. M.—Variedades.
2.15 P. M.—Conciertos.
5.00 P. M.—Amenidades.
8.00 P. M.—MARIMBA HURTADO.
8.30 P. M.—Boxeo de aficionados.

570 K.—WMCA—536 M.
12.45 P. M.—Variedades.
2.30 P. M.—JOSE ALVAREZ.
2.45 P. M.—Musicales.
5.00 P. M.—Amenidades.

1180 K.—WINS—254 M.
2.45 P. M.—Partido de baseball.
5.00 P. M.—Variedades.
7.00 P. M.—PROGRAMA INTERNACIONAL.
7.30 P. M.—Amenidades.
8.00 P. M.—SELECCIONES MUSICALES.

1300 K.—WEVD—231 M
3.00 P. M.—William Green.
4.00 P. M.—Variedades.
8.45 P. M.—Hendrik de Leeuw.
10.15 P. M.—"THE NEWWSPAPER GUILD".

1450 K.—WHOM—206 M.
9.00 A. M.—Hora alemana.
10.00 A. M.—Amenidades.
4.00 P. M.—Variedades.
11.00 P. M.—HORA DE OPERA.

1500 K.—WFAB—230 M.
11.30 P. M.—PUERTO RICAN RANCHERS.

LA PRENSA con sólo una indicación de la voluntad de sus lectores, puede ser colocada para la venta en cualquier quiosco de Nueva York o en cualquier quiosco de los Estados Unidos.

NOTIFIQUEN AL DEPARTAMENTO DE CIRCULACION

HOTELES

BANQUET HEADQUARTERS
16 BEAUTIFUL BANQUET ROOMS
para
Actos sociales y comerciales, acomodaciones para "parties" pequeños y grandes.
Precios muy atractivos
ALVAN E. KALLMAN, Director de Banquetes.
Escribir o Telefonear MAin 4-5000.
"Banquet Dept."
HOTEL ST. GEORGE
Carl Letsch, Mgr.
CLARK STREET BROOKLYN
7th Ave. I. R. T. Clark Street Station in Hotel

ESPECTÁCULOS

SHOWPLACE OF THE NATION
RADIO CITY MUSIC HALL ROCKEFELLER CENTER
donde se exhiben mejores películas
ELISABETH BERGNER en "ESCAPE ME NEVER"
EN LA ESCENA . . . "Land of Lace", la alegre fantasía de Russell Market en cuatro escenas llenas de colorido, con todo el conjunto del Music Hall; y la Orquesta Sinfónica bajo la dirección de Erno Rapee.
Y . . . La nueva "Silly Symphony" en colores por Walt Disney "Cookie Carnival".
Puertas ábrense a las 11:30 a. m. Película a las 12:00, 2:28, 5:05, 7:51, 10:19. Espectáculo Escénico a las 1:31, 4:08, 6:54, 9:22.
1st Mezzanine Seats Reserved . . Phone COlumbus 5-6535

TEATRO CAMPOAMOR
Esquina 5a. Ave. y calle 116.
En la pantalla, otra gran película JUAN DE LANDA en "SE HA FUGADO UN PRESO"
En escena: Fernando Luis presenta a DON PABLO Y SU ORQUESTA en la revista bufa "ARGENTINADAS" con Ramón Quirós, O'Hanlon y Ortiz, Dorita y Alberto O'Farril.
Mañana cambio completo de programa
En la pantalla: "BOLICHE" con Amparo Aliaga, Rafael Arcos y otros.
En escena: Fernando Luis presenta a ADRIANA LAMAR notable estrella del Cine Hispano, protagonista de "Sagrario", "Chucho el Roto", "Vuelo de la Muerte", etc. HILDA JORDAN La reina del pregón cubano. CONCHITA VILA simpatiquísima divette argentina. Alberto O'Farril, popular negrito. ALBERTO SOCARRAS Y SU ORQ.

TEATRO MUNICIPAL
113 Street y Madison Ave.
Hoy, mayo 23
TODO HABLADO EN ESPAÑOL
"DOÑA MENTIRA"
con Carmen Larrabeiti y Félix de Pomes

LOEW'S 116th St.
11 am a 1 pm
CONTINUAS
Entre Lenox y 7th Aves.
Ult mas veces hoy HELEN HAYES Rob't MONTGOMERY en "VANESSA: HER LOVE STORY"
— También —
"BEHIND THE GREEN LIGHTS" con NORMAN FOSTER

"LA PRENSA" ESTA DE VENTA EN 1,700 QUIOSCOS EN NUEVA YORK Y SUBURBIOS

Si no está en el quiosco donde a usted mejor le conviene comprarla, encárguesela y dígale al vendedor de cualquier quiosco que se la podemos entregar cada día y que aceptamos que nos devuelva los periódicos que no venda.

Ayuntamiento de Madrid

Ross causó ayer gran impresión; McLarnin, flojo

Los críticos ven mayores probabilidades de triunfo en Barney

ESCOBAR TRABAJA AQUÍ PARA "JOE"

La pelea del boricua y Archibald promete ser tan buena como la principal

FERNDALE, N. Y., mayo 22. (AP)—El clan de los "plumíferos" (cronistas en mejor castellano) del boxeo, por primera vez en muchos años tuvo hoy la oportunidad de ver en acción en la misma tarde a las dos figuras principales de un próximo combate de campeonato mundial. La impresion general después del paseo por los campeonatos de los famosos "welterweights" que se batirán en Polo Grounds la noche del próximo martes es de que las mejores probabilidades de triunfo entre Barney Ross y Jimmy McLarnin, están con el primero.

Primeramente los "expertos" vieron a Ross boxear cuatro brillantes asaltos contra dos de sus "sparring-partners"; después, a seis millas de allí, en Swan Lake, vieron a McLarnin batirse seis "rounds".

Los críticos coincidieron en que la subida de la gavela (8-5 ahora) a favor de Ross en las apuestas, es absolutamente justificada.

Más desarrollado de hombros, pero sin haber perdido su antigua agilidad; pegando con fuerza y velocidad mayores que antes, Ross, en el apogeo de su vigor a los 25 años de edad, dió una deslumbrante exhibición frente a Sammy Meadows y Phil Rafferty, dos "welterweights" de Nueva York. Tirando más derechazos que nunca, alcanzó a sus contendientes consistentemente y sólo el hecho de usarse guantes-almohadas impidió que los aniquilara a los dos.

Ross se mostró alerta, astuto y al parecer listo desde ahora para la batalla con el irlandés a quien derrotara en su primer encuentro y por quien fuera batido en el segundo. No divulgó su peso, pero hay buenas razones para creer que es de unas 142 libras, cosa que le excluye definitivamente como un "lightweight" para siempre.

McLarnin flojo

Por otra parte, McLarnin, sin el fuego y la vitalidad de otros años, no lució como el Jimmy de antes en sus tres asaltos con Frankie Williams, dos con Harry Conley y uno con Jimmy Martin. Parecía tener la cara hinchada, aunque su peso se encuentra una fracción bajo las reglamentarias 147 libras. A ratos boxeó con seguridad y precisión; pero otras veces sus compañeros de guantes le golpearon fácilmente con derechazos, y con el espectáculo de los derechazos de Ross todavía frescos en la memoria, los "plumíferos" empezaron a mover pesimísticamente la cabeza.

—Esta es la pelea más fácil que haya tenido Jimmy—aseguró su apoderado, Pop Foster—. Es seguro que ahora ganará por k. o. Si no estremece a sus "sparring-partners" es porque son frágiles y no quiere perderlos.

Ciertamente, dos de esos "partners" daban la sensación de títeres con miembros amarrados al torso con alambre, y esto deslucía aún más el trabajo de McLarnin.

Ross trabajará todos los días de la presente semana hasta el sábado, cuando ambos levantarán sus tiendas de campaña y se dirigirán a Nueva York.

McLarnin descansará mañana.

Mike Jacobs, promotor de la velada, declara que la venta anticipada de billetes es mayor que la registrada para la pelea del año pasado entre los mismos gla-

(Sigue en la octava página)

El "Narraganset" y los "Hernández" empataron tras reñido desafío

Otra de las novenas hispanas que han salido a la palestra este año y que continuarán jugando durante el verano en la liga del Parque Central es el "Narraganset Baseball Club", la cual jugó el domingo último con el "team" Hernández. Este desafío fué por demás reñido. Los "Hernández" iniciaron con cinco carreras en los primeros tiempos, pero los muchachos del "Narraganset" les siguieron pisando los talones hasta lograr empatar.

Se distinguieron por sus "toletazos" los jugadores Droz, Toño, El Chino, José, Néstor, Pichingo y el lanzador Pika. a las nueve de la noche tuvo que suspenderse el juego con un resultado de 17 a 17.

El señor Julián Collazo, presidente del "Narraganset" ha concertado un juego para el domingo próximo con el "team" chileno, y es posible que el conocido Néstor, desempeñe alguna base en el "Narrraganset".

A RECONQUISTAR SUS LAURELES

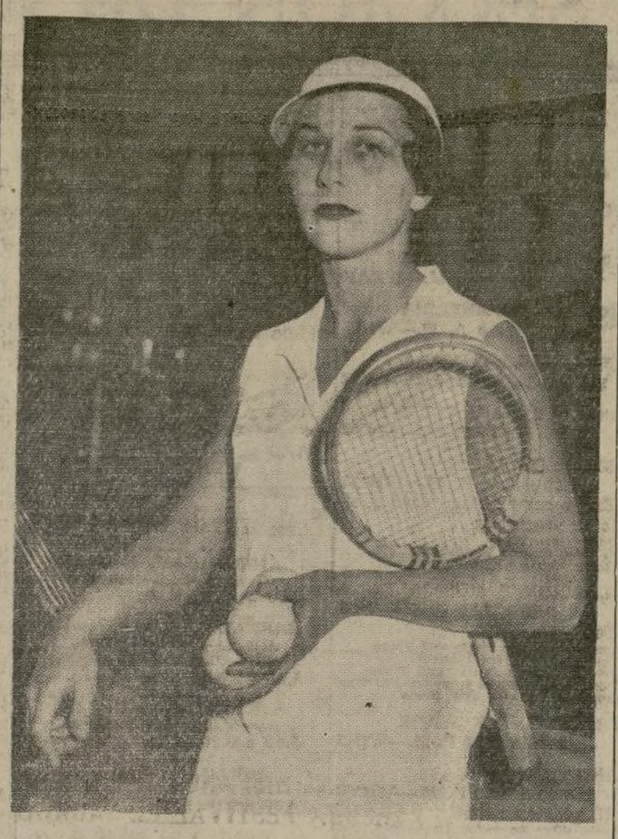

Tan serena y grave como siempre, la majestuosa Elena de California (Mrs. Helen Wills Moody) viaja rumbo a Inglaterra, con el objeto de intentar en Wimbledon la reconquista de uno de sus más importantes títulos y la esperanza de medirse nuevamente con Miss Helen Jacobs en la ansiada revancha. Se dice que Helen está jugando tan bien como siempre.

ALREDEDOR DE LA COPA DAVIS

Por JULIO GARZON M.

Después del desafío internacional anual en que Francia triunfó sobre Inglaterra por 12 victorias contra 8, la temporada tenística internacional de 1935 acaba de entrar de lleno en el escenario deportivo mundial con el comienzo de los campeonatos franceses en el estadio Rolan Garros, cerca de París. Vienen luego los siempre apasionantes campeonatos de Wimbledon, donde se reune la crema y nata del tennis universal, y tras éstos la final de las eliminaciones por la Copa Davis y la ansiada "challenge round".

* * *

Para el aficionado que viene siguiendo las actividades de la raqueta con interés de genuino "tennisman" temporada tras temporada, el período de luchas que se avecinan guarda especial interés por varias razones. Por ejemplo, ha llegado el momento de que Australia ocupe el puesto de potencia suprema de las pistas a que parece destinada desde hace unos tres años, y es cuestión de llegar este verano a la cumbre o quedarse para siempre rezagada por motivo de la inevitable y fatal desmoralización que el fracaso produciría en sus valores individuales.

Otra causa de viva curiosidad es el futuro del equipo inglés, actual detentor de la Copa Davis. Fred Perry fué irreverentemente vapuleado en Australia hace pocos meses. Henry Austian, el No. 2 del equipo británico, fué vencido a su vez por Christian Boussus en el choque Francia-Inglaterra que acaba de efectuarse en París. ¿Es esto indicio definitivo de una baja de forma por parte de los dos "ases" ingleses? He aquí la incógnita.

* * *

Tal y cual se perfilan las cosas desde ahora, las fuerzas de los aspirantes al célebre trofeo internacional podrían escalonarse, en orden de importancia, como sigue:

1ro. Australia.
2do. Estados Unidos.
3ro. Francia.
4to. Alemania.

Los australianos parecen dominar el panorama con su alineación a base de Jack Crawford, Vivian Mc Grath, Adrian Quist y Harry Hoppman. Los norteamericanos poseen una poderosa combinación en el binomio de Donald Budge y Gene Mako, capaz de vencer a cualquiera de Europa; pero en los individuales, con todo y la incuestionable "clase" de Wilmer Allison y Sidney B. Wood, no inspiran la confianza de otros tiempos. Allison puede medirse de igual a igual con cualquiera de los grandes campeones europeo; su larga experiencia se lo permite. Pero no da la sensación de ser un hombre capaz de imponerse en un momento crítico a un Perry, un Crawford o un Von Cramm. Y en cuanto a la irregularidad de Wood, poco hay que añadir.

"Big Bill" Tilden dijo bien cuando expresó su opinión de que ante la casi seguridad de que ni con Allison ni Wood triunfarían los Estados Unidos, debió haberse insistido en mandar como individualistas a Frankie Parker y cualquier otra "promesa" joven con el objeto de darles el beneficio de la experiencia de este año. Esto les colocaría en situación de ser mucho más formidables en 1936.

* * *

Francia sigue en el período de transición entre la generación de "mosqueteros" que apenas si alea ya, y la generación que empieza a levantarse y está representada por valores como Christian Boussus, Marcel Bernard, Andre Merlin y dos o tres más. Se dice que es probable que Rene Lacoste intente nuevamente un "comeback", pero esto es muy problemático. Jean Borotra, el inagotable "vasco saltarín", sigue jugando tennis de calibre superior, pero no es partidario de que se le incluya en el equipo francés si ello significa la exclusión de algún joven que podría ganar experiencia representando su bandera. No obstante, es bien probable que se le pida que vuelva a jugar por la "belle France", por lo menos en el double. Christian Boussus, con su muy reciente victoria sobre Austin, es un lógico candidato a uno de los puestos de "singles" del equipo galo; y el restante individualista será seleccionado tal vez de entre Bernard y Merlin, según sea la actuación de estos en los actuales campeonatos franceses.

Con todo y esta colección de campeones en embrión, Francia no dá la impresión de ser una nación capaz de abatir a Australia o a los Estados Unidos.

* * *

Alemania tiene un jugador formidable en el Barón Von Cramm, hombre de la talla de Perry o Crawford y que muy bien puede ganar para su equipo dos partidos individuales contra cualquier otro "team". Desgraciadamente para su cuadro, no tiene un compañero que pueda secundarle dignamente, y es muy poco probable que veamos a los teutones en la final de las eliminaciones europeas.

Lo más probable, a juicio mío, es que los Estados Unidos tengan que habérselas en la final de las eliminaciones con Australia, y que ésta sea la retadora final de Inglaterra.

* * *

Anita Lizaña

Tenemos a Anita Lizaña, la diminuta campeona chilena, actuando en estos momentos en Roland Garros, entre las estrellas máximas del mundo.

Anita se ha convertido de la noche a la mañana en una "sensación" en virtud de su juego variado, inteligente y fácil; pero me temo que precisamente por eso se va a exigir mucho de ella en este su primer año de actuación internacional en Europa. Si se la quiere llamar desde ahora una nueva Susana Lenglen, muy bien. Pero no se olvide que a la famosa francesa se le dió tiempo a llegar a ser lo que fué...

La campeona sudamericana es una formidable campeona, pero conviene que nos resignemos a esperar una o dos temporadas más de tennis internacional antes de aspirar a verla en pleno apogeo de sus maravillosas facultades. Sería injusto tildarla de "falsa alarma" si no conquistara ahora un campeonato francés, o más tarde un título en Wimbledon.

Pero, si como muchos parecen esperarlo, se saliera con las suyas a tan temprana edad de su carrera internacional, ¡tanto más glorioso y asombroso!

* * *

¿He dicho que la temporada internacional de tennis ha entrado de lleno en Europa? Pues lo mismo ocurre entre nosotros. Empiezan los torneos seccionales. Se halla en marcha ya el primer torneo del Hispano Tennis Club. Y observe el lector, en otra parte de esta página, la lista de "courts" públicas en pleno funcionamiento ya en varias partes de la ciudad y sus suburbios.

Si es usted un aficionado y desea hallarse en forma en Agosto y Septiembre, los meses máximos del tennis aquí, tome su raqueta y láncese desde ahora a las pistas más próximas a su domicilio.

Dicen en inglés, con mucho acierto, que gorrión temprano se lleva la lombriz.

"LA PRENSA" ESTA DE VENTA EN 1.700 QUIOSCOS EN NUEVA YORK Y SUBURBIOS
Si no está en el quiosco donde a usted mejor le conviene comprarla, encárguesela y dígale al vendedor de cualquier quiosco que se la podemos entregar cada día y que aceptamos que nos devuelva los periódicos que no venda.

Los Yankees llegan al segundo puesto en la L. Americana

Al Simmons conectó ayer un batazo de cuatro esquinas en el Yankee Stadium

R. HORNSBY CONFÍA AÚN EN LOS BROWNS

Niega que su novena continuará en el último puesto durante la serie

WASHINGTON, mayo 22. (AP)—A pesar de que la mayoría de los observadores deportivos han seleccionado a los muchachos de San Luis para que ocupen el sótano en el resultado del "pennant" en la Liga Americana, el viejo piloto Rogers Honrsby, con el énfasis que le ha caracterizado ha hecho saber que no comparte la opinión de tales personas.

—Diablos — protestó — esta carrera está empezando ahora. Si, yo sé que los "expertos" han dicho que los Browns ocuparán el último puesto, pero yo no opino de igual manera. Rogers no se amedrenta y nunca huye...

—Esta campaña es fuerte, lo reconozco y posiblemente es negro el color de nuestro gallardete. Pero apesar de ello seguirá adelante, con la esperanza de llegar en primer puesto.

Los "Browns" llegaron en el sexto puesto en la temporada de 1934 y de acuerdo con Hornsby, este año él tiene un club mejor. En relación con esto manifestó lo siguiente:

Tan buenos

—Creo que somos tan buenos como muchas otras novenas. Lo único que nos ha pasado es que no hemos tenido suerte al principio.

A pesar de que los "Browns" sólo han logrado una ínfima minoría de los juegos hasta ahora jugados, Hornsby insiste en que no hay razón alguna para que él no pueda vencer hasta ponerse en una situación un poco más airada en el "pennant."

—¿Qué dirían ustedes si nosotros empezáramos a ganar y lográramos diez juegos corridos? En tonces iríamos para arriba, más cerca de la meta.

—Nosotros estábamos en buenas condiciones cuando empezó la temporada. Después fuimos víctimas de algunos diluvios. Once de nuestros primeros juegos fueron acompañados de lluvia, siete de ellos, en forma consecutiva. Esto, bien lo saben ustedes, perjudica a cualquier novena. Además, cuenten ustedes aquellos juegos que hemos perdido por una sola carrera. Con sólo un poco más de esfuerzo hubiéramos podido vencer en esos partidos. Ahora tenemos a cuatro de nuestros jugadores bien enfermos o golpeados. Me parece que tan pronto pase esta pequeña ola de mala suerte, entonces tendremos oportunidad de demostrar lo que podemos hacer.

En contraposición a las declaraciones hechas por algunas personas en el sentido de que los "Browns" aniquilaron sus últimas esperanzas al enviar dos lanzadores como George Bleaholdes y Louis (Buck) Newson a Filadelfia y a Washington, Hornsby cree que él resultó ganador en el trato.

—Es cierto que nos hará falta Newsom — dijo — pero él precio que por él nos ofreció Washington era demasiado tentador para que lo rehusáramos. Nosotros tenemos un buen grupo de lanzadores y me parece que podremos continuar sin dificultad alguna.

El juego de los Yankees

Los neoyorquinos escalaron ayer el segundo puesto en la Liga Americana al anotarse una victoria con resultado de trece a cinco contra los líderes de esta liga, los "White Sox" de Chicago.

A esto contribuyó el hecho de que Cleveland fué derrotado por los Boston.

Cuatro carreras en el sexto y en el séptimo tiempo fueron las que dieron el triunfo a los Yankees después de haber empatado el juego con un batazo de cuatro esquinas conectado por Al Simmons.

ESTE CONJUNTO DE LINDAS ATLETAS IRÁ A EUROPA

He aquí el grupo de lindas chiquillas que, después de un torneo interseccional celebrado en Overbrook, Penna., fueron seleccionadas para jugar varios partidos internacionales en Europa. Son, de izquierda a derecha: Betty Ritchie, Lucille Burnham, Gretchen Schuyler, Betty Bontron, Ann Pugh (capitán), Barbara Crowe, Virginia Allen, Betty Freeman, Sue Cross, Florence Hoff· Lillian Scott y Libby Toulmin. Es probable que otros equipos femeninos les hagan dura resistencia a estas jóvenes, pero no hay duda de que cualquier equipo masculino europeo capitularía en el acto.

BASEBALL

"GIANTS"

GIANTS

	V.	C.	H.	O.	A.
Moore, lf	5	1	1	3	0
Koenig, ss	4	0	0	1	6
Terry, 1b	3	2	1	12	0
Ott, 3b	4	2	3	2	2
Weintraub, rf	4	0	1	1	0
Davis, rf	0	0	0	0	0
Leiber, cf	4	0	2	2	0
Cuccinello, 2b	4	0	0	5	4
Mancuso, c	3	0	0	1	0
Parmelee, p	4	0	1	0	3
Totales	35	5	9	27	15

PIRATES

	V.	C.	H.	O.	A.
L. Waner, cf	5	1	2	6	0
Jensen, lf	4	0	0	2	1
P. Waner, rf	4	0	1	1	0
Vaughan, ss	4	0	0	1	2
Thevenow, 3b	3	1	0	1	1
Suhr, 1b	3	0	1	7	2
Young, 2b	1	0	0	2	2
Grace, c	4	0	1	6	0
Blanton, p	3	0	0	1	1
Lucas, xx	1	0	0	0	0
Totales	32	2	5	27	9

xBateó por Blanton en el 9o.

Anotación por entradas:

New York . . . 202 000 100—5
Pittsburgh. . . 011 000 000—2

Sumario:

Errores: Young 2, Parmelee, Ott. Hits dobles: Ott 2, Leiber, Parmelee, Grace. Sacrificios: Young, Mancuso, Koenig. Double play: Koenigg a Ott. Quedados en bases: New York, 6; Pittsburgh, 8. Bases por bolas: por Parmelee, 4; por Blanton, 1. Ponchados: por Blanton, 5; por Parmelee, 1.

POSICION DE LOS CLUBS

LIGA AMERICANA

	G.	P.	Pje.
Chicago	18	9	.667
New York	**17**	**12**	**.586**
Cleveland	15	11	.577
Boston	15	12	.556
Detroit	15	13	.536
Washington	14	14	.500
Philadelphia	8	17	.320
St. Louis	5	19	.208

Juegos para hoy

St. Louis en New York.
Detroit en Boston.
Cleveland en Philadelphia.
Chicago en Washington.

LIGA NACIONAL

	G.	P.	Pje.
New York	**19**	**8**	**.704**
Brooklyn	**18**	**12**	**.600**
Chicago	15	11	.577
St. Louis	16	13	.552
Pittsburgh	16	17	.485
Cincinnati	11	16	.407
Philadelphia	8	17	.320
Boston	8	17	.320

Juegos para hoy

New York en Chicago.
Brooklyn en St. Louis.
Boston en Pittsburgh.
Philadelphia en Cincinnati.

Alianza Perú contra el Giuliana F. Club

El Alianza Perú F. C. y el Giuliana sostendrán el próximo domingo un partido por el campeonato de la Brooklyn Soccer League en el Woodward Oval, a las 3 p. m.

Se nos informa que en la misma "cancha" jugarán partidos de entrenamiento en preparación para el torneo por la Copa "LA PRENSA" los equipos Puerto Rico y Ecuador, contra adversarios que se nombrarán después.

GUIA DEL LECTOR

HOY

Junta del Círculo Cultural Minerva, 8 p. m.
Reunión de la Sociedad Metafísica "Aurora", 8 p. m.
Conferencia en el Club Cubano J. A. Mella, 8 p. m.
Junta del South America S. C., 8.30 p. m.
Junta del Club Viña del Mar, 8.30 p.m.

"DODGERS"

DODGERS

	V.	C.	H.	O.	A.
Boyle ,rf	4	1	1	1	0
Stripp, rf	1	0	0	0	0
Bordagaray, cf.	4	1	1	1	0
Frey, ss	3	0	1	2	5
Bucher, 2b	4	0	0	4	3
Leslie, 1b	4	0	0	7	0
Cuccinello, 3b	4	0	0	1	0
Taylor, lf	1	0	0	2	0
Reis, lf	2	0	0	0	0
López, c	4	1	2	6	1
Earnshaw, p	2	0	1	0	3
Babich, p	0	0	0	0	0
Phelps, x	1	1	1	0	0
Munns, p	0	0	0	0	0
Jordan, xx	1	0	1	0	0
Benge, p	0	0	0	0	0
Totales	35	4	8	24	12

xBateó por Babich en el 7o.
xxBateó por Munns en el 8o.

REDS

	V.	C.	H.	O.	A.
Myers, ss	2	2	1	2	5
Riggs, 3b	4	0	1	1	0
Goodman, rf	3	1	1	3	0
Bototmley, 1b	3	1	0	8	1
Byrd, cf	4	0	1	3	0
Campbell, c	3	1	1	4	0
Comorosky, lf	4	0	1	3	0
Kampouris, 2b	4	0	1	3	2
Johnson, p	3	0	0	0	1
Brennan, p	0	0	0	0	0
Freitas, p	1	0	0	0	0
Totales	31	5	7	27	9

Anotación por entradas:

Brooklyn . . . 000 000 400—4
Cincinnati . . . 100 130 00x—5

Sumario:

Errores: Leslie, yers 2, Kampouris. Hits dobles: Goodman y Byrd. Base robada: Myers. Double plays: Frey, Bucher a Leslie; Myers, Kampouris a Bottomley, 2. Quedados en bases: Brooklyn, 10; Cincinnati, 7. Bases por bolas: por Earnshaw, 4; por Babich, 1; por Johnson, 4; por Brennan, 2. Ponchados: por Earnshaw, 1; por Babich, 1; por Benge, 1; por Johnson, 1; por Brennan, 1; por Freitas, 1.

OTROS JUEGOS DE AYER

LIGA AMERICANA

	C.	H.	E.
Detroit	4	11	0
Filadelfia	1	8	3

Baterías: Auker y Cochrane; Blaeholder y Foxx.

	C.	H.	E.
Cleveland	5	10	1
Boston	12	14	2

Baterías: Pearson, L. Brown, C. Brown y Pytlak; W. Ferrell y R. Ferrell.

	C.	H.	E.
St. Louis	2	8	0
Washington	5	9	1

n Baterías: Weiland, Walkup, Andrews, Thomas y Heath; Whitehill y Bolton.

LIGA NACIONAL

Juegos pospuestos ayer en esta Liga:

Boston en Chicago. Por lluvia.

El piloto Pombo, tras un día de descanso, espera continuar hoy a Méjico

(Continuación de la primera página)

y el joven piloto estaban comprometidos para casarse.

Sin embargo, su padre, Tomás Rivero, acaudalado comerciante de Santander, se mostraba muy irritado por la "maliciosa" publicidad que le han dado a su hija. El insistió en que María Elena y Pombo eran solamente buenos amigos. La residencia de los Rivero está siendo preparada para dar al piloto una cálida bienvenida a su llegada a Méjico.

Los clubs españoles y las autoridades mejicanas están preparando también una gran recepción en su honor.

"YANKEES"

WHITE SOX

	V.	C.	H.	O.	A.
Radcliff, lf	3	0	1	1	0
Dykes, 3b	3	0	0	1	2
Hopkins, 3b	0	0	0	0	0
Simmons, cf	4	1	1	4	0
Bonura, 1b	4	1	2	10	0
Haas, rf	4	0	1	1	0
Appling, ss	2	1	0	3	7
Wright, 2b	4	1	1	3	1
Sewell, c	3	1	1	1	1
Jones, p	2	0	0	0	1
Vance, p	1	0	0	0	1
Totales	30	5	7	24	13

YANKEES

	V.	C.	H.	O.	A.
Combs, lf	4	3	3	1	0
Rolfe, 3b	5	1	2	0	0
Chapman, cf	5	1	2	5	2
Gehrig, 1b	2	1	1	6	0
Lazzeri, 2b	5	1	1	3	2
Selkirk, rf	5	1	3	2	0
Crosetti, ss	4	1	1	1	0
Jorgens, c	4	1	0	9	2
Allen, p	5	3	1	0	2
Totales	39	13	14	27	8

Anotación por entradas:

Chicago . . . 010 031 000— 5
New York . . 002 124 40x—13

Sumario:

Errores: Wright, Vance. Hits dobles: Wright, Selkirk, Rolfe, Combs. Hits triples: Rolfe, Sewell. Home runs: Simmons. Base robada: Crosetti. Sacrificio: Rolfe. Double plays: Jorgens a Crosetti; Chapman a Lazzeri; Jorgens a Gehrig. Quedados en bases: Chicago(2; New York, 10. Bases por bolas: por Jones, 2; por Allen, 4; por Vance, 4. Ponchados: por Allen, 8; por Vance, 1.

El discurso de Hitler presenta la base para nueva acción de paz en Europa

(Continuación de la primera página)

niendo, no obstante, ciertas notas conciliadoras.

"Si Hitler demuestra su buena voluntad volviendo a la Liga de Naciones—dijo un funcionario francés—, eso equivaldría a un millón de palabras."

Las manifestaciones de Hitler sobre la reducción de armamentos fué interpretada como "un remojo a la opinión británica" mientras Alemania pide el 35 por ciento de proporción con las fuerzas navales inglesas, lo que le daría una fuerza igual al 85 por ciento de las francesas, y esto, según las fuentes galas, no puede menos de provocar oposición en Francia.

Al efecto se indica que este arreglo daría al Reich una marina con barcos nuevos de casi igual tonelaje y poderío que el de las viejas unidades francesas, teniendo, sin embargo, Alemania, costas mucho menos extensas que defender.

En algunos círculos, sin embargo, hará algo más fáciles las conversaciones sugeridas entre Hitler y el ministro de Relaciones Exteriores de Francia, Pierre Laval, para preservar la paz de Europa.

Estos círculos niegan que el acuerdo franco-ruso de ayuda mutua sea contrario al tratado de Locarno y aseguran que la acción de Francia en fortificar sus fronteras, lo que Hitler censuró, tuvo lugar después que Alemania anunció su plan de rearme. Declaran también que el proceder de Francia al extender el período de servicio militar fué aprobado por la conferencia del desarme celebrada en 1932, que reconoció la necesidad de tomar medidas para contrarrestar la disminución de nacimientos debida a la guerra.

En general, los observadores califican el discurso de vago y falto de cohesión, sin presentar nada constructivo que consolide la paz de Europa.

Consulte siempre la SECCION DE CLASIFICADOS de LA PRENSA.

Anita Lizaña y Maier ganaron en París nuevamente

Vencieron a Mlle. Lizaña y M. Hendrie por un set de 6-3 y 6-3

BOROTRA Y BRUGNON TAMBIÉN VENCIERON

Magníficos partidos van los cuartos de final en París

PARIS, mayo 22. (AP)—La tenista chilena Anita Lizaña y Enrique Maier ganaron nuevamente en las eliminatorias por el campeonato francés de dobles mixtos lanzando por primera vez a la combinación de Lizaña y Hendrie con dor de 6-3 y 6-3. Los de mañana de Anita y rán la inglesa Peggy S compatriota C. R. quienes forman una de jas más temidas del

Las colocaciones brillante pareja fr Christian Boussus y M nard resultaron demas plicadas para el "team" no de Wiler Hines y H ley, triunfando los pri 6-2, 6-2, 6-8 y 6-3 en de la tercera vuelta.

Hines, formando Dorothy Andrus, elim Helen Jacobs, campeona, y Roland Journ 7-5 en la segunda vuelta bles mixtos.

Mrs. Andrus y Mme. rotin eliminaron a Mme schmidt y Mlle. E. Bo 7-5 y 6-3 en la tercera las eliminaciones fem dobles.

Roderick Menzel y rrotaron a la combina lina inglesa de F. H. D. G. Freshwater por 6- 7-5 y 6-1. Los francese rotra y Jacques Brugn naron a Jon Caska y Jacek, checoeslovacos, 6-0, 6-2 y 6-2. Fred P ckey les ganaron a J. Yamagishi y L. M por 6-3, 6-2 y 7-5.

Hines y Culley es a vindicarse en el ca dividual. El primero jugar en la primera Alexander Goldwyn, mientras que a Culley el sorteo Jacques Jan cho de 18 años de edad pa el vigésimo puesto ficación francesa.

En los cuartos de campeonato masculino Bossus y Bernard t hacerles frente Vivian Don Turnbull, Jack Cr Adrian Quist jugaron y Hecht, mientras que

(Sigue en la octava página)

TENNIS
DONDE JUGAR EQUIPOS Y REPARACIONES

TENNIS CLUB PARK
GABY LYONS, Prof.
Duchas, "Lockers", Fa
Club. Instrucción para
y adelantados
48 East 61 St., Esq. Pa
RHi. 4-9633.

ROYAL TENNIS COURTS BR
Bailey Ave. y 236
TELEFONO HALIFAX
Precios días semana, 4
dos, 50c-$1; domingo
días semana PRECIOS
PORADA, $10. Enseñan
Sachey, profesional.

KELTON'S - BR
Las canchas de "tenis"
populares del Bro
VALENTINE AVE. y
FOrdham 4-8300.
Días semana. Sáb. Dom.
$1.50. — Hunts Point
DAyton 9-6070. Días
Dom. Fiestas 50c$1.
dernas, limpias "Lockers"

JUEGUE EN LAS
"Caton Tennis Co
CATON Y McDONALD
Brooklyn. Teléfono Windso
Shore Road Bus o 8th Av
hasta Church Ave.; a
la estación. Precios

QUEENS COUNTY TENNIS
Jackson Heights
(Estación Elmhurst Av
Flushing). HAvemeyer 9-
nas, 60c; tardes, 90c-$1.
sábados, domingos, $1-$1.
ción de "tennis" en grupo

WIMBDON TENNIS
Fabricantes de la
"LE BASQUE RACQU
Encordamientos y repa
Servicio rápido. Descuen
ciales a los clubs de
563—3rd Ave. (37 St.) VA

Ayuntamiento de Madrid

Tarzan y las Joyas de Opar — Número 10. — Por Edgar Rice Burroughs

Al incorporarse Tarzán del cuerpo de su víctima para emitir frente a la luna su singular grito de victoria, la brisa de la noche trajo a su olfato algo que habría de llenarlo de terror, y permaneció inmóvil como una estatua. Al separarse las hierbas, Numa, el león, se adelantó majestuosamente hacia el agraciado cazador, pues la fiera hambrienta no había tenido suerte aquella noche.

De los labios del hombre-mono se desprendió un gruñido extraño. Numa lo miraba con fiero resentimiento y movió airosamente la cola adoptando una posición de ataque. Tarzán, consciente del peligro que se aproximaba, cargó en hombros su presa y procedió a treparse a un árbol cercano, tan oportunamente, que frustró la velocidad con que había saltado la fiera hambrienta al convencerse de que el hombre mono le arrebataba aquella agradable presa.

Desde lo alto del árbol, Tarzán, después de asegurarse de que estaba fuera del alcance de las garras del enfurecido Numa, se dedicó a bombardear frutas sobre la cabeza del animal. El efecto de este ataque redobló la cólera de la bestia que rugía y rasgaba con sus poderosas garras la corteza del árbol, mientras que sus afilados colmillos blancos brillaban con la luz de la luna. Pero Numa silenció sus rugidos repentinamente, y con sigilo se retiró . . .

Su enorme y bella cabeza se extendió hacia la hierba como husmeando la presencia de algún intruso, y extendiendo la cola caminó agachado hacia algunos pequeños arbustos. Tarzán, hijo de la selva, no tardó en comprender, y acechó. Alguien había llamado la atención del encolerizado Numa, cuando éste abandonó la persecución de Tarzán y su apetitosa presa, y aparentemente, algo más seguro se había movido tras los arbustos en la oscuridad.

Intimidades del Cine -:- Por el Capt. Roscoe Fawcet

(Copyright, 1935, by The Bell Syndicate, Inc.)

DE NUESTROS LECTORES

(Continuación de la cuarta página)

gar Infantil", señorita Rosario Belber:

"Estimado amigo:

"Estas líneas para saludarle y recordarle que aquí estamos esperando su ayuda.

"Mucho se han divertido los niños con la victrola que ustedes tan generosamente les mandaron. Ahora me encargan que les solicite un radio, aunque sea muy pequeño, pues aquí hay dos estaciones y hay mucha música y noticias que ellos desde Aibonito podrían aprovechar.

"Haga extensiva esta petición a sus amigos y cooperadores en la obra del bien.

"Siempre que tengan algo para repartir, acuérdense del Hogar para Niños, y se lo agradeceremos mucho.

"Esperando a saber qus ustedes se encuentren bien, quedo atentamente,

Rosario Belber, Directora."

"La "Asociación Hispano-Americana Pro Ciegos", número 103 al oeste de la calle 103, de la cual soy secretario, recibe todo lo que en esos sitios de miseria y de dolor, llámense Sanatorios, Orfelinatos, Hogares para la ancianidad y Leprocomios, todo lo que pueda servir para cubrir una desnudez o distraer una mente.

"Victrolas, discos, libros, máquinas de coser, ropa y calzado usados lo enviamos a Puerto Rico, a Cuba, a Santo Domingo y a las Islas Vírgenes, aprovechando las bondades de las compañías Navieras "Ward Line", "Porto Rico Line", "Bull Insular Line" y "Empresa Naviera de Cuba", quienes cooperan a esta obra de tan amplia espiritualidad transportando estos artículos libres de gastos.

"En Puerto Rico la empresa "Porto Rican Express Co." se asocia y distribuye los embarques llevando los bultos a cualquier pueblo de la isla.

"Gracias por la cooperación que LA PRENSA pueda brindar desde sus columnas."

LOS NACIONALISTAS BORINQUEÑOS Y CUBA

El presidente de la junta neoryorquina del Partido Nacionalista de Puerto Rico, señor Carlos Vélez, nos informa del siguiente acuerdo de su entidad:

"Ante el trágico espectáculo que ofrece la República de Cuba, la Junta Nacionalista Puertorriqueña de Nueva York no puede permanecer callada.

"En reunión especial de miembros de la Junta y varios miembros de la directiva se decidió enviar el siguiente cablegrama al señor Carlos Mendieta, presidente de la República:

"La Junta Nacionalista Puertorriqueña Nueva York protesta enérgicamente asesinato Guiteras y Aponte. Demanda liberación inmediata compañeras y compañeros encarcelados. Sed dignos expulsar al yanqui. — Carlos Vélez, presidente."

"Creemos los Nacionalistas Puertorriqueños, descendientes de los miles de puertorriqueños que ofrendaron su vida en aras de la liberación del pueblo cubano, que el problema no consiste en asesinar hermanos, sino en expulsar al yanqui, único factor causante de la tragedia del pueblo cubano.

"Propulsaremos la protesta con asambleas y mítines y de otros modos que se adapten mejor a llevar justicia al pueblo sufrido de Cuba."

Sociedades Hispanas

LA SOCIEDAD FRATERNAL HISPANO AMERICANA DE FILADELFIA CELEBRA FESTIVAL EL SÁBADO

Queriendo cerrar con broche de oro la temporada de fiestas, el comité de festejos ha preparado un selecto programa que, se espera habrá de satisfacer a todos cuantos tengan la suerte de estar presentes en esta última velada.

Es muy notable el entusiasmo que se nota entre la colonia española e hispano americana por asistir a esta fiesta, augurándose un lleno completo y tendrá lugar el sábado día 25 en el salón Boslover, de Filadelfia.

Después de la apertura por una escogida orquesta, la Srta. Olga Barenys ejecutará en el piano, Granadinas de Barrera y Calleja y Poeta y Aldeano de Frank Von Suppe y acto seguido la aplaudida Lolita Larrea dará una exhibición de bailes.

El grupo de damas fraternalistas cantará "El Guitarrico" para la cual se ha preparado vestuario típico. El joven Joaquín López bailará el zapateado con la agilidad y gracia que ha demostrado cuando se ha presentado a nuestro público. Pondrá fin a la velada una canción por las distinguidas Damas Fraternalistas con decorado y trajes apropiados. Las canciones serán acompañadas al piano por la señorita Juanita Mulet.

Correrá por cuenta de la escogida orquesta complacer a las muchas parejas con su selecto repertorio de piezas bailables.

UNA VELADA DE LA UNION DE MUJERES AMERICANAS

El viernes próximo a las 8:30 tendrá lugar una velada literaria musical en honor de Colombia en el Hotel Mc Alpin.

Ha sido invitado el señor Abraham Martínez para pronunciar el discurso oficial en nombre de su Patria, y también han sido invitados el doctor Gabriel Garcés, Cónsul de Colombia y los señores que colaboran con él en el Consulado. Distinguidas señoritas colombianas tendrán a su cargo números literarios y musicales.

La velada será para conmemorar la incorporación de las mujeres organizadas de Colombia a la Unión de Mujeres Americanas.

FIESTA DEL TM-TM CLUB

Este Club del Instituto Internacional de la Y. M. C. A. de Brooklyn fué objeto de finas atenciones en el "party" dado en su honor por la señorita Amy Krueger "leader" de este Club.

Los miembros se reunieron a las 7:30 y la señorita Jannie Ortiz invitó a las jóvenes al Harriet Judson, donde tuvo lugar la fiesta.

Esta consistió de baile y juegos, después de los cuales las asociadas se trasladaron al hogar de su "leader" donde fueron obsequiadas con dulces y pasteles hechos por la señorita A. Krueger.

Entre las señoritas presentes se hallaban: Dulce María Marquez, Julia María Vázquez, Helen León, Grace León, Rosa María Morales, Frances Dineo, Emilia Silva, Rebeca Santana, Tomasa Vázquez, Mercedes Montalvo, Flor María Díaz, Ana Dineo, Olga Pérez y otras.

JUNTA DEL CENTRO HISPANO AMER. DE WILKES-BARRE, Pa.

Con una regular concurrencia de socios se llevó a efecto en la noche del domingo la asamblea general ordinaria de esta entidad, bajo la presidencia del señor Patiño y actuando el secretario en funciones, señor Prada.

Fué aprobada el acta y no se pudo dar informe del estado de cuentas por no estar presente el tesorero. Al llegar a este punto se entabló un largo debate, censurándose a la directiva.

Se nombró una comisión compuesta de tres miembros a fin de que se entreviste con el tesorero y otra que se encargará de revisar las cuentas del último trimestre y presentar un informe en la próxima junta general.

En vista de la escasa asistencia de socios, se dejó para la asamblea ordinaria del próximo mes la elección para cubrir los cargos vacantes en la directiva, y los cuales son secretario, contador, tesorero y dos vocales.

Se trataron otros asuntos de importancia para la buena marcha del Centro y se acordó también el dirigirse a todos los miembros para que no dejen de asistir a la próxima asamblea que se celebre.

SOCIEDAD METAFISICA "AURORA"

Hoy a las ocho se celebrará la reunión cultural de esta sociedad. La conferencia será dada por el Lcdo. George Fiordalissi. Habrá recitaciones y números musicales y de canto.

PROXIMA CORONACION DEL CIRCULO CUBANO DE N. Y.

Una gran velada bailable se efectuó el lunes en conmemoración del 20 de mayo. Dió comienzo al acto el presidente de la Sociedad, señor Arturo León, dirigiendo la palabra a la concurrencia y presentó a los señores Alberto Arteche, Abelardo Hernández y señora Ofelia Domínguez, que también hicieron uso de la palabra.

Una numerosa y lucida concurrencia asistió al acto, que se terminó a horas avanzadas de la noche.

Se verificará la coronación de Reina de las flores de la gentil señorita María Morrel, que fué electa por votos populares de la concurrencia. También serán presentadas la reina de simpatía de esta Sociedad del 1934, señorita Araceli Pérez y la señorita Azucena Saavedra, reina de los carnavales pasados de esta Sociedad. Será acompañada por su escolta de honor, de la que forman parte la señorita Jaquelina Reyes, Adelaida Díaz.

Un magnífico conjunto musical amenizará el baile que durará hasta horas avanzadas de la noche.

CONFERENCIA EN EL CLUB CUBANO "JULIO A. MELLA"

Hoy jueves se verificará una conferencia en el local del club, en la cual Juan de la Cabada, delegado al Primer Congreso de Escritores de los EE. UU. tratará sobre "El movimiento revolucionario en Méjico".

EL SOUTH AMERICA S. CLUB TIENE JUNTA HOY

Junta general tiene esta noche a las 8:30, habiendo asuntos que requieren un pronto despacho. También se dará a conocer el resultado del último festival que fué un éxito.

EL VIÑA DEL MAR SOCIAL CLUB TIENE JUNTA HOY

A las ocho y media se reunirán esta noche los miembros directivos de esta organización con el fin de despachar diversos asuntos que tiene pendientes.

CLUB SAN JOSE DE NEWARK

Los organizadores de la fiesta que estaban preparando para el día primero de junio a beneficio de los niños de la Parroquia San José, nos informan que han decidido suspenderla debido a dificultades de última hora.

Preguntas y Respuestas

E. P.—New York City.—No pida usted sus "primeros papeles" porque no se los darán. Reside usted ilegalmente en este país. Su pasaporte mismo dice que es valedero por un año. Debió usted haber salido del país con la familia que la trajo.

Barceló dirá a Reynolds que la única solución para P. R. es la independencia

(Continuación de la segunda página)

tar más tiempo en el país, del cual se llevó las más gratas impresiones. Dijo el señor Horton que el senador Reynolds se encuentra verdaderamente interesado en los asuntos de Puerto Rico y que llevó consibo al Norte copiosa informaciqn sobre la isla, abarcando todos sus aspectos económicos y sociales.

—¿Y además del Proyecto de Presupuesto, señor Gobernador, qué otra legislación consideraría la Legislatura en caso de que se reuniera nuevamente en sesión extraordinaria? — se le preguntó.

—Pues además de discutir el Presupuesto, respondió el señor Horton, tendría que considerar también nueva legislación para bebidas, sobre el impuesto de la gasolina, el asunto de los 500 acres y otros proyectos de la administración nacional necesarios para la implantación del plan de reconstrucción económica que no fueron aprobados debido al cierre de la Legislatura.

La entrevista con el Gobernador interino terminó con la noticia de que el coronel Otis R. Cole, Comandante del Regimiento 65, había salido en el transporte "Chateau Thierry" con el propósito de asistir a las fiestas de graduación de un hijo suyo, pero que estará en breve de regreso al país.

CHARDON NO HA ANUNCIADO

SAN JUAN, P. R.—El Canciller de la Universidad de Puerto Rico, Carlos E. Chardón, no ha anunciado aún la fecha de su regreso. Desde hace varios meses fué llamado el señor Chardón de Washington, donde ha permanecido durante todo ese tiempo. Desempeña interinamente la Cancillería de la Universidad el doctor J. J. Osuna.

Como todos los años es costumbre del Canciller Chardón asistir a los actos de graduación de la Universidad de Puerto Rico, en cuyo acto tiene a su cargo la presentación de las clases graduadas y del cuerpo de catedráticos, se insinuó que el Canciller posiblemente estaría en ese día —5 de junio— en San Juan, para asistir a los referidos actos. Sin embargo créese que este año no asistirá el Canciller a los actos de graduación, como lo había hecho en años anteriores desde que desempeña la Cancillería y que lo representará en el acto el Canciller interino.

En la Universidad de Puerto Rico se ignora la fecha de su regreso.

A Través de mis Gafas

(Continuación de la cuarta página)

Unión están legalizando las apuestas en los hipódromos.

El estado da un pellizco de ocho o de diez por ciento al jugador, y sonríe con satisfacción al ver ingresar en los cofres públicos sumas enormes sin hacer chillar al que las pagó.

El jugador sigue apostando.

Y pagando.

Si suponemos que Mr. John Gambler es la representación del público de los hipódromos, diremos que ese caballero llega al campo de carreras con mucho dinero en el bolsillo.

Apuesta 100,000 dólares en la primera carrera, gana, y recibe 90,000 dólares.

Los vuelve a apostar en la segunda carrera, gana, y recibe 81,000 dólares.

Y así sucesivamente, hasta terminar la sexta carrera de la tarde.

Mr. John Gambler ganó el máximum en cada carrera, pero saldrá del hipódromo con la suma de $53,144.10 en el bolsillo.

Los 46,855.90 restantes quedaron en manos de "la casa".

Pero los mismos que votan por ese método de timar al respetable público se horrorizan cuando se les habla de "loterías".

Moral tiene plural, por lo visto. Hay "morales" . . .

DAMA DE SOCIEDAD DICE COMO PODER TENER CUTIS TERSO

"He estado usando el Ungüento Blanqueador de Cutis del Dr. FRED Palmer, durante años, y lo encuentro maravilloso. Es el mejor." Estas son las palabras de agradecimiento de la bellísima Miss Aloah Vaughn, dama de sociedad de Norfolk, Va., quien, como otras miles, pide el del Dr. FRED Palmer, para tener su cutis bello y más claro, más terso y exento de espinillas, barros y manchas.

MANDE POR PRUEBA GRATIS

El Ungüento Blanqueador de Cutis del Dr. FRED Palmer, sólo cuesta 25c en las droguerías, o mande 3c en sellos para muestra GRATIS de esta deliciosa y suave crema, Jabón Blanqueador de Cutis y Polvos de la cara, al Dr. FRED Palmer Laboratories, Dept. F-701, Atlanta, Ga.

DR. FRED PALMERS fine skin whitening ointment

ESCUELAS

Bailes

REVUELTA. Positivamente enseño tango, vals, foxtrot. Rumba, carioca, bolero, castañuelas. 68 E. 80 St. Habla español.

MISS PAGE y MISS LOPEZ enseñan vals, "foxtrot", carioca, tango, bolero. Curso $3. 213 W. 14 St., cerca 7a. Ave.

Idiomas

INGLES Resultados sorprendentes en corto tiempo. Lecciones privadas 60c. Diariamente 9-9. Srta. Blanche Fisher. 104 West 40 St. PEnn. 6-6377.

EASTMAN SCHOOL, 38 W. 123 St. (Lenox Ave.) Inglés, comercio, taquigrafía inglesa, española. Buscamos empleos.

SEÑORITAS americanas, enseñan buen inglés pronto. 50c lec. privada, garantizado. Universal, 1265 Lexington Ave. (85).

SRTA. MARIA PERONNET Profesora de Francés, Inglés, Italiano y Español. Traducciones. 206 West 80 St.

Instrucción se desea

SEÑORITA americana desea tomar lecciones de español, 2 noches semana, de señorita culta y de buena apariencia hable español. Indique experiencia, edad, remuneración. Box 90, La Prensa.

Música

LECCIONES desde 25c. Violín, piano, guitarra, sax., mandolina, etc., etc. Jueves al 535 W. 162 St. Srta. Larios o Sr. González, de United Music Studios. Junio 9, concierto. Pida informes.

BRICESO STUDIO, RIverside 9-5510. 166 W. 96 St. Violín, piano, guitarra, mandolina, saxofón. Afinación pianos.

PROFESIONALES

Abogados

M. C. GUILHEMPE
ABOGADO CIVIL Y CRIMINAL ESPAÑOL. 277 Broadway. Tel. WOrth 2-1461. Notario Público. Cuartos 410 y 411.

EMILIO NUÑEZ
ABOGADO Y NOTARIO
70 Pine St. Tel. WHitehall 4-6130.

FELIPE N. TORRES ABOGADO NOTARIO
Civil y Criminal. 1770 Madison Ave. Esquina 116 St. Tel. UNiversity 4-0946.

SAMUEL D. LEVIN
Abogado americano que habla español. 342 Madison Ave. Tel. VAn. 3-1285.

BROOKLYN

ESPECIALISTA EN INMIGRACION
HARRY C. BERK ABOGADO MAin 4-2663
391 Fulton St. (Boro Hall) Cuarto 33.

Dentistas

NO IMPORTA LA DISTANCIA
DR. WOLFE DENTISTA ALEMAN ESPAÑOL
101 W. 117 St. (Lenox Ave.)
Unico dentista recomendado por PAULINO UZCUDUN, por el buen trabajo

Dr. S. S. FARRELL CIRUJANO DENTISTA
Establecido por más de 25 años. Pagos fáciles semanales.
367 WEST 23 ST. Entre 8a. y 9a. Aves.

Dr. RAUL MASVIDAL 113 W. 57 St.
Cirujano dentista. Ex profesor de la Universidad de la Habana. Circle 7-6246

Dr. C. J. COLON 109 W. 111 St. MO. 2-0772
DENTISTA. 130 W. 57 St. CI. 7-2236.

DR. LEON LABIN, Dentista Español
57 West 75 St. Esq. Columbus Ave. Horas de 10 a 9.

Médicos

ESPECIALISTA ALEMAN
Enfermedades agudas y crónicas de hombres y mujeres. Sangre, piel y venas varicosas. Inyecciones por método moderno. Horario: 10 a 10. Domingos 10 a 2.

Dr. M. FILURIN
113 W. 42 St., entre 6a. Ave. y B'way.

MUJERES TRATADAS POR DOCTORA. CUARTOS DE ESPERA Y TRATAMIENTOS PARA DAMAS.
Examen y tratamiento incluyendo Rayos X $2

DR. V. WEINBERG
ESPECIALISTA EUROPEO
Enfermedades agudas y crónicas de HOMBRES y MUJERES.
NUEVO METODO para tratar enfermedades GENITO URINARIAS, SANGRE y PIEL, con inyecciones y electricidad. Horas: 10 a 8 p. m. Domingos 10 a 2.
215 EAST 12 ST. Entre 2a.-3a. Aves., N.Y.C.
EXAMEN 1 DOLAR.

Dra. L. DiMoja Horas 11-1 y 5-7
ESPECIALISTA PARA LAS MUJERES anuncia el traslado de su oficina a 35 WEST 110 ST. Tel. MOn. 2-2521.

Dr. J. E. CRESPO 109 W. 111 St. Tel. MOn. 2-7172
Ojos, oídos, nariz, garganta. 11-1 y 5-8.

Dr. APELLANIZ 1 a 3 y 6 a 8. Sábados 1 a 3.
200 West 114 St. MOnument 2-3719.

Dr. S. Chernoff 223 Second Ave. Esq. calle 14.
Especialista piel, sangre, vías urinarias.

Dr. ANDINO ESPEJO 59 W. 114. UN. 4-2999
Médico cirujano. Horas 9-12, 2-4 y 6-9.

Dr. LUIS MENDEZ 215 y 219 W. 81 St.
Medicina. Cirugía. Partos. ENd. 2-3390.

Dr. GARCIA LASCOT 1529 7th Ave.
Horas: 11-1 y 4-9. MOnument 2-2865.

Dr. Sol S. Begun 1659 Lexington Av. LEh. 4-2561
Horas 8-10, 12:30, 1:30, 6-8. Dom. 9-11.

Dr. E. VERGES CASALS 540 W. 146 St.
Horas: 4 a 8 y por cita. AUd. 3-5131.

Dr. J. N. CESTEROS Horas 9-11, 2-4, 6-9.
1945-7th Ave. (117 St.) UNiversity 4-0795

DR. A. CAIRONE, enfermedades mujeres, génito-urinarias, sangre. 11-12, 3-4, 6-7. Dom. 10-12. 216 E. 17 St. STuyv. 9-3463.

Dr. R. ALMELA 166 W. 87 St. SChuyler 4-1877
Medicina en general — Rayos X.

Dr. MARIN 21 W. 110 St. Tel. UNiv. 4-3486. 9-12. 2-4 y 6-8 p.m.

ANUNCIESE EN "LA PRENSA"

PROFESIONALES

Médicos
(Continuación)

Dr. Henriquez
Médico Español
121 WEST 79 ST.
de la escuela práctica de París.
30 AÑOS DE EXPERIENCIA
ESPECIALISTA EN ENFERMEDADES CRONICAS DE LOS
HOMBRES Y MUJERES
EN LAS VIAS URINARIAS.
ANTIGUAS ENFERMEDADES MAL TRATADAS.
ENFERMEDADES NERVIOSAS Y DEBILIDAD GENERAL.
Inyecciones Intravenosas.
VEJIGA, RIÑONES Y PIEL
Eczemas, úlceras, granos, análisis de la sangre.
ELECTROTERAPIA
Horas: 9 a. m. a 8 p. m.
Domingos: de 10 a. m. a 3 p. m.
Tel. ENdicott 2 - 4866
PRECIOS MODICOS

OJOS, NARIZ, GARGANTA, OIDOS
Dr. N. Guillempe, especialista
219 W. 14 St. Tel. WAtkins 9-6496.
Horas: de 11.30 a 1 y de 3 a 7.

Dr. SAMOSTIE ESPECIALISTA ALEMAN
Piel, sangre, vías urinarias, Rayos X, $2. 220 E. 12 St. (2a.-3a. Aves.) 9-8. Dom. 9-1

Dr. BOLOGNINO
311 W. 28 St. 9-11, 2-5. LAckawanna 4-4643

Dr. M. J. Marxuach 221 W. 79 St. Horas 1-2, 7-8
Domingos por cita. TRafalgar 7-6041.

Notarios

RAMON MIRANDA
Notario Público. Comisionado de escrituras de Pto. Rico. Traducciones. 59 Pearl St., New York. Tel. WHitehall 4-2769.

OFICINA DE INFORMACION. Abogado-Notario. Poderes y documentos para España y países hispanos. 67 W. 44 St. Despacho 1503. MUr. Hill 2-2200. Ext. 5.

Obstétricas

LEONI VDA. DE GUILLEN y EMILIA CARNOT, Comadronas. Ofrecen sus servicios profesionales. 502 W. 147 St. Esq. Amsterdam. EDgecombe 4-3051. Apt. 2-E

MARIANA LOPEZ de Rojas. Comadrona graduada, experta, absoluta reserva. 515 W. 138 St. (cerca B'way). AU. 3-4204.

EUGENIA BONINO. Comadrona del Colegio Bellevue. Experiencia. Consulta gratis. 16-22 W. 111 St. Apt. 2. UNiv. 4-0371

ROSALIA M. DE MERINO, Comadrona. 35 W. 110 St. CAthedral 8-8007. Apt. 4. Consultas gratis los jueves de 2 a 4.

BRONX

MARIA ORTEGA FONTRODONA
Comadrona Cubana. 455 East 138 St. Bronx. Teléfono MOtt Haven 9-7921.

Opticos

Dr. DOMINGO MASTACHE
OPTOMETRA Y OPTICO ESPAÑOL
Examen de la vista. Recetas de lentes y fabricación de espejuelos.
73 West 116 St., esquina Lenox Ave.
Horas: 9 a.m. a 9 p.m.
Teléfono: UNiversity 4-6944.

EL ESPECIALISTA DE LA VISTA
PACHECO MORALES
ha cambiado su oficina al 522 W. 145 St.

VARIOS

Casas de huéspedes

José Rodríguez 140 W. 82 St. SUsquehanna 7-7043
Con o sin comida. Todos adelantos.

Funerarias

P. ECHEVARRIA & SONS
476 West 145 Street
(Amsterdam Ave.)
Teléfono EDgecombe 4 - 2647

FUNERARIA HERNANDEZ
Entierros completos, $100 en adelante.
62 W. 114 St. MOnument 2-4618

FUNERARIA MONGE
Envío de cadáveres a todas partes del mundo. 1739 Madison Ave. Tel. Un. 4-7348

Imprentas

L. & S. PRINTING
Trabajos en español e inglés.
238 William St. Tel. BEekman 3-4774.

Lápidas—Monumentos

Kravis Monument Co., 1735 Madison Av. Cerca 114 St. Vendemos y colocamos lápidas todos cementerios: desde $35.

Mudanzas

JUAN GALLEGO CORPORATION
Toda clase de embalaje de muebles. Mudanza y almacenaje, con 2 meses gratis. Teléfono BEekman 3-6656. 26 Cherry St.

RIVERA EXPRESS 245 W. 116 St. MOn. 2-3021
Licencia pianos. Almacenaje.

Patentes

Obtenemos Patentes EE. UU. Envíe dibujos de sus invenciones. Informes gratis. POLACHEK, Procurador de Patentes, Ingeniero Consultante. 1234 B'way.

VENTAS

Apartamentos amueblados

MAGNIFICA oportunidad. Por ausentarme vendo apto. amueblado 110 St., esquina 7a. Ave. 10 habitaciones, todas frente, 3 baños. Todo alquilado. Renta razonable. Informan 45 Lenox Ave., Varela

Artículos para fotografías

WILLOUGHBYS, 110 W. 32 St., frente Gimbels. Kodaks y todos los accesorios necesarios para los visitantes de N. Y.

LEA Y ANUNCIESE EN "LA PRENSA"

VENTAS

Baúles

MUESTRAS de fábrica, fina calidad, baúles y equipajes a menos del precio de fábrica. International Shops, 225 W. 34 St., entre 7a.-8a. Aves. Se habla español.

BAULES segunda mano, $4 a $10; maletas de cuero, maletines, $3 a $8. Savoy Luggage, 59 E. 59 St., cerca Madison Ave.

LIQUIDACION 500 baúles guardarropas, vapor, a $6.50, $9.50, $12.50, un poco manchados. Maletas $1. 1228-6a. Ave. (49th)

Máquinas de coser

SINGERS — otras marcas, $5.95; eléctricas, $13.50. Garantizadas 10 años. Pagos a plazos. 1674—2nd Ave. (87 St.)

Muebles

100 JUEGOS SALA $15
Dormitorios, $15, Camas, tocadores, "studios, $5. Juegos cocina, $6. Peinadores, alfombras, $4. Almacén lleno de gangas.
STAR, 179 East 124 S.

Negocios oportunos

BODEGA, $300 negocio semanal. Carnicería paga la renta y luz. Buenas ganancias. Quiñones, 301 W. 111 St.

"CANDY STORE" se vende. Oportunidad. Buen negocio. Cercano a escuela. 115 East 104 St.

CARNICERIA SE VENDE BARATA.
1386—5a. AVE. ENTRE 114 y 115. Sts.

SALON de Belleza. Equipos modernos. Seis empleados. Dos socios. Informes. 1357—5th Ave. Oficina M. W.

Perros

AIREDALES; Terriers irlandeses; Dobermans; Bostons; Policías; Fox Terriers. De todas las edades. También juguetes. 1235—2nd Ave. (65 St.) REgent 2-5399.

Ropa

COMPRE su traje o gabardina de ocasión en el Valencia Laundry. Impermeables, sombreros superiores. 67 W. 115 St.

Tienda de Pinturas

LA CAMPANA, 52 W. 116 ST.
UNiver. 4-1252. Pinturas de todas clases para trabajos corrientes y artísticos.

Tostadero de Café

BUSTELO COFFEE ROASTING Co., Inc. Ventas al por mayor y detalle. 1364-5th Ave. Al lado Woolworth. UNiv. 4-5234.

Salones de belleza

PELO ALISADO
POR NUEVA INVENCION
Garantizado permanente, no importa lo mucho que se lave el pelo.
SIN HIERROS CALIENTES
MARIE'S BEAUTY PARLOR
112 W. 116 St., cerca Lenox.
UNiversity 4-9209.

Ayuntamiento de Madrid

Los Representantes saltan por sobre el veto del Presidente Roosevelt al bono

(Continuación de la primera página)

pero sin indicar que haya cambio de importancia en la proporción de los votos. La votación de la cámara de representantes mostró cuatro más contra el proyecto de Patman, pero los líderes del senado ponen en duda de la alteración en los suyos llegue a tantos, por más que el representante Patman, autor del proyecto alega que el voto del senado "todavía puede decidir la cuestión."

En Cheyenne, Wyo. la acción de la cámara anulando el veto fué elogiada por Frank Belgrano, comandante de la Legión de Veteranos, al pedir nuevamente al senado "justicia para ellos." James E. Van Zandt, comandante de los veteranos de guerras extranjeras, dijo que "podemos mirar con confianza al senado para ver otro reflejo del sentimiento de justicia para los veteranos."

Los mercados monetarios recibieron el mensaje del Presidente con gran cautela. Algunos comentadores manifiestan que el énfasis puesto en el aspecto inflacionista del proyecto, en caso de mayor agitación con la moneda, puede ser factor de perturbación.

En muy rara ocasión, desde la guerra, la capital respondió con tanto entusiasmo a la extraordinaria oportunidad presentada por el primer mensaje de veto entregado en persona por un Presidente.

El Capitolio estaba realmente sitiado por gente tratando de entrar y a pesar de lo limitado de las galerías la mayoría de las personas de importancia oficial lograron introducirse.

Cada una de las cámaras se reunió en su propio recinto a las doce del día y pocos minutos después el senado marchó en cuerpo a la cámara baja, notándose por su ausencia el senador Long. Los miembros del gabinete estaban sentados frente a la tribuna.

Los legisladores se pusieron de pie y aplaudieron cuando el presidente entró y subió al estrado, saludó con la cabeza al presidente Byrns y al vicepresidente Garner y con una sonrisa se volvió hacia el auditorio.

El ejecutivo comenzó su discurso lentamente, con voz moderada, leyendo del original. El primer aplauso vino cuando explicó que con el permiso del congreso de vez en cuando sería su propio mensajero.

Mr. Roosevelt empleó mucho menos tiempo del que se esperaba para una cuestión tan importante para la moneda como el proyecto Patman, pero no dejó la menor duda de su opinión sobre el papel moneda cuando lo calificó de "engañosamente fácil método de hacer el pago."

Ross causó ayer gran impresión; McLarnin se mostró flojo

(Continuación de la sexta página)

diadores a estas alturas de su "traning". La pelea anterior produjo una entrada de $200,000.

Escobar se prepara aquí

Mientras tanto en Nueva York se entrenan para el encuentro semifinal dos gallitos que van a hacer una pelea capaz de superar en emoción a la principal del programa del martes. Nos referimos al boricua Sixto Escobar y a Joe Archibald.

Escobar está decidido a demostrar que la fama que se le ha dado en los cuadriláteros canadienses es justificada.

Sarilla vs. Santos

Esta noche se enfrentarán en la Fort Hamilton Reservation los pesos ligeros Andrés Sarilla, panameño, y José Santos, portugués. La pelea será a ocho asaltos.

En la batalla semifinal cruzarán guantes el boricua Pedro Nieves y Dave Grande.

Los cadetes argentinos fueron ayer a Annapolis

ANNAPOLIS, Md., mayo 22 (AP) —Cuarenta y cinco guardiamarinas argentinos, acompañados de cinco oficiales, visitaron hoy la Academia Naval, almorzaron con sus colegas estadunidenses en el Bancroft Hall y presenciaron una parada con uniforme de gala.

Los guardiamarinas, miembros de la clase que se graduará en la Escuela Naval argentina en diciembre, fueron a Annapolis en lancha desde su buque-escuela, la fragata "Presidente Sarmiento", que llegó ayer a Washington.

PÍDESE QUE SE NOMBRE OTRO COMITÉ PARA QUE AYUDE A INVESTIGAR EL "RACKET" AQUÍ

La Comisión sobre Asuntos de la Ciudad solicitó ayer del alcalde LaGuardia que éste nombrara un "comité público para que se encargue de llevar a cabo una amplia investigación sobre las causas del problema de la corrupción y el 'racket' en esta municipalidad."

Dicha comisión habrá de complementar el trabajo realizado por el Gran Jurado del mes de merzo el cual, teniendo en sus manos la nueva ley contra los "enemigos públicos" ha empezado a seleccionar un fiscal especial que les ayude en el curso de sus investigaciones.

El comité mencionado, por medio de un informe rendido manifestó que estaba sumamente contento por el hecho de que sus gestiones habían tenido el éxito deseado, ya que el fiscal de distrito se había retirado voluntariamente de la investigación y había manifestado estar de acuerdo conque se nombre un fiscal especial. La comisión había dicho que el fiscal de distrito no había cumplido con su deber al no presentar acusaciones ante el Gran Jurado contra algunos de los "grandes" en los negocios ilícitos.

Habiéndose ya llegado a un acuerdo entre Mr. Dodge y una comisión del mencionado cuerpo investigador, es posible que se seleccione a una persona, la cual se habrá de encargar de ayudar a averiguar todo lo relacionado con el negocio de la "bolita" que, según se alega, se desenvuelve con un capital de cien millones de dólares anuales.

Se entregaron al fiscal

Ayer se entregaron al fiscal de distrito Dodge dos de las personas contra las cuales se habían formulado acusaciones por perjurio. Estas dos personas son Daniel Meyera, de 44 años de edad y domiciliado en el número 120 al oeste de la calle 44 y George Port, de 20 años y residente en el 1,183 de Hancock Street, en Brooklyn.

Las acusaciones fueron hechas, basándose en lo declarado por Mrs. Gertrude Hertzberg, del 256 de la Avenida Lafayette en Brooklyn, la cual dijo que los acusados habían puesto a nombre de ella una casa que se había presentado como garantía de fianza en varias ocasiones en beneficio de personas recomendadas por Meyers y Port.

Meyers, quien fué calificado por el Comisionado de Cuentas de la ciudad Paul Blanshard, como una de las personas que acostumbraban prestar fianzas ante las cortes para lograr la libertad de personas acusadas de negocios ilícitos, ha sido arrestado seis veces desde 1915. En una ocasión fué sentenciado, según las autoridades policíacas.

Hasta ahora no se sabe cuál será la persona seleccionada para que se encargue de ayudar al Gran Jurado en sus investigaciones, pero se han recibido muchas comunicaciones indicando individuos que podrían desempeñar el puesto.

Entre las personas mencionadas se encuentran Samuel Seabury, quien está en la actualidad en Europa, John W. Davis, ex candidato a la presidencia de Estados Unidos, Theodore Kiendl, Thomas Dewey, Charles D. Tuttle y Jacob G. Schurman Jr.

Nuevos cambios en el gabinete dominicano

SANTO DOMINGO, Rep. Dominicana mayo 22 (UP)—El Dr. Elías Brache, actual ministro de la República Dominicana en París, fué nombrado hoy ministro de Relaciones Exteriores en el gabinete del presidente Rafael Trujillo.

Otros cambios en el gabinete incluyen el nombramiento del Dr. Joaquín Balaguer como subsecretario de Instrucción Pública y Bellas Artes, Fracisco A. Herrera como subsecretario de Hacienda, y Rafael Vidal Gautier como subsecretario de Agricultura.

CAMBIOS

EUROPA

Par:				Hace 1 semana
$4.86⅝	Libras: A 60 días:	Miér. 4.91⅝	Juev. 4.80⅝	4.87⅜
	Por cable:	4.90⅝	4.79⅝	4.86⅝
3.91¼	Francia, centavos por franco: Por cable:	6.58⅝	6.58½	6.58⅞
5.26½	Italia, centavos por lira: Por cable:	8.22	8.22	8.23
19.30	España, centavos por peseta: Por cable:	13.64	13.65	13.65
	Demanda:	13.65	13.66	13.66
4.42	Portugal, centavos por escudo: Por cable:	4.61	4.61	4.61

AMERICA

42.40	Buenos Aires, centavos por peso: Por cable:	——	25.85	25.65
11.96	Río Janeiro, cts. por mil reis Por cable:	5.50	5.40	5.50
103.42	Uruguay, centavos por peso: Por cable	80.70	80.85	80.80
12.166	Chile, centavos por peso: Por cable:	5.20	5.15	5.20
49.85	Méjico, centavos por peso: Peso plata	28.00	28.00	27.75
28.00	Perú, centavos por sol: Por cable:	24.00	24.00	24.00
40.20	Ecuador, centavos por sucre: Cheques:	23.10	23.00	23.10
20.00	Bolivia, centavos por peso: Cheques:	36.49	36.49	36.49
79⅝	Colombia, centavos por peso: Por cable:	52.50	52.25	52.50
49.20	Venezuela, centavos por bolívar Por cable:	24.25	24.50	24.00

TESORO DE LOS EE. UU.
Mayo 20.

Ingresos	$54.251,593.40
Gastos	$70.980,993.49
Balance	$1,611.059,016.93

AURORA MUTUELS

Total de 3 carreras	$130.98
Total de 5 carreras	252.54
Total de 7 carreras	328.34

EL MAYOR BARCO DEL MUNDO LISTO A NAVEGAR

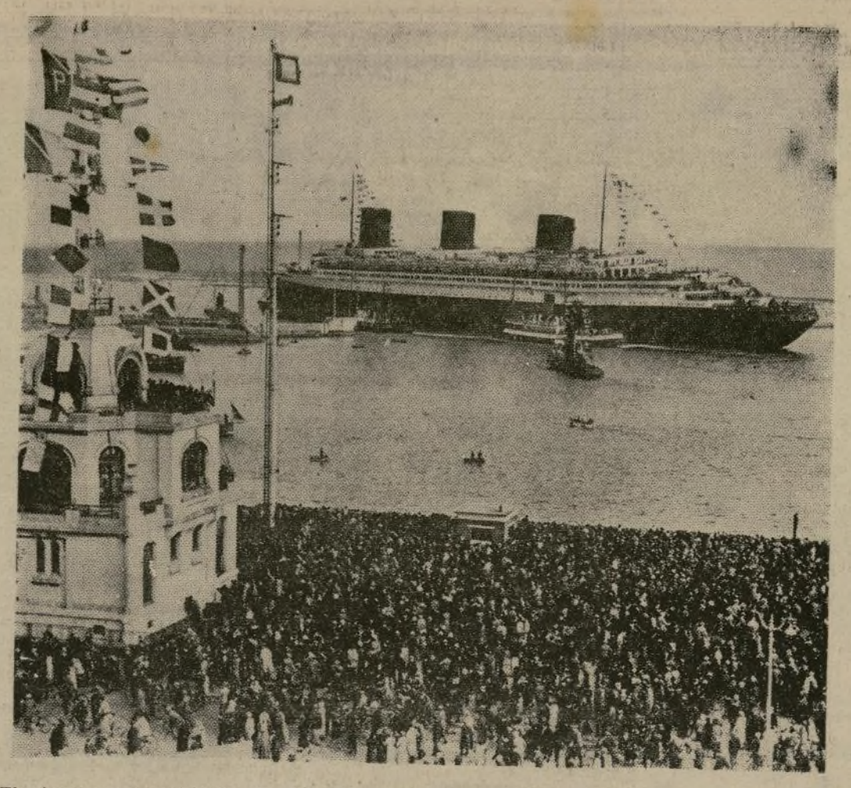

El gigantesco trasatlántico francés "Normandie," construído para el servicio del norte del Atlántico, al contemplarlo la población de El Havre cuando regresó el buque de su viaje de prueba en que se comprobó la velocidad que desarrolla y sus condiciones marinas. El "Normandie" saldrá para Nueva York el día 29 del corriente.

España repatriará de América a todos sus nacionales ya

(Continuación de la primera página)

la zona española de Africa, para impedir toda posibilidad de que se haga contrabando de armas desde el territorio español a la zona italiana.

Distinción al general Franco

MADRID, mayo 22. (AP) — El gobierno ha concedido al general don Francisco Franco la banda de la orden civil del Africa española.

Inglaterra no denuncia el tratado

MADRID, mayo 22. (AP) — El ministro de Estado, señor Rocha, ha anunciado haberse recibido por el gobierno una nota de Inglaterra, en la que se consigna que el gobierno de Londres no se propone denunciar el estatuto de Tánger.

Los tratados con la Argentina y Uruguay

MADRID, mayo 22. (AP) — El presidente de la República aprobó ayer numerosos decretos que sometió a su firma el jefe del gobierno, señor Lerroux. Entre ellos se encuentra uno de extensión del acuerdo hispano-argentino de 21 de septiembre de 1863, por el cual ambos países se comprometen a una política mutua de paz y amistad.

La Gaceta publicó hoy el decreto promulgando el modus vivendi comercial, y sus anexos, entre España y el Uruguay.

Economías diplomáticas

MADRID, mayo 22. (AP)—Como parte de su plan de economías en el presupuesto del ministerio de Estado, el señor Chapaprieta, ministro de Hacienda, ha anunciado que está estudiando la supresión de las embajadas de España en Cuba, Méjico, Chile y Perú.

El ministro de Estado, señor Rocha, ha manifestado que él se opone francamente a tales medidas.

El señor Rocha ha confirmado el nombramiento de don Felipe García Ontiveros para ministro de España en Asunción, Paraguay.

Cuatro años de prisión para Echevarrieta

MADRID, mayo 22. (AP) — El fiscal que instruye la causa por el Alijo de armas en Asturias, ha informado que, terminado el sumario que tuvo a su cargo, se propone pedir cuatro años de prisión para un centenar de acusados de complicidad en el delito, entre los cuales se halla el financiero Echevarrieta.

Un baile de las flores se verificará el sábado

Está siendo organizado un gran Baile de las Flores para el sábado próximo por la noche en el amplio salón del Ritz Ball Room, cuyos detalles corren a cargo del señor A. Cuervo.

Para deleitar a los concurrentes cuenta con un magnífico conjunto musical con repertorio hispano, y dando principio a las 8:30 de la noche, se prolongará hasta entrada la madrugada.

Un amplio grupo de jóvenes de nuestras colonias, que asiduamente patrocina las veladas que el señor Cuervo organiza, se apresta a concurrir al festival, anticipándose unas horas agradables en ambiente típico y familiar.

"LA PRENSA" ESTA DE VENTA EN 1,700 QUIOSCOS EN NUEVA YORK Y SUBURBIOS
Si no está en el quiosco donde a usted mejor le conviene comprarla, encárguesela y dígale al vendedor de cualquier quiosco que se la podemos entregar cada día y que aceptamos que nos devuelva los periódicos que no venda.

Notas de Sociedad

(Continuación de la quinta página)

mismo avión venían la señora doña Leonor de García y su pequeña hija.

* * *

Encabezado por el señor cónsul general de Chile en Nueva York, don Alfonso Grez, un grupo de patriotas chilenos se reunió anteanoche en un céntrico restorán de la ciudad para conmemorar la memorable fecha del combate naval de Iquique, una de las batallas más gloriosas de la historia chilena.

Figuraban entre los comensales además del señor Grez, el Dr. Romero, cónsul adjunto de Chile; el Dr. Rafael Bosch, y los señores Gubbinf, Aquiles Jimeno, Roberto Cantuarias, Alberto Iturbe, Demetrio Larrain, Roberto Lemare, Luis Lewin, Walter Binn, Bear Ohbe, Lutjem y Roberto Gatica.

* * *

Ha tenido éxito satisfactorio la delicada operación de cirugía practicada ayer, en el Post Graruate Hospital, a la señora Isabel de Baptista, quien se siente mucho mejor, después de la intervención.

* * *

En la madrugada de ayer, dejó de existir, en su residencia de Brooklyn (No. 1359 de la avenida Bushwick) el conocido comerciante español don Juan Navarro Muñoz, natural de Estepona, provincia de Málaga, a los 57 años de edad.

Le sobreviven, su esposa, doña Francisca Suffo; sus hijos, Antonio, Juan, Ana, Francisco y Concepción; sus hermanos, José y María y varios sobrinos y hermanos políticos que se hallan ausentes.

El finado era muy popular entre la colonia española de esta ciudad, de la que formó parte durante 31 años. Se dedicaba al comercio de sombreros de Panamá y tabacos al por mayor y era vocal del Centro Andaluz.

Su muerte ha causado honda impresión entre sus numerosas amistades.

* * *

Víctima de una rápida infección, falleció el lunes último, en su residencia de Brooklyn, la distinguida dama guatemalteca doña Martita Fernández de Pojo, que gozaba de numerosas y excelentes amistades entre sus connacionales residentes en este país.

Sobreviven a la difunta su esposo y una hija de pocos meses.

El entierro se verificará mañana, saliendo de la casa mortuoria, 548 de la Avenida Evergreen.

La familia está recibiendo muchos pésames con tan triste motivo.

DE WASHINGTON

En beneficio de la Escuela de Artes y Oficios de Santa Gertrudis se está organizando una fiesta de baile al aire libre, ideada por la señorita Chita Argüello. Los caballeros pagarán a sus parejas diez centavos por cada baile, cantidad que se reunirá para la obra benéfica.

Forman parte de los comités organizadores, entre otras muchas personas la señorita Engracia Freyre, el señor don Manuel Trucco, Embajador de Chile, el doctor don José Manuel Lara, tercer Secretario de la Embajada de Cuba y don José de Deus Ramos, secretario de la Legación de Portugal.

* * *

El Embajador de los Estados Unidos en Méjico y la señora de Daniels están hospedados en la Hay-Adams House, después de haber hecho una visita a Nueva York y a su residencia de Raleigh, N. C., donde regresarán de nuevo antes de seguir viaje a Méjico.

DE MONTREAL

Hace unos días se verificó en esta ciudad una ceremonia en el Salón de Honor del Ayuntamiento, para imponer la medalla de plata conmemorativa del Jubileo del Rey Jorge V, de Inglaterra a 250 personas prominentes de dicha ciudad, entre las que se encontraban, don Alfredo Lozano Agudelo, Cónsul General de Colombia en el Canadá y su esposa doña Pepita Calderón de Lozano Agudelo.

ANITA LIZAÑA Y E. MAIER GANARON EN PARÍS NUEVAMENTE

(Continuación de la sexta página)

Tuckey se las entenderán con la famosa pareja francesa de Jacques Brugnon y Jean Borotra.

Copa Castellanos-Molina

Esta tarde, a las 6 P. M., deberá jugarse en las pistas del Hispano Tennis Club el partido que determinará al equipo que ha de enfrentarse en la final de las eliminaciones pre "challenge-round" con el cuadro castellanista. Luis Chais (Puerto Rico) se enfrentará a Manuel Falcón (Internacional) en un "match" pendiente desde el domingo y que decide el "match" entre estos dos "teams."

Los ganadores jugaron el domingo en las mismas "courts" con la combinación de Francisco Saliches, Felix Cintrón y J. Garzón.

Dos empleados soviéticos condenados a muerte por malversación de fondos

MOSCU, mayo 22 (AP)—El tenedor de libros y el cajero de una sucursal del Banco del Estado Soviético en la sección de Frunzí, de Moscú, fueron sentenciados hoy a muerte por malversación de 400,000 rublos de los fondos del banco.

UN DERRUMBE MATÓ A 300 NATIVOS EN LAS FILIPINAS, SE DICE

MANILA, mayo 22. (AP)—La noticia de que 300 aborígenes de la isla de Mindoro habían muerto aplastados en el derrumbe de unas cuevas en la montaña en donde ellos habían buscado albergue contra un tifón, estaba siendo investigada hoy por la oficina de tribus no cristianas.

La tragedia se supone que ocurrió hace seis meses, pero la noticia no se conoció en Manila sino hasta hoy. La historia fué relatada por el mayor Tirso Coronda, uno de los superintendentes de la oficina, quien dijo que los nativos habían contado a unos comerciantes viajeros que todos los miembros, con excepción de diez, de una de las escasamente conocidas tribus de Mindoro, habían perecido.

Aunque el teatro del supuesto desastre está a sólo 25 millas de San José, población de regular tamaño, Teopisto Guingona, director de la oficina, dijo que era muy posible que un desastre de esa magnitud ocurriera y permaneciera desconocido.

Guingona ordenó a José Umali, agente de la oficina en Mindoro, que organizara una expedición para investigar el asunto. Dijo él que pasaría una semana antes de que la expedición fuera a las cuevas y regresara.

LEA Y ANUNCIESE EN "LA PRENSA"

NOTAS DEL PUERTO

VAPORES QUE LLEGAN

Jueves, 23 de mayo.

MUSA, de Puerto Barrios y Puerto Cortés, mayo 18 y 19, al muelle 7, río Norte, a las 4 p. m.
PAN AMERICA, de Buenos Aires, Santos y Río de Janeiro, mayo 4, 8 y 9, al muelle 15, N. Y. Docks, Brooklyn, por la mañana.
REX, de Gibraltar, mayo 17, al muelle 59, río Norte, a las 9 a. m.

Viernes, 24 de mayo.

ALBERT BALLIN, de Hamburgo, Bremen, Southampton, Cherburgo y Queenstown, mayo 16, 17 y 18, al muelle 86, río Norte, a las 2 p. m.
ATLANTIDA, de Honduras, mayo 19, al muelle 19, río Este, a las 8 a. m.
ORIZABA, de Veracruz y la Habana, mayo 18 y 21, al muelle 14, río Este, por la mañana.
PRESIDENT HARDING, de Hamburgo, el Havre, Southampton y Queenstown, mayo 14, 16, 17 y 18, al muelle 60, río Norte, por la tarde.

Domingo, 26 de mayo.

BRITANNIC, del Havre, Southampton y Queenstown, mayo 17, 18 y 19, al muelle 54, río Norte, a las 12 m.
CHAMPLAIN, del Havre, mayo 19, al muelle 57, río Norte, por la mañana.
PETEN, de Puerto Limón, Cristobal y la Habana, mayo 19, 20 y 23, al muelle 3, río Norte, a las 5 p. m.

VAPORES QUE SALEN

Jueves, 23 de mayo.

COAMO, para San Juan, del muelle 15, río Este, a las 3 p. m.
COLOMBIA, para Puerto Colombia, Cartagena y Cristóbal, del muelle 8, N. Y. Docks, Brooklyn, a las 12 m.
PAN BOLIVAR, para Aruba, del muelle 6, Constable Hook, Bayonne, N. J., por la mañana.
PRESIDENT LINCOLN, para la Habana, Cristóbal y San Francisco, del muelle 9, Erie Terminal, Jersey City, a las 7 p. m.
QUIRIGUA, para la Habana, Cristóbal y Puerto Limón, del muelle 9, río Norte, a las 4 p. m.

Viernes, 24 de mayo.

AMERICAN MERCHANT, para Plymouth y Londres, del muelle 58, río Norte, a las 4 p. m.
CALEDONIA, para Belfast y Glasgow, del muelle 56, río Norte, a las 5 p.m.
LACONIA, para Queenstown y Liverpool, del muelle 56, río Norte, a las 5 p. m.
MAJESTIC, para Cherburgo, y Southampton, del muelle 54, río Norte, a las 11.59 p. m.
ORANJE NASSAU, para La Guaira, Maracaibo y Puerto Cabello, del muelle 13, N. Y. Docks, Brooklyn, a las 4 p. m.
PENNLAND, para Southampton y Amberes, del muelle 3, Hoboken, por la mañana.
SILVERTEAK, para Manila, del final de la calle 57, Brooklyn, por la mañana.
URUGUAYO, para Río de Janeiro, Santos, Montevideo y Buenos Aires, del muelle D, Jersey City, por la mañana.
WEST KEBAR, para Santa Cruz de Tenerife y Las Palmas, del muelle 36, Atlantic Terminal, Brooklyn, por la mañana.

Sábado, 25 de mayo.

ADOLF LEONHARDT, para Santander, Gijón, Vigo y Pasajes, del muelle D, Weehawken, por la mañana.
AMERICAN SHIPPER, para Queenstown y Liverpool, del muelle 60, río Norte, a las 3 p. m.
ANGELINA, para San Juan, del muelle 22, N. Y. Docks, Brooklyn, a las 12 m.
ATLANTIDA, para La Ceiba, del muelle 19, río Este, a las 12 m.
CALAMARES, para Cartagena, Puerto Colombia y Santa Marta, del muelle 9, río Norte, a las 12 m.
CAPE CORSO, para Santos y Buenos Aires, del muelle 2, Erie Basin, Brooklyn, por la mañana.
CASTOR, para Puerto Plata, del muelle 22, N. Y. Docks, Brooklyn, a las 12 m.
KRISTEN B., para Puerto Plata, del muelle 22, N. Y. Docks, Brooklyn, a las 12 m.
MUSA, para Puerto Castilla, Tela, Puerto Barrios y Puerto Cortés, del muelle 3, río Norte, a las 12 m.
OLYMPIA, para Barcelona, del final de la calle Columbia, Brooklyn, por la mañana.
ORIZABA, para la Habana, Progreso y Veracruz, del muelle 13, río Este, a las 11 a. m.
PAUL H. HARWOOD, para Aruba, del muelle 6, Constable Hook, Bayonne, N. J., por la mañana.
PONCE, para San Juan, del muelle 16, río Este, a las 12 m.
REX, para Gibraltar, Nápoles y Génova, del muelle 59, río Norte, a las 12 m.
SANTA LUCIA, para Cristóbal, Buenaventura, Guayaquil, Talara, Salaverri, el Callao, Mollendo, Arica, Antofaggasta y Valparaíso, del muelle 33, Atlantic Terminal, Brooklyn, a las 12 m.
SANTA PAULA, para Puerto Colombia y Cartagena, del muelle 61, río Norte, a las 12 m.
SOUTHERN CROSS, para Río de Janeiro, Santos, Montevideo y Buenos Aires del muelle 84, río Norte, a las 12 m.
VIRGINIAN, para Cristóbal, del muelle 6, Bush Docks, Brooklyn, a las 4 p. m.

SALIDA DE PASAJEROS
VAPOR "COAMO"
(New York & Porto Rico Line)

Lista de los pasajeros que salen mañana en este vapor, para San Juan: Señoras M. Milán, María Rodríguez, Mara Betancourt, Mercedes Fussá, M. Garzón, G. Pagán, María Irizarry, C. Valentín, F. González, R. Charleman, R. Iglesias, Ana Orculeo, Josefina Blanco; señoritas M. Milán, G. Cartagena, Olga Acevedo, Aida Geigel, Olga Geigel, Idalia Geigel, Carmen Iglesias, Juanita Iglesias, Paquita Colón; señores G. Ramos, Manuel Garzón, F. Acosta, B. Díaz, Juan Estrella, Antonio Rodríguez, Salvador Rivera, J. Chameco, C. Valentín, B. Acevedo, Rafael Acevedo, F. Peredo, Ramón Charleman, Fundador Ortiz, Ismael Gómez, C. Román, doctor José Alonso, G. González, L. Blanco, J. Cortinas, Pedro Covas, Pietro Montana, Carlos Matías.

PUERTO DE NEWARK

LLEGADOS

ELIZABETH, en el Newark Seaboard Terminal Dock, con cargamento general.
LOSMAR, en el Newark Seaboard Terminal Dock, con cargamento de madera.

PROXIMOS A LLEGAR

OREGONIAN, esperado el 23 de mayo en el Sears-Roebuck Co. Dock, con cargamento de madera.
VIRGINIAN, esperado el 24 de mayo en el Newark Seaboard Terminal Dock, para cargar.
SAN ANSELMO, esperado el 25 de mayo en el Newark Seaboard Terminal Dock, con cargamento de madera.
EVELYN, esperado el 26 de mayo en el Newark Seaboard Terminal Dock, con cargamento general.
DEMOCRACY, esperado el 26 de mayo en el Sears-Roebuck Co. Dock, con cargamento de madera.
COLUMBIAN, esperado el 27 de mayo en el Newark Seaboard Terminal Dock, con cargamento de madera.
PAMONA, esperado el 28 de mayo en el Weverhauser Timber Co. Dock, con cargamento de madera.

POR LOS TEATROS

(Continuación de la quinta página)

culas de Mae West han permanecido siempre en dicho coliseo por espacio de tres a cuatro semanas.

RAYNOR EN EL HIPPODROMME.

Sydney Raynor, el conocido tenor de ópera vuelve nuevamente al Hippodromme, en donde cantará uno de los principales papeles de la ópera "Fausto", de Gounod.

Desde la última aparición de éste en la gran ópera a precios populares, ha estado en jira artística con la compañía de ópera San Carlo. Este cantará en el Hippodromme el sábado entrante y el domingo en la ópera La Boheme.

Raynor es un tenor americano educado en Italia.

3 presidentes de 'boroughs' en N. Y. van a Casa Blanca

Tuvieron una conferencia con el presidente Roosevelt sobre obras públicas

WASHINGTON, mayo 22. (AP) —Los presidentes de tres "boroughs" de la ciudad de Nueva York propusieron hoy a Mr. Roosevelt un programa de obras públicas que costará alrededor de 179 millones de dólares y mediante el cual se dará trabajo a aquellas personas que están en las listas de socorro y que sin embargo pueden trabajar.

En el grupo que fué a la Casa Blanca a conferenciar con el primer ejecutivo de la nación se encontraban Samuel Levy, de Manhattan; James J. Lyons, del Bronx, y George U. Harvey, de Queens. Todos ellos son presidentes de las mencionadas secciones, respectivamente.

La delegación, al salir de la Casa Blanca estaba confiada en que Mr. Roosevelt aprobaría el programa que habrá de dar trabajo, de ponerse en práctica, a 125,000 personas.

La delegación dijo que ella había solicitado del alcalde de Nueva York, Fiorello H. La Guardia, que fuera con ellos a la Casa Blanca, pero que éste [illegible] gado a ello.

Manifestaron ade[illegible] fiaban en que las [illegible] van a llevar a cabo [illegible] de Nueva York se [illegible] "un poco más de [illegible] Protestaron ante [illegible] dor de Socorro Feder[illegible] Hopkins, de que el [illegible] Guardia había querido [illegible] jurisdicción absoluta [illegible] obras públicas que se [illegible] haciendo en dicha [illegible]

HOMBRES Y MU[illegible]
ENFERM[illegible]
Dolencias crónicas tra[illegible] por métodos modernos [illegible] gre, Piel, Enfermedades [illegible]

res, y si tiene algún [illegible] entienda, consúlteme hoy [illegible] fianza.
EXAMENES DE LA[illegible] ANALISIS LABORA[illegible] RAYOS X
INYECCIONES DE SUER[illegible] Mis honorarios son [illegible] EXAMEN Y CONSULT[illegible]
SE HABLA ESP[illegible]
DR. L. Z[illegible]
Establecido más de [illegible]
110 East 16 St.
Entre 4a Ave. e I[illegible]
Horas: 9 a. m. a 8 p. [illegible] 9 a. m. a 3 [illegible]

LA PRENSA con sólo [illegible] de la voluntad de sus [illegible] ser colocada para la [illegible] quier quiosco de Nueva [illegible] cualquier quiosco de [illegible] Unidos.
NOTIFIQUEN [illegible]
DEPARTAMENTO DE [illegible]

VAPORES

ESPAÑA
VIA HAVRE

Vapor CHAMPLAIN	Mayo 25	Jun[illegible]
" LAFAYETTE	Junio 1	Jun[illegible]
" NORMANDIE	Junio 7 y 22	Julio 1[illegible]
" ILE DE FRANCE	Junio 29	Jul[illegible]

Precios en 3a. Clase hasta Vigo y La Coruña, con ferrocarril pa[illegible] "Normandie", $107.50 — Vapor "Ile de France", $100.00 — [illegible] "Champlain" y "Lafayette", $89.00; más $5 de impuesto.
SE PUEDEN FACTURAR LOS BAULES HASTA LA FRONTE[illegible] ESPAÑA SIN NECESIDAD DE ABRIRLOS EN FRANC[illegible]
DIRIJANSE AL AGENTE AUTORIZADO
VALENTIN AGUIR[illegible]
82 BANK STREET NEW YORK
TELEFONO CHELSEA 3-2705-2706
SUCURSAL DE "UPTOWN":
201 WEST 116th STREET - Tel. MOnument 2-730[illegible]
Se venden billetes para todas las Compañías Marítimas [illegible] Ferroviarias y Auto-Buses, a los precios oficiales de las [illegible]

GRACE LINE
La Flota Santa
Salidas semanales para
SUD AMERICA
Salidas quincenales para
COLOMBIA - CENTRO AMERICA - MEXICO Y CALIFORNIA
Los precios más bajos en los lujosos vapores Santa Rosa, Santa Paula y Santa Elena. Todos los camarotes con baño privado.

	1a. clase	3a. clase
Colombia	$120.00	$50.00
Panamá	125.00	50.00
Centro América	175.00	65.00

Excelente y económico servicio en los vapores de clase "Cabin" para Panamá y Sud América, a precios muy reducidos.
10 HANOVER SQUARE, N. Y.
BEekman 3-9200.
ARTURO GUTIERREZ

DIRECTO A ESPAÑA
Para La Habana, Puerto Barrios y Veracruz:
"Marques de Comillas"
MAYO 31
Para Vigo, Cádiz y Barcelona
"Manuel Arnus" . . . Julio 17
Pida informes a
COMPAÑIA TRASATLANTICA ESPAÑOLA
24 State St. New York
Tel. BOwling Green 9-5150, o
VALENTIN AGUIRRE
82 Bank St. New York

S. S. CALIFORNIA, S. S VIRGINIA, S. S. PENNSYLVANIA
Los Transatlánticos Más Grandes a La Habana, Zona del Canal, California
Rápidas conexiones para CENTRO y SUD AMERICA vía Panamá Pacific.
Goce del lujo de los barcos más grandes en este servicio... los transatlánticos de 33,000 toneladas de la Panamá Pacific, ofrecen todos los camarotes exteriores, enorme espacio en cubierta, comedores aerocondicionados, cocina inmejorable, dos piscinas al aire libre.
Precios bajos para Primera Clase y Camarote Turista. Salidas quincenales: todos los sábados. Solicite informes de su agente de viajes.
PANAMA PACIFIC LINE
No. 1 Broadway, New York . Digby 4-5800

5 D[illegible]
GIBRA[illegible]
ESPAÑ[illegible]
Los magníficos "REX", el [illegible] más rápido del mundo, y [illegible] SAVOIA", el único tra[illegible] estabilizador giróscopo, [illegible] gularmente en Gibraltar, en [illegible] días después de su salida de [illegible]
Mayo 25 y Junio 15 . . . . . CONTE [illegible]
Junio 1º . . . . . C. [illegible]
Junio 8 y 29 . . . . . C. [illegible]
* Vía Lisboa
Solicite informe[illegible] agente au[illegible] 624-5a Ave. [illegible]
Italian [illegible]

GRAN FLOTA BLANCA
SALIDAS SEMANA[illegible] de New York p[illegible]
Cuba—Jamai[illegible]
Zona del Canal de [illegible]
Centro Amér[illegible]
Colombia
UNITED FRUIT CO[illegible]
Muelle 3, Río Nor[illegible]
332 - 5th Ave.

¿Compra Ud. LA PRENS[illegible]
¿Le interesa leerla tod[illegible] y no perder ninguna de [illegible] ediciones?
Cómprela siempre al [illegible] vendedor. De esta ma[illegible] reservarle todos los días [illegible] plar y no correrá el ries[illegible] ner que buscarla en varios [illegible]
LA PRENSA se vende [illegible] tualidad en más de 1,7[illegible] pero estamos siempre [illegible] a aumentar ese número [illegible] ficio de nuestros lectores.
En repetidas ocasiones hem[illegible] personas que nos han [illegible] rección de un revendedor [illegible] a su casa, más conveniente [illegible] De la misma manera podemos [illegible] a usted.
Entérese diariamente por [illegible]
LA PRENS[illegible]
de las noticias de [illegible] Hispano América[illegible]
245 Canal St. New Y[illegible]

Ayuntamiento de Madrid