TIEMPO PROBABLE
Despejado.
Temperatura moderada.

LA PRENSA

EL UNICO DIARIO ESPAÑOL E HISPANO AMERICANO DE NUEVA YORK CON CIRCULACION CERTIFICADA POR EL A. B. C.

OFICINAS:
245 CANAL ST.—NEW YORK
TELEFONO: CANAL 6-1200

OL. XXIV—NUMERO 5765 | NUEVA YORK, MIERCOLES 17 DE JULIO DE 1935 | TRES CENTAVOS

29 JUL. 1935 MADRID

La AAA fué declarada inválida ayer por la Corte de Circuito de Boston

Departamento de Justicia se propone apelar ante el Tribunal Supremo de la decisión emitida. — Háblase nuevamente de enmendar la Constitución de Estados Unidos.—Dos casos más sobre la misma ley ante la Corte Suprema.

BOSTON, julio 16.—(AP)—Los puestos sobre elaboración de la Administración de Ajuste Agrícola de acuerdo con los cuales el Gobierno federal ha recogido alrededor de novecientos millones de dólares y espera recoger setenta millones más, fueron declarados inconstitucionales por la Corte de Circuito.

La decisión de la corte estuvo basada en un caso radicado por la Hosiery Mills Corp., la cual trataba de evitar el pago de $81,694. Estos impuestos están considerados como la vértebra de la A.A. Con los fondos derivados de esta contribución el Secretario de Agricultura ha venido compensando a los agricultores y ganaderos que han sido afectados por las restricciones agrícolas.

La Corte de Circuito decidió que el Congreso no tiene autoridad alguna para regular los productos que están bajo el control directo del estado y que el impuesto acarreaba una delegación ilegal de poderes.

Poco tiempo después de haber sido anunciada la resolución de dicha corte se anunció en Washington que el gobierno apelaría en seguida ante las cortes superiores. Los industriales textiles de los Estados de Nueva Inglaterra han aprobado la opinión emitida. La Asociación Nacional de Manufactureros de artículos de algodón manifestó que esperaba que la decisión fuera sostenida por la Corte Suprema de Estados Unidos.

—Millones de dólares—dijo—han sido sacados de los bolsillos de los industriales de Nueva Inglaterra por concepto de estas contribuciones.

La opinión fué sostenida por los jueces: George F. Morris y Scott Wilson. El juez George M. Bingham se manifestó en contra de la decisión.

Gestiones en Washington

WASHINGTON, julio 16.—(AP)—La Administración de Ajuste Agrícola ha sido víctima de ataques tanto en las cortes como en el Congreso, pero a pesar de ello el gobierno está dispuesto a seguir su programa de "nueva oportunidad" y a llevar el caso de

(Sigue en la segunda página)

CORONACIÓN DE MISS EUROPA 1935

La señorita Alicia Navarro, preciosa morena de 21 años y natural de las Islas Canarias que se presentó en el concurso internacional de belleza de Torquay, Inglaterra, en representación de España, al ser coronada Miss Europa de 1935, por decisión de los jueces.

Solf Muro elegido Rector de la U. de S. Marcos en Lima

La Universidad fué abierta recientemente después de años de receso

LIMA, Perú, julio 16 (AP).—El doctor Alfredo Solf Muro, exministro de Hacienda que encabezó la delegación peruana a la Séptima Conferencia Pan-Americana celebrada en Montevideo en 1932, fué elegido rector de la Universidad de San Marcos, en Lima, por 31 votos entre 34 anoche.

La Universidad fué reabierta recientemente después de varios años de receso ocasionado por las actividades políticas de los estudiantes.

De aquí en adelante la Universidad será gobernada por un nuevo reglamento ejecutivo decretado en la fecha de su reciente reapertura.

El radio, que es uno de los más modernos hechos del progreso científico, fué usado anoche por primera vez durante la ceremonia celebrada en la más antigua universidad de América. La estación local OAX4B transmitió los discursos del nuevo rector aceptando el nombramiento y de Pedro Olivares que en su capacidad

(Sigue en la cuarta página)

Aranha es enemigo del programa del Presidente Vargas

No está de acuerdo con que el gobierno intervenga en los negocios

RIO DE JANEIRO, julio 16, (AP)—La administración del presidente Getulio Vargas, que hoy día cumple un año constitucional, se encuentra actualmente atacada como enemiga de la iniciativa individual y de la libre oportunidad.

Mientras el país celebraba el primer día de la Constitución de la nueva república, la administración era criticada particularmente por su ejercicio de autoridad sobre los negocios.

El principal enemigo del programa del presidente, que es una especie de "New Deal" del Brasil, es Oswaldo Aranha, embajador en Washington. Se objeta la interpretación que el gobierno hace de lo que constituyen sus derechos, especialmente en lo referente a salarios, horas de trabajo, pensiones, etc.

El gobierno recibió su autoridad de la constitución, las compañías industriales, muchas de ellas con capital norteamericano, están obligadas a cumplir con sus mandatos.

El asunto de la intervención del gobierno ha llegado a ser de importancia en los planes del partido de oposición para reemplazar al presidente Vargas de aquí a tres años.

Aprueban tratamiento neumotoráxico casero

RIO DE JANEIRO, julio 16, (AP)—El tratamiento neumotoráxico casero para la tuberculosis pulmonar es tan eficaz como el tratamiento de sanatorio, dijo el doctor Arthur Penta, de Schenectady, al discutir los temas presentados por los doctores brasileños A. Luizo de Paula y Valoir Soutto de la sección de terapéutica gaseosa del Congreso Médico Panamericano.

(Sigue en la octava página)

"Azaña es partidario de la violencia" - Lerroux

Muchos observadores aseguran que el antiguo jefe del gabinete se ha entregado a los socialistas.—Créese que las vacaciones parlamentarias serán la pxma. semana

MADRID, julio 15. (UP)—El presidente del Consejo de ministros, don Alejandro Lerroux, declaró ayer que el antiguo jefe del Gabinete, don Manuel Azaña, era partidario de la violencia.

Comentando el discurso pronunciado el domingo por el jefe izquierdista en Bilbao, en el que afirmó que si se enmendaba la Constitución no le sería posible aconsejar la moderación ni la prudencia, dijo Lerroux: "Eso significa que Azaña es partidario de la violencia", agregando que de ser así esperaba que Azaña modificara su actitud.

Otras opiniones de políticos

MADRID, julio 16. (AP) — El consenso de los comentarios oídos en los pasillos del Congreso a propósito del discurso de don Manuel Azaña en Bilbao, indican la creencia de que el orador se ha revelado virtualmente como aliado invariable y firme de los socialistas.

Ejemplo de esta reacción son las siguientes declaraciones:

Don Antonio Royo Villanova, ministro de Marina: "Azaña se ha alineado definitivamente con los socialistas, lo que automáticamente le descalifica a nuestros ojos."

El ministro de la Gobernación, don Manuel Portela Valladares: "Las palabras de Azaña indican que está intentando una manifestación obrera a base de las izquierdas, contra la cual deberíamos mantenernos en guardia."

Las vacaciones parlamentarias

MADRID, julio 16. (AP)—Continúa discutiéndose la conveniencia de declarar en seguida las vacaciones parlamentarias, y aunque el señor Portela Valladares ha expresado la opinión de que debía debatirse la ley electoral antes de suspender las sesiones,

(Sigue en la segunda página)

Etiopía decretará movilización en el momento de pelear

Los periódicos italianos llenan páginas sobre la "inevitabilidad" de la guerra

ADDIS ABABA, julio 16 (AP)—El 'León Conquistador de Judea' empezó hoy a poner en forma su maquinaria de guerra para oponerse a la amenaza de invasión por parte de Italia.

Esperando pronto las órdenes de movilización general, decíase en círculos oficiales que el gobierno había iniciado extensas preparaciones defensivas "para hacer frente a una emergencia".

Admitiendo que veían la situación rodeada de gran gravedad, estos funcionarios dijeron sin embargo que el emperador Haile Selassie decretaría la movilización general sólo como último recurso.

La mentalidad del soldado etíope es tal, dijeron ellos, que una orden de movilización sería considerada como orden de combate.

Si la guerra no se lleva a efecto después de decretarse la movilización, los soldados podrían levantarse contra sus oficiales en la creencia de que éstos no tenían valor para combatir, dijeron los funcionarios.

"Inevitabilidad" de la guerra

ROMA, Italia, julio 16 (AP).—El estruendo de los preparativos

(Sigue en la tercera página)

Estudiantes de Méjico no cejarán hasta derrocar a Garrido Canabal

Lucharán con votos electorales, pero se defenderán si se les ataca—Fórmase expedición para "obligar a Garrido a salir del país".—Salen "camisas doradas" a combatir a los "camisas rojas". — El procurador general sale para Tabasco.

MEJICO, D. F., julio 16. (AP)—Los estudiantes mejicanos estaban de duelo hoy por cinco compañeros que murieron por su oposición a Tomás Garrido Canabal, amo del estado de Tabasco, y declararon enfáticamente que "nunca cesarían de luchar contra Garrido" hasta lograr su derrocamiento.

Una poderosa organización de estudiantes que participará en las elecciones del estado de Tabasco en agosto está en formación, dijeron los estudiantes. Ellos insisten en que su intención es luchar con votos electorales en lugar de balas.

"Si somos atacados, sin embargo—dijeron los líderes—sabremos cómo defendernos."

Despachos de Villahermosa, capital de Tabasco, dicen que se ha restablecido la calma después del encuentro de anoche, en el cual cinco estudiantes tabasqueños, que regresaban a su estado nativo para luchar contra el poder de Garrido, fueron recibidos por una lluvia de balas de ametralladora.

Una expedición que irá a Villahermosa a "obligar a Garrido a abandonar el país", se dice que está formándose en la capital.

(Un despacho de Veracruz dice que los tabasqueños que viven allí están preparándose para salir por barco a Villahermosa para oponerse a Garrido. Más de 200 se dice que están listos para enrolarse contra él.)

Los líderes del movimiento anti-garridista dicen que cerca de dos mil trabajadores petroleros empleados actualmente en los campos de Veracruz constituirán el grueso de sus fuerzas.

Estos trabajadores, ya organizados en uniones, entrarán en Tabasco próximamente en grupos, visitarán los pueblos y organizarán a los votantes contra el líder anticlerical, dijeron ellos. Varios cientos de estudiantes saldrán esta semana para Tabasco para ayudarles.

Los "camisas doradas" de la capital, conocidos hasta ahora sólo por sus actividades antijudías, también anunciaron que se iban a unir al movimiento contra el dictador de Tabasco, y que 20 de sus

(Sigue en la sexta página)

250 congresales de E. U. firman petición de investigación religiosa en Méjico

Presentóla ayer a Roosevelt el comité de 23 presidido por Higgins.—Se refiere a la libertad de cultos de los ciudadanos estadunidenses — Citan palabras del presidente al respecto.

WASHINGTON, julio 16, (AP)—Un comité del congreso que labora porque se lleve a cabo una investigación sobre derechos religiosos en Méjico citó hoy al presidente Roosevelt pidiendo "libertad de cultos" en todas las naciones.

El representante Higgis, demócrata de Massachussetts, presidente del extraoficial comité congresal de 23 que se presentó a la Casa Blanca, dió la siguiente declaración que dijo había sido escrita por Mr. Roosevelt.

"El presidente declaró que él estaba en completo acuerdo con toda la gente que pusiera de manifiesto que el pueblo estadounidense y el gobierno creen en la libertad de cultos no sólo en los Estados Unidos sino también en todas las otras naciones."

El grupo congresista presentó una petición firmada por 250 miembros del congreso proponiendo una investigación por la embajada norteamericana en Méjico acerca de la libertad religiosa entre los norteamericanos que viven allí.

La petición presentada decía que el grupo "desea poner en evidencia un interés afirmativo en los derechos religiosos de los ciudadanos de los Estados Unidos de todos los credos."

El representante Fenerty, de Pennsylvania, era co-presidente del comité.

Entre los miembros que fueron a la Casa Blanca se encontraban los representantes Connery, Mc Cormack, Healty y Tinkham, de Massachusetts; Citron, Shanley y Kopplemann, de Connecticut; Tonry, Boylan, Celler, Fish y Mead, de Nueva York; Costello y Welch, de California; Engel y Dingell, de Michigan; Hart y Cavicchia, de New Jersey; Sweeney, de Ohio; Daly, de Pennsylvania; y McKeough, de Illinois.

Las palabras atribuídas a Mr. Roosevelt son las primeras de él que se han publicado, aunque el Departamento de Estado observa de cerca la situación religiosa de Méjico.

La delegación congresal indicó que estaba satisfecha de la conversación con el Presidente.

La satisfacción expresada por los miembros del comité de Higgins no es interpretada en muchos círculos como una indicación de que el presidente Roosevelt haya dado su aprobación al movimiento en pro de la intervención de los Estados Unidos en los asuntos interiores de Méjico, pues hay el precedente de que el secretario de Estado, Cordel Hull, hizo solo recientemente declaraciones enfáticas en el sentido de que el gobierno no deseaba provocar la enemistad de los países del

(Sigue en la cuarta página)

TRAGICA MUERTE DEL GERENTE DE SWIFT & CO.

BUENOS AIRES, Argentina, julio 16 (AP). — Burt Kennedy, de 52 años, gerente general de la compañía empacadora Swift en Buenos Aires, murió hoy a causa de una fractura en el cráneo causada por un carro de caballos desbocados cuya vara penetró a través del parabrisa del automóvil de Kennedy.

El conocido norteamericano regresaba del campo de golf de la compañía Swift en La Plata e iba sentado al lado de su chofer leyendo un periódico cuando sucedió el accidente. Sin darse cuenta del carro que se acercaba en loca carrera fué aturdido por el fuerte golpe y murió luego después sin haber recobrado el conocimiento.

Nativo de Villiska, Iowa, Kennedy llegó a la Argentina en 1919. Le sobreviven su esposa, su hijo Douglas, y sus hijas Virginia y Florence.

Sigue la campaña en pro de lotería nacional en E. U.

Se llevará a cabo una campaña para conseguir personas que apoyen la idea

WASHINGTON, julio 16, (AP)—El Departamento de Correos decidió hoy que la asociación que está interesada en que se organice una lotería nacional, puede llevar a cabo su campaña de miembros haciendo uso para ello del correo, pero esto tendrá que ser hecho de acuerdo con las estipulaciones hechas en relación con los estatutos que se relacionan con las loterías.

El congresista Kenney, demócrata de Nueva Jersey, autor del proyecto de ley estableciendo una lotería nacional, cuyo proyecto se encuentra ante la consideración del Congreso, explicó que la organización presidida por Mrs. Oliver Harriman de Nueva York, tiene en mente llevar a cabo una campaña de miembros para seguir la lucha por el establecimiento de una lotería nacional con la sanción del gobierno. Este también

(Sigue en la sexta página)

REVISTIERON GRAN VIOLENCIA LOS MOTINES ANTI-SEMÍTICOS OCURRIDOS EN ALEMANIA

El guardiamarina E. W. Wood explicó por qué había peleado con un hombre que golpeó a dos mujeres.—Nazistas y judíos tratan de establecer la paz

BERLIN, julio 16. (AP)—Tanto los nazistas como los judíos están tratando de evitar que se repitan los motines anti-semíticos que se registraron anoche, en relación con los cuales fué arrestado un guardiamarina americano.

E. W. Wood, de Nueva York, marino del barco de guerra "Wyoming", regresó a su hotel después de haber estado recluído en la cárcel durante toda la noche y de pagar una multa de 50 marcos (alrededor de 20 dólares) por haber tenido una pelea durante los mencionados motines.

Una mujer fué tirada al suelo, según las declaraciones de Wood, y otra fué golpeada al protestar. Dijo el guardiamarina que el hombre que había pegado a las dos mujeres, después de hacerlo se dirigió a él preguntándole:

—¿Qué cree usted de eso?

Manifestó Wood que él le había indicado que no estaba conforme con la actitud asumida por su interlocutor, y que éste entonces le interrogó qué era lo que iba a hacer en tal caso.

Esto fué lo que dió comienzo a la pelea, en la cual intervino la policía, resultando en el arresto de Wood. Este dijo que no sabía si su adversario estaba o no en la cárcel.

Algunos cientos de marinos americanos se vieron envueltos en la demostración anti-judía que duró hasta las primeras horas de la mañana de hoy. Un judío cayó al pavimento sin conocimiento, víctima de un golpe que le dieron, algunas vidrieras fueron rotas y muchos judíos tuvieron que correr en busca de albergue para protegerse de los ataques.

Los esfuerzos que se han hecho hoy para ver si es posible acabar con estas demostraciones y con estos motines han sido llevados a cabo, por un lado, por la guardia nazista, y por el otro, por miembros prominentes de las colonias hebreas en Berlín.

La policía dijo a los elementos que iniciaron las demostraciones que ellos no debían poner al gobierno en evidencia y que debían de permanecer callados.

La comunidad hebraica envió comunicaciones a todos los judíos ordenándoles que se portaran en la mejor forma posible en las calles, cafés y otros sitios públicos.

Las organizaciones judías de deportes inmediatamente dieron órdenes a sus miembros para que no fueran a los restaurantes y que no asistieran a la exhibición de películas y espectáculos en los cuales se criticara la actitud del gobierno.

Estas últimas órdenes fueron consideradas como muy importantes y necesarias, porque los motines de ayer fueron originados cuando algunos judíos que asistieron a la exhibición de una película empezaron a silbar cuando apareció una escena anti-semita.

Los jefes de la guardia también han tratado de pacificar los ánimos y ordenaron a sus subalternos que actuaran rectamente en cuanto a los judíos y que no tomaran parte en ninguna demostración anti-semita.

"Los extranjeros y los judíos están tratando de poner a la guardia de asalto en evidencia ante el pueblo—decía la orden que fué enviada—y a pesar de que la conducta de aquellas personas que pertenecen a otros países debe ser vigilada con gran celo, la guardia debe de mantener la disciplina para así cumplir con las órdenes que hemos recibido de "Der Führer".

Estas declaraciones, que han sido tomadas como una indicación de que la guardia de asalto también tomó parte en los motines que se suscitaron anoche, fueron equilibradas por lo dicho por varios líderes judíos, quienes

(Sigue en la tercera página)

DICESE QUE EL PARTIDO DEMÓCRATA TRATARÁ DE COMPRAR VOTOS PARA VENCER EN N. YORK

ALBANY, N. Y., julio 16. (AP) Mr. Melvin Eaton, presidente del Comité Republicano del estado de Nueva York, predijo hoy en el estado natal del presidente Roosevelt sentiría en el otoño próximo los efectos de la "suave práctica de comprar elecciones".

De acuerdo con varios líderes republicanos, esto mismo ocurrió en las elecciones del pasado mes de noviembre.

Mr. Eaton manifestó que los demócratas apelarían al procedimiento de comprar votos, haciendo para ello uso de los fondos del estado y de los que provea el gobierno federal, para así evitar que los republicanos volvieran a controlar la Cámara de representantes en el estado.

El referido señor hizo estas declaraciones en un discurso preparado que fué leído ante una conferencia de comités legislativos y del estado.

—Ya hemos tenido el ejemplo de cómo se compran votos por medio de obras de emergencia. Esto ocurrió en el pasado mes de noviembre, cuando millones de dólares fueron enviados a Michigan, Ohio, New Mexico, Maine y otros estados dudosos para que ellos resultaran electos los candidatos demócratas, o bien para derrotar aquellos demócratas que no se habían manifestado en favor de la política seguida por el presidente Roosevelt—dijo.

—La experiencia obtenida por la administración en el curso de un año en cuanto a la compra de votos, será usada, estoy seguro de ello, en este estado, desde ahora hasta las elecciones de noviembre próximo.

Mr. Eaton manifestó que la amenaza más grande para las esperanzas del Partido Republicano era la asignación de $450.000,000 de los fondos de la PWA, con los cuales se dará empleo a unas cien mil personas en el estado de Nueva York.

Los republicanos están tratando de obtener nuevamente el control de la asamblea, el cual fué perdido por un escaso margen en las elecciones últimas por primera vez en veinticinco años.

—Creo que la amenaza más grande para los republicanos—dijo—es el uso de parte de los fondos del estado y del gobierno federal en algunos condados que están dudosos—continuó diciendo Mr. Eaton.

Dijo a los miembros de los comités que estuvieran ojo avizor sobre cualquier desembolso que sea hecho en los condados del alto estado para así tomar las medidas necesarias para terminar con la compra de votos para las elecciones próximas.

—Quiero reiterar a ustedes que hemos recibido informaciones definitivas en el sentido de que esta clase de campaña está siendo considerada seriamente y que será puesta en efecto en las elecciones del corriente año. También deseo decir que los líderes demócratas saben que si no apelan ellos a estos medios, los republicanos volveremos a tomar control de la asamblea—continuó.

Mr. Eaton manifestó que el partido republicano en el estado se estaba uniendo rápidamente y que ya se había llegado a un entendido entre facciones que habíanse manifestado beligerantes aun dentro de la misma colectividad.

—Quiero decir a ustedes que los planes del partido demócrata no habrán de tener éxito, no importa cuánto dinero es enviado de Washington. Una de las cosas que más me llena de entusiasmo es saber que en los 62 condados este año habrá menos luchas en las

(Sigue en la tercera página)

LA UNIVERSIDAD DE EL SALVADOR CIERRA 4 CURSOS ESTE AÑO

Leyes, medicina, odontología y farmacia, substituidos por otros

SAN SALVADOR, El Salvador, julio 16 (UP).—La Universidad Nacional de El Salvador resolvió hoy suprimir los cursos de leyes, medicina, odontología y farmacia durante el próximo año escolar.

Cursos de agricultura ciencia veterinaria, arquitectura y finanzas serán substituídos en su lugar.

Síguese enviando oro a los Estados Unidos

SAN SALVADOR, julio 16. (AP)—Continúase enviando a los Estados Unidos oro procedente de los minerales del oriente del país, habiéndose enviado ayer una barra de 38 libras de peso.

Quieren botiquines en fincas y haciendas

SAN SALVADOR, julio 16. — La instalación de botiquines de emergencia en fincas y haciendas,

(Sigue en la sexta página)

POR $500,000 DEMANDÓ EL SEÑOR MADURO A LA CÁMARA ESPAÑOLA DE COMERCIO AQUÍ

Un rumor que hace algunos días persiste entre los círculos comerciales hispanos, ha sido confirmado por "LA PRENSA". Se trata de la especie de que el señor S. E. L. Maduro, agente de la Compañía Trasatlántica Española en los Estados Unidos, y miembro de la Cámara de Comercio, ha demandado a ésta por la suma de medio millón de dólares. La noticia es exacta. Y la notificación de la demanda fué hecha al presidente accidental de la Cámara, don Emilio González, presidente de la Sociedad Española de Beneficencia, el día dos del actual.

Actualmente es presidente de la Cámara el conocido consignatario naviero don Manuel Díaz, quien se halla en la Habana hace algún tiempo. En su ausencia, y no pudiendo al parecer los encargados de dar personalmente la ctiación al representante de la Cámara localizar a su secretario, el señor Sunye, hízose la notificación al señor González en su oficina particular.

El miembro de la Cámara y abogado, señor José A. Caras, quien representa a aquella, mostróse sumamente reservado cuando se le interrogó sobre el asunto. Limitóse, en realidad, deplorando, según dijo, estas divisiones en el seno de la Colonia y destacando que no hay nada de "personal" en la controversia de la cámara con el señor Maduro, a confirmar que la demanda se había hecho y que la suma que señala era de quinientos mil dólares. El señor Caras se encargará de realizar esa gestión.

En las oficinas del señor Maduro y en su ausencia, prevaleció la misma reserva que todos los interesados sostienen en el asunto. Pero un representante del señor Maduro, al confirmar la presentación de la demanda, contestó todas las preguntas reiterando que aquel había procedido a la defensa de sus intereses por medios legales, cuando no había logrado satisfacción a su solicitud de ejercer derechos que tiene como miembro de la Cámara de Comercio.

En centros bien informados sobre el asunto, que tendrá, de seguro, resonancia tanto aquí como en España, se da por descontado que la acción judicial del señor

(Sigue en la tercera página)

ENVIABAN "SUGESTIONES" POR TELÉGRAFO A LOS CONGRESISTAS LAS GRANDES CÍAS.

WASHINGTON, julio 16, (AP)—Ante el comité investigador del Senado sobre el cabildeo se prestaron hoy declaraciones en el sentido de que los nombres de personas que aparecían como firmando telegramas enviados a los miembros del Congreso, solicitando de estos que se opusieran al proyecto de ley sobre las compañías tenedoras de servicios público, fueron sacados de una guía telefónica bajo la dirección de un representante de una de las compañías mencionadas.

J. A. Fischer, manager de la oficina de la "Western Union" en Warren Pa., declaró ante el comité senatorial que él había enviado aproximadamente 1,300 telegramas a varios congresistas todos ellos oponiéndose al proyecto sobre las compañías de servicio público.

Antes que esto, un senador y dos miembros de la Cámara de Representantes habían declarado en el comité que investiga el cabildeo en esta rama de la legislatura que ellos creían que el delegado Brewster, republicano de Maine estaba en favor de que aquellas compañías tenedoras innecesarias fueran abolidas hasta que el asunto fué sometido a votación final cuando éste se manifestó en contra de la "sentencia de muerte."

Mr. Wheeler, presidente del Comité de Comercio Interestadual del Senado y los congresistas Rankin, demócrata del estado de Mississippi y Maverick, demócrata de Texas, manifestaron que las conversaciones que habían tenido con el ex gobernador del estado de Maine les habían convencido de que éste estaba en favor del proyecto de ley mencionado en la forma que éste fué sancionado por el Alto Cuerpo legislativo y particularmente con aquella sección que se relacionaba con la abolición de las compañías innecesarias.

Mr. Rankin, líder del movimiento para hacer que la Cámara de Representantes se manifestara en favor de la sentencia de muerte y Mr. Maverick, otro de los que hicieron campaña en cuanto a este asunto negaron haber tenido conversaciones con los representantes de las compañías tenedoras de servicio público.

Ambos, Mr. Wheeler y Mr. Rayburn relataron como Mr. Thomas Corcoran había trabajado con ellos mientras se estaba discutiendo el proyecto. Mr. Wheeler manifestó que él creía justificado que se hicieran ciertas aclaraciones sobre "mentiras" a que apelaban los representantes de las mencionadas compañías contra dicha legislación.

Mr. Fisher manifestó ante el comité investigador del Senado que R. B. Herron un vendedor de acciones de la "Associated Gas & Electric Co." había llegado a él, después de haber sido aprobado el proyecto en el Senado y antes de que éste empezara a ser considerado por la Cámara de Representantes y le había dicho que sus patronos de Erie le habían enviado instrucciones en el sentido de que enviara mil mensajes al congresista Driscol, demócrata de Pensylvania.

También dijo que Herron le había pedido su ayuda para conseguir un número de firmas, alegando que sus dos asistentes se habían ahogado y que no tenía persona alguna que le ayudara.

—Yo le contesté que no— dijo Mr. Fisher — pero estuve de acuerdo con escribir los mensajes siempre que él me los dictara.

Fisher declaró además que Herron iba a verlo todos los días y que le dictaba por espacio de una

(Sigue en la segunda página)

Ayuntamiento de Madrid

Investígase un crimen o suicidio en la carretera de Mayagüez a Cabo Rojo

Da. Rosa M. Arcay nombrada alcaldesa de Cataño.— Torres Pérez actúa en Arecibo. — El nuevo tesorero Sancho Bonet tomará posesión de su cargo el 25. — Casos de divorcios en la Corte de Distrito de San Juan. —Proyectos aprobados en el Senado.

Servicio especial de LA PRENSA

MAYAGÜEZ, P. R.— El Capitán Igaravídez y el Sargento Casiano, a cargo del poblado de Hormigueros, dedicaron la mayor parte de su tiempo en investigar el caso relacionado con el cadáver, que apareciera con una herida de bala en la sien derecha, bajo un alcantarillado en la carretera que conduce de Mayagüez a Cabo Rojo.

Después de minuciosa investigación, pudo averiguarse que el interfecto se llamaba Roberto Jusino, de 17 años de edad y trabajaba en el oficio de barbero en San Germán.

Este recibió un regaño de su padre, y abandonó el hogar llevándose un revólver que había guardado en la barbería, sistema "Smith", niquelado con cabo de nácar. A simple vista parece tratarse de un suicidio; pero el hecho de que el revólver aludido no apareciera y el cadáver se hallara escondido bajo un alcantarillado ha levantado las consiguientes sospechas motivando que los expertos del Departamento de Huellas Digitales de San Juan, se trasladaran a Cabo Rojo para realizar ciertas experimentaciones encaminadas a determinar si se trata de asesinato o suicidio, el resultado de las cuales todavía se desconoce.

ALCALDESA DE CATAÑO

CATAÑO, P. R.,—Comenzó su última sesión la Asamblea Municipal de Cataño, actuando de Presidenta la señora doña Rosa María Arcay, Presidenta de la Asamblea Municipal de Cataño.

Aprobaron varios proyectos y eliminaron al Alcalde interino doctor Hiram González, Médico Director de Beneficencia.

Como el Alcalde don Antonio R. Rodríguez continúa enfermo en el Auxilio Mutuo de San Juan, los miembros de la Asamblea nombraron a su Presidenta, señora Arcay, Alcaldesa de la población.

TORRES PEREZ ACTUA EN ARECIBO

SAN JUAN, P. R.—Presidió la Corte de Distrito de Arecibo el licenciado Tomás Torres Pérez, oficial jurídico del Departamento de Justicia, quien ha sido nombrado por el Gobernador para actuar interinamente como juez para entender en los casos del término de lo criminal, que durará hasta septiembre.

EL 25 DE ESTE MES

SAN JUAN, P. R.—El nuevo Tesorero de Puerto Rico, licenciado Rafael Sancho Bonet, sostuvo una corta entrevista con el Gobernador Winship. La visita del nuevo funcionario de las finanzas públicas fué de cortesía, pues el licenciado Sancho Bonet no se había entrevistado con el Ejecutivo desde hace varias semanas. Salió muy bien impresionado de la conferencia, y así lo comunicó a los periodistas que lo esperaban para entrevistarlo.

El licenciado Sancho Bonet, manifestó también a los representantes de la prensa que se haría cargo de sus funciones en Tesorería posiblemente el día 25 del corriente mes, pues no había podido hasta la fecha dejar resueltos varios asuntos personales judiciales que tiene pendiente. Solicitó el mencionado caballero del Ejecutivo el nombramiento del oficial jurídico del Departamento de Justicia, licenciado Torres Pérez, para atender a varios asuntos judiciales de la Corte de Distrito de Arecibo durante las próximas dos semanas, pues parece que el Gobernador tardará una o dos semanas más para nombrar al juez que sustituya al licenciado Sancho Bonet en el cargo judicial que acaba de abandonar.

El 22 de este mes llegará don Manuel V. Domenech. El señor Domenech hará entrega de la Tesorería al nuevo Tesorero.

DIVORCIOS

SAN JUAN, P. R. — He aquí una lista de los casos de divorcios que han sido llevados ante la corte de Distrito de San Juan:

Divorcios:		
Pendientes en junio 30, 1934		655
Presentados durante el año económico		575
TOTAL		1230
Casos resueltos durante el año económico:		
En favor del marido	200	
En favor de la esposa	254	454
Sobreseídos o archivados		336
Denegados		10
Trasladados a otras cortes		6
Pendientes en junio 30,1935		424
TOTAL		1230

Héctor González Blanes
Secretario.
Por: **Pedro Manzano,**
Sub-Secretario.

EN EL SENADO

SAN JUAN, P. R.—El Senado aprobó los siguientes Proyectos de Ley en tercera lectura:

El P. de la C. 4. — Para declarar estorbo público (public nuisance) los juegos conocidos generalmente como "bolita", "bolipool" y loterías clandestinas; ordenar a la Policía confisque toda imprenta, máquina de fotograbar, mimeógrafos, vehículo, maquinaria, artefacto, material, moneda, enseres, o implementos que se usan o puedan usarse para manipular o poner en circulación este negocio en la Isla; prescribir reglas para castigar los infractores de esta Ley, y para otros fines.

La R. C. de la C. 4. Para crear el Instituto del Tabaco de Puerto Rico, para crear una junta administrativa del Instituto del Tabaco de Puerto Rico; para definir los deberes de los empleados del Instituto del Tabaco de Puerto Rico; para crear un "Fondo de Depósito— Instituto del Tabaco de Puerto Rico"; y para otros fines.

EL TRASLADO DEL NEGOCIADO FORESTAL PONE EN PUGNA A DOS SECRETARIOS DEL GABINETE

WASHINGTON, D. C., julio 16 (AP).—La agitada controversia suscitada entre los secretarios Wallace e Ickes ha pasado hoy al Senado, al aprobar el comité correspondiente el proyecto de ley en que se dispone el traslado de todas las actividades de conservación del gobierno a un Departamento de la Gobernación, de nuevo cuño.

Presentado por el senador demócrata de Illinois, Mr. Lewis, el proyecto establece un Departamento de Conservación y Trabajos y autoriza al presidente de la república para que concentre allí todas las demás actividades de conservación de los diferentes negociados, quedando los traslados sujetos a la aprobación del Congreso, en el plazo de 110 días a partir de la fecha en que el ejecutivo los decrete.

El secretario Ickes expresó hoy su aprobación del proyecto ante el Comité de Propiedades Rurales del Estado, agregando que el gobierno no había adoptado nunca una actitud de estadista en asuntos de conservación y que si habían de trasladarse otros negociados del Departamento del Interior al de Agricultura, como se hizo con el servicio forestal durante la administración de Theodore Roosevelt, casi era mejor acabar con todo el departamento.

Mr. Wallace ya había demostrado su oposición decidida a la medida propuesta, por conducto del jefe del Servicio Forestal F. A. Silcox, comentando que el proyecto implicaba un mandato al presidente para que trasladara los servicios Forestal, de Erosión de Terrenos y de Análisis Biológico al dominio de Mr. Ickes. Dijo también que todos esos servicios debían permanecer bajo el Departamento de Agricultura, ya que tenían íntima relación con el cultivo de la tierra.

En apoyo de su argumento salieron hoy a la palestra, Harper Sibley, presidente de la Cámara de Comercio de los Estados Unidos; Fred Brenckman, de la National Grange y G. H. Collingwood, de la Asociación Forestal Norteamericana los cuales dijeron que en su opinión un solo Departamento debía controlar la superficie de la tierra.

Breckman afirmó que sería un error monumental trasladar el negociado forestal al Departamento del Interior.

Al recibir a los informadores, se le pidió al secretario Ickes que comentara la afirmación hecha por Mr. Gifford Pinchot, exgobernador del estado de Pennsylvania, en oposición a que se llevara a cabo el traspaso del servicio forestal al Departamento del Interior, a lo que se limitó el gobernador a indicar que la aprobación del comité del Senado al proyecto de ley era suficiente comentario.

El "Peter Maerak" con fuego a bordo regresa a Cristóbal

COLON, Panamá, julio 16. (AP) —El barco "Peter Maerak", que salió anoche de Cristóbal con rumbo a Nueva York, envió un mensaje inalámbrico diciendo que regresaba a Cristóbal en la tarde para apagar un incendio en las bodegas en donde iban sesenta cajas de fósforo amarillo. El capitán L. Schmidt dijo que el barco no se encontraba en peligro, pero pedía que el departamento de bomberos de Cristóbal estuviera listo con extinguidores de espuma.

SALEN PARA OPONERSE A LOS ITALIANOS

Un contingente de las fuerzas del emperador Haile Selassie sale de Addis Ababa, capital de Etiopía, para la frontera en donde Mussolini está concentrando un ejército de 250,000 hombres, para estar listo para empezar la guerra en septiembre, al terminar la estación lluviosa.

"Azaña es partidario de la violencia", ha declarado don Alejandro Lerroux

(Continuación de la primera página)

muchas personas creen que de todos modos comenzarán las vacaciones la semana que viene, porque no asiste a la Cámara más que un número reducidísimo de diputados.

El juicio de don Indalecio Prieto

MADRID, julio 16. (UP)—El Tribunal Provincial decidió ayer que el Tribunal Supremo tiene jurisdicción en el caso que sigue el Estado contra los diputados socialistas Indalecio Prieto, Amador Fernández, Ramón González Peña y otros parlamentarios acusados de complicidad en el contrabando de armas descubierto en San Esteban de Pravia, en la costa asturiana, hace varios meses.

Prieto y Fernández están expatriados en Francia y González Peña cumple ahora una condena de 30 años de presidio en una de las cárceles españolas, como jefe convicto del movimiento revolucionario de Asturias.

El fiscal pedía que los tres primeros acusados fueran juzgados por el Tribunal Supremo y el último por el Tribunal de Urgencia.

Dimite el jefe de policía en Marruecos

TETUAN, julio 16. (UP)—Ha presentado la dimisión el comandante don Lisardo Doval, jefe de la policía de la zona española de Marruecos y ex jefe de la policía de la región asturiana después de acallada la revolución.

Atribúyese la dimisión a las diferencias de opinión surgidas entre el comandante Doval y el coronel don Fernando Capaz, delegado del gobierno en asuntos de importancia, en cuanto a la política que debe seguirse en la zona y al deseo del comandante de no crear dificultades en los trabajos de administración del protectorado.

El señor Rico Avello, Alot Comisario de España en Marruecos, aceptó la dimisión del jefe de la policía. Sábese que las diferencias entre Doval y Capaz existían desde hacía algún tiempo. El primero salió ayer de esta ciudad para Madrid.

Cosechas destruídas por la lluvia

MADRID, julio 16. (UP) — Calcúlase en varios millones de pesetas el valor de las cosechas destruídas ayer por lluvias torrenciales de inusitada violencia en las provincias de Teruel, Alicante y Cuenca.

Carmen Pagán fué muerta por un rayo mientras miraba la tormenta desde una ventana de su casa, en Rubielos Mora, y la misma suerte corrió el pastor Joaquín Herrero, en el pueblo de Sax.

Emisarios revolucionarios detenidos

OVIEDO, julio 16. (UP)—En el pueblo de Pola de Lena fué detenido ayer José Argüelles, supuesto emisario de Amador Fernández y Belarmino Tomás, a quienes se cree jefes de la revolución de Asturias y que se hallan en la actualidad en Francia.

Dicen las autoridades que el preso llevaba instrucciones para elementos revolucionarios, procedentes de Fernández y Tomás. También se acusa a Argüelles de haber matado a un guardia civil en Murias, durante el movimiento subversivo.

Se celebra la procesión del Carmen

MADRID, julio 16. (UP)—Se ha celebrado con toda solemnidad la procesión religiosa de Nuestra Señora del Carmen, fiesta que se había suspendido desde el advenimiento de la República.

Como en los años anteriores, escoltaban a la imagen fuerzas de la guarnición de Madrid.

Formaban parte del cortejo más de 400 personas que pertenecen a la Cofradía de la Virgen, en el barrio de Chamberí.

La deuda pública no es excesiva

MADRID, julio 16. (AP) — El día primero del corriente, la deuda pública total del país ascendía a 21,437.686,038 pesetas, o sea menos de mil pesetas por habitante.

Maniobras militares en el norte

OVIEDO, julio 16. (UP)—El ministro de la Guerra, don José Mara Gil Robles, vendrá a Oviedo el domingo próximo con motivo de las maniobras militares que tendrán lugar en las colinas de Aramo. En ellas tomarán parte cuatro cuerpos del ejército.

Muerta de una cornada

LA CORUÑA, julio 16. (UP) —Un toro desmandado atacó a Carolina Cabado Cabanillas, causándole heridas que la privaron de la vida en el acto, según despacho recibido de Mondoñedo.

Enviaban 'sugestiones' por telégrafo a los congresistas las grandes compañías

(Continuación de la primera página)

hora usando nombres de una lista que tenía y después empezando con los nombres que empiezan con "A" en la guía telefónica de la ciudad. Añadió que Herron le había indicado varias veces que enviara los telegramas antes de que estos se acumularan. En una ocasión 217 de estos mensajes fueron enviados uno tras otro.

Dijo el declarante que Herron había pagado por los mensajes que fueron enviados a Driscoll y que por mensajes que se enviaron a varios senadores había pagado Mr. Herron y un tal Mr. Stephenson, un empleado de una compañía de servicio público de la localidad. Cuatro de los telegramas fueron pagados por la compañía del teléfono.

Fisher ocupó la silla de los testigos después de haber declarado el congresista Driscoll quien manifestó que había recibido 816 telegramas en los días 27 y 28 de junio de Warren y Meadville, firmados por personas quienes más tarde negaron haber autorizado que se usaran sus nombres.

Uno de los telegramas fué firmado por John S. Bayer, quien, según Mr. Driscoll era un amigo suyo y había residido en su distrito pero que éste había negado haberle enviado el telegrama.

La AAA fué declarada ayer inválida por la Corte de Circuito de Boston

(Continuación de la primera página)

los impuestos sobre elaboración hasta la Corte Suprema.

En caso de que este tribunal se manifieste en favor de la opinión emitida por la Corte de Circuito de Boston, entonces el asunto, según se dijo anteriormente, será llevado ante el electorado de Estados Unidos para que éste resuelva si es que desea se enmiende la Constitución a fin de que medidas como ésta estén respaldadas por el estatuto principal porque se rige el gobierno.

Tan pronto se supo en el Senado de la decisión mencionada, el senador Tydings de Maryland solicitó que la legislatura se amparara en "los fundamentos constitucionales de la nación".

El caso de las contribuciones sobre elaboración será llevado ante el supremo inmediatamente, según dijeron ciertos funcionarios del Departamento de Justicia. Ya hay ante dicha corte dos alegatos más de inconstitucionalidad contra la Administración de Ajuste Agrícola.

PLAN PERMANENTE DE AYUDA PARA PTO. RICO FUÉ INFORMADO AYER

Los fondos estarán bajo el control del Departamento del Interior de E. U.

WASHINGTON, D. C., julio 16 (AP). — Los Comités Territoriales del Senado y de la Cámara de Representanes informaron favorablemente a ambos cuerpos el proyecto de ley presentado por el senador Tydings y por el congresista Kocialkowski en el cual se asignan fondos para llevar a cabo el programa de rehabilitación permanente de Puerto Rico de acuerdo con la ley asignando fondos de emergencia. Esto ocurrió después de haber leído una carta ante dichos comités el Dr. Ernest Gruening en la cual el presidente Roosevelt solicitaba que dicho proyecto fuera aprobado. No hubo oposición alguna a la medida en el curso de las discusiones en los comités territoriales. El coronel William C. Rigby, contestando a preguntas que le formulara el Comisionado Residente de Puerto Rico en Washington, señor Santiago Iglesias, manifestó que el gobierno insular no tenía control directo ni responsabilidad alguna en cuanto a la administración de los fondos.

El Departamento del Interior es el que tendrá control de dichos fondos, así como también de las obras que se lleven a cabo de acuerdo con el plan de obras públicas. Todos los fondos que sean asignados a Puerto Rico tendrán que ser usados en obras. También se sacará un fondo considerable para ayudar a los agricultores en caso de que ocurran otros huracanes en aquella isla.

Quince días por manejar borracho un automóvil

Rafael Cabrera, de 20 años de edad, con domicilio en el No. 25 East 112th St. casado, fué sentenciado ayer por el magistrado William A. Farrell en la Corte de Tráfico a quince días en la penitenciaría por el delito de manejar un automóvil hallándose en estado de embriaguez.

El automóvil fué robado el 10 de julio frente a la casa de su propietaria Isabel Carrión, 13 East 116th St., y Cabrera había llegado apenas a la calle 79, a lo largo del Parque Central, oeste, cuando chocó con el automóvil que conducía Stanfeld Frost, del 320 East 53rd St. En el cuartel de policía un médico declaró a Cabrera en estado de embriaguez.

El caso por el robo del automóvil será visto por el Gran Jurado.

Reunión del Comité pro Homenaje a Pombo

El Comité Pro-Homenaje al aviador trasatlántico Juan Ignacio Pombo, que está en las últimas etapas de su vuelo Santander-Méjico, ha dispuesto celebrar sesión general mañana jueves a las ocho de la noche, en la Sociedad Española de Beneficencia.

A ella podrán asistir cuantos hispanos deseen adherirse al homenaje, y el comité agradecerá puntual asistencia, ya que el local tendrá que ser cedido para otra reunión que se celebrará sobre las nueve de la noche.

Harmodio Arias acepta la dimisión de Solís

PANAMA, julio 16. (UP)—El presidente doctor Harmodio Arias anunció hoy que ha aceptado la renuncia del señor Galileo Solís, ministro de Gobierno, Justicia y Hacienda.

El señor Solís renunció el lunes a causa de diferencias con el señor Aurelio Guardia, jefe de policía, quien también dimitió.

La policía, única fuerza armada de Panamá, envió al Presidente de seguridades de su adhesión.

Un hijo del Pdte. de China casaráse con una americana

Se desarrolló el idilio en un establecimiento de cinco y diez centavos en Columbus

COLUMBUS, Ohio, julio 16 (AP)—K. M. James Lin, hijo del presidente de la república de China y Miss Viola Brown, empleada de un establecimiento de cinco y diez centavos han obtenido una licencia para casarse.

El idilio comenzó al dejarse Lin olvidada la cartera sobre el mostrador, después de efectuar una compra por valor de diez centavos y devolvérsela la joven cuando volvió por ella.

El permiso se concedió particularmente en Ashland, Ky., el domingo último.

Al pedirse a Lin que confirmara o desvirtuara la noticia, dijo éste: "No me explico cómo se hayan enterado de mis planes. Es cierto que he conseguido la licencia, pero no quisiera que se le diera al caso publicidad. Se anunció el caso en la Convención de Jóvenes de la Cámara de Comercio. El delegado de Kentucky facilitó el compromiso, y yo deseo conservar en el secreto el nombre de ese delegado."

Agregó que no se había fijado aún la fecha de la boda.

Por su parte la muchacha, al ser interrogada, contestó: "Lo que diga Mr. Lin es lo cierto; si dice que tenemos la licencia para casarnos, es verdad; si asegura que todavía no nos hemos casado, también es verdad."

Lin vino a este país en el otoño para ingresar en la Universidad del Estado de Ohio, después de cursar estudios en la Universidad de Columbia.

El futuro esposo manifestó que había escrito a sus padres, en China, contándoles sus planes matrimoniales y que no esperaba contestación hasta dentro de mes y medio; que deseaba ocultar la noticia de su compromiso hasta que le contestaran sus antecesores, aunque se sentía convencido de que lo aprobarían.

"Después de todo —dijo— son muchos los matrimonios entre chinos y norteamericanos y yo soy responsable de mis propios actos."

Lin asistió a la Convención de Jóvenes de la Cámara de Comercio como delegado, hace unas cuantas semanas.

$10,000 para la madre del fenecido senador Cutting, de New Mexico

WASHINGTON, D. C., julio 16 (AP)—Mrs. Olivia Cutting, madre del fenecido senador Cutting, republicano del estado de New Mexico, recibirá diez mil dólares del gobierno de los Estados Unidos, de acuerdo con una enmienda qu fuera hecha al segundo proyecto sobre erogaciones imprevistas.

La enmienda que fuera sometida por el Comité de Asignaciones del Senado, conforme la tradición que dice que las viudas y los descendientes directos de cualquier senador que muera, recibirán la cantidad de diez mil dólares.

El senador Cutting murió en un accidente aéreo en el pasado mes de mayo mientras volaba hacia Washington.

Huelguistas y esquiroles sostienen una pelea en Brooklyn ayer

Según informes que llegan a nuestras manos a la hora en que cerramos esta edición se suscitó ayer en Brooklyn un altercado frente a los talleres de la Kaye Manufacturing Co., que se encuentran radicados en la calle Warren, cerca de Columbia.

En los momentos en que esquiroles salían de los talieres para dirigirse a sus casas fueron atacados por un grupo de huelguistas, suscitándose una especie de motín. Informada la policía de lo que estaba ocurriendo fueron enviados refuerzos al sitio.

Varias personas resultaron heridas. Entre los trabajadores en huelga se encuentran muchos hispanos.

Según tenemos entendido esta factoría se dedica a la misma clase de artículos que manufactura la "Spring Products Co" del Bronx en donde recientemente ocurriera un altercado parecido resultando en el arresto de doce personas, entre ellas tres hispanos.

GRAGEAS DEL
DR. SOIVRE
PARA NEURASTENIA EN TODAS SUS MANIFESTACIONES.
Píldoras, Inyecciones y Pomada para las Enfermedades de las Vías Urinarias.
Pida catálogo para lista completa de importaciones españolas y francesas.
DRUG IMPORTING CO.
179 Adams St., Brooklyn, N. Y.

Embajador en Chile

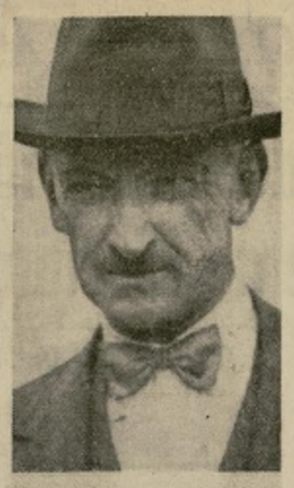

Hoffman Philip, ministro de Estados Unidos en Noruega y veterano en la carrera diplomática con 34 años de servicio, que ha sido nombrado por el presidente Roosevelt para suceder en Santiago a Hal Sevier, que renunció recientemente a causa de su salud. Mr. Philip ha servido anteriormente en Sud América.

Hoy se efectuará el entierro de la infortunada joven Leonora Rivera

A las dos de la tarde de hoy se verificará el sepelio del cadáver de la infortunada señorita Leonora Rivera, quien cayó víctima de dos heridas que le produjera un individuo de la raza de color en los momentos en que la víctima, acompañada de Alberto Martínez, paseaba por el Morningside Park.

El cadáver, que ha estado en capilla ardiente en la Funeraria Hernández, saldrá de la capilla de dicho establecimiento a las dos de la tarde, como anteriormente decimos.

Los detalles de la horrible tragedia en la cual resultó la señorita Rivera muerta y el señor Martínez con una herida en la cara y varios golpes en el cuerpo, son ya conocidos de nuestros lectores, ya que en la edición de ayer dimos la información detallada de lo ocurrido.

La policía continúa investigando y espera dar con el misterioso autor del crimen.

Crecía marihuana en Welfare Island

Gran cantidad de planta de marihuana silvestre fué hallada creciendo entre la residencia del alcaide Mr. Lazarus Levy y la penitenciaría, en Welfare Island, hoy.

Informado de que la peculiar planta era marihuana, el alcaide se comunicó con el diputado comisionado David Marcus, del Departamento de Corrección.

Mr. Marcus informó al Departamento de la Policía y el detective Arthur McCloskey, de la sección de narcóticos, fué a la isla, tomando una planta para analizarla. Mientras tanto los trabajadores principiaron a arrasar la finca inmediatamente.

Para buenos
VINOS ESPAÑOLES
CASA VICTORI
— Fundada en 1910 —
164 Pearl St. New York
Tels. HAnover 2-6735 y 2-6736.

Penado que se fu[illegible] entre una llu[illegible] de proyecti[illegible]

Manco de 60 años, se [illegible] dera de un auto y b[illegible] a sus celadores

BORDENTOWN, N. J., ju[illegible] (AP)—Un prisionero manco, [illegible] senta años de edad, se escap[illegible] de la prisión Bordentown [illegible] en presencia de la policía [illegible] tado y de los funcionarios [illegible] prisión que habían sido [illegible] dos de que trataba de fuga[illegible]

Charles Bufano, sentencia[illegible] cinco a siete años el pasa[illegible] tubre en Union County, por [illegible] to feroz con idea de ma[illegible] apoderó de un automóvil q[illegible] taba detenido en ocasión q[illegible] vaba agua a un grupo de tr[illegible] dores, y se dió a la fuga a [illegible] de la lluvia de proyectiles [illegible] dirigía la policía del estad[illegible] vigilaba el camino que co[illegible] desde la prisión al centro [illegible] negocios de Bordentown.

En las primeras horas de [illegible] el coronel Mark O. Kimb[illegible] principal celador de la [illegible] del estado, recibió una l[illegible] telefónica anónima, previni[illegible] que Bufano proyectaba e[illegible] se. La policía del estado f[illegible] vertida y los funcionarios [illegible] prisión se ocultaron entre [illegible] bustos.

Informa la policía que e[illegible] ductor del auto, que tenía [illegible] cia de Bergen County, N. J [illegible] noró las amenazas de que [illegible] raran sobre él y salió a to[illegible] locidad. La policía le pers[illegible]

(Viene en la sexta página)

Aprenda
RADI[illegible]
Y TELEVISI[illegible]
Gane de $50 a $75 por Semana
GRAT[illegible]
Un Potente Radio de 6 Ba[illegible] para C. A. con su Ensem[illegible]
Yo lo preparo en su casa, en sus horas [illegible] ocupar un puesto bien remunerado en Radi[illegible] aprender por medio de mi famoso método [illegible] de Tarea. No se requiere experiencia prev[illegible] dinero mientras aprende. Servicio de Empleos Gratis. Envíe el Cupón y obtenga mi gran Libro sobre Radio—
GRATIS
Este Libro
Sr. C. H. MANSFIELD, Presidente
Instituto de Radio 737
1031 S. Broadway, Los Angeles, Calif., E[illegible]
Envíeme su libro Gratis "Oportunidades en R[illegible] la prueba de como puedo obtener un trabajo Bien [illegible]
Nombre
Dirección
Ciudad Estado

¿AL CAMPO?
¿A LA PLAYA?

Antes de salir, ya sea por unos días o por varias semanas, le es muy conveniente consultar de antemano los anuncios de Hoteles y Casas de Campo que se publican en este diario, página 3a., bajo el título

"SITIOS DE VERANEO"

El Administrador de Publicidad, con el mayor gusto, le proporcionará pormenores de estos ideales lugares para sus vacaciones. — Teléfono: CAnal 6-1200.

Ayuntamiento de Madrid

La Reforma Agraria española no hará ya confiscaciones

La Ceda insiste en que se pague a los Grandes de España

La reforma de la Reforma Agraria es atacada por la izquierda

SOLO 100,000 FINCAS PODRÁN SER TOMADAS

Se ha limitado a doce provincias la zona de la Reforma

MADRID, julio 15. (UP)—El proyecto de ley sometido a las Cortes por el ministro de Agricultura derechista, señor Velayos, para la reforma de la famosa Reforma Agraria—una de las principales reivindicaciones del proyecto de la República—, atrae con razón ya todo el fuego de los ataques de la oposición.

La ley original prescribía la confiscación y fraccionamiento de los grandes fincas rurales, para el asentamiento de ellas entre las clases campesinas, con subsidios concedidos del gobierno. Después de la fracasada intentona monárquica de agosto de 1932, se ordenó la confiscación de las propiedades de once grandes de España, sin indemnización alguna para los dueños. Los derechistas alegan que estas confiscaciones sin indemnización desmoralizan el mercado de bienes rústicos espaoles, provocando una terrible desorganización de la cual el país apenas empieza a reaccionar.

En este punto, el gobierno centro-derechista de Lerroux ha hecho hincapié resuelto en la orientación de la reforma de la Reforma Agraria. Considerando un fracaso el error de los gobiernos izquierdistas de la República, ese procedimiento de adquisición de tierras para distribución entre las clases campesinas, ha sido eliminado. No se podrá ya hacer confiscación alguna de tierras, sin compensación adecuada a su propietario.

La ley original era de tal amplitud que no limitaba territorios de aplicación. Las reformas actuales reducen la esfera de la Reforma a las catorce provincias siguientes: ocho de Andalucía, dos de Extremadura, Albacete, Ciudad Real, Toledo y Salamanca. Idea de la reducción capital realizada en el alcance de la ley original, la da el hecho de que según aquella el Instituto de la Reforma Agraria tenía en lista para posible ocupación, 900,000 fincas rústicas, mientras que la lista

(Sigue en la octava página)

EXHIBICION DE LOS "G-MEN" EN CALIFORNIA

Miss Lorraine Eves junto a una mano gigante que muestra complicadas líneas digitales, parte de la exhibición enviada a la Exposición de San Diego por la sección de Investigaciones del Departamento de Justicia Federal.

Huelga general ha sido aprobada para la ciudad de N. Y.

Los obreros de la industria de batas de baño dispuestos a ir al paro.—Un mitin

Una huelga general en la industria de batas de baño ha sido aprobada por el consejo ejecutivo de la "International Ladies Garmen Workers Union" para ser llevada a efecto en la ciudad de Nueva York y otras ciudades limítrofes, entre las que se cuentan South Norwalk, Bridgeport y Fall River.

Esta huelga, que afectará a la gran mayoría de los trabajadores de los diferentes oficios de la industria, será dirigida por la Unión de vestidos para niños y vestidos de mujer para casa, Local 91, afiliada con la I. L. G. W. U. y la F. A. del T., siendo secretario general-gerente Mr. H. Greenberg, hoy por encargo de la Federación de Obreros de la Costura, director de la campaña de organización entre los obreros de esta industria.

Las demandas que presenta la Unión a los patronos de batas de baño son las mismas que ya vienen rigiendo en los otros oficios similares del ramo de la aguja, o sea la jornada máxima de trabajo de 36 horas a la semana y un salario mínimo para los obreros, amén del reconocimiento de la Unión por los patronos.

La mayor parte de los miles de empleados en esta industria son judíos españoles que piensan y sienten en español, con un porcentaje de hispanos algo regular.

Para la aprobación de las demandas que la Unión presentará a los patronos, todos los obreros de la industria de batas de baño celebrarán un mitin público mañana jueves a las 6 en punto de la tarde en la Rand School, 7 East 15th St., de esta ciudad.

Oradores en español e inglés tomarán parte en este mitin, el que a juzgar por la propaganda que la Local 91 ha hecho para el mismo, estarán presentes con todos los obreros de los talleres organizados y buen número de los que están en organización. Este mitin será el punto de partida para la próxima huelga general que afectará la industria de batas de baño.

Investígase nueva evidencia sobre el crimen de Collings

El sub fiscal Munder radicará una petición ante el Supremo de Brooklyn

El misterioso crimen perpetrado en la persona de Benjamín P. Collings hace cuatro años ha sido abierto a nuevas investigaciones al caer en manos de las autoridades de los condados de Nassau y Suffolk nueva evidencia en relación con el mencionado asesinato.

Collings fué muerto a bordo de su yacht en las costas de Long Island por dos hombres quienes se llevaron a su esposa en una canoa pequeña y después la dejaron en libertad.

Fred J. Munder, sub oficial de distrito de Suffolk está preparando una petición la cual será radicada ante la Corte Suprema del condado de Kings solicitando los records de Edward B. Huntley Jr. un ex-convicto cuyo paradero se desconoce. Este tiene en mente enseñar a Mrs. Collings el retrato del referido individuo para que ella vea si fué él uno de los hombres que mataron a su esposo.

Las autoridades policíacas dijeron que se habían interesado en Huntley al tener conocimiento de que la esposa de éste había radicado una anulación de matrimonio presentando después evidencia como que él había cumplido una condena de dos años en la penitenciaría del estado de Missouri por un delito de robo en primer grado.

Revistieron gran violencia los motines antisemíticos de Alemania

(Continuación de la primera página)

manifestaron que algunos hebreos habían actuado tontamente al sentarse en sitios conspicuos en las avenidas principales en donde ocurrieron los desórdenes.

Una prueba para la limitación de los poderes de la Corte Suprema

WASHINGTON, D. C., julio 16 (AP)—Jouett Shouse, presidente de la Liga de la Libertad Americana, ha solicitado que se someta a una prueba el asunto de la limitación de poderes de la Corte Suprema.

En un discurso que pronunciara anoche por la radio éste hizo las siguientes declaraciones:

—Si es que ha de surgir el asunto de si se deben o no limitar los poderes de la Corte Suprema para decidir sobre la constitucionalidad de ciertas leyes, bien bajo esta o cualquiera otra administración federal, no tengo temor alguno sobre cuál habrá de ser la reacción pública. Los ciudadanos americanos no se someterán al dominio irresponsable de mayorías legislativas de carácter temporal o a los mandatos de aquellos burócratas que se encuentran en el Departamento Ejecutivo.

LA PRENSA con sólo una indicación de la voluntad de sus lectores, puede ser colocada para la venta en cualquier quiosco de Nueva York o en cualquier quiosco de los Estados Unidos.
NOTIFIQUEN AL DEPARTAMENTO DE CIRCULACION

Quiérese revelar el secreto de la venta de armas

Alégase que de Estados Unidos han salido embarques para Italia y Etiopía

UN PROYECTO DE LEY ANTE EL CONGRESO

Trátase de evitar las controversias. — Una nueva Junta de Municiones

WASHINGTON, julio 16, (AP) —El Departamento de Estado solicitó de la legislatura que aprobara medidas mediante las cuales se echará a un lado el secreto que ha venido rodeando el embargue de armas y municiones de Estados Unidos a otras naciones y para así dejar los fundamentos para la formulación de una ley sobre el embargo de armas.

Joseph C. Green, en representación del mencionado Departamento respaldó el proyecto de ley presentado por el congresista Mc Reynolds. Esta medida está pendiente ante el Comité de Relaciones Exteriores de la Cámara de Representantes. Este manifestó que tenía un triple propósito al solicitar la aprobación de dicho proyecto:

1. Que se requiera una licencia especial para toda clase de exportaciones de armas y municiones:

2. Que se dé a la rama ejecutiva del gobierno de Estados Unidos toda la información relacionada con los sitios a que van destinados los cargamentos de municiones así como también la cantidad ya que "cada embarque de esta índole tiene un importante significado político."

3. Que se dé al Congreso información necesaria para que pueda formular leyes restringiendo la exportación de armamentos.

De acuerdo con dicho proyecto se nombrará una Junta Nacional de Municiones, ante la cual tendrán que registrarse los exportadores de armamentos y de la cual tendrán estos últimos que obtener licencias para hacer embarques individuales.

—¿Por qué no puede ser este proyecto enmendado en el sentido de que tanto en tiempo de paz como en tiempo de guerra se pueda establecer un embargo sobre la exportación de armamentos y municiones a las fuerzas beligerantes? —preguntó el congresista Tinkham, republicano del estado de Massachussets.

—Deliberadamente hemos dejado ese asunto a un lado— contestó Mr. Green—. Tratamos de omitir todas aquellas cosas que podían motivar alguna controversia.

Este estuvo de acuerdo con que el principal objetivo del proyecto es eliminar el secreto que rodea el embarque de armas y municiones.

—Recientemente— dijo— han aparecido publicados en los periódicos numerosas informaciones sobre el embarque de armas y municiones para Italia y Etiopía. Yo no sé, el Departamento de Estado no sabe, nadie sabe a cuánto han ascendido estos embarques, si es que alguno ha sido hecho, o a cual de las dos naciones fueron enviados.

POR $500,000 DEMANDÓ EL SEÑOR MADURO A LA CÁMARA ESPAÑOLA DE COMERCIO AQUÍ

(Continuación de la primera página)

Maduro contra la Cámara, se origina en la serie de gestiones realizadas, según se dice, cerca de centros oficiales de Madrid. en relación con el hecho de ocupar el señor Maduro la agencia de la Compañía Trasatlántica en los Estados Unidos, sin tener la ciudadanía española. Sábese por gran número de personas de los detalles de dicha campaña —que data del año anterior—. Al parecer, tomando medidas iniciales para rechazarla, el señor Maduro requirió a la Cámara a facilitar la inspección de toda la correspondencia cruzada entre ella y los centros españoles a los que se dirigió en relación con su situación. La Cámara, según estos informes, rehusóse a permitir que el apoderado del señor Maduro realizara esa inspección, alegando que no siendo dicho señor miembro de ella, no podía autorizarlo. El señor Maduro insistió en que tenía derecho, no ya él, sino su apoderado legal, a conocer los documentos requeridos. Y al no recibir respuesta a su última demanda, prodújose la acción judicial.

La tramitación de ésta es seguro que producirá incidentes animados. Y entre los enterados se afirma que no podrá menos de dar lugar a interesantísimas revelaciones sobre la forma en que la dirección actual de la Cámara de Comercio se opuso a la ocupación por un extranjero de la representación aquí de la Compañía Trasatlántica Española. Posteriormente, como se sabe, el señor S. E. L. Maduro adquirió la ciudadanía de España. Un prominente miembro de la Cámara, manifestónos: "en realidad, desde ese mismo instante nosotros ya no tenemos interés ni oposición alguna en el asunto." Pero el señor Maduro, según su demanda lo indica, parece resuelto a continuarlo.

Dícese que el partido demócrata tratará de comprar votos para vencer

(Continuación de la primera página)

primarias que en las pasadas elecciones.

También dijo Mr. Eaton que, aunque elementos de valer habían manifestado su deseo de retirarse a la vida privada, personas como McGuinnie, Porter, Dunmore, Dunkel y Condon, con la ayuda de los que se retiran, aquellos que sean postulados para los puestos que ellos dejarán vacantes, recibirán una mayoría grande de votos en las elecciones del otoño próximo.

El asambleísta Harry F. Dunkel de Gloversville, y Mr. William Condon de Westchester, serán postulados para el Senado.

EL ENTIERRO DE LA ESPOSA DEL CANCILLER SCHUSCHNIGG FUÉ UNA ESCENA IMPONENTE

VIENA, Austria, julio 16 (AP). —A pocos pasos de donde, no hace un año, pronunciara la inspirada oración fúnebre sobre la tumba del jefe austriaco asesinado, Engelbert Dollfuss, el canciller Kurt Schuschnigg veía hoy descender a la fosa el ataúd que encerraba a su esposa, Herma, en el Cementerio de Heitzing.

Aunque él también recibió algunas heridas en el accidente que mató a su compañera el sábado pasado, el distinguido político recorrió a pie la milla que separa a la iglesia del cementerio.

Pálido y sin que su semblante revelara sus, sufrimientos, marchaba con paso firme, apoyándose de cuando en cuando en su bastón, tras la carroza mortuoria tirada por seis caballos negros y empenachados.

Le acompañaban a corta distancia en el cortejo, sus parientes íntimos, los miembros del gabinete. varios representantes de la casa de Hapsburgo—a la que su gobierno ha devuelto recientemente las propiedades que se le habían confiscado—numerosos jefes y oficiales del ejército y los miembros del cuerpo diplomático.

Las mujeres lloraban sin reparo a lo largo del trayecto que recorió la comitiva, al ver pasar a Schuschnigg y al salir éste del cementerio surgió de pronto el pánico.

Una mujer, llorando histéricamente, se abrió camino entre los grupos que salían de altos dignatarios de la iglesia, los diplomáticos y los miembros del gabinete, se rasgó las ropas y corrió desnuda hacia el coche del canciller. La policía se la llevó enseguida pero la multitud que por estar retirada no alcanzaba a ver lo que sucedía, creyeron que le había ocurrido algo a Schuschnigg.

Frau Schuschnigg fué enterrada a corta distancia del lugar en que yacen los restos de Dollfuss, usándose en el funeral las colgaduras negras y candelabros que se habían preparado ya para el día 25, aniversario de la muerte de Dollfuss, víctima de los nazistas rebeldes.

La apariencia del canciller apagó los rumores corrientes de que éste se hallaba tan lastimado que no podría reanudar sus trabajos en la dirección de los destinos del país. Los médicos, por su parte, aseguran que solo necesita descanso, aunque otras personas aseguran que padece dolores en la espalda y terribles jaquecas.

Etiopía decretará movilización de sus fuerzas sólo en el momento de pelear

(Continuación de la primera página)

bélicos italo-etíopes aumentaba de volumen hoy mientras la prensa italiana, haciendo eco a los círculos militares, vociferaba su creencia de que la guerra era inevitable.

En Londres los esfuerzos pacificadores de los diplomáticos esperaban el resultado de las exploraciones en Roma y París para decidir cómo la guerra podría tal vez evitarse.

Los periódicos de Roma publicaban hoy largos editoriales de primera plana poniendo de manifiesto en vigorosas palabras lo que ellos describían como la "inevitabilidad" de la guerra con Etiopía. El "Giornale d'Italia," a menudo inspirado oficialmente, atacaba la eficacia de los esfuerzos diplomáticos para poner alto a las hostilidades.

Tales fórmulas, decía el periódico "pueden solo alterar las condiciones del conflicto sin eliminar su inevitabilidad."

Simultáneamente los círculos militares, igualmente convencidos de que un conflicto armado con el imperio africano es seguro, dicen que la más reciente orden de movilización de Benito Mussolini —llamando a los colores a dos divisiones adicionales con un total de 35,000 hombres, y elevando el total destinado al Africa Oriental a 250,000—ponía a Italia en condiciones de hacer frente a cualquiera eventualidad.

Típico de los pronunciamientos belicosos de los periódicos hoy era un editorial de la "Gazetta del Popolo" que, alegando que Italia había esperado siete años en la vana esperanza de alcanzar un acuerdo con Etiopía, decía que "ahora que Etiopía está haciendo preparativos bélicos contra nosotros es imposible pensar en otra solución que la guerra."

El artículo del "Giornale" rechazaba aun como solución aceptable de la controversia la posibilidad de que la Liga de las Naciones diera a Italia un mandato sobre Etiopía.

Todos los periódicos de Roma publicaban despachos de Egipto describiendo el grado de los preparativos bélicos de los guerreros del emperador Haile Selassie.

Hombres y material continuaban vaciándose en Nápoles al embudo que conduce al Africa Oriental.

Las grúas trasladaban cargamentos de municiones y pertrechos a las hambrientas bodegas de seis barcos, mientras tropas uniformadas destinadas al servicio colonial convergían al puerto esperando la orden de embarcar. El barco porta-aviones "Miraglia" zarpó para Massaua, Eritrea, con 24 aeroplanos y 80 pilotos a bordo.

Noticias de las colonias dicen que 75,000 soldados nativos de Eritrea y el Somali serán agregados a las tres divisiones de tropas blancas que serán enviadas allí.

Rebajas hasta de 50% en el ferrocarril de Alaska

ANCHORAGE, Alaska, julio 16. (AP) — Reducciones tan altas como un 50% en las tarifas de fletes, con el objeto de abrir la zona ferrocarrilera de Alaska al mercado de los agricultores en los proyectos de Matanuska, fueron anunciados hoy por Otto Ohlson, administrador general del ferrocarril de Alaska.

Las reducciones que serán efectivas desde mañana, afectan gran número de artículos de introducción al interior y fueron autorizadas por Mr. Ickes.

SIGUE LA VIA LACTEA

URSULA PARROTT
Famosa Novelista

"Una figura arrebatadora es uno de los encantos principales de la mujer," dice Ursula Parrott, quien de nuevo trata acerbamente sobre el romántico amor moderno en su última novela, "Next Time We Live." "Me gusta muchísimo la leche. Mantiene a una en muy alegre disposición . . . sin añadir una onza a la figura."

Siga el consejo de las mujeres inteligentes. Tenga energía y conserve su esbeltez, **bebiendo leche.** Si quiere usted reducir científicamente, mande por el folleto que las estrellas de la escena y la pantalla encontraron tan beneficioso: "The Milky Way." Dietas de las Estrellas del Cine. Mande su nombre y dirección:

THE STATE OF NEW YORK
Bureau of Milk Publicity
Albany, N.Y.

NUEVO TAMAÑO 25c
Pídalo a su droguista

Las Tabletas de Lydia E. Pinkham, alivian los dolores periódicos e incomodidades, con sus correspondientes dolores de espalda, dolores de cabezas y tristezas. Actúan de sedativo uterino, antiespasmódico y tonificante. **Cubiertas de chocolate. Fáciles de tomar. No son caras y sí son efectivas.**

¿Tiene usted mala vista? Consulte sin demora a uno de los ópticos que se anuncian en esta página de LA PRENSA.

Dos niñas relatan la trágica muerte de su madre, su hermano y otro individuo

Los tres murieron ahogados durante una fuerte tormenta, cerca de Columbus. — Las dos personas mayores perecieron tratando de salvar al pequeño

UTOWANNA LAKE, N. Y., julio 16. (AP)—Dos muchachitas a quienes se llevaba la corriente durante una tremenda tempestad mientras lloraban con desconsuelo, relataron hoy la trágica historia de cómo su madre, un guía y un niño de siete años se ahogaron antes de que amainara el tiempo.

El niño de siete años, Joseph Middlebrook, de Pittsburgh, Pa., se cayó por la borda de una barcaza cuando trataba de recuperar una pelota. Inmediatamente el guía, Wicher Van Ree, de unos 38 años, hizo parar la embarcación y se arrojó detrás de la criatura.

Entre sollozos las dos pequeñas, Cornelia Schwartz, de siete años, y su hermana Henrietta, de tres, contaron a las autoridades que van Ree sostuvo a flote al niño durante algunos minutos y después comenzó a pedir auxilio. Entonces la madre se lanzó también al agua para salvar a su hijo, según el testimonio prestado por Cornelia. Pero la madre, Mrs. Lillian Prentiss Schwartz, de Scardale, no pudo prestar ninguna ayuda y se ahogó con el guía y el niño.

Poco después comenzó a soplar el viento y a llover con tal furia que causó terribles inundaciones en la parte norte de Nueva York.

Mr. Schwartz y sus tres hijos habían estado visitando un campamento veraniego por invitación de Mrs. Beakeland Roll, de Scardale, parienta de la familia.

Cuando se desató la tormenta, Clarence Gotlief, jefe de los guardas del campamento, salió en una lancha a vapor para averiguar por qué no había regresado la barcaza al desembarcadero, encontrándola varada en un terreno semipantanoso a donde había sido arrastrada por las corrientes y el viento. Entonces las dos criaturas le relataron lo ocurrido.

Posteriormente Mrs. Roll y T. T. Coxon, que estaba parando en el campamento, descubrieron los cadáveres de Mrs. Schwartz y del niño, mientras que los milicianos del estado seguían dragando el lago en busca de los restos del guía.

La familia de Schwartz se trasladó hace poco tiempo de Ardsley-on-Hudson a Pittsburgh, donde el padre tiene un negocio de automóviles.

POESIA ESPAÑOLA

ANTOLOGIA

(EDAD MEDIA

CANTAR DE MIO CID—RAZON DE AMOR—BERCEO LIBRO DE APOLONIO — LIBRO DE ALEXANDRE ARCIPRESTE DE HITA — PEDRO LOPEZ DE AYALA MOCEDADES DE RODRIGO — ALVAREZ DE VILLASANDINO — MARQUES DE SANTILLANA — JUAN DE MENA — GOMEZ MANRIQUE — JORGE MANRIQUE JUAN ALVAREZ GATO—JUAN DEL ENCINA—JUAN DE PADILLA "EL CARTUJANO" — GARCI SANCHEZ DE BADAJOZ — GIL VICENTE — CASTILLEJO — TIMONEDA — CANCIONEROS — ROMANCEROS, etc.

SELECCION DE POESIAS MEDIEVALES O DE TIPO TRADICIONAL
por
DAMASO ALONSO

Un volumen de 580 páginas, tamaño 17 x 25, impreso en buen papel y encuadernado en tela ..... $3.

De venta en LA PRENSA,
245 Canal St., New York, N. Y.

No envíe dinero suelto por correo—Use cheque o giro postal.

POESIA ESPAÑOLA

ANTOLOGIA

(CONTEMPORANEOS)

RUBEN DARIO — UNAMUNO — VALLE INCLAN — VILLAESPESA — MARQUINA — M. MACHADO — JUAN RAMON JIMENEZ — MESA — MORALES — RIO SAINZ — MORENO VILLA — "ALONSO QUESADA" — BACARISSE — ESPINA — DOMENCHINA — LEON FELIPE — BASTERRA — SALINAS — GUILLEN DAMASO ALONSO — LARREA — DIEGO — GARCIA LORCA — ALBERTI — VILLALON — ERNESTINA DE CHAMPOURCIN — ALEIXANDRE — CERNUDA — ALTO-LAGUIRRE— JOSEFINA DE LA TORRE

PUBLICADAS E INEDITAS
SELECCION DE SUS OBRAS
Por
GERARDO DIEGO

Un magnífico volumen de 600 páginas, tamaño 17 × 25.
En tela, cabeza bruñida, $3.00

De venta en LA PRENSA,
245 Canal St., New York, N. Y.

No envíe dinero suelto por correo—Use cheque o giro postal.

SITIOS DE VERANEO

EL HOTEL ALPINE
—en—
PINE HILL
Montañas de Catskills
Es el Hotel y el lugar sin igual para sus
Vacaciones Veraniegas
Comodidades modernas. Aseo. Amplias habitaciones. Agua corriente fría y caliente. Exquisita comida a la española y criolla. Buen servicio. Montañas, ríos, lagos. Equitación, tenis, natación, pesca. Pintorescos paseos. A 1,000 pies de elevación. Precios módicos por días o semanas. Especiales para largas temporadas. Informes por carta o teléfono a
HOTEL ALPINE
ELIAS GARCIA, Propietario
Pine Hill, N.Y. Tel. Pine Hill 60
Para informes en New York: 377 Broadway, Room 914. Tel. CAnal 6-6349.

VILLA GARCIA
Es la preferida por los veraneantes hispanos, desde hace 10 años, por la comida sana y abundante. Leche, huevos, frutas y vegetales de la propia finca a discreción, habitaciones amplias y ventiladas. servicio cortés.
FACILIDADES ESPECIALES PARA FAMILIAS. EXTENSOS CAMPOS PARA DEPORTES.
Informes por carta o teléfono a
Celestino García, Prop.
Plattekill New York
Tel. Newburgh 926-W-1.

Villa Madrid
Casa de veraneo en la cúspide de las montañas de
PLATTEKILL, N. Y.
Anuncia la gran fiesta bailable Sábado día 20, premios para jota, tango y rumba.
No olvide su traje de baño, pues VILLA MADRID tiene pool de agua corriente.
Teléfono 792-J-1. Tafall y López.

"VILLA RODRIGUEZ"
Plattekill, N. Y.
Tel. Newburgh 775-J-2.
Con amplias comodidades y bien conocida y frecuentada por nuestra colonia.
$15.00 SEMANALES.

Ayuntamiento de Madrid

LA PRENSA

Entered at the Post Office of New York, N. Y., as second class matter.

Published daily, except Sunday, by LA PRENSA, Inc., of NEW YORK.

JOSE CAMPRUBI, Publisher and Pres.
JOSE M. TORRES-PERONA, Secretary and Assistant Publisher.

Director: JOSE CAMPRUBI.
JOSE M. TORRES-PERONA, Sub-Director y Secretario.

Oficinas: 245 Canal Street, Nueva York.

PRECIOS DE SUBSCRIPCION

Estados Unidos y posesiones, Argentina, Bolivia, Brasil, Canadá, Chile, Colombia, Costa Rica, Cuba, Ecuador, El Salvador, España, Guatemala, Honduras, Méjico, Nicaragua, Panamá, Paraguay, Perú, Santo Domingo, Uruguay y Venezuela.

	3 m.	6 m.	1 año
DIARIO (excepto los domingos)	$3.00	$5.00	$9.00
SERIE "A" (lunes, miér. y vier.)	$1.50	$2.75	$5.00
SERIE "B" (martes, jueves y sábados)	$1.50	$2.75	$5.00
SERIE "C" (una vez por semana)			$2.40

PAISES NO COMPRENDIDOS EN LA LISTA ANTERIOR

	3 m.	6 m.	1 año
DIARIO	$5.00	$9.00	$16.00

Para Colegios y Universidades: Por paquetes, 2½ centavos el ejemplar.

Número suelto, 3 centavos.

LA PRENSA está de venta en los principales hoteles, en las estaciones del subterráneo y del elevado, y en 1,500 puestos de periódicos de Nueva York y de otras ciudades de los Estados Unidos.

DIRECCION: 245 CANAL ST.
NEW YORK.
Tel. CAnal 6-1200.

La "Associated Press" solamente está autorizada para la reproducción de los mensajes cablegráficos publicados en este periódico y a ella atribuídos o de todos los que no lo están a otra fuente de información y también a las noticias locales aquí insertadas. Quedan también reservados todos los derechos de reproducción de cualquiera otra información que se publique.

Nueva York, 17 de julio, 1935

ESPECTACULO PARLAMENTARIO

Con característica uniformidad apenas se acentúan los rigores de la Canícula, o llegan los días festivos tradicionales, todos los parlamentos del mundo repiten el espectáculo que ahora se da en Washington. Varios centenares de legisladores, mayores de edad, hombres de responsabilidad en sus comunidades respectivas, señalados como "leaders" en la vida nacional, se rehusan a seguir laborando, protestan de todo empeño de retenerles en funciones y, amenazando incluso los intereses del partido a que pertenecen o el gobierno a que sirven, lo posponen todo a la suprema ambición de partir del Capitolio del caso, hacia los más tónicos agrados del estío familiar o la temporada de vacaciones en algún balneario atrayente . . .

Este episodio, repetido en esta época del año en Washington, en Madrid, en París, no es concebible sino por el desinterés del público en su parlamento . . . o por el absoluto desdén de éste a la opinión popular. Y en ambos casos solo sirve para destacar lo anticuado, defectuoso e irracional del sistema parlamentario, en la forma en que existe en la inmensa mayoría de los países de régimen representativo.

Lo ofensivo de esta situación, sin embargo, diríase especialmente en relieve en este país. Se precian sus clases dirigentes, en efecto, de la eficacia de sus actividades, del perfecto mecanismo de sus empresas, de la utilización, en fin, de todos los elementos de la vida para la producción disciplinada de los servicios necesarios al desarrollo y bienestar de la comunidad. Dentro de esa descripción, evidentemente, no entra esa singular supersensibilidad a los rigores del clima de Washington que impulsa a tres o cuatrocientos ciudadanos en normal salud—y procedentes no pocos de ellos de zonas mucho más cálidas que la capital federal—a clamar en agonía por la oportunidad de escapar de la tortura del verano . . . que en Washington — como en Nueva York, Boston, Chicago o cualquiera otra ciudad—soportamos sin irritación y cual cosa natural los millones y millones de ciudadanos no privilegiados con la exaltada categoría—y el sueldo y emolumentos codiciables—de los "legisladores" . . .

Nadie, sin embargo, parece parar aquí mientes—y contraprotestar contra los protestantes de Washington—en lo que tiene de irritante y antisocial esta característica parlamentaria universal. He aquí, en efecto, un grupo de hombres pertenecientes, en general, a clases modestas de la comunidad de las cuales la mayoría de los políticos proceden por definición en las democracias. No bien les eleva el voto de sus iguales a la representación política, parece inyectárseles todo el aristocratismo, incluso fisiológico que se atribuye a las clases privilegiadas. El calor excesivo, las labores prolongadas, la falta de esparcimiento en las épocas tradicionales de festividades familiares o religiosas, les son intolerables. Todo, absolutamente todo, los mismos intereses del estado, deben posponerse a la satisfacción personal de los próceres democráticos. ¿Qué suerte de metamorfosis se opera, tan repentinamente, en sus organismos, en sus psicologías? El misterio no parece hallar definidores. Y el buen pueblo, que elige periódicamente a estos semidioses de las cámaras y senados de la Democracia, sigue votando confiadamente . . . y pagando con resignación.

La situación adquiere, de pronto, visos trágicos. Como cuando públicamente se vocea en el Capitolio federal que pueden esperar al otoño las leyes del "Relief," que han de dar pan y hogar a algunos millones de ciudadanos. Estos sí, pueden esperar desesperados, indigentes y famélicos; los señores congresistas, que están ya —según el senador Copeland—"en el peor estado de nervios en que ha visto a ningún Congreso," no pueden esperar más tiempo la llamada del campo, de las montañas balsámicas, de las playas tónicas, del descanso reparador de la Vacación bien ganada!

No son tan trágicos otros episodios. Como el de los diputados proletarios de las Constituyentes españolas, a quienes enfermaba el calor del salón de sesiones de las Cortes de Madrid, pocas semanas después de abandonar los andamios del albañil del ramo de construcción, o ascender de la asfixiante atmósfera de las minas, a la posición de representantes del pueblo . . . Tampoco suelen ser trágicos enteramente esos violentos huracanes de personalísimas pasiones que conmueven el parlamento francés cada pocos meses—y ponen en peligro la paz de Europa con sus crisis—. Pero trágicos o no, ¿cómo no ven los parlamentos mismos el peligro de que las democracias abran al fin los ojos y el sistema acabe en todo el mundo como acabó ya en Italia, en Alemania y en Rusia?

Los parlamentos actuales, con excepción del de Londres, son ya una maquinaria perniciosa, imperfecta y que se desacredita rápidamente. Y el proceso parece precipitarse en los Estados Unidos.

Noticias Personales

PARADERO DE PERSONAS

JOSE San Martín, de Galicia, sus familiares lo solicitan. Diríjanse a E. Fernández, 1433 E. 89 St., Cleveland, Ohio.

A TRAVES DE MIS GAFAS

Por ALVARO

La prueba.

El emperador de Abisinia ha puesto al Tío Sam en un brete.

Le ha rogado que interponga sus buenos oficios con Italia para obligarla a respetar el pacto "Kellogg-Briand", que dice que los firmantes renuncian a la guerra como medio para dirimir contiendas.

El Tío Sam firmó ese pacto.

Italia y Abisinia también firmaron.

Mussolini está haciendo pajaritas con el papel del pacto, y amenaza con fruncir el ceño al que se permita recordarle que tal pacto existe.

Si el Tío Sam enviase un recordatorio a Mussi, la respuesta podría ser más que agria.

Tan agria que el Tío Sam se vería obligado a enfadarse.

Si el Tío Sam diese la callada por respuesta a la demanda abisinia tanto montaría hacer las pajaritas de papel en Washington.

De las dos maneras ¡malo!

No quiero meterme a profeta, aunque tengo mis ideas sobre lo que ocurrirá.

Lo que sí sé es que si Mussolini retirase un sólo soldado de Abisinia habría una revolución en Italia.

Y ¡finis Mussi! . . .

* * *

Una firma

El presidente Roosevelt ha puesto su firma al pie de la ley propuesta por el senador neoyorquino Mr. Wagner.

Esa ley da al trabajador el derecho de votar, nombrando delegados que sean sus abogados con los patronos.

El derecho de constituirse en unión, aunque sea en un sólo taller de cualquier industria, le es reconocido por la ley.

Grandes organizaciones comerciales e industriales han prometido combatir esa ley en cuanto reciban una decisión oficial contraria a sus deseos.

Están dispuestos a ir hasta el Supremo.

¡Que vayan, y cuanto antes!

Aunque me sé casi de memoria la Constitución de los Estados Unidos, no me paro en pelitos (no en "pleitos", como me hicieron decir hace pocos días) dignos de abogados casuistas y constitucionales.

Me basta recordar que los patronos han usado siempre del perfecto derecho de reunirse para defender sus intereses comunes.

Y uno de ellos es el de ponerse de acuerdo sobre los salarios de cada industria.

Si los patronos tienen el derecho de ponerse de acuerdo sobre los salarios a pagar ¿por qué no tendrían los obreros el derecho de reunirse para ponerse de acuerdo sobre los salarios a recibir?

Ni quito ni pongo rey.

Pero . . . Pero Grullo es mi amigo . . .

* * *

Experimentando.

El laboratorio social que funciona en Moscú desde hace dieciocho años, no está satisfecho con las experiencias sociales referentes al matrimonio.

Hasta la fecha, no se puede decir que el divorcio existía en Rusia.

Existía la repudiación pura y simple.

El cónyuge iba a la oficina matrimonial y declaraba que estaba hasta la coronilla de su media naranja.

Firmaba . . . y hasta la próxima.

Por cada cien nudos gordianos

(Sigue en la quinta página)

La Actualidad en la Prensa Puertorriqueña

RAFAEL SANCHO BONET: UN DOMADOR DEL EXITO — UN ATENTADO INSOLITO CONTRA LA JUSTICIA Y EL DERECHO — EL DISCURSO DEL JUEZ ARJONA SIACA

COMENTANDO EL RECIENTE nombramiento del señor Sancho Bonet — de quien dice es un domador del éxito — para tesorero de Puerto Rico, dice "El Imparcial," de San Juan, que ello no es ni más ni menos que el reconocimiento franco y efectivo de uno de los puertorriqueños jóvenes de más sólida y elevada valía que la presente generación cuenta en su seno. Acotamos:

"La vida del nuevo tesorero, fecunda en esfuerzos nobles y gestos brillantes, acusa un carácter y una voluntad merecedores de la más seria responsabilidad. Y eso sintetiza el nombre de Sancho Bonet en cualquier cargo o misión gubernamental que se le imponga: RESPONSABILIDAD, virtud que une a una competencia y preparación admirables en varias disciplinas culturales.

"Quien ha sido militar destacado, jurista brillante, literato refinado, inteligente matemático; quien ha asumido a temprana edad, cuando la edad es el impedimento para toda misión delicada, cargos de alta responsabilidad y de difícil realización, no puede menos que simbolizar una perfecta garantía en el nuevo cargo que habrá de ocupar en la actualidad. En las disciplinas de la milicia, donde el temperamento sereno y la lealtad a prueba son pocas veces ganados por puertorriqueño alguno. En la judicatura, donde la ecuanimidad y la temperancia constituyen como los resortes inevitables para su desempeño eficaz, el juez Sancho Bonet desplegó una actividad que ha dejado luminosa huella. En las letras donde una devoción abnegada y una sensibilidad penetrante forman los pilares para su cultivo, el nuevo tesorero ha hecho labor de mérito. En el campo de la ingeniería donde la precisión y el cálculo inequívocos son indispensables, Rafael Sancho Bonet también ha realizado gestión plausible."

* * *

LA ACCION ARBITRARIA y despótica del Senado rechazando los nombramientos de funcionarios correspondientes al Partido Liberal, resulta un atentado insólito contra la justicia y el derecho consagrado por los más elementales principios de la democracia, expresa bajo su firma el ilustre líder de ese partido, señor Barceló en su órgano "La Democracia," de San Juan. Aduce, en parte:

"Violar así el sagrado derecho del sufragio por unos hombres que deben su representación a ese mismo sufragio, resulta contraproducente para ellos que nada pueden ya invocar en defensa de aquellas facultades que les otorgó la Carta Orgánica y a la cual deben su existencia. Los que al exigir un derecho no se presentan con las manos limpias, carecen de la autoridad y la fuerza moral necesarias. La mayoría Unionista, en su lucha contra el poder ejecutivo, cuando el gobernador Reilly quiso violar las facultades del Senado, una vez resuelta favorablemente aquella situación para Puerto Rico, decidió establecer y estableció la sabia política moral y constructiva de respetar a las minorías los derechos adquiridos por éstas en cada uno de los distritos en donde obtuvieron el favor del sufragio, y así, con un frente unido, pudo abroquelarse y se abroqueló firmemente contra toda tentación del Poder Ejecutivo que tuviera el propósito de violar su Constitución.

"En tales condiciones subsistió tal norma de conducta durante el tiempo en que fué la Unión la mayoría del parlamento y aún después de establecida por ésta la Alianza con el Partido Republicano: el gobernador entonces, resuelta la cuestión política, tenía que limitarse a rechazar o aceptar los candidatos propuestos por cada partido a base de moralidad o capacidad solamente e igualmente el Senado tenía que limitar su acción sobre esa misma base."

* * *

"EL MUNDO," GRAN diario de San Juan, dedica reciente editorial al comentario del discurso del juez Arjona Siaca, — en la fecha de independencia de los Estados Unidos — y dice que los antecedentes del orador le colocan entre los defensores entusiastas de los métodos aplicados a Puerto Rico por la nueva soberanía. Extractamos:

"'Aranceles aduaneros — dice el orador — aprobados por un cuerpo legislativo en el que no tenemos efectiva representación, hechos para regir en el continente son aplicados aquí con todo el rigor que para su efectividad requieren leyes de tal carácter, y el resultado es el mismo que intentaban impedir los colonos de Norte América: la elevadísima protección tarifaria nacional en gran parte, absurda y perjudicial a Puerto Rico, actuando de consuno con las leyes de cabotaje que nos rigen, nos mantienen irremediablemente obligados a un solo mercado que nos impone implacablemente un proceso gradual de depauperación, cuyo trágico límite está ya casi a la vista de nuestro pueblo, sin que nada parece que podamos hacer para evitar sus inenarrables consecuencias.'

"Estudia también el juez Arjona Siaca la imposición de tribunales exóticos sobre los que administran aquí la justicia, mediatizados a su vez por la manera cómo son designados sus componentes y llega a conclusiones impresionantes, sobre todo cuando señala la aflictiva, la cruel agravación de toda pena como es la de que el acusado sea juzgado en una lengua que no conoce, que no es la suya, aplicándosele sanciones contenidas en códigos y leyes que no responden a la idiosincrasia ni a la psicología que aportan a la comprensión del jurista y a la tendencia correccional, orientaciones y matices que no tienen la misma eficacia cuando no coordinan las modalidades del temperamento y las características del medio social."

CUENTO DE HOY

LA GOTA DE SANGRE

Por la CONDESA DE PARDO BAZAN

I

Para combatir una neurastenia profunda que me tenía agobiado —diré neurastenia, no sabiendo qué decir—, consulté al doctor Luz, hombre tan artista como científico, y opinó sonriente:

—Usted no necesita cuidarse... sino todo lo contrario.

—¿Descuidarme?

—Casi . . . Tratamiento perturbador. Hacer cosas que presten a su vida violento interés. Lo que padece usted es atonía, indiferencia: le falta estímulo. ¿No podría usted enamorarse?

—Me parece que no. Las mujeres, para un rato. Y aún ese rato lo suelen envenenar. Y las que no lo envenenan, empalagan. Mal remedio, doctor, mal remedio.

—¿No le agradan los viajes?

—¿Viajes? ¿El "gladstone", el Baedeker, las fondas? Me sé de memoria a Europa, y como no busque aventuras a lo Julio Verne . . . Ya no quedan más viajes emocionantes que los viajes en aeroplano.

—Pues no viaje usted por tierras; explore almas. No hay vida humana sin misterio. Para una persona como usted, que posee elementos de investigación psicológica . . .

Agradecí el consejo lo mismo que si hubiese de servirme de algo, y me fuí convencido de que la ciencia, ante mi caso, se declaraba impotente.

Aquella misma noche, a cosa de las doce, entré en el teatro de Apolo y me senté en una butaca. Al hacerlo, pasé con el mayor cuidado por delante de los espectadores de mi fila, instalados ya. Creíame seguro de no haber molestado a nadie, y me asombró oír que uno de ellos, el más próximo a mí, me increpaba, en alta voz:

—¡Ya podía usted andar con cuidado, so tío!

Mi sorpresa subió de punto, notando que quien así me trataba era un muchacho que solía encontrarme en el Casino y en la Peña, una persona "conocida". Tal furia, sin motivo alguno, fué el primer chispazo que reanimó mi abatido espíritu. Al pronto pensé:

—¿Estará borracho?

Pudiera confirmar la suposición el notar en el rostro de mi interlocutor la palidez y el brillo singular de la pupila, que caracteriza el período álgido de la borrachera. Pero reiteró el insulto, profiriendo: "¡Eh! ¡Con usted hablo!" y ni la voz, ni el gesto tenía el titubeo de los ebrios. ¿Por qué buscaba camorra aquel individuo?

La gente se fijaba, rumoreaba: los de la fila se levantaron. Eramos objeto de la atención general; alguien se interpuso. De súbito, mi agresor cambió de tono, y, con transición demasiado brusca, o que me lo pareció, se echó a reír, pronunciando:

—¡Ah, Selva! Usted perdone... No me había fijado . . . Dispense. Lo siento mucho . . . Le ruego que me excuse.

Era el desagravio tan cortés como inmotivado el enojo, y me dejó igual sabor de recelo. Vago, inconsciente, el recelo me tonificó, despertando mis facultades y fijando mi atención antes distraída.

Mientras me aporreaba los oídos la enervante y estrepitosa música de matchichas y tangos, mi fantasía galopaba, como suelto, ardiente potro. Daba en antojárseme que todo el enfado de aquel sujeto —se llamaba Andrés Ariza— era ficción. ¿Por qué? Los actos humanos siempre reco-

(Sigue en la séptima página)

DE LA COLONIZACIÓN DE AMÉRICA TRATÓ EL SR. CHACÓN CALVO

Describió el criticismo religioso y oficial que hubo en la Conquista

En el Instituto de las Españas de la Universidad de Columbia, desarrolló en la tarde de ayer el culto secretario de la Embajada de Cuba en Madrid, don José María Chacon y Calvo, la notable conferencia que había anunciado bajo el tema: "Bosquejo de una teoría de la colonización de América".

Habla el disertante de la significación de la Casa de las Españas y agradece el docto director del Departamento Español en la Universidad de Columbia, doctor Federico de Onís, la oportunidad que le ofrece de exponer desde esa cátedra universitaria una tesis interpretativa de la colonización de España en América. Alude a la próxima celebración en Sevilla del Congreso Internacional de Americanistas a donde llevará Chacón con amplia prueba documental la misma tesis que hoy sustenta en Columbia. Plantea en seguida los términos de su doctrina; los orígenes de la colonización de la América española están saturados de "criticismo". Una actitud crítica inspira los actos de los primeros misioneros, que son también los primeros censores de la conquista. Una actitud crítica puede explicar la misma obra y la vida apasionada de Fray Bartolomé de las Casas. Una actitud crítica anima las Relaciones de Indis de Fray Francisco de Vitoria, fuente clarísima del moderno derecho de gentes.

Con gran acopio de datos, allegados en largas investigaciones en los archivos históricos de Europa, principalmente en Indias y Simancas va el conferenciante desarrollando su tesis, que adquiere su más decisivo interés cuando explica como paralelamente al criticismo de los religiosos hay también un criticismo oficial, que satura los mismos órganos del Estado. El conferenciante concluye exponiendo el extraordinario valor moral que tiene esta actitud criticista y recordando la frase del gran filólogo alemán Wosler: España es la maestra de moral de Europa.

Santoral y Cultos

Día 17. Miércoles. Santos: Alejo, confesor; León IV, papa; Teodosio y Arnaldo, confesores; Generoso y Letancio, mártires. Santas; Segunda, Generosa y Vestina, mártires y Marcelina, virgen.

Parroquia de la Milagrosa
(Católica)

Misa a las 6:30, 7, 7:30 y 8:30 a.m. Novena Perpetua en honor de Nuestra Señora de la Medalla Milagrosa. Bendición y Rosario, a las 8 p. m.

Parroquia de la Santa Agonía
(Católica)

Misas, a las 7:30 y 8 a. m. Novena Perpetua a la Santa Agonía, a las 8 p. m.

Parroquia de Nuestra Señora de Guadalupe
(Católica)

Misas a las 6:30, 7, 7:30 y 9 a. m.

Iglesia de Nuestra Señora de la Esperanza (Católica)

Misas rezadas a las 7 y 8:30 a. mé. Rosario a las 8 p. m.

Iglesia Evangélica Española
(Evangélica)

Servicio Popular y de Oración a las 8 p. m.

Iglesia de la Alianza Cristiana y Misionera (Protestante)

Estudio bíblico a las 8 p. m.

Iglesia Adventista (Protestante)

Consagración a las 8 p. m.

Iglesia Apostólica Cristiana
(Del Este) (Protestante)

Sociedad "Luchadores por Cristo", a las 8 p. m.

Iglesia Apostólica Cristiana
(Del Oeste) ,Protestante)

Predicación a las 8 p. m.

Capilla de la Sagrada Familia
(Cristiana)

Servicios de Oración, himnos y predicación evangélica a las 8:30.

Iglesia Metafísica Unidad Cristiana. Servicio de Evangelismo Avanzado, a las 8 p. m.

BROOKLYN

Iglesia de San Bernardo
(Católica)

Misas a las 7, 7:30 y 8 a. m.

Iglesia de San Pedro (Católica)

Misas a las 7 y 8 a. m.

BRONX

Iglesia Cristiana "Juan 3. 16"
(Protestante)

Servicios a las 7:45 p. m.

NEWARK, N. J.

Iglesia Hispano-Portuguesa de San José (Católica)

Misa a las 7:45 Confesiones de 4 a 6 y de 7:30 a 9 p. m.

"JOKES"

—¿Lo crees tú que la Luisa no tenga más que treinta y cinco años?

—Ya verás; hace tanto tiempo que lo dice, que no puedo dejar de creerlo.

Entre novios:

—Dime: si estuviera lejos de tí, ¿seguirías amándome?

—¡Vaya una pregunta! Estoy convencida de que cuanto más lejos de mí, más te he de querer.

DE NUESTROS LECTORES

No sostenemos correspondencia sobre artículos o cartas que se nos envían ni devolvemos originales no solicitados. Los artículos deberán no exceder de trescientas o cuatrocientas palabras. Lo contrario hace difícil su inserción. Es posible expresar claramente muchas ideas en pocas palabras. Y los escritos cortos obtienen más atención que los extensos.

LA INGERENCIA NORTEAMERICANA EN CUBA CRITICADA — HUMILLACION INNECESARIA — EL PERJUICIO QUE CAUSAN ALGUNAS CAMPAÑAS AL PAIS QUE SE TRATA DE DEFENDER

Protestando de ciertas afirmaciones que se hicieron en un mitin pro-Cuba, el Sr. M. Bustillo domiciliado en el No. 226 Oeste Calle 108 de esta ciudad, manifiesta lo siguiente:

"En el periódico de su digna dirección del 12 de los corrientes, se hace una extensa relación de la junta o meeting celebrado por el comité 'Pro-Cuba.'

"En el curso de la lectura, observo con indignación profunda la opinión sustentada por unanimidad—al decir del comentarista—de 'que Cuba es en realidad una parte de los Estados Unidos, igual que Puerto Rico.' Esta manifestación es cobarde, es injusta y es ridícula. Ese es el error craso en que están miles de americanos indocumentados e ignorantes, que tienen que aprender lo contrario.

"Cuba, mi patria, se liberó después de más de 100 años de continuas luchas y grandes sacrificios, su libertad fué conquistada a fuerza de talento y a punta de machete, y su historia por la independencia constituye un poema digno de la pluma de Horacio; esa página sublime solo ha podido ser igualada por la corajuda de Polonia en sus luchas por la libertad.

"Los cubanos en todos los momentos hemos sabido defender la integridad de nuestra independencia, y si su tierra es fértil como ninguna, es indudable el hecho de que por medio siglo ha sido abonada a torrentes de sangre de héroes. Lo que sucede es que los yanquis, presumiendo llegada la hora de que la independencia era una realidad, por el grito de admiración y simpatía que resonaba en el pecho de todo hombre libre del orbe, y con más vigor que en ninguna otra nación en la misma España, intervinieron para tomar un curso de valor, de coraje y de hidalguía de los españoles de Cervera, despojándolos inicuamente y estableciendo en Cuba bajo el manto hipócrita de la protección un estado de chanchullo y de inmoralidad que a medida que se vayan aclarando los hechos provocarán sin duda un sentimiento de repulsa hacia esta nación eminentemente déspota e imperialista.

"Los torrentes de sangre de hermanos, los crímenes sin par y sin nombre, y sobre todo, los odios, rencores y pasiones sembrados a la sombra de aquella 'protección' no puede ser sometida al más ligero análisis sin que sea destruída.

"La ingerencia americana en Cuba a partir del año '33 hasta nuestros días, constituye y constituirá andando los años el más ignominioso manchón sobre este gobierno cuya obra neroniana en Cuba ignora este pueblo infantil indocumentado y bueno.

"Pero es necesario que los llamados revolucionarios noblemente reconozcan sus errores para que no los repitan, porque fueron ellos y precisamente ellos los que le dieron calor y abrigo a esa ingerencia que desde su inicio avergonzó a los cubanos como yo, que aún nos humilla y nos tiene convertidos en verdaderos judíos errantes.

"Cuando esos cubanos despojados de pasiones injustas, crean llegada la hora de luchar corazón con corazón contra esa funesta ingerencia, y sus prédicas sean producto de un sentir patriótico y sincero, yo seré el primero en engrosar esas filas como humilde soldado presto a dar la vida si fuese necesario para liberar a Cuba de esa plaga asquerosa, y estoy seguro, completamente seguro, que miles de liberales, burlados vilmente en un asqueroso conturbenio con caracteres de traidor cuartelazo, con esa misma ingerencia, correrán presurosos a cumplir con su deber de verdaderos cubanos.

"¡Cuba es libre! aunque sufre un colapso humillante que sostiene con cinismo sin igual un hombre con seriedad de chivo que nunca me engañó.

"Cubanos: cuando exterminemos la ingerencia, caerá todo aquello como un castillo de naipes del 'ten cent' y volverá a brillar en Cuba la comprensión, la libertad y la justicia.

"Con la experiencia de los errores pasados puede reconstruirse a Cuba.

"Pero la bondad de todo este triste calvario es que ya se conoce con pelos y señales a los desvergonzados. ¡No puede haber equivocación posible! En marcha!"

PERJUICIO DE ALGUNAS CAMPAÑAS

De acuerdo con un editorial de LA PRENSA, el Sr. Manuel de J. Torres, residente en el 767 Prospect Ave., N. Y., discurre de esta manera:

"Mis más sinceros y calurosos aplausos al paladín de la raza LA PRENSA, por su editorial del viernes 12 del actual, en que expone su satisfacción por los escritos de diversas índoles que recibe de sus lectores, y ahora que he leído el referido editorial, veo que deja entender que sus columnas de la 'Sección de Nuestros Lectores' están a disposición de los mismos sin distinción de razas ni colores políticos. Pues bien, referente a lo político hemos visto en los últimos meses escritos que se salen de la índole del objetivo de LA PRENSA, me refiero a escritos de ciertos políticos fracasados que cuando por C. o H. pierden el pan del presupuesto, se aprovechan de esa sección para desahogar sus odios personales, cosa que si en una persona de mediana educación es reprobable, ¿qué no será en personas que han tenido la suerte y la oportunidad de educarse en universidades y las más veces poseedores de títulos académicos? Esto demuestra claramente su incapacidad para ganarse el pan de cada día de otra manera al faltarles el sueldo del presupuesto gubernamental por haber fracasado o sido despedido de su empleo, entonces se torna en el enemigo más acérrimo del que antes aplaudió, admiró y aduló, pero lo más vergonzoso en personas que tal proceden es el propagar en país extranjero y donde a nadie le importa nada; los defectos no solamente de los que gobiernan su país sino que pintan con colores muy pobres al país en general que los vió nacer. No es nada caballeroso en hombres educados lanzarse a millas de distancia no solo a insultar a sus adversarios sino que lo peor es que ponen tela de juicio a nuestra muy hidalga raza, pues estos desahogos no le importa un bledo a la familia hispana y mucho menos a los nativos de este país. La lucha por la vida para cualquiera en país extranjero debe ser limpia y hon-

(Sigue en la séptima página)

Solf Muro elegido Re[...] de la Universidad de [...] Marcos en Lima

(Continuación de la primera pág[...])

de decano más antiguo dió a [...] Muro posesión del cargo.

Misterioso robo intrig[...] a policía

CALLAO, Perú, julio 16 [...] Un robo de lo más extraord[...] tiene perpleja a la policía p[...]ría, y también a la capitalin[...] cuales no han podido dar [...] individuo que se llevó a un [...]miguero que según se cree [...] único ejemplar existente [...]llao y Lima por lo difícil [...] es aclimatarse debido a qu[...] condiciones naturales le p[...] solo vivir en las selvas sud[...]canas.

Observando el eclipse [...]

LIMA, Perú, julio 16.— [...] eclipse total de luna fué ob[...] anoche sin inconveniente p[...]tos de personas en el vecin[...]neario invernal de Chosica.

250 congresales de E[...] firman petición de inv[...]gación religiosa en M[...]

(Continuación de la primera pág[...])

sur con una investigación [...] incumbía a este país pues [...] encontraban afectados ni[...] intereses estadunidenses. [...] dicho también anteriormente [...] hasta ahora no ha habido [...] de parte de norteamericanos [...]dentes en Méjico respecto a [...]tiones religiosas.

LIBROS
DIARIOS Y REVISTAS DE SU[...]
OBRAS RELIGIOSAS
LIBRERIA LAGO
100 LENOX AVE. ESQ. 11[...]
Abierto: 9 a. m. a 11 p. m.
MUSICA HISPANA
Pidan catálogo.

LIBROS

que están de venta en La Prensa

Deseando poner al alcance de nuestros lectores [...]gunos libros útiles y educativos, y otros que rep[...]sentan lo mejor de la producción literaria, en pr[...] y en verso, de España e Hispanoamérica, anunc[...]remos en esta sección los que vayamos recibien[...]

Con el propósito de reducir los precios de modo que un [...] cueste aproximadamente lo mismo en Nueva York que en [...] ciudad en que se edita, vendemos estos libros al contado [...] eliminar todo gasto innecesario de contabilidad.

ALONSO, DAMASO, **Antología Edad Media** $3
ALTAMIRA, RAFAEL, **Manual de Historia de España** 2
AZAÑA, MANUEL, **La Invención del Quijote y otros ensayos** .....
AZORIN, **Blanco en Azul** .....
El Licenciado Vidriera .....
BAROJA, PIO, **La Feria de los Discretos** .....
BECQUER, **Obras completas** 3
CERVANTES, **Quijote (Colección Tesoro)** 11
COROMINAS, PEDRO, **El Sentimiento de la Riqueza en Castilla** .....
CRUZ RUEDA, ANGEL, **Las Gestas Heroicas Castellanas contadas a los niños** .....
DARIO, RUBEN, **Obras Poéticas Completas** .....
DIEGO, GERARDO, **Poesía Española (Antología—Contemporáneos)** .....
FRANCO JOSE MARIA, (música) CONSUELO GIL ROESSET (poemas), MARIA GIL ROESSET (dibujos), **Canciones de Niños** .....
GOMEZ DE LA SERNA, RAMON, **El Doctor Inverosímil**
Flor de Greguerías .....
Goya .....
GUIRALDES, RICARDO, **Don Segundo Sombra** .....
JARNES, BENJAMIN, **Castelar, Hombre del Sinai** ....
JIMENEZ, JUAN RAMON, **Segunda Antología Poética**
Platero y Yo .....
Poesía en Prosa y Verso (escogida para los niños por Zenobia Camprubí) .....
LOPE DE VEGA, **Obras (Colección Tesoro)** .....
MACHADO, ANTONIO, **Poesías Completas** .....
MADARIAGA, SALVADOR DE, **España** .....
MAÑACH, JORGE, **Martí (El Apóstol)** .....
MARAÑON, GREGORIO, **Amiel (Un estudio sobre la timidez)** .....
Tres Ensayos sobre la Vida Sexual .....
MARQUINA, EDUARDO, **Almas de Mujer** .....
McHALE, CARLOS F., **Diccionario Razonado de Modos de Bien Decir** .....
El Libro Mayor del Idioma .....
MIRO, GABRIEL, **Años y Lenguas** .....
El Angel y el Molino .....
El Humo Dormido .....
El Obispo Leproso .....
Las Cerezas del Cementerio .....
NERVO, AMADO, **Perlas Negras-Místicas** .....
Poemas .....
Los Jardines Interiores—En voz Baja .....
NOVOA SANTOS ROBERTO, **La Mujer Nuestro Sexto Sentido y otros esbozos** .....
ONIS, FEDERICO DE, **Antología de la Poesía Española e Hispanoamericana** .....
ORTEGA Y GASSET, J., **Notas** .....
OSSORIO, ANGEL, **El Sedimento de la Lucha** .....
PEREYRA, C., **Breve Historia de América** .....
La Obra de España en América .....
PESTAÑA, ANGEL, **Lo que aprendí en la vida** .....
PONCE, ANIBAL, **Sarmiento constructor de la nueva Argentina** .....
RUSIÑOL, SANTIAGO, **La Niña Gorda** .....
SALAVERRIA, JOSE MA., **Loyola** .....
SALAZAR, ADOLFO, **La Música Contemporánea en España** .....
SALINAS PEDRO, **La voz a tí debida** .....
SOLALINDE, ANTONIO G., **Alfonso X el Sabio (2 tomos)**
Cien Romances .....
TORNER, EDUARDO M., **Cuarenta Canciones Españolas**
UNAMUNO, MIGUEL DE, **Por tierras de Portugal y de España** .....
VALERA, JUAN, **Juanita la Larga** .....
VERA, FRANCISCO, **Séneca** .....
ZULUETA, LUIS DE, **La Edad Heroica** .....

Diríjanse los pedidos

LA PRENSA 245 Canal Street.

No envíe dinero suelto por correo – Use cheque o giro postal

Ayuntamiento de Madrid

PARA LAS DAMAS

Por BEATRIZ SANDOVAL

conservar la esbeltez gracia en la silueta

modas van y vienen pero se parecen unas a otras; del talle sube ligeramen- desciende hasta las caderas; das se alargan o se acor- pero la silueta permanece delgada y ágil; sutilmen- tuada por los crepes y los estilizada en todo lo po- or el corte científico. Aque- nosotras que esperan que cias exuberantes del XVIII nuevamente en boga, sus- mirándose al espejo, y la estación no proporciona- mi entender, ningún con- a su constante y penosa pación; continuaremos des- desdeñosas y estoicas an- copets de crema Chantilly adornan las delicadas masas; azaremos los bombones de por la tostada de pan o sea "whole wheat Y los regímenes adelga- serán el tema de todas las aciones, a la hora del té, de las tostadas delicada- cubiertas de manteca; te- namente renovado por la ción del famoso régimen llywood, gracias al cual Crawford conserva sus éle- neas, Marlene Dietrich su y tantas otras sus peli- encantos de vampiresas. nú a base de naranjas, fruit", tomates y ensala- el esfuerzo diario de hue- ros y carne asada, no me tam terrorífico como se como se cree. Muchas da- han esperado el mandato llywood para desayunarse las mañanas con el clásico e naranjas, cuyo sabor es larmente agradable en es- mentos. La naranja, rica minas, está de moda en- osotras, lo mismo que el ."

mos dispuestas a aceptar adas para adelgazar o con- la esbeltez, la ayuda de to de oro que nos trae en cara un rayo de sol y las de California. Preferimos ces su aroma y su color a es preparados químicos. El que les voy a especificar es médico especialista en la ción de regímenes dietéti- el cual podréis seguir sin o- dificultades que la ligera y diana chanza del señor mari- la indignación del dueño de confitería de vuestra predilec-

pues, cada mañana al des- uestra taza de café o sin leche ni azúcar, irá ñada de jugo de naranja. podréis alternar entre las midas un huevo, un bife o stillita, tomate, lechuga, y naranjas. Después de sto no es tan desagrada- a continuación os cito al- jemplos:

uerzo: Un huevo, una tos- na lechuga, dos naranjas,

da: Un "beefsteak" asado, lechuga, un tomate, dos s y té.

ía siguiente:

uerzo: Un huevo, una le- ocho rabanaditas de pepi- naranjas, té o café.

da: Una costilla de corde- huevo, tres rabanitos, dos as, dos naranjas, una le- té o café.

ercer día:

uerzo: Un tomate, una tos- os naranjas, un poco de lanco, té o café.

da: Un "beefsteak" a la , berros, dos naranjas.

to día:

uerzo: Media perdiz asada, a de achicoria tierna, una de graham, dos naranjas, afé.

nida: Espinacas hervidas, en poca manteca, un hue- é, una tostada, dos naran- o café.

nto día:

uerzo: Un poco de pescado , berros, un poco de que- anco, dos naranjas, té o

nida: Un poco de jamón co- in grasa, con galletitas ch, media lechuga, dos na- té o café.

to día:

uerzo: Un "beefsteak" a acha, una papa pequeña, her- con la piel, rabanitos, dos na- s.

nida: Un huevo pasado por una tostada, berros, dos na- té o café.

o se vé, puede haber en el muchas variaciones, siem- e se tenga en cuenta su- toda clase de salsas. o esto, al cabo de quince uestro vestido resbalará ente por las caderas y em- éis a disfrutar de la satis- ón de poseer una silueta per-

piniones de personas entendidas

ando se enrollan las alfom- para guardar durante el ve- nunca se le deben de tapar puntas.

* * *

grasa de la tocineta se pue- clarificar añadiéndole unas ta- de patata cruda cuando es- liente y una pizca de bicar- to de sosa. Después se pasa un tamiz.

PATRÓN DEL DÍA

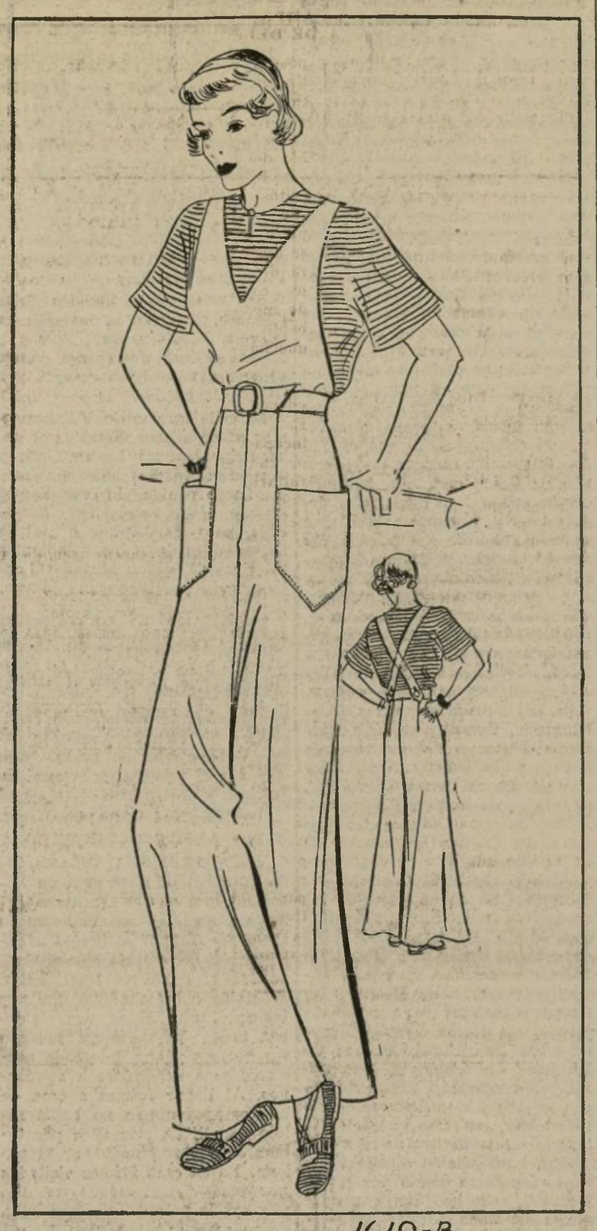

1619-B

"OVERALLS" Y BLUSA

1619-B—El modelo que presentamos en el grabado de hoy es una bendición para las vacaciones. Se puede usar para diversos deportes. ¿Habrá algo más práctico y confortable que éste?

Los pantalones son sumamente amplios en la pierna, además tienen unos bolsillos grandes y unos tirantes cruzados en la parte posterior. Este modelo se puede usar sobre el traje de baño, para ir a pescar, para trabajar en el jardín, etc.

Para la confección de éste se puede usar sirsaca, lonilla, "broadcloth", hilo o jersey. Este último está muy en demanda este año. Los colores más apropiados son el azul, varios tonos de rojo oscuro, rosa, purpúreo y amarillo. Si se hacen los "overalls" de un color sólido, la blusa debe hacerse de un material de listas o motitas.

Y no crean, mis queridas lectoras, que este diseño sólo está indicado para usar en el campo o en la playa. Hay muchas damas elegantes que lo usan para desempeñar sus quehaceres domésticos.

Este patrón se puede obtener en los tamaños 14, 16, 18, 20 y 40. Correspondientes a los 32, 34, 36, 38 y 40. Para el talle 16 ó 34 se necesitan 3¼ yardas de material de 36 pulgadas de ancho. 1¼ yardas de material de 36 pulgadas de ancho para la blusa.

Estos patrones se suministran sólo en los tamaños especificados y su precio es de 20 centavos cada uno.

También ofrecemos a nuestras lectoras una nueva revista de modas con los últimos figurines al precio de veinte centavos.

Lo mismo que para los patrones el pago puede hacerse en sellos de correo, giro postal o cheque. No manden monedas de a diez centavos.

Diríjanse los pedidos a Beatriz Sandoval, LA PRENSA, 245 Canal St., New York, especificando claramente el tamaño exacto y el número del patrón

Mañana jueves se pondrá en escena "La Bomba"

Para las ocho y media de la noche de mañana jueves está señalada la representación del bonito sainete "La Bomba," producción de J. M. Pumariega, a cargo de competente elenco, ya dado a conocer.

Tendrá lugar la velada en el Roerich Hall, y figuran en el programa para el número de variedades en los intermedios, la soprano Ada Marshall, el barítono Antonio del Val y la bailarina Elena Caballero, que ofrecerán lo más selecto de sus respectivos repertorios. La producción está dedicada a la característica Charito Carvajal.

El notable artista Zabaleta va a España

A pasar las vacaciones de verano en su residencia salió para San Sebastián el admirable arpista Nicanor Zabaleta, quien regresará en el otoño para dar varios conciertos en este país y en Cuba, ante la Sociedad Pro Arte de la Habana.

El señor Zabaleta es ya muy conocido y admirado en los Estados Unidos, donde se le considera uno de los primeros virtuosos en el instrumento a que se dedica y ha tocado con gran éxito en conciertos de la Sinfónica de Filadelfia, bajo la batuta del gran Iturbi.

Managua en espera de fuertes lluvias

MANAGUA, Nicaragua, julio 16 (AP)—Los habitantes de la capital se preparan para las fuertes lluvias que, según se cree, vendrán a consecuencia del temblor de ayer en la madrugada, que fué el más fuerte en la capital este año.

Reunión de artistas en un simpático homenaje

El dibujante Enrique Riverón y el señor José Bosh, ofrecieron un homenaje en el "Bar Bacardí" en honor de un grupo de artistas españoles e hispano americanos, en el cual reinó la mayor cordialidad y alegría.

El grupo se componía de escritores, músicos, pintores, artistas de la pantalla, caricaturistas, cantantes y oradores . . . Entre los concurrentes se hallaban: Adriana Lamar, Hilda Moreno, Lita Loyo, Carmen Castillo, Conchita Vila, Esperancita Iris, Ester Plaza, Marcy Deschapelle, y los señores Ramón Pereda, Nilo Menéndez, Xavier Cugat, José Manuel Bada, Abril Lamarque, Chago Rodríguez, Fernando Luis, Marcial Flores, Francisco Ortega, José Alvarez, Alberto Sabás, Enrique Riverón, José Bosh, Alberto Cugat, Emilio Pagés, José Plaza y algunos otros artistas de ambos sexos, cuyos nombres no fué posible apuntar.

Promete éxito la velada en el estudio de A. Lima

Los organizadores de la recepción en honor del señor Manuel Contreras Torres, conocido actor y director de cine, se muestran satisfechos de la cooperación que encuentran en los círculos hispanos y confían en obtener un éxito destacado.

Esta tendrá lugar mañana jueves de ocho de la noche a una de la madrugada, en el teatro-estudio, amplio y cómodo, que posee el señor Alberto de Lima.

Se ha invitado como huéspedes de honor a destacados artistas hispanos y han ofrecido asistir al acto.

Una magnífica orquesta ejecutará selectos bailables para los concurrentes.

Notas de Sociedad

Hoy se espera la llegada a la ciudad, por la vía aérea y procedente de Bogotá, del señor don Miguel López Pumarejo, ministro de Colombia en los Estados Unidos, que fué a la capital de su país a tratar, entre otros asuntos importantes, de lo relacionado con el tratado colombo-americano de comercio.

El señor López Pumarejo viene con su esposa, doña Isabel Reyes de López Pumarejo, y se hospedará en el Hotel Waldorf Astoria, donde es posible que permanezcan hasta el sábado próximo, día de la fiesta nacional de su país, para asistir a las festividades preparadas para ese día en Nueva York.

* * *

Se encuentra pasando unos días en la ciudad el señor doctor don Miguel Paz Baraona, ministro de Honduras en Washington, quien saldrá para Europa el sábado próximo, en el "Ile de France", de vacaciones y en viaje de salud.

* * *

También está en Nueva York, en asuntos relacionados con su elevado cargo, el señor doctor don Héctor David Castro, ministro de El Salvador en los Estados Unidos, con su señora, hospedándose en el Hotel New Yorker.

* * *

Camino de Ocean City, N. J., donde pasará las vacaciones con su hijo, llegó ayer a Nueva York el doctor don Luis H. de Bayle, padre del doctor don Henry de Bayle, Encargado de Negocios de la república de Nicaragua en Washington, que ha tomado un chalet para la temporada en aquella playa veraniega.

* * *

Ayer llegaron procedentes de Bogotá, en el vapor "Santa Clara", la señora doña Lucía Arboleda de Restrepo y su hija doña Cecilia Restrepo de Greña, dama colombiana esta última que reside aquí, con su esposo, desde hace muchos años.

* * *

Desde ayer se encuentra en los Estados Unidos el eminente médico salvadoreño, doctor don Carlos Lardé, quien se propone visitar varios de los principales hospitales del país, comenzando por el Johns Hopkins, de Baltimore. Con el doctor Lardé han venido su señora e hijo.

* * *

En la residencia de don Alberto y doña Matilde de Escobar, tuvo lugar anteayer una simpática y lucida fiesta para celebrar el segundo aniversario de su matrimonio.

Entre los artistas que amenizaron el acto, se destacó la conocida soprano dominicana, Catalina Jaquez, que deleitó a la concurrencia interpretando con sumo gusto y bonita voz varios números clásicos.

Los señores de Escobar obsequiaron a sus amigos con amabilidad y largueza y el baile duró hasta las altas horas de la madrugada.

Asistieron a la reunión, entre otras muchas personas, la distinguida profesora puertorriqueña doña Guillermina Escobar, que se encuentra de vacaciones en la ciudad, don Gustavo Tolentino, del Consulado General de la República Dominicana y su esposa.

* * *

El sábado último se celebró la boda de la señorita Silvia Torzano y de Cárdenas, perteneciente a la mejor sociedad habanera, con el opulento fabricante norteamericano Mr. Robert Roosen, apadrinándolos la señora doña América Pla y el señor Lebón, hermano político del novio.

La señora de Rosen es hija del doctor don Leonardo Sórzano Jardín, abogado, notario y catedrático del Instituto de la Habana.

Los recién casados salieron en seguida en viaje de luna de miel, habiéndose celebrado la boda en la intimidad del hogar.

* * *

Después de pasar dos semanas en la ciudad, hospedado en el Hotel Empire, ha salido para Boston, en viaje de negocios, don José Villaverde, prominente comerciante de la Habana.

* * *

En el mismo hotel pasa una temporada de vacaciones la señora doña Hortensia Herrera de Hernández.

* * *

A pesar de su reconocido patriotismo, en pocas ocasiones ha demostrado tánto entusiasmo la colonia colombiana para celebrar la fiesta de la independencia de su país, el sábado próximo.

Comenzarán los festejos con una recepción que dará el señor Cónsul General a las 3 de la tarde, en el Continental Grill Room del elegante hotel St. Moritz, a la que el señor Garcés invita a todos sus connacionales, en nombre de su gobierno. A las ocho de la noche y en el piso 32 del mismo edificio, tendrá lugar un banquete de gala, organizado por un grupo representativo de la

(Sigue en la octava página)

POR LOS TEATROS

REGENT

Charlie Chan vuelve ante el público. El célebre detective chino aparece en Egipto resolviendo un misterio. Tanto el misterio que rodea la tierra de las tumbas faraónicas como la trama de la cinta hacen de esta algo interesante. "Charlie Chan in Egypt" es la película que empieza a exhibir hoy el teatro Regent y a la cual nos referíamos en lo anteriormente anotado. Y como complemento del programa, preséntase la película "Mary Jane's Pa" en la cual hay humorismo, romance, intriga . . . en fin de todo. Aline MacMahon y Guy Kibee son las estrellas que toman parte en los dos papeles principales de la obra.

PARA DIRIGIR UNA NUEVA PELICULA

George Cukor actuará como director de la producción de Irving Thalberg basada en la obra "Romeo y Julieta" del célebre poeta inglés, Guillermo Shakespeare. Esta película será rodada en los estudios de la Metro Goldwyn en breve. Norma Shearer actuará como Julieta y ahora se está seleccionando el actor que va a desempeñar el papel de Romeo.

EL REPARTO DE "ROBIN HOOD OF EL DORADO"

Ha sido terminada la selección del reparto para la película "Robin Hood of El Dorado" en la cual Warner Baxter actuará como principal protagonista. En dicho reparto están incluídos Bruce Cabot, Edgar Kennedy, Eric Linden y Tom Moore. William Wellman actuará como director.

TEATRO MUNICIPAL

Presenta hoy el teatro Municipal la película "La Muchacha Salvaje" con Charles Farrell, Joan Bennet y Ralph Bellamy. Acompaña esta película la cinta "Music in the Air". Son dos películas buenas las cuales, al ser exhibidas en Broadway tuvieron la aceptación del público y de la crítica.

DOS COMEDIAS MAS

Hal Roach se propone producir inmediatamente dos películas en las cuales tomarán parte Thelma Todd y Parsy Kelly. Ambas serán comedias. William Terhume actuará como director de estas dos películas que serán las dos últimas comedias cortas de Roach para después filmar una cinta de largo metraje que se titula "Sing, Governor, Sing".

"THE RAVEN" EN EL R. K. O. ALBEE

La película "The Raven" basada en parte en el célebre poema de Edgard Allan Poe, será exhibida en el teatro Albee de la R. K. O. En esta película toman parte Bela Lugosi, (Drácula) y Boris Karloff, Frankenstein). Es una cinta sumamente interesante, capaz de poner los pelos de punta al más sereno de los espectadores. Es una nueva creación de misterio que ha sido motivo de favorables críticas.

UNA SEMANA EN EL CAPITOL

Como atracción principal para el programa que, desde el viernes próximo empezará a presentar el teatro Capitol en su escenario, aparece la pareja Gómez y Winona, intérpretes de bailes internacionales. También se presentará en la pantalla del referido coliseo la película "Don't Bet on Blondes" con Warren Williams, Guy Kibee y Claire Dood.

* * *

EN EL TEATRO STRAND

La "premiere" mundial de la película "Broadwayy Gondolier" con Dick Powell, Joan Blondell y otras estrellas más se verificará mañana a las siete de la noche en el teatro Strand. Muchas notabilidades de la radio, de la pantalla y del teatro toman perte en esta nueva cinta producida por la casa Warner Bros, bajo la dirección de Lloyd Bacon.

"FRONT PAGE WOMAN"

El próximo sábado se verificará la distribución nacional de la película "Front Page Woman", el último vehículo de "Bette Davis". George Brent actúa como el principal actor masculino en esta producción. También toman parte Roscoe Karns, Winfried Shaw, Joseph Crehan, Joseph King, June Martel y Dorothy Dare.

El concierto de hoy en el Parque Central

El programa del concierto que dará la Banda Goldman esta noche en el Parque Central, es el siguiente:

Marche Slave ..... Tschaikowsky
Overture, "A Life for the Czar"— Glinka
Andante Cantabile, 5th Symphony— Tschaikowsky
Dance of the Tumblers— Rimsky-Korsakoff
Finale, "A Life for the Czar"...Glinka
Coronation Scene, "Boris Godounoff"— Moussorgsky
Kammenoi Ostrow ..... Rubinstein
The Cuckoo ..... Arensky
Prelude ..... Rachmaninoff
Flight of the Bumble Bee— Rimsky-Korsakoff
Overture 1812 ..... Tschaikowsky

Otros conciertos para esta noche

Municipal Chamber Symphony, at Educational Alliance, a las 8:15 p. m. Solistas: Frank Leoncavallo, violoncelo, y Ora Witte, soprano.
Overture to "Orpheus" .....Offenbach
Intermezzo Nos. 1 and 2 from "The Jewels of the Madonna".Wolf-Ferrari
Kol Nidrei ..... Max Bruch
Frank Leoncavallo
Love and Life in Vienna .....Komzak
Marietta's Song from "Die Todte Stadt" ..... Korngold
Orate Witte
Overture to "Raymond" .....Thomas
Unmoto di gioja .....Mozart
Hills of Gruzia .....Modnikoff
Ich bin verliebt .....Lehar
Ora Witte
Hungarian Rhapsody No. 14.....Liszt

SECCION DE RADIO

Sintonizaciones preferentes hoy

ORQUESTA SOREY
7.30 a 8.00 A. M.—WOR

HORA MUSICAL
9.00 a 10.00 A. M.—WNYC

TRIO DE CONCIERTO
11.00 A.M. a 12.00 M.—WNYC

BANDA DEL EJERCITO
11.30 A.M. a 12.00 M.—WJZ

"DON JOSE"
1.15 a 1.30 P. M.—WEAF
Cantante y guitarrista.

CONCIERTO MINIATURA
1.30 a 2.00 P. M.—WABC

FRANK HERNANDEZ
2.30 a 2.45 P. M.—WHN

COMPOSITORES CLASICOS
2.30 a 3.30 P. M.—WNYC

PROGRAMA MUSICAL
4.00 a 4.30 P. M.—WEAF

SEXTETO AGUADILLANO
4.30 a 5.00 P. M.—WLTH
Con la participación del cantante Nando Feliciano.

SELECCIONES DE CONCIERTO
6.30 a 6.45 P. M.—WABC

SINFONICA DEL BRONX
8.15 a 10.00 P. M.—WNYC

CONJUNTO LOS RANCHEROS
8.30 a 9.00 P. M.—WOR
Destácanse en este programa los hermanos colombianos Gonzalo, Héctor y Frank, magnífico trío cantante-musical, con la aportación de la soprano Corinna Mura, y la orquesta de Sorey. Los Hernández interpretarán:

Mírame así ..... Habanera
Eugenia ..... Pasillo colombiano
La Marihuana ..... Diálogo y son
La Golondrina

BANDA DE LA MARINA
8.45 a 9.15 P. M.—WMCA

SINFONICA DE CONCIERTO
9.00 a 9.30 P. M.—WOR
Interpretará:

La Buona Figlia ..... Piccini
Orchestra Suite G Major.... J. F. Fasch
Scherzo ..... Lalo
Valse Triste ..... Sibelius
At the Fair ..... Powell

MARIMBA HURTADO
9.30 a 10.00 P. M.—WHN
El excelente grupo musical que dirige el señor Hurtado, y que deleita diariamente a los concurrentes al Pre-Cat Café, ha seleccionado para hoy:

Tema: España Cañí
Mi Buenos Aires querido
Mataron el chivo
My Moonlight Prayer
"O sole mio" y One Night of Love
Alma en pena
Mi sombrero cordobés
Potpourri de rumba

BANDA DE CHICAGO
10.00 a 10.30 P. M.—WEAF

HEYWOOD BROUN
10.15 a 10.30 P. M.—WOR
Comentarios diversos sobre temas de actualidad.

MARY EASTMAN Y ORQ.
10.30 a 11.00 P. M.—WABC

EL TOREADOR
11.00 a 11.30 P. M.—WBNX

HORA DE OPERA
11.00 a 12.00 P. M.—WHOM

A Través de mis Gafas

(Continuación de la cuarta página)

se contaban treinta y ocho sablazos alejandrinos.

El asunto va a cambiar.

¿Cuestión de moralidad, de honor, de familia, de sociedad organizada?

No, nada de eso.

Es cuestión de rublos.

Los rorros quedaban a cargo del Estado.

Y los rorros comen, beben, están enfermos, visten exigen camas, nodrizas y médicos.

Y todo eso cuesta muchos rublos.

Algunos inocentes siguen creyendo que la Rusia comunista se practica el comunismo.

La verdad es que, social y económicamente, Rusia está modificando cada día más su utópico programa primitivo.

Y que si Lenin volviese a este pícaro mundo se volvería a morir.

Del susto y del disgusto . . .

* * *

Mangas y capirotes.

Es todo lo que queda del Tratado de Versalles.

Austria, con un gesto que la honra, ha devuelto sus bienes personales al exciudadano de Lequeitio, España, Otto de Hapsburgo.

No tardará mucho en recobrar las coronas de Austria y de Hungría.

Un mínimo rumor de tal acontecimiento habría desencadenado las furias francesas hace no más de dos años.

Ha pasado mucha agua bajo el puente desde entonces.

Y muchas crestas de gallos galos han quedado marchitas.

Francia está muy ocupada en decir frescas a la diplomacia británica, en cerrar el puño en las narices de Hitler, en amenazar a Mussi con un aumento de la escuadra del Mediterráneo y en pelearse con España en las murallas aduaneras.

Está acumulando tantos enemigos que no hay quien diga a Marianne que no se tire de cabeza al Sena.

Algunos tienen la frescura de aconsejarle el gesto . . .

NOTA. Las emisoras se reservan el derecho de cambiar los programas a última hora sin previo aviso.

PROGRAMAS DE INTERES PARA MAÑANA JUEVES

11.30 a. m.—Banda de la Marina, WJZ
1.05 p. m.—Sinfónica Municipal, WNYC
1.30 p. m.—Sexteto Aguadillano, WARD
2.30 p. m. — José Alvarez, WMCA
7.15 p. m. — Tito Guizar, WABC
8.15 p. m. — Sinfónica de Brooklyn, WNYC
8.30 p. m. — "La Boheme", WOR
9.15 p. m.—Adelita y Alberto, WINS
10.00 p. m.—Orquesta sinfónica, WJZ
10.15 p. m. — Chago Rodrigo, WMCA
11.00 p. m. — "El Toreador", WBNX
12.00 p. m.—Sinfónica de Portland, WABC

Emisoras de Onda Corta

BARRANQUILLA, Colombia
6.44 Meg.—HJIABB—46.53 M.
11.30 a. m. a 1.00 p. m.
5.00 a 10.00 p. m.

CARACAS, Venezuela
6.16 Meg.—YV3RC—48 M.
4.00 a 10.00 p. m.

CARTAGENA, Colombia
6.11 Meg.—HJIABE—49 M.
8.00 a 10.00 p. m.

CIUDAD DE MEJICO
5.96 Meg.—XEBT—50.29 M.
7.00 p. m. a 1.00 a. m.

CIUDAD DEL VATICANO
5.97 Meg.—HVJ—50.26 M.
10.30 a 10.45 a. m.
3.00 a 3.15 p. m.

GUAYAQUIL, Ecuador
4.60 Meg.—HC2ET—55.60 M.
9.30 a 11.30 p. m.

HABANA, Cuba
6.01 Meg.—COC—49.9 M.
11.00 a. m. a 12.00 m.
4.00 a 7.00 p. m.
9.67 Meg.—COH—31 M. (Del Vedado)
10.00 a 11.00 a. m.
5.00 a 6.00 y 7.00 a 9.00 p. m.

HOLANDA, 19 M.
15.79 MEGACICLOS
8.30 a 11.00 a. m.

LIMA, Perú
5.82 Meg.—OAJAD—51.90 M.
10.00 a 12.00 p. m.

LONDRES, Inglaterra
12.00 Meg.—25 M.
3.00 a 9.00 p. m.

MADRID, España
9.86 Meg.—EAQ—30 M.
6.15 a 8.00 p. m.

MARACAIBO, Venezuela
5.85 Meg.—YV3RMO—51 M.
6.00 a 10.30 p. m.

RADIO COLONIAL, París
11.94 Meg.—FYA—25.25 M.
7.00 a 10.15 a. m.
11.15 a. m. a 2.15 p. m.
3.00 a 6.00 p. m.
7.00 a 9.00 p. m.

RIO JANEIRO, Brasil
9.50 Meg.—PRF5—31.55 M.
6.15 a 7.30 p. m.

ROMA, Italia
9.78 Meg.—12RO—30.67 M.
3.30 a 6.00 p. m.
7.00 a 9.00 p. m.

SAN JOSE, Costa Rica
6.66 Meg.—TIEP—45 M.
7.00 a 10.00 p. m.

STO. DOMINGO, Rep. Dominicana
6.00 Meg.—HIX—50 M.
8.15 a 11.00 p. m.

SCHENECTADY, N. Y.
9.53 Meg.—W2XAF—31.48 M.
7.00 a 8.00 p. m. — La distinguida compositora hispana, María Grever, ofrecerá de nuevo esta noche una selección de sus canciones rebosantes de melodía y sentimiento y de su música inspirada, que tan bien apreciada es por el mundo hispano. Un grupo de artistas de nota ha seleccionado la gran María Grever, y el concierto se dará por onda corta de la General Electric de Schenectady, N. Y.

ZEEZEN, Alemania
6.02 Meg.—DJC—49.83 M.
12.00 m. a 4.30 p m.
5.30 a 10.30 p. m.

NOTAS DE LA COLONIA

DE VACACIONES

En esta semana salen para New Port, Conn., a disfrutar de algunas semanas de vacaciones la señora Cumba, sus niños y las señoritas Antonia y Genoveva Ayala.

TUBOS para RADIOS
RCA. Philco. Federal. desde 29c.
GRATIS: Le probamos sus tubos.
CASTELLANOS
45 WEST 116th ST.
(Entre Lenox y 5a. Aves.)
Teléfono: UNiversity 4-4933.

Resumen general Radiofónico

660 K.—WEAF—454 M.
7.30 A. M.—Amenidades.
10.45 A. M.—Variedades.
12.30 P. M.—Conciertos.
1.15 P. M.—DON JOSE, cantante.
1.30 P. M.—Amenidades.
4.00 P. M.—Revista femenil.
4.30 P. M.—Variedades.
7.15 P. M.—Cuadro dramático.
8.30 P. M.—Música bailable.
9.00 P. M.—Folklore popular.
10.00 P. M.—CONCIERTO POR BANDA
10.30 P. M.—Musicales.

710 K.—WOR—422 M.
6.45 A. M.—Gimnásticas.
7.30 A. M.—VICENTE SOREY.
8.00 A. M.—Variedades.
11.00 A. M.—Amenidades.
3.00 P. M.—Musicales.
3.30 P. M.—Variedades.
8.30 P. M.—LOS RANCHEROS.
9.00 P. M.—CONCIERTO.
10.15 P. M.—Heywood Broun.
10.30 P. M.—Orquesta de baile.
11.00 P. M.—El tiempo y eventos.
11.15 P. M.—Bailables.

760 K.—WJZ—394 M.
7.30 A. M.—Concierto.
7.45 A. M.—Variedades.
9.00 A. M.—Musicales.
11.30 A. M.—BANDA DEL EJERCITO.
12.00 M.—Variedades.
4.00 P. M.—Amenidades.
5.30 P. M.—Infantiles.
6.00 P. M.—Amenidades.
8.00 P. M.—Musicales.
8.30 P. M.—Cuadros dramáticos.
10.00 P. M.—Revista musical.
11.00 P. M.—Bailables.

860 K.—WABC—349 M.
7.30 A. M.—Diana.
8.00 A. M.—Musicales.
10.30 A. M.—Variedades
3.00 P. M.—Orquesta.
3.30 P. M.—Amenidades.
6.30 P. M.—Musicales.
7.45 P. M.—Variedades.
8.30 P. M.—SELECCIONES MUSICALES.
9.30 P. M.—Folklore musical.
10.30 P. M.—MELODIAS DE MAESTROS
11.00 P. M.—"Jazz".

1010 K.—WHN—297.5 M.
10.00 A. M.—Noticiero.
10.15 A. M.—Conciertos
2.30 P. M.—FRANK HERNANDEZ.
2.45 P. M.—Recitales.
5.00 P. M.—Variedades.
9.30 P. M.—MARIMBA HURTADO.

570 K.—WMCA—526 M.
11.00 A. M.—Cantantes.
12.00 M.—Musicales.
3.30 P. M.—Variedades.
5.30 P. M.—Recitales.
8.45 P. M.—BANDA DE LA MARINA.

1180 K.—WINS—254 M.
1.00 P. M.—Concierto.
4.00 P. M.—NEWARK vs. MONTREAL
6.15 P. M.—Amenidades.
7.00 P. M.—PROGRAMA INTERNACIONAL.
7.30 P. M.—Variedades.

810 K.—WNYC—370 M.
9.00 A. M.—Hora musical.
10.00 A. M.—Variedades.
11.00 A. M.—Trío de cuerdas.
12.00 M.—Amenidades.
3.30 P. M.—Selecciones musicales.
330 P. M.—Variedades.
8.15 P. M.—SINFONICA DEL BRONX.

1450 K.—WHOM—206 M.
9.00 A. M.—Programa italiano.
10.00 A. M.—Variedades.
6.00 P. M.—Recitales.
11.00 P. M.—HORA DE OPERA.

1350 K.—WBNV—222 M.
12.00 M.—DON ALVARADO.
12.30 P. M.—Variedades.
6.30 P. M.—Programa hispano.
8.30 P. M.—Recitales.
11.00 P. M.—"EL TOREADOR".

1130 K.—WOV—265 M.
2.15 P. M.—Musicales.
4.45 P. M.—Ecos de ópera.

1300 K.—WEVD—231 M.
3.00 P. M.—Variedades.
8.15 P. M.—Temas cívicos.

1400 K.—WLTH—215 M.
4.30 P. M.—SEXTETO AGUADILLANO

ESPECTÁCULOS

Gran baile-recepción de despedida a
MIGUEL CONTRERAS TORRES
quien partirá próximamente a Hollywood a dirigir su superproducción cinematográfica
"MI HERMANO ES UN GANGSTER"
Mañana jueves 18, de 8 p. m. a 1 a. m. en el
TEATRO ESTUDIO DE ALBERTO DE LIMA
846—7a. Ave., cerca calle 54.
Tel. COl. 5-5058.
Caballeros $1.00. Damas 0.50.
EXCELENTE ORQUESTA

TEATRO CAMPOAMOR
Esquina 5a. Ave. y calle 116
HOY FUNCION DE GRAN GALA EN HONOR DE LOS TRIUNFADORES DEL CONCURSO DE CINE.
Muchas variedades. Grandes atracciones. Espectáculo monstruo.
Precio de luneta 45c. "Balcony" 30c.
Después de las 6:30 p. m.

STADIUM CONCERTS
PHILHARMONIC-SYMPHONY
ESTA NOCHE 8:30 —Director
ITURBI
Solista piano: LEROY ANSPACH en el Concierto de Liszt en Mi Sostenido.
Lewisohn Stadium, Amst. Ave. y 138 St.
Precios: 25c-50c-$1.00. AUdubon 3-3434.

TEATRO MUNICIPAL
113 St. y Madison Ave.
ULTIMAS VECES HOY
"LA MUCHACHA SALVAJE"
con CHARLES FARRELL, JOAN BENNETT, RALPH BELLAMY
También—"MUSIC IN THE AIR"

TRAND Broadway & 47th
25c a 1 p.m. Esta noche 7 p.m.
FRESCO "Broadway Gondolier"
Dick Powell — Joan Blondell
Ultimo día—"FRONT PAGE WOMAN"

RKO REGENT 116 St. y 7a. Ave.
Hoy, mañana y viernes
"CHARLIE CHAN IN EGYPT"
con Warner OLAND.
Guy KIBBEE en
"MARY JANE'S PA"
Martes y viernes—AFICIONADOS

LOEW'S 116th St.
11 am a 1 pm CONTINUAS
Entre Lenox y 7th Aves.
Hoy y mañana
Dos grandes películas
"Vagabond Lady"
con ROBERT YOUNG
—También—
JACK HOLT en
"THE AWAKENING OF JIM BURKE"
con Florence Rice

RESTAURANTES

Nuevo y espacioso Restaurant FORNOS Con Jardín Comedor
236-238 West 52 St. — Cerca de B'way — New York
Teléfono: Circle 7-9420. — Establecido desde 1923.
Variedad de los platos más típicos españoles e hispanoamericanos aderezados en el más castizo estilo. Escogidos vinos españoles y licores importados y nacionales. Servicio. Comodidad.
Abierto desde las 12 del día a 12 de la noche.

Ayuntamiento de Madrid

El combate Escobar-Lou Salica por el título aprobado por la Comisión ayer

Se verificará en el Dyckman Oval la noche del 26 del mes entrante.—¿Qué hay por fin de la pelea Schmeling-Baer?—Que no se repita, señores

Por JULIO GARZON M.

La empresa del Dyckman Oval acaba de asegurarse uno de los bocados más apetecidos del "menú" pugilístico al concertar el ansiado combate Sixto Escobar–Lou Salica para la noche del 26 de agosto próximo. Reconocidos en los Estados Unidos como los dos primeros "banttams" del momento, en ese orden tanto la Asociación Nacional de Boxeo como la Comisión Atlética del Estado de Nueva York aceptarán como nuevo campeón mundial de las 118 libras al ganador de esta batalla, que será por consiguiente a quince asaltos o... ¿cuántos menos Sixto?

* * *

El "match" fué aprobado ayer por los señores comisionados neoyorquinos en su reunión ordinaria semanal. Ellos habían hecho saber hace algunas semanas al apoderado de Lou Salica que no obstante haber ganado éste unas eliminaciones celebradas en Los Angeles y anunciadas como "campeonato mundial," Sixto Escobar es aquí el hombre No. 1-A de la división y sólo venciéndole es que podría él (Salica) o cualquier otro "gallito" galardear de legítimo jefe del clan.

Y como Salica es en verdad un gran gladiadorcito, el encuentro convertíase por derecho propio en un gran "natural." Se sabe que tanto el Madison Square Garden como el Twentieth Century Sporting Club trataron de obtener las firmas de los citados muchachos para presentar el espectáculo en el estadio de Long Island o en cualquiera de los dos estadios de baseball de Nueva York. Finalmente cúpole en suerte a los amos del Dyckman Oval llevarse la codiciada presa. Y ciertamente en ningún otro lugar parecía encuadrar mejor la gran batalla de los "gallitos" que en el estadio de Alejandro Pompez, no sólo por ser el más conocido de nuestros público sino por tratarse igualmente de del más adecuado para esta clase de espectáculos.

Los fanáticos neoyorquinos, hispanos y sajones por igual, van a tener pues una oportunidad de ver al boricua en acción en una pelea realmente importante.

* * *

¿Qué hay por fin?

Al contra-golpe de Jimmy Johnston anunciando que es el Garden el que tiene, asegurado a Max Schmeling para una batalla en septiembre con Max Baer, replica ahora Mike Jacobs que su anuncio de un "match" Schmeling-Joe Louis se basa en hechos verídicos y que ésta es la pelea que se verificará en septiembre, no aquella.

La Comisión Atlética del Estado declaró ayer que en este particular se mantendría neutral.

—Todavía ni unos ni otros han venido a pedirnos aprobación para un "match" en que figura Max Schmeling. Nuestra intervención en el asunto se limitará a aprobar o no la fecha que se proponga, según las otras demandas de fechas septembrianas que tengamos—dijo ayer uno de los comisionados.

Mientras que llega Joe Jacobs de Alemania y sabemos a qué atenernos por fin, yo me inclino a creer que las mejores probabilidades de confirmación están con el "match" Schmeling-Baer. No sólo le conviene al teutón tratar con la empresa que tiene asegurados los servicios del campeón mundial, James J. Braddock, sino que entre Baer y Louis las mejores probabilidades del triunfo del "hulano" estarían en una pelea con el primero.

* * *

Y, a propósito del encuentro Escobar-Salica, esperemos que la Comisión no nos sorprenda con otra bromita como aquella del "match" Arizmendi-Belloise presentado en el mismo Dyckman Oval. No está el sistema nervioso para eso ahora.

La pelea entre el mejicano y Belloise había sido anunciada como campeonato mundial con el consentimiento de los comisionados. Pero he aquí que al momento de subir al "ring" los contendientes, y cuando las apuestas hacían al mejicano un fuerte favorito, el "announcer" recibe instrucciones oficiales de rectificar que el combate "no será por el campeonato mundial, sino por el de Nueva York."

Digo esto, no vaya a ser que después de que Escobar nos derrote a Lou Salica se nos salga con la noticia de que no se peleaba por el campeonato mundial, sino por la supremacía del Dyckman Oval.

LOS "CUBANOS" PREPARAN SUS BATES PARA SU ANSIADO DESQUITE CON LOS "GRAYS"

El doble-juego del próximo domingo en el Dyckman Oval promete ser muy emocionante.—McCarthy vuelto a firmar por Ruppert.—Gran victoria de Allen ayer

Los New York Cubans están afilando sus armas y ejercitando su puntería para la serie que con mayor vehemencia vienen esperando desde que se inauguró la temporada en Dyckman Oval. Se trata de la segunda visita de los Homested Greys, con los cuales los cubiches abrirán el sábado en Belmar, N. J. para trasladarse el domingo a los dominios de Alejandro Pompez en el acostumbrado "double-header" y terminar la serie el lunes por la noche en el Recreation Park.

Como recordarán los fanáticos, fué en la primera visita de los Homested Greys que se armó una baraúnda en el diamante de "uptown". Los jugadores se "liaron" como buenos y fué necesario intervenir enérgicamente para separarlos y permitir que se reanudaran las hostilidades peloteras.

Esto no volverá a suceder, naturalmente, pero en cambio los equipos van a salir al diamante, decididos a convertir en dobles, triples y "homers" las curvas, "drops" y "fast-balls" contrarias, y a no dejar a corredor enemigo poner pie en almohadilla. La rivalidad entre las dos novenas raya ya en lo personal y no hay duda de que la serie próxima va a ser interesantísima.

Los cubiches jugaron anoche, bajo alumbrado artificial, un partido pro-caridad con los Brooklyn Eagles y se medirán el viernes próximo por la noche con los Brooklyn Farmers.

McCarthy firmado

Joe Mc Carthy, "manager" de los New York Yankees desde 1931, fué firmado ayer por el Coronel Jacob Ruppert para pilotear esta novena en las temporadas de 1936 a 1937.

La firma de McCarthy para dos años más de servicio bajo los mismos términos de su presente contrato es la respuesta de Ruppert a los rumores de que el ex-piloto de los Chicago Cubs iba a ser descartado al vencerse su contrato de 1935 y que acto seguido se iba a ofrecer el puesto a Babe Ruth.

McCarthy se halla con los Yankees desde Septiembre de 1930, cuando renunció su puesto con los Cubs al enterarse de que no se le iba a renovar allí su contrato. Ruppert le firmó entonces por dos años. En 1933 se le dió un nuevo contrato, por tres años más, que expira este año.

Triunfo de Allen

Johnny Allen, el lanzador que tan sensacional lucha de remonte viene haciendo, produjo ayer su mejor labor de la temporada "blanqueando" a los White Sox en el Yankee Stadium y dándoles a los locales la victoria en el partido final de la serie, dos carreras a nada.

Este triunfo, aunado a la derrota de los Tigers por los Athletics, subió la ventaja de los Yankees a dos partidos y medio.

Al alcanzar su tercera victoria de la temporada, Allen no sólo limitó a los Sox a sencillos por Luke Appling y Rip Radoliff, sino que también abanicó a nueve hombres, aumentando a 84 su número de "strike-outs" en lo que va de la temporada. No dió ni un solo pase y sólo 29 hombres se le encararon durante el partido.

Sanchili recibe oferta del Madison Square Garden

VALENCIA, julio 16. (UP)—Baltasar Sanchili, campeón mundial del peso gallo, no ha decidido aún si acepta la oferta que le ha hecho el Madison Square Garden de Nueva York, para efectuar en septiembre un combate a 15 asaltos con Lou Salica.

Según los amigos de Sanchili, la oferta es de $2,500 y gastos de viaje de ida y vuelta, con la promesa de tres batallas más si derrota a Salica.

No fué por dos, fué por once la victoria

En nuestra reseña de un concurso de bolos habido en la bolera Heras, de Newark, N. J., se dijo, por error involuntario de nuestro informante, que la pareja Rebota-Bravo había conquistado por la diferencia de dos puntos el segundo puesto, cuando en realidad los "scores" fueron 170-159.

L. Garca y A. Heras ganaron el primer puesto con 172.

Consulte siempre la SECCION DE CLASIFICADOS de LA PRENSA.

LISTOS PARA LAS LUCHAS INTERNACIONALES

BASEBALL

"GIANTS"

GIANTS

	V.	C.	H.	O.	A.
Moore, lf	4	0	0	2	1
Bartell, ss	3	0	0	5	3
Terry, 1b	4	1	1	4	3
Ott, rf	4	1	2	3	0
Leiber, cf	3	2	3	2	0
Jackson, 3b	4	0	1	1	4
Critz, 2b	4	1	1	4	0
Danning, c	4	0	1	3	1
Parmelee, p	3	0	0	0	2
Stout, p	0	0	0	0	0
Weintraub, x	1	0	0	0	0
Totales	34	5	9	24	14

xBateó por Stout en el 9o.

REDS

	V.	C.	H.	O.	A.
Myers, ss	5	0	1	2	3
Slade, 2b	4	0	2	3	2
Cuyler, cf	2	1	0	4	0
F. Herman, 1b	3	2	3	8	0
Goodman, rf	3	1	1	0	0
Sullivan, 3b	3	1	0	3	4
Lombardi, c	3	1	1	4	3
Riggs, x	0	1	0	0	0
Erickson, c	0	0	0	1	0
Byrd, lf	4	0	2	2	0
Derringer, p	3	0	1	0	5
Totales	30	7	11	27	17

Anotación por entradas:

New York . . . 010 004 000—5
Cincinnati. . . 000 301 03x—7

Sumario:

Erroes: Danning, Myers, Slade. Hits dobles: Ott, Leiber 2, Slade, Herman, Byrd. Home run: Leiber. Sacrificios: Leiber, Goodman, Derringer. Double play: Parmelee, Bartell a Terry. Quedados en bases: New York, 5; Cincinnati, 6. Bases por bolas: por Parmelee, 4; por Derringer, 2. Ponchados: por Parmelee, 1; por Stout, 1; por Derringer, 4.

La conferencia de paz del Chaco se reunirá miércoles y viernes de cada semana

BUENOS AIRES, julio 16. (AP)—La conferencia de paz del Chaco, presidida por el canciller argentino Carlos Saavedra Lamas, sesionó ayer durante dos horas y aprobó el procedimiento que se observará durante las deliberaciones, decidiendo reunirse los miércoles y viernes de cada semana. El próximo viernes, sin embargo, no habrá sesión debido a que todavía no ha llegado el presidente de la delegación paraguaya. Nieto del Río, delegado chileno, y Rodríguez Alves, presidente de la delegación brasileña, estuvieron presentes en la sesión de ayer.

Quasi duelo entre hijos de dos vicepresidentes de Nicaragua

MANAGUA, julio 16—(AP)—Los hijos de dos expresidentes de la república estuvieron a punto de batirse en duelo. El editorialista conservador Pedro Joaquín Chamorro fué desafiado por Santos Zelaya, del partido Liberal debido a unos artículos escritos por el primero en contra del padre de Zelaya, el famoso dictador. Chamorro se negó a batirse diciendo que se lo prohibía su religión.

"DODGERS"

DODGERS

	V.	C.	H.	O.	A.
Boyle, cf	5	0	1	4	0
Frey, ss	4	2	2	1	4
Bucher, 3b	5	0	1	1	2
Leslie, 1b	4	2	3	12	0
Phelps, c	5	2	2	5	0
Cuccinello, 2b	2	0	0	2	3
Koenecke, lf	3	2	1	2	0
B'garay, rf	4	0	2	0	0
Zachary, p	4	1	0	0	2
Totales	36	9	12	27	11

PIRATES

	V.	C.	H.	O.	A.
Jensen, lf	5	0	2	5	0
P. Waner, rf	5	0	2	5	0
Hafey, cf	5	0	0	2	1
Vaughan, ss	3	1	1	2	0
Young, 2b	5	0	1	2	3
Thevenow, 3b	4	0	0	2	2
Suhr, 1b	3	1	1	6	2
Padden, c	3	1	1	3	2
Swift, p	1	0	1	0	1
Lavagetto, x	1	0	0	0	0
Weaver, p	0	0	0	0	2
Birkofer, p	0	0	0	0	0
L. Waner, xx	1	0	1	0	0
Totales	36	3	10	27	13

xBateó por Swift en el 6o.
xxBateó por Birkofer en el 9o.

Anotación por entradas:

Brooklyn . . . 200 102 130—9
Pittsburgh. . . 011 000 001—3

Sumario:

Errores: Suhr, Hafey, Padden, Weaver. Hits dobles: P. Waner, Frey, Koenecke, Young. Hits triples: Vaughan, Phelps. Sacrificios: Swift, Cuccinello. Quedados en bases: Brooklyn, 5; Pittsburgh 11. Bases por bolas: por Swift, 1; por Zachary, 4; por Weaver, 2. Ponchados: por Swift, 1; por Zachary, 1.

OTROS JUEGOS DE AYER

LIGA AMERICANA

	C.	H.	E.
St. Louis	6	11	0
Washington	4	11	0

Baterías: Coffman, Cain, Thomas, Van Atta y Hemsley; Mc Lean, Hardley, Pettit, Newsome, Holbrook y Bolton.

	C.	H.	E.
Detroit	2	15	0
Philadelphia	8	9	1

Baterías: Crowder, Hogsett y Cochrane; Blaeholder y Richards.

LIGA NACIONAL

	C.	H.	E.
Boston	1	8	1
St. Louis	2	7	1

Baterías: Cantwell y Spohrer; Haines y Delancey.

Penado que se fuga de la cárcel entre una lluvia de proyectiles

(Continuación de la segunda página)

en otro auto, haciendo fuego a medida que caminaba, pero fué dejada a distancia.

Bufano fué enviado a la citada prisión poco después de empezar a cumplir su sentencia, debido a su edad y a su defecto físico. Los prisioneros no están tan bien vigilados como los que están dentro de los muros de la prisión del estado en Trenton.

"YANKEES"

WHITE SOX

	V.	C.	H.	O.	A.
Radcliff, lf	4	0	1	1	0
Piet, 2b	4	0	0	2	6
Haas, rf	3	0	0	1	1
Bonura, 1b	3	0	0	12	0
Simmons, cf	3	0	0	4	0
Appling, ss	3	0	1	3	3
Dykes, 3b	3	0	0	1	0
Sewell, c	3	0	0	0	2
Whitehead, p	2	0	0	0	4
Washington, x	1	0	0	0	0
Totales	29	0	2	24	16

xBateó por Whitehead en el 9o.

YANKEES

	V.	C.	H.	O.	A.
Combs, lf	4	0	2	1	0
Rolfe, ss	2	0	0	0	3
Chapman, cf	3	0	0	0	0
Gehrig, 1b	2	0	0	13	0
Lazzeri, 2b	3	0	0	1	6
Selkirk, rf	3	0	2	2	0
Hoag, rf	0	0	0	0	0
S'zgaver, 3b	4	0	1	0	0
Jorgens, c	3	1	0	10	0
Allen, p	2	1	1	0	3
Totales	26	2	6	27	12

Anotación por entradas:

Chicago. . . . 000 000 000—0
New York . . . 000 020 00x—2

Sumario:

Errores: Whitehead. Hits dobles: Selkirk. Sacrificio: Chapman. Double plays: Haas, Sewell y Appling; Whitehead, Appling y Bonura; Appling, Piet y Bonura. Quedados en bases: Chicago, 2; New York, 8. Bases por bolas: por Whitehead, 6. Ponchados: por Allen, 9.

POSICION DE LOS CLUBS

LIGA AMERICANA

	G.	P.	Pje.
New York	49	28	.636
Detroit	49	33	.598
Chicago	42	33	.560
Cleveland	39	36	.520
Boston	41	38	.519
Philadelphia	39	42	.447
Washington	33	46	.418
St. Louis	23	54	.299

Juegos para hoy

St. Louis en Washington.
Detroit en Philadelphia.
Cleveland en Boston.
(Unicos juegos señalados).

LIGA NACIONAL

	G.	P.	Pje.
New York	51	24	.680
St. Louis	48	29	.623
Chicago	46	32	.590
Pittsburgh	42	38	.525
Cincinnati	38	42	.475
Brooklyn	34	42	.447
Philadelphia	31	45	.408
Boston	21	59	.262

Juegos para hoy

New York en Cincinnati.
Brooklyn en Pittsburgh (2).
Boston en St. Louis.
Philadelphia en Chicago.

Anna Sten deja a Goldwyn

Anna Sten se separa de Samuel Goldwyn, y Otto Kruger de Mr. Metro. La Sten se la disputan ahora tres estudios: Columbia, Paramount y Metro. Kruger no quiere atarse a estudio alguno y trabajará libremente con el que más le convenga.

EL MOMENTO DEPORTIVO

Una revista de los "Juegos Olímpicos 1936" en español

La Comisión de Propaganda de la XI Olimpiada y de la IV Olimpiada Invernal, que se celebrarán en Berlín la primera y en Garmisoh-Partenkirchen la segunda durante los meses de agosto y febrero de 1936 respectivamente, dispondrá de ahora en adelante de un órgano propio en la Prensa, que viene a cooperar en la gran labor de divulgación que la citada Comisión está llevando a cabo en todo el mundo. La revista mensual "Juegos Olímpicos", publicada en cuatro ediciones —una de ellas en español, las otras tres en alemán, francés e inglés — persigue el propósito de ofrecer a la opinión pública mundial interesada por el magno acontecimiento atlético y deportivo, un resumen exacto y completo de lo que son las Olimpiadas, en su moderna resurrección, y del espíritu que anima a sus iniciadores, organizadores y participantes. Las autoridades más destacadas del mundo olímpico aportan a la nueva revista su colaboración y apoyo.

El primer número de "Juegos Olímpicos", aparecido estos días, constituye una promesa y una garantía de que el programa que la nueva revista se ha trazado será objeto de una brillante realización. El Presidente del Comité Olímpico Internacional conde Baillet-Latour, el Secretario de Estado en el Ministerio del Interior del Reich doctor Pfundtner, el Jefe de Deportes del Reich von Tschammer und Osted y el Presidente del Comit. Organizador de la XI Olimpiada el ex secretario de Estado doctor Th. Lewald, encabezan con sendas notas de introducción un texto interesantísimo en el que figuran entre otros un artículo del doctor Friedrich Richter sobre "La Eterna Olimpia", otro de Kurt Doerry "De Atenas a Berlín" y un detallado estudio del doctor Gerhard Krause sobre las "Construcciones Olímpicas" en Alemania. Numerosas ilustraciones, seleccionadas con acierto y magníficamente reproducidas, avaloran el mérito literario e informativo de la nueva revista cuya edición española merece además un elogio por la corrección y esmero con que aparece redactada.

* * *

Ara semi-máximo

Comunican de Europa que Ignario Ara ha resuelto abandonar la división del peso medio (160 libras) para pelear en lo sucesivo como semi-máximo (175 libras). Va creciendo el aragonés a la manera de Georges Carpentier, que pasó por las 8 divisiones reconocidas del boxeo moderno.

* * *

Bilbaínos a Méjico

En el "Iberia" salieron de Santander el lunes pasado, rumbo a Méjico, los jugadores del Athletic de Bilbao que van en jira a tierras aztecas.

He aquí los jugadores que emprendieron este viaje:

Blasco e Ispizúa, porteros; Luis Zabala y Oceja, defensas; Calvo, Roberto, Muguerza y Cilaurren; medios; Careaga, Iraragorri, Elices, Bata, Mundo, Urra y Gorostiza, delanteros.

En suma, 16 jugadores, a los que es posible que se incorpore Gerardo Bilbao más tarde.

El Athletic lleva casi todo lo bueno que tiene y algo de lo nuevo.

* * *

El combate entre los pesos gallos Carlos Félix y Eugene Huat, en Argel, ha terminado con la victoria a los puntos del primero. La decisión fué protestada por una gran parte del público, en el que figuraban muchos españoles.

En la propia reunión se celebraron otras peleas entre púgiles y franceses, que dieron los resultados siguientes:

Regis (francés) y Javier Torres (español) hacen match nulo.

Ortega (español) venció por puntos a Salerio.

Miguel Tarré (español) hace match nulo con Pernot.

* * *

Los aficionados del País de Gales están convencidos de que Tommy Farr es el digno sucesor de Jack Petersen, y al anuncio de la Federación designando a Eddie Phillips y Len Harvey para disputar el título de los maximos, se les ha caído el cielo encima.

Tommy Farr, para demostrar su superioridad, solicita un match contra Petersen o contra el propio Walter Neusel.

Salió Chiseta de Costa Rica para el "Español"

SAN JOSE, Costa Rica, julio 16.—Ayer partió para España el jugador internacional de fútbol Jesús Rojas, el conocido Chiseta, medio izquierdo de la Sociedad Gimnástica Española y as de la Selección Nacional.

La Federación Deportiva concedió a Chiseta el permiso correspondiente para el viaje y para que pueda participar en España con otros equipos de fútbol.

Según los informes, Chiseta jugará en España con el Español, uno de los equipos de primera división, ya que ha firmado el contrato respectivo con dicho equipo.

GUIA DEL LECTOR

HOY

Asamblea del Club Obrero Español, 8.30 p. m.

Los Hnos. Manolo y Ernesto Romero, más probables finalistas del H.

Las eliminaciones del torneo interno se aproxi[illegible] a su fin.—Un interesante partido semifinal Ro[illegible] Garzón. — Deymier derrota a Falcón

Por ANTONIO R. DE[illegible]

Los aficionados hi[illegible] tennis han tenido la op[illegible] de presenciar muy in[illegible] partidos en el curso de [illegible] meras etapas del Torne[illegible] Campeonato individual [illegible] pano Tennis Club que [illegible] tra en su fase final.

No hay duda que el [illegible] más interesante de los e[illegible] hasta la fecha ha sido el [illegible] do por Manuel Romero [illegible] Julio Garzón M., en el [illegible] sultó vencedor el primer[illegible] "score" de 6-3, 6-2, 6-1 [illegible] no es indicativo de lo re[illegible] estuvo este encuentro.

En el primer "set" G[illegible] adelantó a 3-0 en juegos [illegible] dio de brillantes saques y [illegible] balanceado juego, pero [illegible] supo reaccionar empat[illegible] 3-3 y desde ese punto l[illegible] minar a su adversario co[illegible] sistencia en los "volleys" [illegible] do el primer set 6-3. E[illegible] set encontró a Garzón a[illegible] tico en su juego de "net" [illegible] do Romero adjudicarse [illegible] 6-2. En el tercer set G[illegible] señales de reacción y [illegible] nazmente colocando [illegible] "drives", pero resbaló al [illegible] una bola fuerte de Rom[illegible] timándose el brazo izqu[illegible] obstante lo cual continuó [illegible] do perdiendo el tercer [illegible] set 6-1.

Garzón demostró un [illegible] progreso en su juego co[illegible] mero, particularmente en [illegible] za y velocidad de sus [illegible] "drives", pero su juego d[illegible] no es aún lo suficientemente [illegible] tivo. Romero está jug[illegible] magnífica forma y sin du[illegible] na tiene magníficas pos[illegible] de ganar el campeonato.

En la sección inferior [illegible] neo resultó vencedor F[illegible] Barreras sobre Carlos R[illegible] por un "score" de 6-1, [illegible]

Barreras pasa a la cla[illegible] media del Torneo debi[illegible] contrarse con Manuel La[illegible] próximo sábado.

En la clase intermedia [illegible] mier derrotó a Miguel [illegible] 2-6, 7-5, 6-4. Falcón [illegible] contraba en su forma [illegible] brada, y aunque llegó a [illegible] su adversario "match-p[illegible] varias ocasiones no pud[illegible] rarse el punto decisivo.

Aunque aún quedan [illegible] garse tres partidos que [illegible] el adversario de Manuel [illegible] en los finales por el cam[illegible] es la opinión general que [illegible] contrará su hermano Er[illegible] el partido final que pro[illegible] chas sorpresas.

Estudiantes de Méjico no cejarán hasta derrocar a Garrido Canabal

(Continuación de la primera página)

miembros saldrían mañana para Villahermosa.

Las oficinas de Rodolfo Brito Foucher, líder de la invasión de ayer a Villahermosa, se vieron atestadas de personas que iban a ofrecer ayuda al movimiento y a contribuir fondos.

Brito telegrafió de Villahermosa que el mismo Garrido, el gobernador Manuel Lastra Ortiz y otros funcionarios habían abierto el fuego contra los estudiantes cuando éstos caminaban por la calle, pero un informe oficial de Lastra decía que los estudiantes "clericales" habían atacado al roji-encamisado "Bloque de Jóvenes Revolucionarios" de Garrido.

Representantes del presidente Lázaro Cárdenas, quien anoche mandó a decir a miles de estudiantes que rodeaban el palacio de gobierno que se haría una investigación imparcial y se castigaría a los culpables, salieron para Villahermosa en avión. Con ellos iba el procurador general de Justicia.

Cómo fué la matanza

Por ALFONSO PEDRERO

VILLAHERMOSA, Tabasco, julio 16 (UP)—Existe aquí un reino de terror que es necesario verlo para creerlo. Cuando llegamos el sábado fuimos obligados a caminar del aeropuerto a la ciudad, porque el gobierno local había prohibido a los choferes que nos transportaran. Estos nos siguieron hasta Villahermosa tocando sus bocinas y burlándose de nosotros, pero negándose a ayudarnos. Al llegar fuimos a casa de un trabajador que no había salido de allí en tres años por temor de ser asesinado por la policía. En su casa fuimos visitados por otro simpatizador que dijo que era la primera vez que salía de su casa en cinco años. El gobierno ha ordenado a todos los propietarios a no darnos alojamiento. Igualmente los dueños de restaurantes. Algunos simpatizadores pasaron sin embargo y nos arrojaron alimentos por la ventana, y así pasamos el día.

Esa noche tuvimos una reunión y cuando once de nosotros volvíamos a nuestra casa, fuimos rodeados en una de las principales calles por 300 hombres. Nos siguieron varias cuadras, insultándonos, hasta llegar a una esquina en donde nos salió al encuentro un automóvil con una ametralladora. En él iban Tomás Garrido Canabal, el gobernador Lastra Ruiz y dos más. Nos ordenaron detenernos. Allí se les unió el senador Ausencio Cruz en otro automóvil y empezaron a disparar contra nosotros. El fuego salía de ambos automóviles y a los primeros balazos cayó herido Manuel Brito Foucher. Se levantó, pero otra bala lo dejó muerto. Oímos a Cruz decir, "Terminemos con los heridos", refiriéndose al parecer a Bernardo Calzada, que había sido herido al morir Brito Foucher. Inmediatamente Calzada fué tendido de un balazo.

Mi hermano César Pedrero cayó herido cuando sacaba su propia pistola para defenderse. Juárez Merino, después de vaciar su arma, huyó a una casa vecina en donde fué ultimado por la policía. Los demás, la mayor parte heridos, nos refugiamos en una casa y nos atrancamos por dentro.

La Universidad de El Salvador cierra cuatro cursos este año

(Continuación de la primera página)

sostenidos por los patronos, para facilitar medicamentos a los trabajadores, fué propuesta al Congreso por el diputado Amílcar Avila.

Banquetean al encargado de negocios inglés

SAN SALVADOR, julio 16. (AP)—El ministro de Relaciones Exteriores dará un almuerzo de despedida a Robert George Goldie, encargado de negocios inglés que regresa a su patria. Reemplázalo Arthur John Hill.

Va al Senado chileno el nombramiento de Edwards para embajador en Londres

SANTIAGO DE CHILE, julio 16. (AP)—La cancillería envió al Senado el nombramiento de Agustín (don Cucho) Edwards como embajador en Londres. El nombramiento tiene que ser considerado por el Comité de Relaciones Exteriores. Hace pocos años Edwards fué también nombrado para el mismo puesto, pero tanta oposición se le hizo, que no pudo ir a Londres. En una época anterior, sin embargo, había sido ya embajador en Londres durante muchos años.

LEA Y ANUNCIESE EN "LA PRENSA"

Sigue la campaña [illegible] de una lotería naci[illegible] Estados Unido[illegible]

(Continuación de la primera [illegible])

hizo pública la siguiente [illegible] cación que le fuera envi[illegible] división legal del Dep[illegible] de Correos.

—Se ha notado que [illegible] Chandler Christy ha pi[illegible] cuadro que será usado [illegible] campaña que se propone [illegible] cabo dicha organización y [illegible] da persona que se haga [illegible] mediante el pago de un d[illegible] drá derecho de presentar [illegible] cualquiera para ser pue[illegible] del cuadro. Se distribuirá [illegible] ta y ocho premios en m[illegible] ra las personas que so[illegible] mejores lemas.

—De acuerdo con los [illegible] asuntos de esta índole s[illegible] sibles por correo, siempre [illegible] do que se determine el d[illegible] el torneo será cerrado y [illegible] especifiquen las reglas [illegible] curso que se haría en ca[illegible] dos lemas resultaran e[illegible] las decisiones finales.

Mr. Kenny, cuyo pro[illegible] ley está ante el comité d[illegible] y Arbitrios de la Cámara [illegible] presentantes, dijo que es[illegible] se celebren otras vistas [illegible] en cuanto a su medida y [illegible] sea aprobada en la prese[illegible] de la legislatura.

Amenaza de larga [illegible] estudiantil en Ch[illegible]

SANTIAGO DE CHILE [illegible] 16. (AP)—Ur. conflicto es[illegible] que puede ocasionar una [illegible] de duración indefinida. [illegible] vocado ayer al negarse a [illegible] diantes una petición que [illegible] el derecho para cortar [illegible] ción de las clases y otros [illegible] relacionados con el re[illegible] universitario. Por el m[illegible] los estudiantes declararon [illegible] de 48 horas.

Un incidente político se[illegible] jo cuando Arturo Alessa[illegible] drígueez, hijo del Presi[illegible] decano de la Escuela de [illegible] fué rodeado y amenazado [illegible] sin que llegara a tocarse[illegible] carabineros dispersaron a [illegible] nifestantes sin mayores [illegible] tes, pero los estudiantes [illegible] ron reunirse el jueves para [illegible] tir la posibilidad de una [illegible] por tiempo indefinido.

Ayuntamiento de Madrid

Tarzan y las Joyas de Opar — Número 57. — Por Edgar Rice Burroughs

Después de discutir el camino a seguir, decidieron que los monos deberían primero cazar por el este durante algunos días y regresar después en busca de los árabes. Como el transcurso del tiempo significa poco para los monos, Tarzán optó por complacerlos. Su estado mental había descendido a muy poca diferencia de la inteligencia de sus compañeros. Después de todo, sería preferible esperar a que su herida se curase bien antes de enfrentarse a los árabes otra vez.

Y, mientras que Jane Clayton era introducida brutalmente en la sucia choza que habría de ser su prisión, su protector se dirigía con su batallón de monos hacia el este, con la misma familiaridad con que se reunía en Londres con la aristocracia inglesa. Su estado mental no le permitía pensar como un ser humano; pero, en su atribulado cerebro surgía perennemente la convicción de que él no debería estar donde se encontraba en aquellos momentos.

Tal idea llegó a repetirse tanto en su imaginación, que ya estaba acostumbrado a pensar. Además, en él había permanecido latente el anhelo de salvar a "aquella" mujer blanca que tanta emoción había despertado en su salvaje instinto. Tarzán había decidido que "ella" fuese su compañera. El asunto de la bolsa de piedras ocupaba ocasionalmente su pensamiento. "Mataré a esos monos blancos—se decía—y recuperaré mi bolso y me apoderaré de 'ella'."

Volvería donde sus monos y los dirigiría hasta lo más interno de la selva, lejos del alcance de los hombres, y viviría la vida a su antojo, cazando y peleando como él sólo sabía hacerlo. ¡Qué vida ideal sería entonces . . . ! Habló de este asunto a uno de los monos y después a otros, los cuales rehusaron, a excepción de Taglat y Chulk. Este último era inteligente y fuerte y era además muy inteligente. La idea aventurera lo agradó mucho . . .

Intimidades del Cine -:- Por el Capt. Roscoe Fawcet

(Copyright, 1935, by The Bell Syndicate, Inc.)

Sociedades Hispanas

EL SR. MINISTRO DE COLOMBIA ASISTIRÁ AL FESTIVAL PATRIO DEL CENTRO COLOMBIANO

Se han terminado todos los detalles para el gran festival con que esta sociedad se prepara a celebrar el Aniversario de la República de Colombia, el sábado día 20, en el Continental Grill del Hotel St. Moritz, desde las 9:30.

Un grupo de distinguidas damas colombianas entre ellas las señoras Pepita de Martínez Rivas, Pepita Chacón de Rippe, Berta de Aguado, Ana Ibáñez de Sims y señoritas Inés Martínez Rivas, Isabel y Betty González Rocha, Jane Navarro, Inés Ibáñez y Cecilia Rippe de acuerdo con el Comité de Festejos integrado por los señores Hernando Ibáñez, Luis Jorge Duarte, Ernesto A. Correal y Manuel Alarcón han concluído todos los arreglos para que el gran baile revista la brillantez e importancia de la fiesta que se conmemora.

Distinguidas personalidades harán acto de presencia en este homenaje a Colombia entre ellas el Ministro de Colombia doctor Miguel López Pumarejo, Cónsul General doctor Gabriel Garcés, varios miembros del Cuerpo diplomático hispano americano y Cónsules de esta ciudad.

Tomará la palabra en nombre de la sociedad el señor Abraham Martínez conocido periodista colombiano editor de la Revista "Colombia". Una magnífica orquesta estará a cargo de la música y los concurrentes podrán deleitarse bailando con una temperatura agradable en el salón.

Un selecto grupo de artistas darán su colaboración, entre ellos la cantante colombiana señorita Sarita Herrera. La pareja de bailes internacionales Marcelle y Cabrelle, la bailarina Aida Luciano, "Los Caporales", Angelita Santos, bailarina, el tenor Estrella e Inés Elvira, bailarina.

El festival que se va a celebrar ha causado inmenso entusiasmo en los círculos sociales hispanoamericanos lo que augura un gran éxito para el Centro Colombiano, distinguida institución, que en los pocos meses que lleva de establecida ha obtenido merecidos triunfos y se ha colocado entre las primeras sociedades de esta ciudad; el festival congregará lo más granado de los colonias residentes en esta metrópoli.

ASAMBLEA DE LA SOCIEDAD ESPAÑOLA DE BENEFICENCIA

Los miembros de esta sociedad española han sido convocados por su Secretario para la Asamblea general ordinaria que celebrará mañana jueves a las ocho y media de la noche en el local social.

Entre los asuntos que figuran en la orden del día se destacan: el informe de la Junta Directiva, de la Comisión de Glosa y asuntos de interés general.

LA LIGA LUTERANA CELEBRO REUNION

Celebró reunión en la cual se trataron asuntos de interés. Antes de dar comienzo a la votación para la elección de la nueva directiva, la presidenta y demás miembros rindieron sus informes.

Se nombró como "chairman" al Sr. Francisco Cordero y fué electo el joven Rafael De Jesús, como presidente; vicepresidenta la señorita Carmen Ayala; secretaria señorita Mary Ayala; subsecretario el señor Miguel De Jesús; tesorero Faustino Martínez y secretaria corresponsal la señora Luisa Homar.

Se acordó que la próxima reunión sería de carácter social para despedir a la directiva saliente y celebrar la toma de posesión de la nueva directiva.

Hizo de maestro de ceremonias el señor Francisco Cordero.

La expresidenta señorita Genoveva Ayala al hacer entrega de su cargo al nuevo presidente le deseó mucho éxito en el desempeño de sus funciones y éste a su vez le dió las gracias por su elección.

El señor De Jesús trató el tema "Derechos y deberes" y la señorita Antonia Ayala recitó trozos de la comedia "Sentimental" por Ricardo León. El señor Aguilar ejecutó números de piano; las señoritas Dodonoff cantaron acompañadas al piano por la señora Soler. La señorita Rosa Emma Zubillaga recitó una poesía de Llorens Torres y los hermanos Miguel y Héctor De Jesús entonaron varias canciones. Se obsequió con refrescos y dulces a todos.

LA SOC. MUTUALISTA OBRERA MEJICANA DIO BAILE

El baile del sábado estuvo bastante concurrido de miembros, familias y simpatizantes de esta sociedad. Retiráronse a altas horas de la madruada del domingo todos contentos por haber pasado un rato agradable. La señorita América M. Rivera, recitó un soneto "El Beso" la cual fué muy aplaudida. Entre las damas que estuvieron presentes pudimos notar:

Juanita Nelson, Florence Nelson, Rosalía Rivera América Ri-

(Sigue en la octava página)

Preguntas y Respuestas

E. Pérez Delgado. New York City.— Aconsejaríamos a usted que se presentara en el New York Adult Education Council, 222 Fourth Avenue, teléfono Algonquin 4-9150, y le darán información sobre lo que solicitan. Desde luego deberán hablar inglés para entenderse rápido.

Una lectora, Gary, Indiana. — Compre "Deuda interior 4%" y duerma tranquila. España siempre ha pagado religiosamente los cupones de su Deuda, crisis o no crisis. Cualquier agente de Bolsa "importante" de esa ciudad hará la operación por su cuenta. Si tiene cuenta en el banco, entiéndase con el gerente del banco y él se encargará de la transferencia de fondos, de la conversión en pesetas y de la compra de títulos de la Deuda 4% interior de España.

LA GOTA DE SANGRE

(Continuación de la cuarta página)

nocen algún móvil, alguna causa. ¿Qué móvil impulsaba a Andrés Ariza a fingir encolerizarse cuando yo entré sin meterme con él? No atendía a lo que pasaba en escena. En vez de detallar a las artistas, mi mirada, de reojo, se posó en Ariza, ávidamente. Su mano, blanca y bien contorneada, retorcía nerviosa la vírgula del bigotillo, y de vez en cuando, inquieto, giraba la cabeza hacia mí. Yo evitaba que me sorprendiese mirándole, pero cada vez me atraía más el estudio de su alterada fisonomía. Un perfume intenso de gardenia venía de él, cuando se movía, y el tal aroma se me subía al cerebro. Muy violento tenía que ser el olor, para que se destacase sobre los mil de un teatro lleno.

De pronto me estremecí . . . . Lo que acababa de notar pudo tener explicación trivial, naturalísima, pero ya he dicho que mi fantasía volaba, y no acertando yo a sujetarla, iba arrastrado por ella. Era —en la pechera de la camisa de Andrés, y casi cubierta por el chaleco— una diminuta manchita roja, una reciente gótica de sangre. Y me eché a pintar a brochazos un cuadro de tonos rojos, de asunto dramático, de locura, de venganza . . . . ¿Quién sabe si un desafío sin testigos, un lance a todo riesgo, en el secreto que imponen las exigencias de la honra?

(Continuará)

DE NUESTROS LECTORES

(Continuación de la cuarta página)

rada de manera que ¿para qué sacar a relucir los trapos sucios de un adversario que se encuentra a cientos de millas de distancia? Los que tal proceden no deben olvidar que la ropa sucia se lava en casa, y no aprovechéis la caballerosidad de nuestro digno paladín LA PRENSA para sus desahogos de odio personales.

"Yo también fuí leader en mi país pero nunca lucré con la política, en mi juventud me lancé a la lucha por un ideal; quiso la suerte que triunfáramos pero fué porque luchamos en el terreno; los caudillos estaban con nosotros luchando juntos; estaban donde todo hombre digno debía de estar, nuestros jefes compartían las victorias y las derrotas con nosotros pues si nuestros caudillos hubiesen huído al extranjero todavía quizás estuviéramos o estaríamos gobernados bajo el sistema porfiriano en mi país, pues bien, como dije antes me retiré a trabajar de nuevo en mi profesión y como yo muchos de mis compañeros.

"Pero desgraciadamente hay personas que al lanzarse a la lucha política tienen entendido que si logran el triunfo, tienen el exclusivo derecho a un buen y remunerado puesto público, y éstos que tal proceden demuestran que no lucharon por el bien común sino que por su bien personal y lo mismo sucede en lo que se refiere a elecciones, en que todo votante al triunfar su candidato se considera con el muy exclusivo derecho de obtener una canongía, de manera que si son diez mil votantes y de éstos triunfan más de la mitad ya el candidato electo tiene ante sí un problema harto difícil de resolver, para crear más de cinco mil empleos, y al no satisfacer o emplear a cada votante que lo llevó al poder, éstos se vuelven contra él y los que pueden o sean los más ineptos en ganarse la vida en otra forma, huyen al extranjero para insultar hasta quedar roncos al que antes aplaudían y adulaban, y todo esto no es nada más que ponerse en la picota del ridículo, así es que para terminar sería de desear que esa sección que nos brinda LA PRENSA sea utilizada con escritos instructivos que sean más que nada para la unión espiritual de nuestra hidalga raza."

El mapurite, la rata almizclera y el coati son platos deliciosos

ITHACA, N. Y. julio 16. (AP)— ¿Está Ud. cansado de comer siempre lo mismo? Entonces ¿por qué no prueba Ud. un mapurite (mustela) asado para un sorprendente y delicioso cambio?—pregunta el Dr. W. J. Hamilton Jr., del Departamento de Zoología del Colegio de Agricultura de Nueva York.

La tierna, blanca y deliciosa carne del mapurite es el non plus ultra del sabor—asegura.

O si Ud. prefiere, puede comer la "mystelidæ mephitica" (el modo pretencioso de decir la misma cosa: mapurite) hervido, asado, frito o en fricasé. La autoridad que así lo asegura es siempre el Dr. Hamilton.

"Es imposible conseguir bocado más delicioso—dice—. Es una vergüenza que el mapurite tan rara vez llegue a la mesa de los epicúreos."

La rata almizclera asada, o el coatí hervido, frito o asado, según el mismo doctor son también "manjares dignos de un rey."

LICENSE NOTICES
Beer -- Wine -- Liquor

NOTICE is hereby given that License No. B-1316 has been issued to the undersigned to sell beer at retail in a restaurant under the Alcoholic Beverage Control Law at 1627 Broadway, City and County of New York, for on premises consumption. Koenig & Geiger Enterprises, Inc., 1627 Broadway.

NOTICE is hereby given that beer license No. B-795 has been issued to the undersigned to sell beer at retail in a restaurant under the Alcoholic Beverage Control Law at 2163—5th Ave., City and County of New York, for on premises consumption. Carl O. Haase, 2163 5th Ave.

NOTICE is hereby given that beer license No. B-1027 has been issued to the undersigned to sell beer at retail in a restaurant, under the Alcoholic Beverage Control Law at 229-231 Park Row, City and County of New York, for on premises consumption. Raphy Riza, 229-231 Park Row.

NOTICE is hereby given that beer license No. A-8467 has been issued to the undersigned to sell beer at retail under the Alcoholic Beverage Control Law at 1444—2nd Ave., City and County of New York, for off premises consumption. Mandil Schop, 1444—2nd Ave.

NOTICE is hereby given that beer license No. A-8162 has been issued to the undersigned to sell beer at retail under the Alcoholic Beverage Control Law at 221 East 121 St., City and County of New York, for off premises consumption. Frank Finn, 221 East 121 St.

NOTICE is hereby given that beer license No. B-2753 has been issued to the undersigned to sell beer at retail in a restaurant under the Alcoholic Beverage Control Law at 177 St. & East Tremont Ave., City and County of New York, for on premises consumption. Coliseum Concession Corp., 177 St. & East Tremont Ave.

NOTICE is hereby given that License No. A-280 has been issued to the undersigned to sell beer at retail under the Alcoholic Beverage Control Law at 712—9th Ave., City and County of New York, for off premises consumption. August Ehlers, 712—9th Ave.

NOTICE is hereby given that beer license No. A-7173 has been issued to the undersigned to sell beer at retail under the Alcoholic Beverage Control Law at 225 East 111 St., City and County of New York, for off premises consumption. Domenico Pirraglia, 225 E. 111 St.

NOTICE is hereby given that beer license No. A-5339 has been issued to the undersigned to sell beer at retail under the Alcoholic Beverage Control Law at 1286 St. Nicholas Ave., City and County of New York, for off premises consumption. Max Lipkind, Farmland Dairy, 1286 St. Nicholas Ave.

NOTICE is hereby given that License No. B-3638 has been issued to the undersigned to sell beer at retail in a restaurant under the Alcoholic Beverage Control Law at 1703 Madison Ave., City and County of New York, for on premises consumption. Jacob & Sam Davidson, 1703 Madison Ave.

NOTICE is hereby given that License No. B-3339 has been issued to the undersigned to sell beer at retail in a restaurant under the Alcoholic Beverage Control Law at 600 W. 42 St., City and County of New York, for on premises consumption. P. & F. Pure Food, Inc., 600 W. 42 St.

NOTICE is hereby given that beer license No B-2713 has been issued to the undersigned to sell beer at retail in a restaurant under the Alcoholic Beverage Control Law at 71 West Broadway, City and County of New York, for on premises consumption. L. & H. Doughnut Shop Inc., 71 West Broadway.

NOTICE is hereby given that License No. B-4224 has been issued to the undersigned to sell beer at retail in a restaurant under the Alcoholic Beverage Control Law at 1325—3rd Ave., City and County of New York, for on premises consumption. Alvaro Fernández, 1325—3rd Ave.

NOTICE is hereby given that License No. B-3450 has been issued to the undersigned to sell beer at retail in a restaurant under the Alcoholic Beverage Control Law at 101 Cedar St., City and County of New York, for on premises consumption. Temple Luncheonette, Inc., 101 Cedar St.

NOTICE is hereby given that beer license No. B-1461 has been issued to the undersigned to sell beer at retail in a restaurant under the Alcoholic Beverage Control Law at 64 Lafayette St., City and County of New York, for on premises consumption. Dalton De Luxe Cafeteria, 64 Lafayette St.

ANUNCIESE EN "LA PRENSA"

NOTICE is hereby given that License No. A-3172 has been issued to the undersigned to sell beer at retail under the Alcoholic Beverage Control Law at 502 Amsterdam Ave., City and County of New York, for off premises consumption. Henry B. Wahlers, 502 Amsterdam Ave.

NOTICE is hereby given that beer license No. B-3672 has been issued to the undersigned to sell beer at retail in a restaurant under the Alcoholic Beverage Control Law at 2288—7th Ave., City and County of New York, for on premises consumption. P. & R. Grill, Inc., 2288 7th Ave.

NOTICE is hereby given that beer license No. B-1759 has been issued to the undersigned to sell beer at retail in a restaurant under the Alcoholic Beverage Control Law at 2372 Amsterdam Ave., City and County of New York, for on premises consumption. Edward J. Kennedy, 2372 Amsterdam Ave.

NOTICE is hereby given that beer license No. B-1087 has been issued to the undersigned to sell beer at retail in a restaurant under the Alcoholic Beverage Control Law at 246 Canal St., City and County of New York, for on premises consumption. Red Front Restaurant, Inc., 246 Canal St.

NOTICE is hereby given that beer license No. A-7118 has been issued to the undersigned to sell beer at retail under the Alcoholic Beverage Control Law at 960 Madison Ave., City and County of New York, for off premises consumption. Dussourd & Filser, Inc., 960 Madison Ave.

NOTICE is hereby given that beer license No. B-2518 has been issued to the undersigned to sell beer at retail in a restaurant under the Alcoholic Beverage Control Law at 715—9th Ave., City and County of New York, for on premises consumption. Frederick C. Scheel, 715—9th Ave.

NOTICE is hereby given that beer license No. A-8095 has been issued to the undersigned to sell beer at retail under the Alcoholic Beverage Control Law at 255-257 West 109 St., City and County of New York, for off premises consumption. James Romano, 255-257 West 109 St.

NOTICE is hereby given that beer license No. B-3276 has been issued to the undersigned to sell beer at retail in a restaurant under the Alcoholic Beverage Control Law at 124 Chambers St., City and County of New York, for on premises consumption. Henry King, 124 Chambers St.

NOTICE is hereby given that beer license No. B-3566 has been issued to the undersigned to sell beer at retail in a restaurant under the Alcoholic Beverage Control Law at 57 East Houston St., City and County of New York, for on premises consumption. Vincent A. Capuccio, 57 East Houston St.

NOTICE is hereby given that License No. A-6650 has been issued to the undersigned to sell beer at retail under the Alcoholic Beverage Control Law at 531½-533 Amsterdam Ave., City and County of New York, for off premises consumption. Joseph Kline, 531½-533 Amsterdam Ave.

NOTICE is hereby given that beer license No. A-6302 has been issued to the undersigned to sell beer at retail under the Alcoholic Beverage Control Law at 49 Carmine St., City and County of New York, for off premises consumption. Joseph & Ralph Leonardo, 49 Carmine Street.

NOTICE is hereby given that beer license No. B-4549 has been issued to the undersigned to sell beer at retail in a restaurant under the Alcoholic Beverage Control Law at 306 W. 52 St., City and County of New York, for on premises consumption. The Myred Amusement Corp., 306 W. 52 St.

NOTICE is hereby given that beer license No. A-4299 has been issued to the undersigned to sell beer at retail in a restaurant under the Alcoholic Beverage Control Law at 2501 Broadway, City and County of New York, for on premises consumption. Louis Scherer, 2501 Broadway.

NOTICE is hereby given that beer license No. B-4315 has been issued to the undersigned to sell beer at retail in a restaurant, under the Alcoholic Beverage Control Law at 464 Lenox Ave., City and County of New York, for on premises consumption. Isidore Hepner and Sarah Mitchell, 464 Lenox Ave.

NOTICE is hereby given that beer license No. B-3210 has been issued to the undersigned to sell beer at retail in a restaurant under the Alcoholic Beverage Control Law at 4520 Broadway, City and County of New York, for on premises consumption. Fupley's Lunch (James Pupley), 4520 Broadway.

ALQUILERES

Departamentos amueblados

10 WEST (HOTEL MIDTOWN) Apto. completa cocina-cocinilla; recibo, servicio hotel; $50-$100 mes.

Departamentos sin amueblar

STREET 323 East. Edificio completo renovado. Aptos. 3-4 cuartos. Renta baja. Mes gratis.

STREET 102 East. Lexington subsuelo cuartos "box", frente. Todos elementos. $25-$29.

MONROE STREET 250 (Park). 3-4 cuartos, agua caliente. Informa el Supt. o I. Lewis 11 W. 34 St. CHickering 4-2515.

AVE. 2241 (121 St.) Cuatro habitaciones, paneles, inquilinos cocinados. $26. Supt.

Cuartos amueblados

E. Facilidades, sencillo, $3.50; cuartos $6 y más. También amplios, 4 y 5 cuartos. Adelantos.

STREET y 7a. AVENIDA PRECIOS DE VERANO HOTEL VICTORIA remodelados; baños privados; calefacción belada continua, tan baratas como mensuales.

STREET 112 West. The Hargrave cuartos grandes, frescos, con baños. $12 doble. "Family suites", $70-$90 al mes.

91 STREET 45 WEST cuarto con cocina, $8 en adelante. Cuarto sencillo. Razonable.

STREET 41 W. Cuarto al frente, exclusivo, camas gemelas, piano, cocina, teléfono. $8.

E. Cuartos amplios, independientes, calefacción, agua corriente, dulce cocina. Subway. Desde $3.

W. Sala frente, $4.50. Otros, Derecho cocina. Sencillo. Comodidades. Santiago.

BRONX

AVE. 870, Bronx. Dos cuartos, frescos, para 1-2. Junto Apt. 9.

Tiendas se alquilan

AVE. 1621 (102 St.) Tienda, muy conveniente cualquier particularmente droguería, baja. Cooperamos con Supt. o llamar SA. 2-6642.

COLOCACIONES

Oferta — Hombres

, panaderos, 2os. panaderos, recogepatatas, lavacacharros, etc., sólo experiencia, de color ciudad y campo. Honorarios en pagaderos por anticipado. Sólo Horas oficina 6 a.m. a 7 y fiestas 7 a.m. a 1 p.m. Employment Agency, 89 E. 10.

DOR de platos, para el campo. al mes. Informar en el 601 St. Apt. 4-C.

Enseñanza — Hombres

Aprendan a barberos; gane mañana. Día, noche. Curso 116 ALBERT'S. 399-8th Ave.

Demanda — Hombres

persona culta, seria, licencia desea trabajo por día, semana. Tarifas moderadas. Juan Honeywell Avenue, Bronx. CHelsea 3-3109.

Oferta — Mujeres

AS con experiencia refajos, hand rolling machine"; tambien Singer de 2 agujas y máquina. Allen Underwear, 30

AS de seda. Expertas pegadoras, cintillas cama y tocador. Preferir Supercraft, 118 E. 28 St.

NERIA, trabajadora en "pipings" con experiencia. Reo. 369 (31 St.)

AS español e inglés, limpia. según aptitud. Cuarto Bldg. Rockefeller Center.

SERVICIO DOMESTICO

SITA puertorriqueña de buena para trabajo general y No necesita hablar inglés. Mrs. F. W. Bishop, 270 Mt. Rochester, N. Y.

ESCUELAS

Bailes

TA. Positivamente enseño tango, Trotrot, Rumba, carioca, bolero, 63 E. 80 St. Habla español.

TA Enseña todos bailes Curso garantizado 102 W. 73 St. $5

NZA, enseñanza privada, $5 Trot, tango. Curso garantizado. 23 St. Esq. 7a. Ave.

QUIERE PONER — un — ANCIO CLASIFICADO — en — LA PRENSA?

al agente que le quede a mano en esta lista.

"DOWNTOWN"

ST., IVARS & CASASIN. W. M. PEARSALL. ST., LOEWY AGENCY. WAY, MITCHELL AGENCY. WAY, BAYARD AGENCY.

LADO ESTE

STREET HASTA 40th STREET AVE. UNION SQ. AGENCY. (19 St.), ZORN AGENCY. (23 St.), MURRAY HILL AGENCY ST., L. J. GILMAN. REALSERVICE A. A.

STREET HASTA 99th STREET AVE. (59 St.) LENOX HILL AVE. (76 St.) RUTH AGENCY AVE. (86 St.) KEIM AGENCY ST., KEREKES BROS.

STREET HASTA EL BRONX Madison Ave. (105 St.) VINCENT. AVE. (112 St.) Tip. VENEZUELA AVE. (112 St.) Lib. Michell. AVE. (116 St.) Hagamayer A. A. AVE. (116 St.) JAFFA A. A. ST., GREENFIELD A. A. 140 St. CALLO & CLARKE. AVE. (Tremont), Jerome A.A. Bedford Road, GELLES A. A.

LADO OESTE

STREET HASTA 42nd STREET AVE. (22 St.) NEWMARK An. A. AVE. (23 St.) YANOVITCH A.A. AVE. (23 St.) PASSIKOFF A. A. Broadway EVERITE ADV. AGENCY AVE. (35 St.) H. H. LEVY. Broadway (42 St.) H. LINDER. (Times Bldg.) BROWN. ST., EQUITY ADV. AGENCY. ST., FRIEND, A. A. ST., DIENER & DORSKIND.

STREET HASTA 99th STREET Broadway (59 & 60 Sts.), RAVETT. AVE. (66 St.) ROSENTHIAL Columbus Ave. ARTA ADV. AGENCY. AVE. (84 St.) POLIVY. (89 St.) HELLER A.A. Broadway (91 St.) ALL NATIONS. AVE. (91 St.) STEINBERG. (99 St.) E. A. CLARK.

STREET HASTA 181st STREET AVE. (101 St.) WESTSIDE. AVE. (125 St.) KAPLAN. ST. (115 St.) LIB. LAGO. AVE. (117 St.) CASTELLANOS. Amsterdam Ave. (118 St.) MININ. (123 St.) JOB. SCHWARTZ. (142 St.) TIPT ADV. AGCY. AVE. (144 St.) REICH. Columbus Av. RAME STATIONERY Sedgwick Ave. WASH. Heights

BROOKLYN

Fulton St., BROMBERG, A. A. ST. B. SHERWOOD. Broadway, BOROUGH ADV. AGCY. WILLIAMSBURG A.A.

NEWARK, N. J.

ST., UNITED ADV. AGCY. ST., SUMMER A. A. ST., P. BLANCO.

BUENA DENTADURA es importante para la salud. Consulte un dentista de confianza, de los que se anuncian en LA PRENSA

ESCUELAS

Idiomas

INGLES Resultados sorprendentes en corto tiempo. Lecciones privadas 60c. Diariamente 9-9. Srta. Blanche Fisher, 104 West 40 St. PEnn. 6-6377.

AMERICANO, habla español, enseña inglés por conversación. 1a. lección gratis. Y.M.C.A., E. M. Cooper, Sloan Bldg., 356 West 34 St.

EASTMAN SCHOOL, 38 W. 125 St. (Lenox Ave.) Inglés, comercio, taquigrafía inglesa, española. Buscamos empleos.

SESORITAS americanas, enseñan buen inglés pronto, 50c lec. privada, garantizado. Universal, 1265 Lexington Ave. (85).

Música

LECCIONES desde 25c. Canto, violín, piano o cualquier instrumento. Sr. González de U. M. Studios, 1-9 p. m. Venir hoy al 112 W. 125 St. Mañana 535 W. 162 St.

ESCUELA "LA MUSA", 301 W. 41 St. Mandolina, violín, piano, clarinete, guitarra, acordeón, 50c cada lección.

PROFESIONALES

Abogados

M. C. GUILHEMPE
ABOGADO CIVIL Y CRIMINAL ESPAÑOL. 277 Broadway. Tel. WOrth 2-1161. Notario Público. Cuartos 410 y 411.

DR. JOSE JUSTIN FRANCO
Ex Juez suplente de la Habana. ABOGADO de las Cortes cubanas y americanas. NOTARIO PUBLICO. 79 Wall St. Teléfono BEekman 3-8476.

EMILIO NUÑEZ
ABOGADO Y NOTARIO
70 Pine St. Tel. WHitehall 4-6130.

FELIPE N. TORRES ABOGADO NOTARIO
Civil y Criminal. 1770 Madison Ave. Esquina 116 St. Tel. UNiversity 4-0946.

ASUNTOS DE INMIGRACION Y LEGALES atiende el abogado sudamericano Dr. C. A. BERMEO. Tiene asociados en todo el mundo. 2 Rector St. DIgby 4-7595

BROOKLYN

ESPECIALISTA EN INMIGRACION
HARRY C. BERK ABOGADO MAin 4-2663
391 Fulton St. (Boro Hall). Cuarto 33.

Dentistas

DR. WOLFE DENTISTA ALEMAN ESPAÑOL
101 WEST 117 ST. (LENOX AVE.) Unico dentista recomendado por PAULINO UZCUDUN por el buen trabajo.

Dr. S. S. FARRELL CIRUJANO DENTISTA
Establecido por más de 25 años. Pagos fáciles semanales. 367 WEST 23 ST. Entre 8a. y 9a. Aves.

Dr. L. A. DE ROSA DENTISTA ESPAÑOL
30 AÑOS DE PRACTICA. 202 West 14 St. Cerca 7a. Ave.

Dr. RAUL MASVIDAL 113 W. 57 St.
Cirujano dentista. Ex profesor de la Universidad de la Habana. CIrcle 7-6246

Dr. C. J. COLON 109 W. 111 St. MO. 2-0772
DENTISTA. 130 W. 57 St. CI. 7-2236.

DR. LEON LABIN Dentista Español
57 West 75 St. Esq. Columbus Ave. Horas de 10 a 9.

DR. LOCKER DENTISTA 201 E. 42 St. Esq. 3a. Ave. MU. 4-0294

Médicos

DR. V. WEINBERG
ESPECIALISTA EUROPEO
Enfermedades agudas y crónicas de HOMBRES y MUJERES. NUEVO METODO para tratar enfermedades GENITO URINARIAS, SANGRE y PIEL, con inyecciones y electricidad. Horas: 10 a 8 p. m. Domingos 10 a 1.
215 EAST 12 ST. Entre 2a.-3a. Aves., N.Y.C.
EXAMEN 1 DOLAR.

OJOS, NARIZ, GARGANTA, OIDOS
Dr. N. Guillempe, especialista
219 W. 14 St. Tel. WAtkins 9-6496. Horas: de 11.30 a 1 y de 2 a 7.

Dra. L. DiMoja Horas 11-1 y 5-7 Dom. 11-1.
ESPECIALISTA PARA LAS MUJERES anuncia el traslado de su oficina a 35 WEST 110 ST. Tel. MOn. 2-2521.

Dr. SAMOSTIE ESPECIALISTA ALEMAN
Piel, sangre, vías urinarias. Rayos X. $2. 220 E. 12 St. (2a.-3a. Aves.) 9-8. Dom. 9-1

Dr. BOLOGNINO
311 W. 28 St. 9-11, 2-5. LAckawanna 4-4643

Dr. VERGEZ CASALS 549 W. 144 St.
AUdubon 3-5131—4 a 8 p.m. y por cita.

Dr. APELLANIZ 1 a 3 y 6 a 8. Sábados 1 a 3.
200 West 114 St. MOnument 2-3719.

Dr. Sol S. Begun 1659 Lexington Av. LEh. 4-2561
Horas 8-10, 12:30, 1:30, 6 8. Dom. 9-11.

Dr. M. J. Marxuach 221 W. 79 St. Horas 1-2, 7-8
Domingos por cita. TRafalgar 7-6041.

Dr. LUIS MENDEZ 215 y 219 W. 81 St.
Medicina, Cirugía, Partos. ENd. 2-3390.

Dr. J. N. CESTEROS Horas 9-11, 2-4, 6-9.
1945-7th Ave. (117 St.) UNiversity 4-0795

Dr. S. Chernoff 223 Second Ave. Esq. calle 14.
Especialista piel, sangre, vías urinarias.

Manuel Altcheck, M.D. 9 W. 110 St.
New York City. Tel. MOnument 2-9742.

Dr. GARCIA LASCOT 1829 7th Ave.
Horas: 11-1 y 4-9. MOnument 2-2865.

Dr. J. E. CRESPO 109 W. 111 St. Tel. MOn. 2-7172
Ojos, oídos, nariz, garganta. 11-1 y 5-8.

Dr. R. ALMELA 166 W. 87 St. SChuyler 4-1877
Medicina en general. — Rayos X.

Dr. MARIN 21 W. 110 St. Tel. UNiv. 4-3486.
9 a 1 y 4 a 7 p. m.

ANUNCIESE EN "LA PRENSA"

PROFESIONALES

Médicos
(Continuación)

Dr. Henriquez
Médico Español
121 WEST 79 ST.
de la escuela práctica de París.
30 AÑOS DE EXPERIENCIA
ESPECIALISTA EN ENFERMEDADES CRONICAS DE LOS HOMBRES Y MUJERES EN LAS VIAS URINARIAS.
ANTIGUAS ENFERMEDADES MAL TRATADAS.
ENFERMEDADES NERVIOSAS Y DEBILIDAD GENERAL.
Inyecciones Intravenosas.
VEJIGA, RIÑONES Y PIEL
Eczemas, úlceras, granos, análisis de la sangre.
ELECTROTERAPIA
Horas: 9 a. m. a 8 p. m.
Domingos: de 10 a. m. a 3 p. m.
Tel. ENdicott 2 - 4866
PRECIOS MODICOS

ESPECIALISTA ALEMAN
Enfermedades agudas y crónicas de hombres y mujeres. Sangre, piel y venas varicosas. Inyecciones por método moderno. Horario: 10 a 9. Domingos 10 a 2.
Dr. M. FILURIN
113 W. 42 St., entre 6a. Ave. y B'way.

MUJERES TRATADAS POR DOCTORA. CUARTOS DE ESPERA Y TRATAMIENTOS PARA DAMAS.
Examen y tratamiento incluyendo Rayos X $2

Notarios

RAMON MIRANDA
Notario Público. Comisionado de escrituras de Pto. Rico. Traducciones. 59 Pearl St., New York. Tel. WHitehall 4-2769.

OFICINA DE INFORMACION. Abogado-Notario. Poderes y documentos para España y países hispanos. 67 W. 44 St. Despacho 1503. MUr. Hill 2-2200. Ext. 5.

Obstétricas

LEONI VDA. DE GUILLEN y EMILIA CARNOT, Comadronas. Ofrecen sus servicios profesionales. 503 W. 147 St. Esq. Amsterdam. EDgecombe 4-3051. Apt. 2-E

MARIANA LOPEZ de Rojas, Comadrona graduada, experta, absoluta reserva. 515 W. 138 St. (cerca B'way). AU. 3-4204.

EUGENIA BONINO, Comadrona del Colegio Bellevue. Experiencia. Consulta gratis. 16-22 W. 111 St. Apt. 2. UNiv. 4-0371

ROSALIA M. DE MERINO, Comadrona. 35 W. 110 St. CAthedral 8-8007. Apt. 4. Consultas gratis los jueves de 2 a 4.

Opticos

Dr. DOMINGO MASTACHE
OPTOMETRA Y OPTICO ESPAÑOL
Examen de la vista. Recetas de lentes y fabricación de espejuelos.
73 West 116 St., esquina Lenox Ave.
Horas: 9 a.m. a 9 p.m.
Teléfono: UNiversity 4-6944.

EL ESPECIALISTA DE LA VISTA
PACHECO MORALES
ha cambiado su oficina al 522 W. 145 St.

VARIOS

Casas de huéspedes

José Rodríguez 140 W. 82 St. Subsuelo. Con o sin comida. Todos adelantos.

Funerarias

P. ECHEVARRIA & SONS
476 West 145 Street
(Amsterdam Ave.)
Teléfono EDgecombe 4 - 2647

FUNERARIA HERNANDEZ
Entierros completos, $100 en adelante.
62 W. 114 St. MOnument 2-4618

FUNERARIA MONGE
Envío de cadáveres a todas partes del mundo. 1739 Madison Ave. Tel. Un. 4-7348

Imprentas

L. & S. PRINTING
Trabajos en español e inglés.
238 William St. Tel. BEekman 3-4774.

Lápidas—Monumentos

Kravis Monument Co., 1735 Madison Av. Cerca 114 St. Vendemos y colocamos lápidas todos cementerios: desde $35.

Mudanzas

JUAN GALLEGO CORPORATION
Toda clase de embalaje de muebles. Mudanza y almacenaje, con 2 meses gratis. Teléfono BEekman 3-6656. 26 Cherry St.

RIVERA EXPRESS 245 W. 116 St. MOn. 2-3021
Licencia pianos. Almacenaje.

Salones de belleza

ALISAMOS pelo por medio de invención nueva, garantizado permanente. Marie's, 112 West 116 St., cerca Lenox.

Turismo

TRAVELERS Service Bureau, 505—5th Ave. (42 St.) "Suite" 605. Atendemos a viajantes todo asunto en general. Rapidez

LA PRENSA ESTÁ DE VENTA EN 1,700 QUIOSCOS EN NUEVA YORK Y SUBURBI

Industria, Banca y Comercio

EL MINISTERIO DE INDUSTRIA Y COMERCIO DE ESPAÑA Y LA CONTINGENTACIÓN DEL GARBANZO

MADRID, julio 16 (UP) — El ministro de Industria y Comercio ha tomado de nuevo en consideración la idea de colocar la importación de garbanzos bajo la base de cuotas, informa el diario "El Sol".

Virtualmente todos los garbanzos que entran en España vienen de Méjico. Según el diario citado: "Ya una vez antes el ministerio había considerado la conveniencia de tal medida, pero personas interesadas en la importación del cereal lograron desviar la cuestión y mantener la entrada libre del producto. Pero se han encontrado su castigo, pues los precios del artículo producido en el país han sido tan bajos que casi toda la importación extranjera se halla en las bodegas. Ello hará más difícil la importación que la misma cuota que se imponga para la entrada de garbanzos mejicanos.

Pero los importadores, según nuestra información, no se encuentran muy dispuestos a seguir la costumbre de comprar la cosecha del estado mejicano de Sinaloa, tomando en cuenta el hecho de que el mercado se va a encontrar inundado con el producto."

Agregaba "El Sol" que la cosecha doméstica de garbanzos parecía ser fenomenal este año y que "los agricultores temen que la producción pueda encontrar dificultades con la importación habitual del extranjero."

EL SALITRE CHILENO EN FRANCIA

PARIS, julio 16 (UP) — La primera entrega del salitre chileno para la cuota de la temporada próxima, muestra una reducción de 24,000 toneladas comparada con igual período del año pasado.

Los importadores no pesimistas creen que en subsiguientes reuniones de la comisión del salitre con el ministro de Agricultura probablemente darán por resultado el aumento de la couta conforme a las necesidades de la agricultura.

La United Press ha sabido que un cabildeo extremado se ha ejercido durante los últimos meses por los intereses del salitre sintético francés a fin de estorbar la importación del abono chileno.

UNA OPORTUNIDAD PARA EL CAFE DOMINICANO EN FRANCIA

SANTO DOMINGO, República Dominicana, julio 16 — Personas bien enteradas de las negociaciones cafeteras entre Francia y la vecina República de Haití, informan que la Convención Franco-Haitiana, que debía terminar el 25 de febrero último, fué prolongada, mediante nuevas negociaciones entre los dos Estados, hasta el 26 de mayo último.

De acuerdo con esta convención, Haití vendía a Francia el 57% de su producción de café, lo que representaba, más o menos, el 75% de todo el café que anualmente entraba a Francia y a sus posesiones, con tarifa mínima.

Francia figuraba favorecida en las importaciones haitianas con sólo un 6 por ciento, por lo cual pidió una revisión del tratado, a fin de que se le aumentara este porcentaje, en relación con las compras de café que hacía a Haití.

Como las negociaciones encaminadas a esta finalidad, de parte del gobierno francés, no obtuvieron ningún resultado favorable cerca del gobierno haitiano, Francia determinó denunciar el tratado, como lo ha hecho ya.

El café haitiano se cotizaba a $10.00 f.o.b. en el Havre. Con motivo de la denunciación del convenio franco-haitiano se están haciendo gestiones en Nueva York para colocar en dicha ciudad el café haitiano que ahora no puede ser vendido en Francia, teniéndose la esperanza de obtener un precio en el mercado neoyorquino de $7.50 a $8.00 f.o.b. o sea el mismo precio que ahora tiene allí el café Santos-fuerte.

Este suceso representa para el comercio haitiano una pérdida neta de $2,000,000.

El precio en Francia del café es actualmente el siguiente: corriente, de $9.00 a $9.50; lavado, de $10.00 a $10.50.

Este suceso da oportunidad a la República Dominicana para iniciar negociaciones a fin de tratar de obtener que el café dominicano sea tomado en sustitución del café haitiano que ha dejado de comprarse allí por razones de la no obtención de una equilibrada correspondencia, entre las compras de Francia a Haití, y las de Haití a Francia.

Como Francia ha sido siempre un excelente mercado para café, y teniendo en cuenta que ya nuestro café es bien conocido allí creemos oportuna la ocasión para que obtengamos un mercado beneficioso, por medio de un mutuo intercambio comercial, ofreciendo comprar a Francia los productos que de ella necesitemos, a cambio de la compra de café que ella pueda hacernos.

Ojalá que la Secretaría de Estado, de Comercio e Industria tomara en cuenta estas circunstancias favorables que ahora se presentan, y tratara por todos los medios de lograr un convenio entre el gobierno francés y el nuestro, a fin de ver si el café dominicano puede cubrir la plaza que ha dejado vacante el café haitiano, al ser denunciada la convención internacional franco-haitiana.

ARANHA ES ENEMIGO DEL PROGRAMA POLÍTICO PROPUESTO POR EL PDTE. VARGAS DEL BRASIL

(Continuación de la primera página)

no. La importancia del tratamiento casero fué hecho resaltar por los médicos brasileños en vista de que el Brasil no tiene sanatorios y sin embargo está afectado por una alta proporción de tuberculosos. "Cada dos horas la tuberculosis mata un residente de Río de Janeiro", dijo de Paula.

El doctor Alberto Soiland, de Los Angeles, California, pronunció los experimentos brasileños para el tratamiento del cáncer por medio de alta presión de oxígeno como "de gran beneficio para la humanidad", al discutir el tema presentado por el doctor Alvaro Ozorio Almeida en el cual éste reveló que tumores cancerosos en los monos habían sido eliminados por un bombardeo de moléculas de oxígeno dentro de una cámara de acero. El doctor Ozorio Almeida dijo que "encontrándose difícil, sin embargo, someter a los humanos a una presión demasiado alta, es a todavía prematuro decir si los experimentos llevarán a conclusiones definidas para las personas." Soiland, que mencionó sus propios experimentos sobre tratamiento del cáncer por rayos X, dijo que estudiaría el proceso de Ozorio Almeida para ver qué posibilidades tenía.

Tienen 29 hijos—quieren 30

SANTOS, Brasil, julio 16. (AP) —Práxedes Abreu Pinto, de 54 años, y su esposa, de 50, doña Adelaida, han traído al mundo 29 hijos, de los cuales cuatro han muerto. Su esperanza es tener "treinta hijos vivos y de buena salud".

Cuando los reporteros se presentaron a la pequeña tienda de comestibles de Pinto, los padres se sintieron avergonzados. Luego el "viejo" Pinto inició la conversación diciendo: "Creo que es mejor que confesemos que somos padres de 29 hijos... Es nuestra opinión que nuestro inmenso país necesita gente."

Las estadísticas oficiales muestran que el Brasil tiene 12 habitantes por cada una de sus 3.285,319 millas cuadradas. En los Estados Unidos hay más o menos 41 personas por cada una de las 3.026,789 millas cuadradas que tiene el país.

Niegan entrada a 205 inmigrantes

RIO DE JANEIRO, julio 16 (UP) Doscientos cinco inmigrantes, la mayoría de ellos portugueses, fueron rechazados por las autoridades de inmigración debido a que no tenían sus documentos en orden, según se supo hoy.

Los inmigrantes han quedado detenidos a bordo del vapor "Raul Soares", de la línea Lloyd Brasileiro.

Las autoridades de inmigración dijeron que la mayor parte de ellos tenía documentos falsificados en los cuales se declaraba que eran agricultores destinados a trabajar en fincas y haciendas, cuando en realidad buscaban empleo en centros industriales de las ciudades grandes.

LEA Y ANUNCIESE EN "LA PRENSA"

CAMBIOS

EUROPA

Par:		Mar.	Lun.	Hace 1 semana
34.86½	Libras: A 60 días:	4.93	4.91⅝	4.97⅛
	Por cable:	4.92	4.90⅝	4.96⅛
3.91⅝	Francia, centavos por franco: Por cable:	6.68½	6.59½	6.60
5.26½	Italia, centavos por lira: Por cable:	8.24	8.22	8.26
19.30	España, centavos por peseta: Por cable:	13.74	13.72	13.76
	Demanda:	13.75	13.73	13.77
4.42	Portugal, centavos por escudo: Por cable:	4.61	4.61	4.61

AMERICA

42.40	Buenos Aires, centavos por peso: Por cable:	13.75	13.75	13.74
11.96	Río Janeiro, cts. por mil reis: Por cable:	5.46	5.45	5.45
103.42	Uruguay, centavos por peso: Por cable:	80.75	81.25	81.00
12.166	Chile, centavos por peso: Por cable:	5.20	5.20	5'20
49.85	Méjico, centavos por peso: Peso plata	27.75	27.75	27.75
28.00	Perú, centavos por sol: Por cable:	23.70	23.75	23.75
40.20	Ecuador, centavos por sucre: Cheques:	23.10	23.00	23.10
20.00	Bolivia, centavos por peso: Cheques:	36.49	36.49	36.49
79⅝	Colombia, centavos por peso: Por cable:	55.50	53.50	55.20
19.20	Venezuela, centavos por bolívar: Por cable:	25.62	23.87	25.50

TESORO DE LOS EE. UU.

Julio 13.

Ingresos	$15.214,924.86
Gastos	$20.847,373.93
Balance	$1.435.726,087.77

ARLINGTON PARK MUTUELS

Total de 3 carreras	$ 94.20
Total de 5 carreras	159.60
Total de 7 carreras	207.60

EL PUENTE "TRIBORO" DE $42,000,000

Pasarelas entre las torres del nuevo puente a través de Hell Gate, una de las unidades del puente triple que unirá los distritos de Queens, Manhattan y Bronx.

SOCIEDADES HISPANAS

(Continuación de la séptima página)

vera, María Colón, Gandila Pérez, María Rodríguez, Gloria Pino, Carmen Ross, Dolores Olivera, Oliva Jedreiro, Carmen Ugas, Pascuala Ruiz, Martha Moll, Amparo Muñoz, Carmen Luisa Sais, Ana Puente, Consuelo Marcial, Panchita García, Lucia Labolita Conchita Panaqui, María Capitán, Aida Moreno del Toro, Banch Franklyn, María Alvarez, Estela García, Antonio Cuevas, Gloria García Francisca Ramírez e Irma Arce. Caballeros: Rodolfo Irizarri, Román Sánchez, Emilio Lazos, Fernando Guerra, Pedro Rivera, Frank García Luis Ortiz, Olegario Díaz y señora, Juan Romero, José Ruiz y señora, William Martini y señora, Rafael Cedazo, José J. López y señora, Cabino Martínez, Antonio Albo, Manuel Capitán, Phillip Saunders, José Rey, Ramón Noguera, Salvador Montarto, Juan López, Angel de la Cruz, Isidro Garza, Eduardo Moreno Armando Pérez Rosal, Carlos Mata, Fernando Pedreira y señora, Antonio Marfolan, José Meléndez y José Hermosa, Alberto Gómez y José Montalvo.

ACTIVIDADES DEL CLUB OBRERO ESPAÑOL

Celebrará hoy asamblea ordinaria y se tratarán asuntos de importancia para el buen funcionamiento del Club. También los detalles de la jira a Annadale, que promete ser muy concurrida, reinando gran entusiasmo entre los asociados.

Como de costumbre, el jueves 18 se celebrará asamblea cultural, con temas de economía política.

EL INVICTA SPORT CLUB DE DANBURY, DA UN PICNIC

Esta sociedad ha organizado su picnic anual en unión de la Liga Invicta de señoras portuguesas para el domingo día 21 en el pintoresco campo de J. M. Borges en West Redding, Conn.

Habrá un variado programa de diversiones propias de la fiesta y un grupo de niños especialmente ensayados por el señor Manuel Countinho presentará varios números de variedades.

La orquesta del Club aportará su concurso tocando un variado y surtido número de piezas bailables.

El comité de señoras en unión del de caballeros viene trabajando activamente para que la fiesta resulte lo más lucida posible, esperando quedarán satisfechos los que asistan. La salida será del local social entre ocho y diez de la mañana.

DIO VELADA CONFERENCIA EL CLUB SOCIAL PUERTORRIQUEÑO

Culminó en un éxito el festival celebrado en honor al profesor Clemente Pereda, asistiendo nutrida concurrencia, representaciones de sociedades de la colonia y conocidos intelectuales.

Abrió el acto el señor Frank Cordero quien en breves palabras explicó el móvil de la fiesta. El saludo a la bandera estuvo a cargo de las niños Rosario Claudio, Mercedes Virellas, Norma Torres, Gladys López, Helen Claudio, Inés Claudio y Yolanda Torres. En el resto del programa participaron la señora N. Valladolid, el joven R. Bartolomei, Merceditas Virellas, Anita Rabal, Angel N. Martínez. Rosario Claudio, la artista puertorriqueña "Flor del Caribe" y Ciso Rodríguez.

La conferencia estuvo a cargo del profesor Clemente Pereda quien escogió como tema "La Danza Puertorriqueña" e hizo un detallado análisis de su origen no dejando de nombrar al compositor Morel Campos Mislan y a Domingo Cruz, compositor de "La Borinqueña." Refiriéndose a la danza dijo que se apreciaba mejor ejecutándose que oyéndose hablar de ella y señalando su gran diferencia entre el "jazz" americano y otras composiciones musicales, dijo que la danza es la viva expresión del boricua y sus sentimientos son expresados en ella. La comparó con la poesía y la pintura y sostuvo que la danza supera en armonía y sentir y su ritmo es meliodioso como el canto de los dioses. La Sara Laura y Georgina y un gran número de ellas vivirán eternamente y si suprimís la danza habréis suprimido lo más grandioso en el arte musical. Al terminar el señor Pereda recitó una poesía el señor Frank Torres y fueron presentadas distintas representaciones. El señor Julio Esparolini presidente del club dió las gracias a todos y empezó el baile durando hasta las dos de la mañana.

La preparación del programa estuvo a cargo del señor Leonardo Amaral y las damas de la sociedad.

UN CONCURSO THE FILIPINO NEW YORKERS LEAGUE

Esta sociedad está formada por un grupo de filipinos de las diversas esferas sociales y celebró un té el domingo en su local, 25 oeste de la calle 83.

Se obsequió con bocadillos y refrescos a los concurrentes que eran en número crecido, y fueron atendidos por el presidente señor Charles D. Etchen y secretario S. George Villegas.

Tenía por objeto iniciar un concurso de reina de belleza, bajo los auspicios de esta Liga, para elegir dos damas: "Miss América" y "Señorita Filipinas", y será coronada en la fiesta de Independencia que se verificará en el Hotel Astor.

Verificado el escrutinio dió el siguiente resultado: Señoritas Nina Espina, 500 votos; Shirley Delane, 500; Lillian Cruz, 200; Beatrice Durant, 200. Entre los asistentes se hallaban: Señora Jean Marfil e hija; señora Espina e hijas Katherine y Ursula; señoritas Rita Bahyunan y Ruth Wowster; señores Ramón Pagaduán, Nicolás Nabong, Manuel Lising, Paúl Cordillo, George Avinante, Restituto P. Monzón, T. Ttchon, Primo Bahyunán, Félix Vergara y esposos Pedro Mabanta.

El baile se prolongó hasta tarde en la noche.

ACTIVIDADES DE LA NEW YORK PTO. RICAN LEAGUE

Una reunión especial celebrará mañana a las ocho de la noche, y para el día 25 ha dispuesto un mitin, ambos en su local social, habiendo convocado a los asociados y simpatizadores de la agrupación.

FRATERNIDAD UNIVERSAL DE ESTUDIOS PSICOLOGICOS

Nutrida concurrencia asistió al acto cultural celebrado por esta institución. La conferencia, bajo el tema "La Mediumnidad," estuvo a cargo del señor Jorge Pascasio Irizarry, quien hizo un recorrido histórico desde Moisés hasta Sócrates, desde Sócrates hasta Jesús y desde Jesús hasta Allan Kardec, desentrañando el valor de la Mediumnidad como un apostolado, dirigiendo los destinos de la humanidad hacia una vida mejor.

El conferenciante señaló las desviaciones en que caen los que no hacen una fiel interpretación de las facultades mediumnímicas y que por eso mismo se exponen a la crítica de los que observan sus actitudes. El señor Luis Salomone contribuyó también, con una exhortación sobre el mismo tema. El señor López dió lectura a la continuación de sus trabajos alrededor de las teorías materialistas.

Para el próximo sábado está anunciada otra conferencia bajo el tema: "La higiene del hogar."

ASOCIACION PRO-DEFENSA DE PUERTO RICO

Se reunió la asamblea de esta asociación y entre otras cosas, acordó dar una conferencia mañana jueves a las ocho dictada por el señor Harry Robinson, quien ha estado durante más de dos años estudiando las condiciones económicas, sociales y políticas de Puerto Rico. Para dicha asamblea se ha invitado a todos los que estén interesados por el pueblo de Puerto Rico y el título de la conferencia será "Lo que ví en Puerto Rico."

Además, la asamblea acordó nombrar un comité de cuatro damas y dos caballeros para llevar a cabo la labor de visitar las sociedades con el fin de levantar fondos para un nuevo local, formado por la señorita Josefina Villanueva, Zoraida Jiménez, Elvira Moreno y Jovita Vázquez, y los caballeros Luis Jiménez y Manuel Moreno.

UN FESTIVAL DEL PUERTO RICO POST, BROOKLYN

Para el día once de agosto organiza esta sociedad una velada lírico-literaria, en su local, la cual está a cargo de la señora Providencia Loubriel.

CONFERENCIA DE LA UNION DE MUJERES AMERICANAS

Mañana jueves en su local, a las 8:30 dará una conferencia el distinguido catedrático puertorriqueño don Clemente Pereda. Hará la presentación del conferencista la poetisa y escritora colombiana Sonia Dmitrowna.

Por discusión al margen de una deuda es muerto un hombre

NEW GRETNA, N. J., julio 16 (AP) — Fred Kline, de 57 años de edad y dueño de un establecimiento en la carretera de Leektown recibió hoy una herida que le produjo la muerte. De acuerdo con las versiones de la policía la herida vino como consecuencia de un altercado entre cuatro hombres por una deuda de $27.

Hillary Robbins, de 37 años, se encuentra en el hospital Mt. Holly con una herida grave. Las autoridades policíacas arrestaron a William Hughes de 29 años y a Edward Brown de 42, y han permanecido en la cárcel para ser sometidos a interrogatorio.

Louis Kalewite, 26, dijo al juez de paz Douglas Lambert que Hughes tenía una cuchilla en las manos cuando la reyenta. Kalewite manifestó que él había huído cuando empezó la pelea y que al regresar al sitio del suceso había encontrado a Kline herido.

Los agentes policíacos del estado han manifestado que Robbins declaró que Kline le había dado un golpe con un pedazo de hierro y que Hughes entonces había dado una puñalada a Kline.

Sigue mejorando de las heridas recibidas

El señor Juan Rivera, natural de Puerto Rico y residente en el número 37 de la calle Poplar, que el viernes pasado fué arrollado por un automóvil en la esquina de las calles Washington y Height, se encuentra bastante mejor de las heridas que recibiera en dicho accidente.

Aunque continúa recluido en el hospital Cumberland donde fué trasladado, los doctores que le asisten creen que ha pasado ya la crisis.

NOTAS DE SOCIEDAD

(Continuación de la quinta página)

colonia y para el que se apresuran a reservar puestos cuantas personas tienen conocimiento de la celebración del acto y por la noche habrá un baile organizado por el Centro Colombiano.

* * *

La Sociedad Pan-Americana está circulando las invitaciones para las ceremonias que tendrán lugar el miércoles 24 del corriente a las 2:30 de la tarde para conmemorar el aniversario del nacimiento del general Simón Bolívar, ante la estatua del Libertador, en el Parque Central de la ciudad, frente a la calle 83.

El presidente del Comité Organizador, Mr. John L. Merrill ha propuesto que se invite a los cónsules generales de las repúblicas hispanoamericanas a un almuerzo en el Hotel Bolívar, situado frente a la estatua, a la una de la tarde, saliendo después la comitiva, a las 2:25, hacia el monumento, con el fin de rendir el homenaje a la memoria del gran soldado venezolano.

El acto será amenizado por la banda del Regimiento de Infantería No. 18.

* * *

En el vapor "Manuel Arnús" sale hoy para España la señorita María Amat Calderón, sobrina del señor Embajador de España en Washington, don Luis Calderón. La señorita Amat ha estado pasando una temporada con sus tíos en la capital.

* * *

Ha regresado a Nueva York, después de pasar una temporada de recreo en la capital mejicana, la conocida damita María de la Luz Escalante, que reside con sus padres en Astoria, L. I.

* * *

Se halla algo delicada de salud, desde hace unos días, la señora doña Dora Fernández de García Peña.

La Reforma Agraria Española no hará ya más confiscaciones

(Continuación de la tercera página)

según el nuevo texto de la ley será de 100,000 apenas.

Por lo demás, el ministro derechista de Agricultura ha insistido ante las Cortes en que las ocupacienes de tierras de particulares para su parcelación entre las clases campesinas, será continuada sin interrupción. Pero, según su proyecto, se han adoptado nuevas garantías para que los nuevos propietarios usen las tierras en forma ventajosa.

Un artista precoz

MADRID, julio 16. (UP)—En la exposición que se celebra en los salones de la Casa Regional Murciana se exhibieron diecisiete cuadros del pintor Rafael Márquez, con gran éxito.

El pintor expositor es un niño, un artista que sólo cuenta diez años.

Sus diecisiete cuadros muestran magistralmente bellos paisajes, momentos de mar y otros de huerta y bodegones y constituyen un prodigio. La crítica ha ensalzado la belleza extraordinaria de la obra del niño, coincidiendo al apreciar que se trata de un caso de precocidad casi insuperable.

Ya a los 4 años se reveló su espíritu artístico, dibujando asuntos infantiles muy bien trazados. Años después, sus padres le matricularon en la Escuela de Dibujo de la Sociedad de Amigos del País, entidad artística de Murcia. Se distingue notablemente en la Escuela y comienza a pintar sus primeros cuadros. En 1933, cuenta entonces ocho años, obtuvo el Premio Provincial en el concurso de pintura organizado por la Asamblea de Maestros de Levante, en pugna con buen número de concursantes, en su mayoría jóvenes de más de veinte años.

De entre los cuadros expuestos, la crítica ha señalado uno titulado "Paisajes Campestres", "entonado fuerte, con una uniformidad y una viveza de colorido que recuerdan la manera de los pintores rusos modernos, y en el cual se disipa esta falta de matices con una característica propia, destacando un afortunado e inteligente juego de perspectivas", escribe un crítico en su periódico enjuciando la obra del niño artista.

PUERTO DE NEWARK

LLEGADOS

E. R. SMITH, en el Newark Seaboard Terminal Dock, con cargamento de ladrones.

MILLINOCKET, en el Newark Seaboard Terminal Dock, con cargamento general.

PROXIMOS A LLEGAR

NEW YORK, esperado el 17 de julio en el Newark Seaboard Terminal Dock, con cargamento de madera.

MASSMAR, esperado el 17 de julio en el Newark Seaboard Terminal Dock, con cargamento de madera.

CAROLINE, esperado el 17 de julio en el Newark Seaboard Terminal Dock, con cargamento general.

STEEL MAKER, esperado el 18 de julio en el Newark Seaboard Terminal Dock, con cargamento de madera.

KNOXVILLE CITY, esperado el 20 de julio en el Newark Seaboard Terminal Dock, con cargamento de madera.

ALDECOA, esperado el 22 de julio en el Municipal Dock No. 8, con cargamento de "barytes".

LA PRENSA con sólo una indicación de la voluntad de sus lectores, puede ser colocada para la venta en cualquier quiosco de Nueva York o en cualquier quiosco de los Estados Unidos.

NOTIFIQUEN AL DEPARTAMENTO DE CIRCULACION

NOTAS DEL PUERTO

VAPORES QUE LLEGAN

Miércoles, 17 de julio.

ULUA, de Santa Marta, julio 11, al muelle 7, río Norte, a las 2.30 p. m.

Jueves, 18 de julio.

CALIFORNIA, de Glasgow y Belfast, julio 19 y 11, al muelle 95, río Norte, por la mañana.

MUSA, de Puerto Barrios y Puerto Cortés, julio 13 y 14, al muelle 7, río Norte, a las 4 p. m.

PAN AMERICA, de Buenos Aires, Santos y Río de Janeiro, junio 29, julio 3 y 4, al muelle 15, N. Y. Docks, Brooklyn, por la mañana.

Viernes, 19 de julio.

ALBERT BALLIN, de Hamburgo, Southampton y Cherburgo, julio 11 y 12, al muelle 86, río Norte, por la mañana.

ATLANTIDA, de La Ceiba, julio 14, al muelle 13, río Este, a las 8 a. m.

PRESIDENT HARDING, de Hamburgo, el Havre y Southampton, al muelle 60, río Norte, por la mañana.

Sábado, 20 de julio.

CONTE DI SAVOIA, de Gibraltar, julio 14, al muelle 59, río Norte, por la mañana.

ORIENTE, de la Habana, julio 17, al muelle 14, río Este, a las 8.30 a. m.

Domingo, 21 de julio.

BRITANNIC, del Havre, Southampton y Queenstown, julio 12, 13 y 14, al muelle 54, río Norte, por la mañana.

FRANCONIA, de Liverpool, Belfast y Boston, julio 13, 14 y 20, al muelle 56, río Norte, por la mañana.

QUIRIGUA, de Puerto Limón, Cristóbal y la Habana, julio 14, 15 y 18, al muelle 3, río Norte, a las 5 p. m.

VAPORES QUE SALEN

Miércoles, 17 de julio.

CITY OF SINGAPORE, para Manila, del muelle 2, Bush Docks, Brooklyn, por la mañana.

FALCON, para San Juan, La Guaira, Puerto Cabello, Aruba y Maracaibo, del muelle 11, Brooklyn, a las 12 m.

MANHATTAN, para Plymouth, el Havre y Hamburgo, del muelle 60, río Norte, a las 12 m.

MANUEL ARNUS, para Vigo, Cádiz y Barcelona, del final de la calle 30, Brooklyn, a las 3 a. m.

NEW YORK, para Cherburgo, Southampton y Hamburgo, del muelle 84, río Norte, a las 11.59 p. m.

SEATRAIN NEW YORK, para la Habana, del final de la calle 17, Hoboken, por la mañana.

Jueves, 18 de julio.

COAMO, para San Juan, del muelle 15, río Este, a las 3 p. m.

ORIZABA, para la Habana, Progreso y Veracruz, del muelle 15, río Este, a las 4 p. m.

PASTORES, para Puerto Colombia, Cartagena y Cristóbal, del muelle 8, Brooklyn, a las 12 m.

PRESIDENT TAFT, para la Habana y San Francisco, del muelle 9, Erie Terminal, Jersey City, a las 7 p. m.

VERAGUA, para la Habana, Cristóbal y Puerto Limón, del muelle 9, río Norte, a las 4 p. m.

Viernes, 19 de julio.

AMERICAN MERCHANT, para Londres, del muelle 60, río Norte, a las 4 p. m.

LACONIA, para Queenstown y Liverpool, del muelle 56, río Norte, a las 5 p. m.

MAJESTIC, para Cherburgo y Southampton, del muelle 54, río Norte, a las 11.59 p. m.

PARAGUAYO, para Río de Janeiro y Santos, del muelle D, Jersey City, por la mañana.

PENNLAND, para Southampton y Amberes, del muelle 3, Hoboken, por la mañana.

VAN RENSSELAER, para La Guaira, Maracaibo y Puerto Cabello, del muelle 12, N. Y. Docks, Brooklyn, a las 4 p. m.

Sábado, 20 de julio.

AMERICAN, para Cristóbal, del muelle 6, Bush Docks, Brooklyn, a las 4 p. m.

AMERICAN SHIPPER, para Queenstown, del muelle 60, río Norte, a las 11 a. m.

ANGELINA, para San Juan, del muelle N. Y. Docks, Brooklyn, a las 12 m.

ATLANTIDA, para La Ceiba, del muelle 13, río Este, a las 12 m.

CAUTO, para Progreso y Tampico, del muelle 13, río Este, por la mañana.

COLUMBIA, para Puerto Colombia, del muelle 59, río Norte, a las 6 p. m.

EXAMINER, para Casablanca, Tánger, Ceuta y Melilla, del muelle F, Jersey City, a las 12 m.

ILE DE FRANCE, para Plymouth y el Havre, del muelle 57, río Norte, a las 11 a. m.

MUSA, para Puerto Castilla, Tela, Puerto Barrios y Puerto Cortés, del muelle 3, río Norte, a las 12 m.

ORIENTE, para la Habana, del muelle 13, río Este, a las 4 p. m.

POLARLAND, para Puerto Plata, del muelle 22, N. Y. Docks, Brooklyn, a las 12 m.

SAN JUAN, para San Juan, del muelle 15, río Este, a las 12 m.

SANTA CLARA, para Cristóbal, Buenaventura, Guayaquil, Talara, Salaverri, el Callao, Mollendo, Arica, Antofagasta y Valparaíso, del muelle 33, Atlantic Terminal, Brooklyn, a las 12 m.

SOUTHERN CROSS, para Río de Janeiro, Santos, Montevideo y Buenos Aires, del muelle 48, río Norte, a las 12 m.

STUTTGART, para Bremen, del muelle 84, río Norte, a las 11 a. m.

TROUBADOUR, para Río de Janeiro, Santos y Buenos Aires, del muelle 6, N. Y. Docks, Brooklyn, por la mañana.

ULUA, para Cristóbal, Cartagena, Puerto Colombia y Santa Marta, del muelle 3, río Norte, a las 12 m.

LLEGADA DE PASAJEROS

VAPOR "ORIZABA"
(Ward Line)

Lista de los pasajeros que llegaron ayer en este vapor, de Veracruz y la Habana:

J. Anda Muñoz, J. Jorda, señorita F. Sabin, M. Sama, A. Arizmendi, V. González R., señorita M. Gorostiza, E. Morales de los Ríos, R. Saavedra, J. E. Zamorano.

SALIDA DE PASAJEROS

VAPOR "MANUEL ARNUS"
(Compañía Transatlántica Española)

Lista de los pasajeros que salen hoy en este vapor, para Vigo, Cádiz y Barcelona:

Señoras María Amat Calderón, Palmira Bavia, Manuela Flores, Josefa Búa, María González, Armanda García, Eutina Silico, Luisa Cerrero, Ramona de B. viuda de Ramo, María Castrillón, José Yoque, Josephine Viñas, María Martín; señoritas Dolores Ramos, Dolores Roik, Conrada Pasás, Rosa Castrillón, Ana Castrillón, C. Oliveta, Nicolasa Yaque, Jacoba Yaque, D.na Gloria V. Martín María Juana R., Francisca González; señores Constantino Fernández, Agustín Díaz, Rev. Fernando Solterón, Raymundo Flores, Manuel Galán, Louis Capella, José Ardoo, José Pérez, Gerardo Martínez, Isidoro Martínez, A. Nicolás, Mario Gutiérrez, Valentín Mattos, Benigno Nogurne, Eduardo Ramos, Francisco Ramos, Agustín Castellón, Pablo Olivera, Carlos Olivera, Alejandro del Villa, Gerardo Sánchez, Andrés Rodríguez, José Yoque, José Pacheco, Manuel Rodríguez, Antonio Alvarez, Enrique Torres, James Viña, Adolfo Suárez, Jesús Pombo, Manuel Estévez, Lorenzo Benedet, Juan Fernández, Angel Casas, Benito Costiza, Lorenzo González, Juan Alvaro, José García, José Salvo, Carlos Prieto, Antonio Capel, Francisco L. Luaces, Angel Rodríguez, Ramón, Vicente Cano, Eu... Aurelio González, Manuel...

LISTAS AVANZADAS PASAJEROS

VAPOR "PONCE"
(New York & Porto Rico)

Relación de los pasajeros que embarcarán hoy en este vapor, Juan, rumbo a Nueva York: Señorita Alda Rodríguez, señorita Manuelita Martínez, ...dia Cortijo, señora Julia ..., señorita Georgina Hernández, Carmen Silen, señora Rosa..., señora Antonia C. Santiago, ...lix, señora Petrona Martínez, ...ta Esther María León, ...fiora e hija, señorita Ana..., ...hart, señorita María C..., ...ga Isabel Betances Cruz, ...nández, Angel León, ... López, señora Ramonita..., señorita Gregoria Sánchez, ...zo, Juan Ramírez, señorita ...dio, señora Margarita..., Agustín Irizarry y señora, ...masita Charneco, señora ...net, señorita Elba Rodríguez, ...sa M. Lugo, señorita ..., señora Mary Quiñones, ... Muñoz e hijo, señorita ..., señorita Julia M. Martínez, Alice Vidala, señora Jacinta..., señora Rosario H. García, ... Palmer, Daniel E. López, ...lez, Juan Vicente Cruz, ...González, señora Matilde..., ...fael González, Eloy Saltadee, Bernardo Delgado, ... Mulero, señora Celestina..., ...fiora Delia Soto Andújar, ...tilda López, señorita Rosa..., señorita Jovita Torres, ...dez, Enrique Burgos, ..., Angel Marín Collazo, Jorge ... Rivera, señora Lidia A. ..., Julia Rodríguez Hernández, Juana Sánchez, señorita ... Souza, señorita Benilda..., ...ra Narcisa Martínez Repetto.

VAPOR "BORINQUEN"
(New York & Porto Rico)

Relación de los pasajeros que embarcarán mañana en este vapor, Juan, rumbo a Nueva York:

Manuel del Valle y señora, ... Guarch, señorita Gloria García, ... Arbona y señora, señora ... Bustelo, Víctor A. Burglogla G. viuda de Rodríguez, ... y señora, J. Hernández, ...ra Carmela R. Fuentes, ...men L., señorita Carmelina ... O. Valle, señora Julia Ferrer, ...ra María C. Santiago, ...liciano, señora María C..., ...ñorita María Luisa Vázquez, ...nerva, señora Ana Cisneros, ...na Vélez, señorita Rosa Aguirre, ...rita Rafaela Santiago, ... Aguilar, señora Juanita ..., Esperanza Ramírez, señor ...drígueez e hijo, señora ... Cruz, señorita Emma ..., Isabel Cardoza, señora ...ra Gladys González, señor ... Russel, Luis Alejandro, ... Morales, Aníbal de Jesús ...guez y señora, señora ...gado, señora Rafaela Pietri, Ramón Marrero, Luis ..., Rita A. de Jesús Martínez, ...cisco J. Marrero, Conrado ... Miguel A. López, Pablo ... García, Manuel Normandía, ... Jesús Martínez, Juan A. ..., ...ñora Guadalupe Martínez, ...tonia Sosa, señoritas ..., Gloria E. Reyes, señor ... Beauchamp señora María ...champ, señorita Natalia ..., ...rita María Luisa Pacheco, ...men Aguayo, señora María ..., señora Ruperta Padilla ..., ...ro Castillas y señora, señor ...de, señorita Carmen M. ..., ...rita Carmen M. Irizarry, ...turnina Irizarry, señora ... Cruz viuda de Pamias, ... M. Arroyo.

VAPOR

Servicio Rá...
Directo ... España
Por el Lujoso Gig...
Trasatlántico de...
LINEA ITALI...
VIA GIBRAL...
Vapor C. DI SAVOIA, Jul...
" "Conte Grande", A...
" REX ... A...
" ROMA ... Agto.

VIA LISBO...
Vapor "Conte Grande", A...
" ROMA ...
Diríjase al Agente ...
Valentin Ag...
82 BANK ST. NE...
Teléfonos CHelsea 3-27...

LINEA HOLA...
(Establecida en ...)
Rapidez — Confort —
Servicio regular de pas... y correo cada viernes ... York y La Guaira. Pu... Maracaibo, Curazao.
Para informes diri...
Royal Netherland...
25 Broadway, N. Y. Tel. ...

RED "D"
Servicio semanal para pas...
De NEW YORK a PU...
CURAÇAO y VENE...
S.S. CARACAS ...
S.S. CARABOBO ...
S.S. LARA ...
THE ATLANTIC & C...
STEAM NAVIGATI...
120 Wall St. New York. ...

SERVICIO RAPIDO ...
A EURO...
WASHINGTON ...
MANHATTAN ...
UNITED STATES ...
Roosevelt S.S. Co., Inc. ...
1 Bway, N. Y. Digby 4-...

CONFESIONES DE NUESTRO TIEMPO

ANGEL PESTAÑA
"Lo que aprendí en la vida"... 75¢
Este libro es el relato de una existencia atormentada que puede parangonearse con la de los sombríos personajes de Gorki. Es, además a lo largo de la vida sonetaria del autor, la revelación más sensacional hecha hasta el día sobre el enigma del terrorismo y el pistolerismo en Barcelona.

ANGEL OSSORIO
"El sedimento de la lucha"...
Un libro de plenitud y rotunda. La historia ... vida, desde la niñ... mando de aquella ... co, lo digno de destaca... la riqueza de detalles ... ha sido autor de ... sodios de la España ... poránea.

De venta en LA PRENSA, 245 Canal St. New York.
No envíe dinero suelto por correo — Use cheque o giro

Ayuntami