

BOLETIN DE LA FEDERACIÓN LOCAL DE OBREROS EN MADERA

RESUMEN

De Boletín a Boletín.

Memoria.

Cuentas correspondientes al segundo trimestre de 1930.

Nuestra Federación Nacional.

El problema del impuesto de Utilidades.

Página profesional: De las máquinas para trabajar la madera (*continuación*), por RICARDO LAORGA.

Fuera equívocos.

Comité paritario interlocal de la Industria del Mueble, Madera y Similares de Madrid, Toledo, Cuenca, Ciudad Real, Guadalajara, Segovia y Avila.

Nuestra Mutualidad, por MANUEL CORDERO.

De selección: El herrero, por LUIS ESTEZO Y LÓPEZ DE HARO.

Septiembre 1930

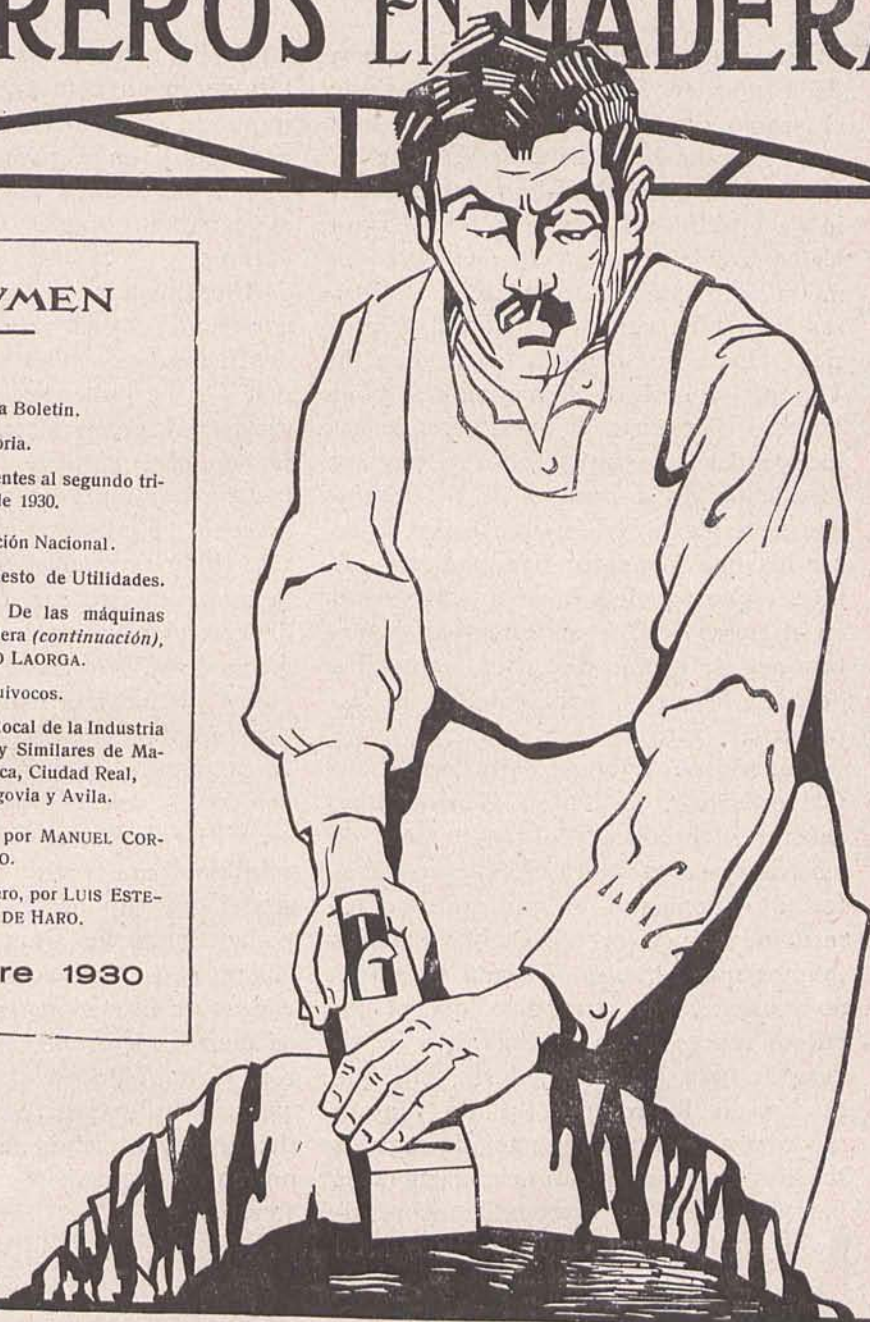

c. ysmier XXVIII

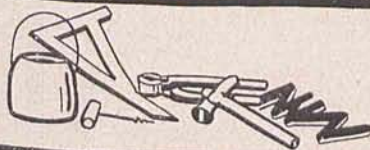

MADRID

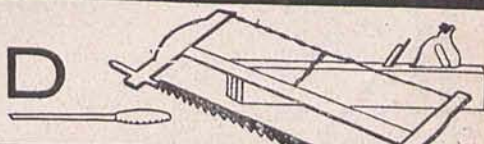

UNA GRAN INJUSTICIA

EL IMPUESTO DE UTILIDADES

Los que afirmaban que la dictadura de Primo de Rivera, y especialmente el propio dictador, sentían no sabemos qué inexplicables debilidades por la clase obrera, se olvidaban del impuesto de Utilidades, decretado por el gran Calvo Sotelo. Durante la dictadura era moda decir que las organizaciones obreras iban bien con la compañía dictatorial. Hasta se llegó a decir que la Unión General de Trabajadores y el Partido Socialista habían vendido su independencia e hipotecado su carácter revolucionario a cambio de determinadas ventajas y favores que nadie, a no ser los que lo aseguraban, veíamos. A no ser que aquellos favores consistieran en el cierre de Centros Obreros, deportaciones de Juntas directivas, atropellos de toda índole y, para colofón, el impuesto de Utilidades.

Cuando se promulgó el decreto de Calvo Sotelo, la Unión General hizo constar su protesta y el descontento de los trabajadores ante el Gobierno dictatorial, exponiendo lo arbitrario de tal medida, habida cuenta de los salarios ínfimos que rigen en España y teniendo presente, por otra parte, que el impuesto representaba un sacrificio considerable para los trabajadores, sin que el Estado lo compensase de ningún modo con un buen régimen de seguros sociales como el que funciona en otros países. Todos los razonamientos resultaron inútiles. Un Gobierno dictatorial

no podía revocar sus acuerdos, aunque estuvieran en contra de la justicia. El impuesto se puso en vigor, no sin que se produjeran algunos chispazos, que ponían de manifiesto la irritación que el atropello había producido a los obreros.

Ahora, caída la dictadura, se están remediando, o se trata de remediar, los desafueros cometidos por aquélla. Todos los perjudicados por el Gobierno dictatorial piden satisfacción. Algunos la han obtenido ya. Pero ninguna injusticia hay tan patente como la que representa el impuesto de Utilidades. La voz de los trabajadores pidiendo que desaparezca está cargada de razón. Nadie que lo piense serenamente dejará de reconocerlo. No hay motivo alguno que pueda justificar la continuación del impuesto sobre el trabajo. Ni en nombre de la justicia ni en nombre de las conveniencias del Tesoro puede justificarse. El Gobierno, si quiere, tiene medios sobrados para sustituir con otros ingresos el que supone el impuesto. En España, donde los grandes capitales tributan con cantidades irrisorias a las cargas de la nación, es bochornoso que se merme el jornal exiguo de los obreros, disminuido ya por numerosos impuestos indirectos. Sólo un Gobierno dictatorial, haciendo tabla rasa de toda norma de equidad, pudo llegar a tal extremo.

(De *El Socialista*.)



Boletín de la Federación Local de Obreros en Madera

AÑO IV • Septiembre 1930 • NÚM. 12

DE BOLETÍN A BOLETÍN

Huelgas oscuras.

Importa mucho a los trabajadores en todo momento que su actuación sea clara y con objetivos determinados, limpios, resplandecientes, de tal manera, que se pueda en todo momento y en todas partes responder honradamente de los móviles que impulsaron a la organización obrera a tomar una determinación, sea ésta la que fuere. Esto que queremos hacer resaltar es consecuencia de algunos movimientos huelguísticos que se produjeron en varias capitales, como Sevilla, Málaga, Granada, Bilbao, etc., en que la clase trabajadora se vió envuelta en luchas sin objetivo determinado, dando lugar a confusiones que perjudican el prestigio y la seriedad de la organización obrera debe conservar para ser tratada con respeto hasta por sus más enconados enemigos.

Es muy interesante como síntoma y necesario es que nos sirva de enseñanza para el porvenir la forma nebulosa en que se incubaron dichas huelgas. Hubo gobernador civil que anunció a la prensa que cuando se conocieran los nombres de algunos de los organizadores de esas huelgas causarían sensación. Hasta la fecha no se ha dado nombre ninguno ni se ha sabido quién ni con qué fines hizo la preparación y desarrollo de ellas.

Tanto la Confederación General del Trabajo como la Unión General de Trabajadores desautorizaron el movimiento. La repulsa de los obreros conscientes fué unánime. A ese deseo de repudiar esos procedimientos inoportunos y dañinos respondió con gran acierto la nota que las Ejecutivas de la Unión General y del Partido Socialista dirigieron a las Secciones, y que dice así:

«Reunidas conjuntamente las Comisiones ejecutivas de la Unión General de Trabajadores de España y del Partido Socialista Obrero Español, requieren a las organizaciones que

les son afectas para que en modo alguno se presten a colaborar en ningún movimiento que no esté autorizado por los organismos directivos de la Unión y del Partido. Cualquier acción aislada que en estos momentos se realice puede contribuir eficazmente a debilitar la organización obrera y a restar apoyos sociales que serán muy eficaces.

Las Comisiones Ejecutivas apelan al hondo sentido de disciplina de sus organizaciones y esperan de ellas que sólo obedezcan sus decisiones autorizadas cuando éstas les sean transmitidas.

Madrid, 28 de junio de 1930.»

Como ven nuestros compañeros, el evitar confusiones es trabajar en beneficio del prestigio y mayor respeto de la organización. En lo sucesivo, y sirviendo esto de ejemplo, hay que esforzarse en mantener la mayor disciplina, no atendiendo requerimientos que no sean hechos por los organismos con plena autoridad para hacerlos.

Accidentes del trabajo.

Llevamos un lapso de tiempo en que se producen con mayor frecuencia en nuestra industria accidentes del trabajo con carácter grave. Sabemos por experiencia que el accidente es inevitable; pero es conveniente y necesario para nosotros investigar las causas del porqué se producen y de las circunstancias que concurren en ellos. Del resultado de esta investigación hemos sacado los conocimientos para poder afirmar que, si hay un mayor número, se debe a la avaricia de la clase patronal.

El aumento de maquinaria, el mayor uso que de ella se hace y, por otra parte, el mayor contingente de obreros en ella empleados debían traer como consecuencia una mayor demanda de obreros especializados y competentes que, aun mejor retribuidos, dieran como resultado un mayor rendimiento, una mejor

HEMEROTECA

producción y una mayor seguridad en el desempeño de su misión cerca de las máquinas; los patronos no lo creen así (salvo excepciones) y emplean en trabajos de gran exposición a muchachos inexpertos, bordeando los dieciséis años, edad en que la naturaleza, por su juventud, es propensa a distracciones, y consecuencia de éstas sobreviene el accidente, agravado por el desconocimiento de la máquina.

Los patronos emplean estos obreros por tener menor jornal, por ser más fácilmente engañados con promesas de mejoramiento, que luego no se cumplen, porque con su desconocimiento de la profesión se arriesgan a quedarse inútiles al trabajar en máquinas viejas y poco menos que inservibles, y además suprimen los ayudantes que en cada caso debe haber para la mayor seguridad en las operaciones. ¿Esto puede seguir así? Conocemos casos en que obreros obligados a trabajar en máquinas de las cuales desconocían el funcionamiento han sido despedidos; unos reclamaron al Comité paritario, otros no son asociados. Por diferentes causas el mal continúa, y hay que buscar medios para que se aminore, ya que no desaparezca.

Una mejor inspección, hecha más frecuente y con más interés por los inspectores del trabajo, daría buenos resultados. Por nuestra parte estamos decididos a emplear cuantos medios estén a nuestro alcance para que estos abusos patronales tengan un límite y a defender de la inutilidad a muchos compañeros que seguramente, de seguir así, se verían en ese triste caso.

El contrato de trabajo.

Después de una prórroga de dos meses (que el Comité paritario acordó con el voto en contra de la representación obrera, debida a las vacaciones imprescindibles para la representación gubernamental y la patronal), se habrá empezado a discutir el proyecto de contrato en sus bases generales. De la posición que adopte la representación patronal depende que la industria tome un mayor incremento y prosperidad, desarrollándose en un ambiente de paz y tranquilidad. Si, haciéndose cargo de las necesidades y aspiraciones obreras, recoge aquellas que puedan dar una satisfacción a los trabajadores, habrá hecho una labor beneficiosa para todos, con orientaciones modernas, como corresponde a una clase patronal inteligente y conocedora de los problemas de la industria. Si, por el contrario, se niega sistemáticamente a reconocer la justicia y con la vista puesta sólo en su hegemonía no reconoce la valla y la parte integral que en la producción ponen los trabajadores, auguramos que el des-

contento y la necesidad de mejorar sus condiciones de trabajo den lugar a incidentes que todos estamos obligados a lamentar, sin que por esto podamos dejar de defender en todo momento lo que creemos es el fin que persiguen las organizaciones obreras.

El impuesto de Utilidades.

De las muchas injusticias que pesan sobre los trabajadores, una de las que más protestas levantan por su injusticia es el mal llamado impuesto de Utilidades, establecido por el Gobierno de la dictadura. Es nuestra organización una de las que desde su implantación, y siempre dentro de la más estricta disciplina, hizo llegar su protesta por la exacción de dicho impuesto a los organismos que por su carácter nacional representan a la clase trabajadora. Representa dicho impuesto una verdadera agravación en la crisis que actualmente padecen los productores. Hay obrero que trabaja tres semanas al cabo de cuatro meses de paro forzoso y se le obliga a contribuir con un concepto de la ley verdaderamente ilegal. En multitud de artículos, en actos públicos, en encuestas, incluso la clase patronal, se aboga por su derogación, y a pesar de eso sigue en vigor y el Gobierno, que ha modificado tantas disposiciones del anterior, no modifica ésta.

La Unión General de Trabajadores se dirigió al señor ministro de Hacienda pidiendo fuera derogado dicho decreto-ley. La contestación no pudo ser más pesimista, pues el Gobierno no pensaba derogar nada relacionado con dicho asunto, dejándolo íntegro a la resolución que adopte en su día el Parlamento. Como ven nuestros compañeros, la justicia no gusta de albergarse en ciertos lugares.

Ahora bien: nosotros desde aquí y en todo momento protestamos de él y de la forma de implantarlo, manifestamente ilegal, pues es evidente que si para adoptar una resolución favorable a nuestra petición se precisa la resolución del Parlamento, más precisa era para su implantación.

Las Secciones de esta Federación, en sus juntas generales, acordaron se elevaran protestas a los organismos respectivos al objeto de hacer patente su disgusto ante ese impuesto, que tan gravoso es a la clase trabajadora. Por nuestra parte, y considerando ser este asunto de carácter general, elevamos a la Junta Administrativa de la Casa del Pueblo la oportuna propuesta, de la que obtuvimos la adecuada contestación. En otro lugar de este número copiamos un artículo de «El Socialista», en el cual rogamos a nuestros compañeros fijen su atención.

EL COMITE

Madrid, agosto 1930.

MEMORIA

En cumplimiento de lo preceptuado en el artículo 20 del reglamento, se insertan a continuación los asuntos de más importancia en que ha intervenido el Comité durante los meses de mayo a 1 de agosto de 1930:

Recibida una invitación para asistir al Congreso Ferroviario, celebrado con gran éxito en el salón grande de la Casa del Pueblo, se designó como representante de la Federación al compañero Florencio Sanjuán.

* * *

La Oficina de Reclamaciones y Propaganda Socialista de Madrid nos dirigió una circular en la que exponía la necesidad de activar la propaganda y la labor que se proponía realizar; considerando ser de conveniencia dichos propósitos, y al objeto de ayudar a su mayor éxito, el Comité acordó suscribirse con 5 pesetas mensuales, pidiendo el ingreso, que nos fué concedido.

* * *

El Comité acordó, con motivo de una comunicación de la Sociedad de Obreros en Madera, de Villalba, que, una vez constituida esta Sección, continuara los trámites la Federación Nacional de Obreros en Madera.

* * *

El camarada Agustín Véliz, de la Sección de Obreros Constructores de Objetos de Mimbres, presentó su dimisión como representante de dicha Sección en el Comité de la Federación Local.

* * *

Por estar determinado en nuestros estatutos, se pidió el ingreso en la Federación Nacional de Obreros en Madera, que nos fué concedido. A dicha petición dieron su conformidad las Juntas directivas reunidas.

* * *

Para cubrir la vacante de Agustín Véliz fué nombrado representante al Comité de la Federación el camarada Emilio González, de la Sección de Constructores de Objetos de Mimbres.

* * *

Se nombró para que asistieran al acto de constituir la Sociedad de Obreros en Madera, de Villalba, a los compañeros Antonio Génova y Florencio Sanjuán.

* * *

Teniendo necesidad de adaptar nuestro reglamento al de la Federación Nacional de Obreros en Madera, se acordó que su Comité Ejecutivo redactara un reglamento tipo, para que sirviera de base para la discusión.

* * *

En reunión celebrada por el Comité con las Juntas directivas de las Secciones fueron designados los compañeros Cipriano Santillana y Fernando Alarcón para hacer un viaje de información a Aranjuez.

* * *

Con motivo de la huelga que sostuvieron las Sociedades de Canteros y Marmolistas, pertenecientes a la Federación Local de la Edificación, el Comité, de acuerdo con las Juntas directivas, les ofreció amplia solidaridad.

* * *

El Comité presentó a las Juntas directivas de las Secciones de la Federación un plan de propaganda por las barriadas extremas de Madrid. Las Juntas directivas aprobaron dicho proyecto y designaron los compañeros que habían de intervenir en estos actos.

* * *

En reunión celebrada por las Juntas directivas con el Comité de la Federación se acordó hacer un préstamo de 500 pesetas a la Federación Nacional de Obreros en Madera, para facilitar su mejor desarrollo.

* * *

Celebrado un festival en el teatro Pardiñas por la Escuela Obrera Socialista, se nos enviaron invitaciones para concurrir, que el Comité acordó aceptar, nombrando representación de éste.

* * *

Fué designado el compañero G. Bruno Navarro para que, en unión de un representante de las Secciones de Carpinteros de Taller y Aserradores Mecánicos, se entrevistaran con el patrono D. Tomás Martínez, al objeto de atender una reclamación hecha por los compañeros de dicho taller. Las gestiones dieron resultado satisfactorio.

* * *

Se conoció por el Comité de la Federación la reforma hecha en su reglamento por la Sección de Objetos de Mimbre y Junco. El Comité se dió por enterado.

* * *

Fué acogido por la Federación como huelguista el compañero Francisco Peña, de la Sección de Aserradores Mecánicos, por considerarle el Comité dentro de nuestros estatutos.

* * *

Remitida por «El Socialista» una circular solicitando ayuda para la edición gratuita de un discurso del compañero Andrés Saborit, el Comité acordó un donativo de 10 pesetas para facilitar dicha edición.

* * *

Fueron abonadas nuestras cotizaciones hasta el 31 de junio del presente año a la Internacional de Obreros en Madera y a la Unión General de Trabajadores. En lo sucesivo estas cotizaciones serán hechas por nuestra Federación Nacional.

* * *

Se celebró con gran concurrencia un acto de propaganda en la Casa del Pueblo de Tehuacán de las Victorias, en el que intervinieron

los compañeros Cipriano Santillana, Antonio Génova y G. Bruno Navarro, haciéndose un donativo de 20 pesetas a las Escuelas Laicas instaladas en dicho Centro obrero.

* * *

Tomó posesión de su cargo de representante de la Sección de Tallistas en el Comité de la Federación el compañero Julián Rodríguez, perteneciente a dicha Sección.

* * *

Recibida de la Liga Nacional Laica una carta solicitando nuestra ayuda, el Comité acordó suscribirse con 5 pesetas mensuales y propagar el ideal de tan meritoria institución.

* * *

Fué realizado un inventario de los muebles y enseres cedidos para su uso por la Sección de Carpinteros de Taller, que fué firmado por representantes de la Federación y de dicha Sociedad.

* * *

En reunión del Comité con las Juntas directivas se acordó que en el Comité paritario se estudie la forma de intervenir en los trabajos en establecimientos oficiales, penales, etcétera, etc.

* * *

Varias Secciones de las pertenecientes a la Federación enviaron la propuesta de que se hiciera por ésta una campaña de protesta contra el impuesto sobre los jornales. El Comité tomó el acuerdo de hacerla en cuantas ocasiones considerara de oportunidad.

* * *

Se han celebrado durante los meses indicados trece reuniones ordinarias y dos extraordinarias, en unión de las Directivas. También se han reunido oportunamente los vocales del Comité paritario.

* * *

Se ha mantenido correspondencia con varias Secciones de provincias y de la localidad, y con la Internacional de Obreros en Madera.

Se han recibido normalmente los periódicos a que la Federación está suscrita.

Fué remitido a su tiempo el anterior BOLETÍN a las Secciones de Madrid, provincias, Berlín y América latina.

EL COMITE

Agosto 1930.

Zoilo González

8 · Corredera Alta · 8

Teléfono 16337 - MADRID

* * *

Droguería Medicinal

Droguería Industrial

Colores y Barnices

Cuentas correspondientes al segundo trimestre de 1930

INGRESOS

	Pesetas.
Existencia en 1 de abril de 1930...	6.388,75
Intereses del capital en el segundo semestre de 1929.....	28,30
Sociedad de Carpinteros de Taller, por 5.466 cuotas, a 0,10 pesetas.....	546,60
Sociedad de Ebanistas y Similares, por 5.752 cuotas, a 0,10 pesetas.....	575,20
Sociedad de Aserradores Mecánicos, por 4.560 cuotas, a 0,10 pesetas.....	456
Sociedad de Tallistas, por 1.154 cuotas, a 0,10 pesetas.....	115,40
Sociedad de Tapiceros, por 1.192 cuotas, a 0,10 pesetas.....	119,20
Sociedad de Constructores en Mimbre, por 325 cuotas, a 0,10 pesetas.....	32,50
Sociedad de Carpinteros de Taller, por 817 cuotas, a 0,05 pesetas.....	40,85
Sociedad de Ebanistas y Similares, por 907 cuotas, a 0,05 pesetas.....	45,35
Sociedad de Aserradores Mecánicos, por 274 cuotas, a 0,05 pesetas.....	13,70
Sociedad de Tallistas, por 265 cuotas, a 0,05 pesetas.....	13,25
Sociedad de Tapiceros, por 338 cuotas, a 0,05 pesetas.....	16,90
Sociedad de Constructores en Mimbre, por 141 cuotas, a 0,05 pesetas.....	7,05
Donativos por anuncios.....	50
TOTAL DE INGRESOS.....	8.449,05

GASTOS

Alquiler de Secretaría.....	173,55
A la Unión General de Trabajadores, por donativo para el <i>Boletín</i>	5
Superipción a la <i>Gaceta de Madrid</i>	15
Idem a <i>El Socialista</i>	30
A la casa Periquet y Compañía, por el alquiler de la máquina de escribir.....	75
A la Agrupación Deportiva Obrera Natural, donativo.....	5
A la Oficina de Reclamaciones y Propaganda Socialista, donativo.....	5
A las Escuelas Obreras Socialistas, donativo.....	10
A la Gráfica Socialista, por 2.000 convocatorias.....	17
A la Federación Obrera de la Industria del Calzado de Elda, donativo.....	100,60

Gastos para el Congreso.

Gastos ocasionados en la recepción de delegados los días 7 y 8 de abril.....	28,15
Suma y sigue.....	464,30

Pesetas.

Suma anterior.....	464,30
Obsequio a los compañeros delegados...	280
Al compañero Giordano B. Navarro, por dos días de jornal por asistencia al Congreso los días 7 y 8.....	29
Al ídem Antonio Génova, por diecisiete horas y cuarto por ídem íd.....	36,25
Al ídem Santiago Dombriz, por dos días por ídem íd.....	30
Al ídem Rogelio Pagés, por dos días por ídem íd.....	28
Al ídem Agustín Véliz, por dos días por ídem íd.....	20
A la Gráfica Socialista, por 2.000 candidaturas.....	19
Donativo a dos compañeros transeúntes. A la Gráfica Socialista, por 200 reglamentos, 200 cartillas y 2.000 cupones para Obreros en Madera de Villalba...	10
A la casa Rojo, por un sello y tampón para los mismos.....	82
A la casa Crespo, por dos libros de contabilidad para los mismos.....	12,50
Pólizas para los reglamentos y para la junta de los mismos.....	9
A los compañeros Antonio Génova y Florencio Sanjuán, por gastos realizados en Villalba con objeto de la constitución de la Sociedad de Obreros en Madera.....	12
Al compañero Antonio Génova, por jornales de trabajos en Secretaría.....	34,30
A los compañeros Cipriano Santillana y Fernando Alarcón, por gastos de viaje a Aranjuez para una información.	45,65
Al compañero Giordano B. Navarro, por dos horas y media empleadas en una Comisión al taller de D. Tomás Martínez.....	15
Al ídem Cipriano Santillana, por dos horas empleadas en una Comisión al taller de D. Tomás Martínez.....	4,55
Al ídem Giordano B. Navarro, por dos horas empleadas en una Comisión al taller de D. Tomás Martínez.....	3,80
Por una póliza para nombramiento de Directiva.....	3,60
Por gastos de correspondencia.....	2,40
A El Arca de Noé, por objetos de escritorio.....	8,65
	14,30
TOTAL DE GASTOS.....	1.164,30

MADERAS ADRIÁN PIERA
SANTA ENGRACIA, 125

RESUMEN

	Pesetas.
Importan los ingresos.....	8.449,05
Idem los gastos.....	1.164,30
Existencia para 1 de julio de 1930.....	7.284,75

DEMOSTRACION DEL CAPITAL

	Pesetas.
En el Crédit Lyonnais.....	5.876,80
En un recibo de la F. N. O. en Madera.	500
En poder del tesorero, en metálico.....	907,75
Total igual a la existencia.....	7.284,75

Madrid, 30 de junio de 1930. — Tomé razón: El contador, *Eusebio Parra*. — Conforme: El tesorero, *Antonio Alvarez*. — V.º B.º: El presidente, *Florencio Sanjuán*.

DICTAMEN

Los que suscriben, Comisión revisora de cuentas, han examinado las correspondientes al segundo trimestre de 1930, y hallándolas conformes con

sus comprobantes, las firman en Madrid, a 31 de julio de 1930.—*Eugenio Dongil, Severino Alonso, Manuel Navarro, Francisco Rojas, José Avilés y Fernando Ronco*.

Nuestra Federación Nacional

Apenas constituida nuestra Federación Nacional, aspiración hondamente sentida por los obreros en madera en España, toma impulso y son numerosas las Secciones de provincias que piden su ingreso o condiciones para hacerlo; de las Secciones de Madrid, y como prueba del interés que suscita su actuación, destaca la de Aserradores Mecánicos, votando espontáneamente la cantidad de 1.500 pesetas al objeto de hacer la propaganda más urgente.

Es de alabar este rasgo de generosidad, que demuestra el alto sentido que en nuestras organizaciones se va infiltrando, sin la mezcla de mequinos egoísmos.

Todos debemos procurar su mayor engrandecimiento, pues laborando por él lo hacemos por el de nuestra organización y por el de la Unión General de Trabajadores.

Es de gran beneficio para atenuar las crisis de trabajo cumplir y hacer cumplir las leyes que regulan la jornada.

GUILLIET HIJOS & C.^{IA}

(S. A. E.)

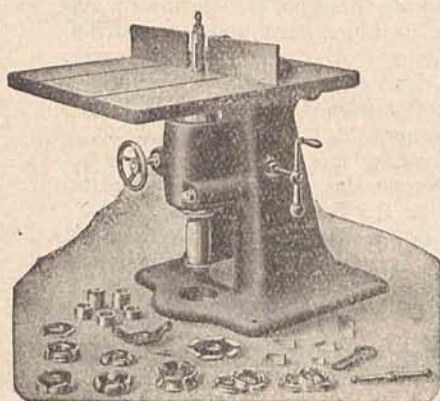

SIERRAS Y MÁQUINAS-HERRAMIENTAS PARA TRABAJAR LA MADERA,

para talleres de carpintería y ebanistería, construcción de carruajes, vagones, etc., fabricación de «parquet» y todo lo relacionado con la industria de la madera.

Fernando VI, 23. - MADRID

DEPÓSITOS EN

BARCELONA, Urgel, 43; BILBAO, Elcano, 43; SEVILLA, Julio César, 3 y 5.
Agencias en San Sebastián, Salamanca, Valencia y Zaragoza.

PÍDANSE CATÁLOGOS Y PRESUPUESTOS

El problema del impuesto de Utilidades

Es el tema del día para comunistas y sindicalistas. Estos, además, utilizan el de la amnistía para los presos políticos, sociales y comunes. ¿Es que no hay otros temas que plantear al Estado burgués y monárquico? Sí; pero no los ven o no se atreven con ellos.

Vamos nosotros hoy a hablar del primer problema, que tiene mucho interés, no sólo porque el impuesto representa una merma en los salarios de ciertas categorías de obreros y de otras de los empleados, sino porque plantea un interesante problema político. Hace unos días hablaba Angel Pestaña de este asunto en «La Libertad». Su artículo, lo mismo de forma que de fondo, es profundamente conservador. Para demostrarlo no hay más que reproducir la conclusión a que llega, después de más de dos columnas de prosa. Dice así:

«De todos modos, la clase trabajadora española tenemos ya el camino señalado: el impuesto de Utilidades ha de suprimirse, o por lo menos elevar el tipo fijado por la ley, y cuando esto se haya conseguido, entonces añadir que el cobro se haga por lo que se gane más del tipo de salario fijado como mínimo, y no por la totalidad del mismo, como hasta ahora se ha venido haciendo.»

¿Es posible hallar una fórmula más suave, más contemporizadora con el régimen burgués, más reformista? No. Nosotros, socialistas, tachados tantas veces de reformistas, de colaboracionistas, no la aceptamos. El impuesto creemos que debe desaparecer, que tiene que desaparecer. ¿Por qué? En primer lugar, porque es ilegal. Este impuesto lo creó la dictadura que se adueñó del Poder haciendo tabla rasa de todo el derecho político y administrativo de la monarquía. El artículo 85 de la Constitución determina muy claramente que «todos los años el Gobierno presentará a las Cortes un presupuesto general de gastos e ingresos para el año siguiente y el plan de contribuciones para llenarlos, y las cuentas de la recaudación e inversión de los fondos públicos, para su examen y aprobación. Si no pudieren ser votados antes del primer día del año económico siguiente, regirán los del año anterior». ¿Se ha hecho esto? No. Este artículo de la Constitución, como toda la Constitución, claro está, fué burlado. Luego el impuesto es ilegal. No debe pagarse. No hay un solo precepto legal que obligue a un ciudadano español a pagar un impuesto que no haya sido aprobado por las Cortes. Casi todo el mundo estima que las multas extralegales impuestas por la dictadura representan un expolio de los intereses particulares y que deben ser devueltas a cuenta del Estado a las personas perjudicadas con aquella resolución. Y esta medida de imponer a las clases trabajadoras ilegalmente un impuesto que disminuye, no su capital acumulado o su renta de hombre privilegiado, sino que constituye un medio indispensable para desarrollar la vida material e intelectual de la familia, ¿no es también un despojo, un expolio? Sí, y en grado máximo, y mucho más injusto que el anterior. Por eso, si se considera justo reinte-

grar a las personas multadas ilegalmente las cantidades que se les obligó a pagar, ¿no es igualmente justo que se devuelva a los trabajadores y a los funcionarios lo que se les cobró ilegalmente, sin acuerdo de las Cortes? Nosotros creemos que sí. Las multas representaban unos cientos de miles de pesetas, que se han hecho pagar a hombres adinerados, alguno de ellos millonario, que no ha tenido que hacer el más mínimo sacrificio para ganar el dinero ni se impuso ninguna restricción en las comodidades de su vida para pagarlo. El impuesto representa millones, que disminuyen las condiciones de vida de gente modesta.

Otros aspectos muy interesantes plantea el problema. Primo de Rivera dijo que el impuesto representaba elevar a los ciudadanos más modestos a la categoría de la ciudadanía. Tiene gracia esta manera de entender la ciudadanía. Se imponen a los trabajadores y a los empleados obligaciones ciudadanas; pero se les niegan todos los derechos de ciudadanía. ¿Cabe mayor paradoja? Se considera al trabajador y al empleado ciudadano para pagar exclusivamente. ¡Qué escarnio a la ciudadanía!

Es necesario advertir que el trabajo lo paga todo. Todos los impuestos del Municipio, de la Diputación y del Estado caen sobre el trabajo. Las contribuciones las paga directamente el comerciante, el industrial, el terrateniente, el casero; pero luego, todas estas oligarquías económicas cargan los impuestos en el precio de los artículos que necesita consumir el pueblo.

Por eso la enormidad del impuesto creado es aún mayor. La dictadura ha aumentado las contribuciones en proporciones enormes, y ni la industria ni el comercio hicieron resistencia alguna a pagar. ¿Por qué? Porque saben que en definitiva el consumidor lo paga todo.

Otra enormidad incalificable la constituye el considerar el salario como renta. ¿El salario renta? El salario, o el sueldo, representan siempre una parte del producto del trabajo, porque con el resto se queda el capitalista para aumentar sus privilegios. Por eso, ¿cómo va a ser renta lo que es producto del esfuerzo propio?

Y aún tendría cierta disculpa el impuesto si el Estado se preocupase de proteger a los trabajadores en casos de paro, de enfermedad, etc. Pero el Estado español, en este aspecto, no ha hecho nada. El trabajador tiene que defenderse a sí mismo en todas las situaciones difíciles que la triste realidad económica le presenta.

Pero, aparte de todo lo que queda dicho, es necesario llegar a la conclusión de que, dentro del régimen político actual, ninguno de estos males tiene remedio. Hay que ir, pues, a un cambio fundamental de régimen que permita hacer economías en los gastos superfluos que hoy se hacen.

(De El Socialista.)

Ingredad en La Mutualidad Obrera, Cooperativa
médicofarmacéutica de trabajadores asociados.

Leed el «Boletín de la Unión General de
Trabajadores».

PÁGINA PROFESIONAL

De las máquinas para trabajar la madera

(Continuación.)

Máquinas para escoplear y barrenar. — Estas máquinas tienen por objeto hacer toda clase de escopleaduras y barrenos en maderas duras y blandas. Existen varios modelos, que pueden clasificarse en horizontales y verticales de barrena, de barrena y escoplo y de cadena cortante.

Las horizontales de barrena y escoplo son las que se emplean en los trabajos corrientes de ebanistería y carpintería; las verticales de barrena y escoplo reforzadas, para escoplear piezas de grandes escuadrias, y las verticales de cadena para trabajos de carpintería, siendo su producción bastante mayor.

El tipo de máquina horizontal representado en la figura 22 es un aparato muy robusto y perfeccionado, de bancada resistente, árbol portabarrenas de acero fundido, montado sobre cojinetes de bronce fosforoso, con engrase

grana con la cremallera que va unida al «charriot».

La colocación de la barrena se hace por me-



Figura 22.

automático, polea perfectamente equilibrada, montado sobre un «charriot» que se acciona por una palanca con sector dentado que en-

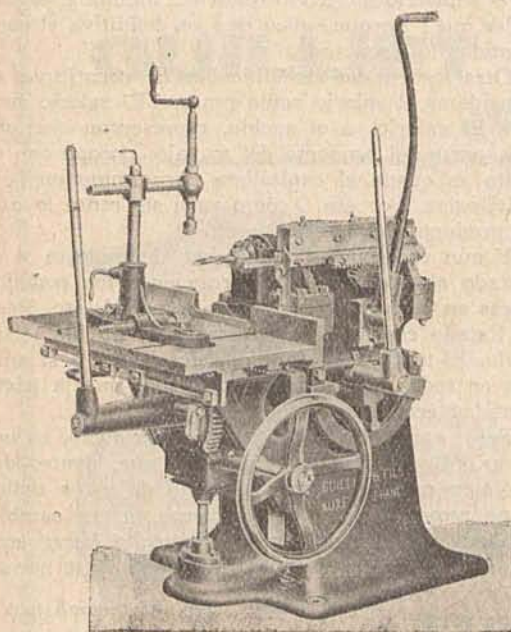

Figura 23.

grana con la cremallera que va unida al «charriot». La colocación de la barrena se hace por medio de conos flexibles acoplados al grueso de la barrena, quedando ésta centrada con exactitud; la profundidad se gradúa con el tope de reglaje.

Los escoplos se colocan en otro «charriot», situado a la altura de la barrena y en la misma dirección, y se acciona con otra palanca del mismo sistema que la anterior.

El tablero sobre el que se colocan las piezas que se han de trabajar funciona en sentido perpendicular a la barrena, montado sobre correderas, deslizándose por medio del sector dentado de que está dotada la palanca, y engrana con la cremallera del tablero.

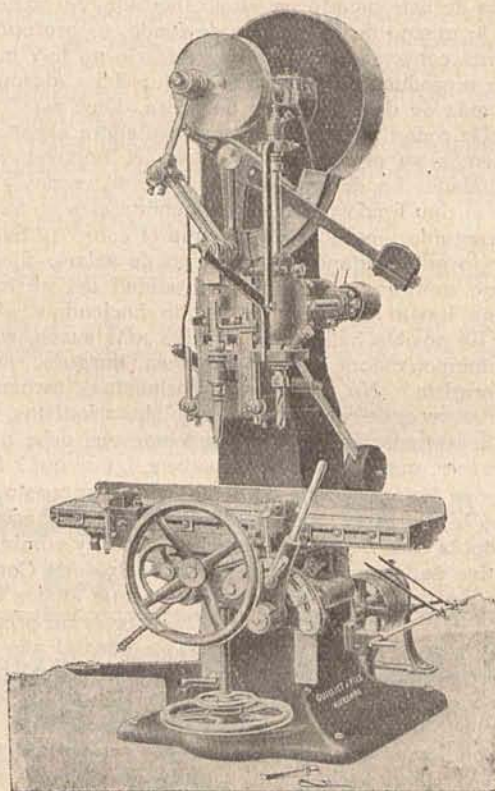
La altura del tablero se gradúa por medio de un gran volante con resorte de hélice colocado a mano del obrero.

La pieza que se desea escoplear se coloca sobre este tablero y se sujeta con la prensa horizontal, colocada a la distancia y altura convenientes, según la escuadría de la madera, y después se aprieta la prensa vertical, quedando perfectamente sujeta la pieza. Por me-



Figura 24.

dio del volante se gradúa la altura, según el grueso que ha de tener la quijera, se coloca el tope de profundidad y los que fijan la longitud de la escopleadura. Una vez dispuesto se introduce la barrena, imprimiendo al mismo tiempo un movimiento de vaivén al tablero; una vez hecha la escopleadura, quedan los extremos redondeados, y se recuadran con el escoplo, que consta de dos filos, uno a cada mano.

De estas máquinas existen modelos más sencillos y más resistentes, que se elegirán según el trabajo a que se destinen.

La escopleadora modelo vertical para grandes piezas (fig. 23) consta de los mismos elementos y se maneja de la misma forma que la anterior, a excepción del escoplo, que es de un solo filo, colocándole en la posición que convenga por medio de una palanquita que le hace girar.

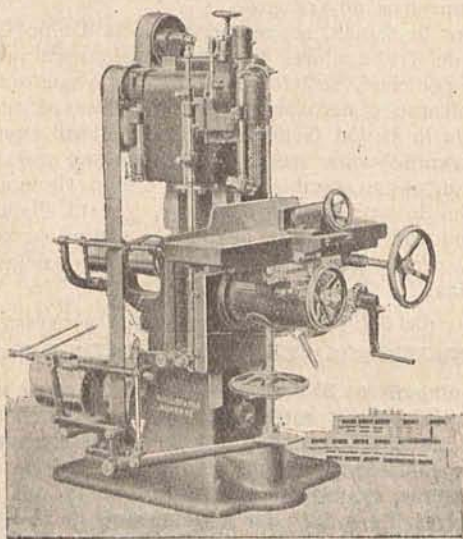
La figura 24 representa la escopleadora de cadena, máquina muy potente, y produce más cantidad de obra que las anteriores; en ebanistería no pueden emplearse más que en determinados casos, por la longitud y profundidad de las escopleaduras, que se suelen hacer en los muebles siempre de escasa dimensión; pero para la obra de carpintería dan un exce-

lente resultado, por la brevedad y perfección con que ejecutan el trabajo.

Las escopleaduras se perforan por una cadena sinfin cortante, quedando, por consiguiente, recuadradas.

La cadena va colocada entre una ruedecita dentada y otra lisa, colocadas sobre la barra guía, en la que resbala la cadena; siendo necesaria una cadena para cada grueso de escopleadura.

El piñón de la cadena se pone en movimiento por una correa sinfin, accionada por una polea unida al eje de las poleas locas y fija de la máquina; esta correa pasa por tres poleas, dos locas y una fija, que es la que está unida al piñón de la máquina, dispuestas de manera que la cadena puede subir o bajar por el movimiento del «charriot» sin que la correa se distienda.

Su manejo es sumamente fácil, por ser automática. Con sólo pisar el pedal la cadena se pone en marcha; se sigue apoyando el pie, obteniéndose el descenso automático de la cadena hasta el tope que limita la profundidad de la escopleadura.

Al soltar el pedal la cadena sube y para la marcha.

El tablero sobre el cual se fija la madera con la ayuda de una prensa es inclinable y se regula verticalmente; también puede despla-



Figura 25.

zarse horizontalmente en los dos sentidos perpendiculares; el desplazamiento transversal sirve para fijar la posición de la escopleadura, y el longitudinal, con sus correspondientes toques reglables, limita la longitud de la escopleadura.

Un aspirador absorbe las virutas a medida que se producen.

Los principales cojinetes y las poleas locas

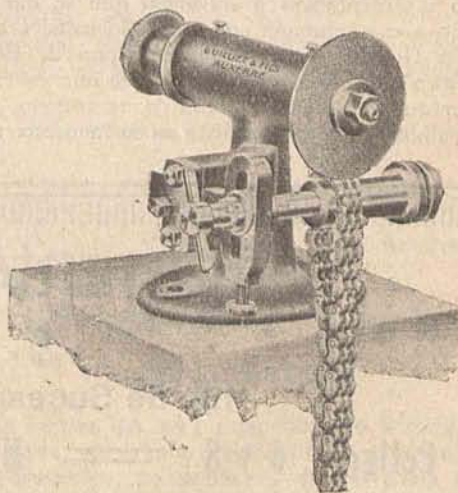
y fija están montados sobre cojinetes de bolas.

Para afilar las cadenas se emplea el aparato representado en la figura 25, que consiste en una muela de esmeril y un eje que se gradúa horizontal y verticalmente, en que se sujeta la cadena que se ha de afilar sobre una mangueta que resbala sobre dicho eje; pasando diente por diente por el esmeril queda la cadena perfectamente afilada.

Ricardo LAORCA,

maestro del taller de Carpintería Artística de la Escuela de Artes y Oficios de Madrid.

(Prohibida la reproducción.)

FUERA EQUÍVOCOS

Ha llegado a nuestro poder una circular de una intitulada «Comisión pro amnistía», modo de no presentarse tal y como son los elementos anarquistas de la Confederación del Trabajo de Barcelona. Bien dispuestos a continuar su labor obstruccionista de siempre contra las organizaciones sensatas, honradas y disciplinadas, y a dividir a la clase trabajadora, han creado una sucursal en Madrid, con unos cuantos individuos, los cuales han hecho circular unas comunicaciones pidiendo fondos «para los presos políticos y sociales».

No queremos indagar qué clase de delito han cometido esos «presos políticos y sociales»; pero es el caso que las únicas organizaciones de alguna representación y solvencia que se han adherido a esa campaña son cinco Sociedades de la Unión General de Trabajadores, una de Bilbao y cuatro de Madrid, y sabemos que una de éstas, al ver que había sido víctima de un engaño, pues en realidad de lo que se trata es de favorecer a los

elementos enemigos de la Unión General de Trabajadores, ha retirado la adhesión que había dado en un principio.

Es inexplicable que se quiera estar con las organizaciones anarquistas y con la Unión General a la vez, aunque esas adhesiones vayan encubiertas con fines aparentemente altruistas. No puede ser leal con la Unión General de Trabajadores quien vaya del brazo de nuestros enemigos, y por eso advertimos a los unos para que no se dejen sorprender, y a los otros para que se retiren del lado de nuestros adversarios.

Por lo demás, sepan todos que la Unión General de Trabajadores tiene una Caja para presos, que por cierto se halla exangüe, y los que quieran mostrarse generosos pueden dirigirse al tesoro de la Unión General de Trabajadores, que les reservará buena acogida. Y en cuanto a la amnistía, sepan también que la Unión General ha hecho lo que tenía que hacer, y está dispuesta a renovar su gestión cuando lo estime pertinente y provechoso, sin presiones ni sugerencias extrañas.

(Del Boletín de la Unión General de Trabajadores.)

Compañero: Si eres explotado, si te duele esa explotación y estás asociado para defenderla de ella, considera que la explotación que en fábricas y talleres de costura sufren las obreras es mucho más dura que la que tú sufres. Para defender a las obreras de la aguja de esa explotación, se ha creado la Federación Nacional del Vestido y el Tocado. Si tienes hermana, novia o esposa costurera, es tu deber defenderla contra la explotación que sufre, aconsejándole que se asocie.

Las adhesiones se reciben todas las noches, de nueve a doce, en la Secretaría número 8 de la Casa del Pueblo.

FERRETERÍA Y QUINCALLA

J. Orueta

Hijo de Sucesor de ISIDRO ORUETA

Peligros, 6 y 8 — MADRID — Teléfono 16101

Herrajes en hierro, bronce antiguo y plata oxidada para obras en estilos Renacimiento español, Imperio, Luis XV, Luis XVI, Inglés, etc. Puertas de corredera. Cancelas giratorias. Cierres para montantes. Muelles de freno Yale. Cerrajería fina de seguridad Yale, Rusbin, Corbin, S. T. U. Cerrajera, B. K. S., etc. Cajas para valores. Clavazón. Tornillaje. Barras para alfombras. Plumeros. Jaulas. Rawlplugs, etc.

PRECIOS ECONÓMICOS

Solicítense presupuestos y catálogos.

Comité paritario interlocal de la Industria del Mueble, Madera y Similares de Madrid, Toledo, Cuenca, Ciudad Real, Guadalajara, Segovia y Avila

REUNIONES DEL PLENO

Se celebró el 9 de mayo Pleno ordinario, en el cual se aprobó el acta del anterior, asuntos de trámite y se dió cuenta de la baja como vocales patronos de los Sres. D. Antonio Rosillo y D. Argimiro García Alonso; fijándose las normas para la discusión del proyecto de contrato de trabajo.

El correspondiente a junio se efectuó el día 13, aprobándose el acta y los asuntos de trámite; se conoció la baja como vocal patrono de D. Francisco Garriga; se hizo constar en acta la protesta de la representación obrera por la retirada circunstancial de la representación patronal, haciéndose solidaria de la adoptada por los patronos de la construcción en sus Comités paritarios.

El de julio se celebró el día 11, donde, después de aprobar los asuntos de trámite y pasando a discutir en sesión extraordinaria el proyecto de contrato de trabajo, fué presentada por la representación patronal la proposición de suspender su discusión hasta el mes de septiembre, recuperándose en dicho mes los Plenos perdidos por la vacación; votando en contra la representación obrera y aprobándose la proposición por el voto dirimente del señor presidente del Comité paritario.

Reclamaciones hasta el 30 de julio.

Manuel Alzás contra D. Luciano Matas. Solucionada antes del acto de conciliación.

Primitivo Carretero contra D. Luciano Matas. Igual que la anterior.

Jesús Pacheco contra D. Luciano Matas. Igual que las anteriores.

Matías Alburquerque y Claudio Cano contra D. Antonio Marruve. Sentencia condenando al patrono.

José Lodeiro contra D. José Marcos del Río. Sentencia condenando al patrono.

Manuel Colás contra D. Francisco Mariscal. Sentencia condenando al patrono.

Faustino Vázquez contra D. José Marín. Conciliada.

Angel Olazábal contra Sociedad Standard Eléctrica. Conciliada.

Antonio Caviedes contra D. Martín Velasco. Sentencia absolviendo al patrono.

Melchor Gastón contra D. Santiago Sánchez. Desistida.

Manuel Jurado contra D. Domingo Soria. Conciliada.

Demetrio L. Valler Andresco contra D. Paulino Domingo. Sentencia condenando al patrono.

Arturo Rodríguez Galán contra Parque Regional de Ingenieros. Desestimada.

Vicente Portillo contra D. Mariano Sanz. Conciliada.

Francisco Peña Alvarez contra D. José González. Desestimada.

Nicanor Díaz contra D. Manuel Alvarez. Conciliada.

Manuel Fernández Yáñez, Anselmo Cuenca Casanova, Enrique Chamón y Manuel Prieto contra Industrias Metálicas Reunidas. Sentencia condenando al patrono.

Basilio Matamala contra D. Crescencio Delgado. Sentencia absolviendo al patrono.

Luis Bartolomé contra D. José Fernández. Sentencia condenando al patrono.

Manuel Fernández Martínez y Antonio F. Gutiérrez contra D. Antonio y D. Francisco de la Torre. Sentencia condenando al patrono.

Anselmo González contra D. Juan Cabeza. Conciliada.

Ramón García contra D. Domingo López. Conciliada.

Manuela Martínez y Justa Antona contra Sucesores de Franco y Compañía. Conciliadas.

Inspecciones hasta el 30 de julio.

D. Martín Velasco, Nicolás Sánchez, 64. Multa de 100 pesetas, reincidente.

D. Fernando Moreno, Juan de la Encina, 6. No hubo infracción.

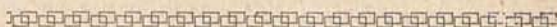

¡ABAJO LA GUERRA!

Con motivo del XVI aniversario de la guerra de 1914, el órgano socialista de Alemania, «Worwaerts», ha publicado con el título de «Aritmética espantosa» un cuadro conteniendo las siguientes cifras:

«Durante la guerra cayeron 1.808.545 soldados alemanes, 14.000 negros del ejército colonial alemán y 10 millones de soldados de otras nacionalidades; 900.000 soldados alemanes reposan en los cementerios de veintiséis países. En 1929 se contaban todavía 200.000 desaparecidos, 9.586.000 caballos muertos; 4.247.143 alemanes fueron heridos, 18 millones de hombres de otras nacionalidades fueron también heridos. En Alemania, 800.000 víctimas de la guerra cobran todavía pensiones del Estado.»

NUESTRA MUTUALIDAD

Hablemos un poco de nuestra Mutualidad Obrera. Estas líneas van a ser como el comienzo, el prólogo de una extensa e intensa campaña de propaganda que considero conveniente realizar para dar a La Mutualidad Obrera el impulso que merece. Hoy tenemos 10.078 socios familiares y 1.032 individuales. ¿A cuántos individuos prestamos asistencia medicofarmacéutica y de entierro? Seguramente pasan de 50.000 las personas beneficiadas con nuestros servicios. Pero esto es poco. No llena, ni con mucho, las nobles y generosas ambiciones de aquellos camaradas que, en 1904, dieron por constituida La Mutualidad Obrera. Quienes en el registro sentimental de nuestros recuerdos conservamos el lejano eco de aquellas emociones, sabemos bien cuánta era la penuria de las familias obreras, por lo escasos y reducidos que eran los salarios; cómo los obreros eran explotados y engañados por especuladores sin conciencia de la Medicina y de la Farmacopea, y cómo muchas familias veían sufrir y morir a los suyos sin aquellas asistencias científicas y curativas indispensables. No hay dolor más profundo, que más se agarre al alma, que el que se produce cuando se ve sufrir a un ser querido y no se dispone de aquellos elementos que son indispensables para aliviarle en sus sufrimientos físicos y salvarle la vida.

«Si yo hubiera tenido dinero no se me hubiese muerto mi hijo, mi marido, mi mujer, mi hermano», cualquiera de los seres queridos de la familia; es un grito, una exclamación dolorosa que estremece las almas menos sensibles.

No nos es posible en estas líneas estudiar todo el proceso evolutivo, con las innumerables dificultades e inquietudes que ha padecido La Mutualidad Obrera. De poder hacerlo, de seguro que el resultado sería aleccionador. La gran cantidad de trabajadores que aún no se ocupa de estos problemas aprendería en la interesante historia de La Mutualidad Obrera cuántos y de qué naturaleza fueron los enemigos de ella, y los titánicos esfuerzos que ha habido que hacer para elevarla a la situación próspera en que está hoy.

¿Qué valor material tiene hoy La Mutualidad Obrera? No podemos precisarlo. Su casa de Eloy Gonzalo, con su Clínica de operaciones, sus consultas de afamados especialistas, con las ocho farmacias que nos prestan servicios, sus once consultorios, alcanzan un valor económico de gran consideración. En junio de

1926 tenía en la Caja general 185.552,64 pesetas, y en la especial para la Clínica, 47.206,17 pesetas. Total, 232.758,82 pesetas. El balance del primer semestre de 1930 arroja en la Caja general 233.307,96 pesetas, y en la Caja especial de la Clínica 67.068,94 pesetas. Total, 300.376,90 pesetas.

Estas cifras nos indican que la marcha económica de La Mutualidad Obrera es buena. Estamos en el camino de poder lanzarnos a desarrollar nuevos servicios, y a intensificar los existentes en beneficio de los asociados y de sus familias. ¿Cuál es la primera necesidad que se siente? La de instalar, por lo menos, tres farmacias, y mejorar las condiciones de algunos consultorios. Las farmacias cuya instalación apremia son: una en el paseo de Extremadura; otra en las Ventas, para servir a los mutualistas de Canillas y Canillejas; otra en Guindalera-Prosperidad. Por esta zona está creciendo mucho la población, que es eminentemente obrera y de la clase media, que es la que necesita nuestros servicios y la que tiene que interesarse por el desarrollo de La Mutualidad Obrera.

Es necesario que la clase trabajadora organizada se encariñe más con la obra benéfica de esta institución. Aquí tiene la base de resolver todos los problemas que afectan a su salud y a la salud de sus familiares. Hay que aumentar las especialidades hasta hacer que el mutualista tenga satisfechas todas sus necesidades.

¿No es un problema grave, gravísimo, el de la tuberculosis? ¿No lo es el que los obreros no tengamos un lugar sano en el campo para nuestro recreo y para la reposición de nuestra salud? Sí. Pues aquí tenemos la base de la solución de ambos problemas. No hay más que aumentar el número de asociados. Somos unos 11.000. ¿No podemos llegar a ser pronto 20 ó 25.000? Sí. Y con esta base de ingresos se pueden acometer muchas empresas.

La Mutualidad no explota a nadie; en La Mutualidad nadie hace negocio: todo es de y para los mutualistas; es una institución propiedad de los trabajadores, en donde, además de los beneficios que produce a la clase, se adquiere experiencia para llegar, en su día, a la realización de los ideales que inspiran nuestro movimiento emancipador.

Manuel CORDERO

DE SELECCIÓN

EL HERRERO

Herrero, no forjes
la dura cadena
que al hombre esclaviza;
machaca feroz,
y funde el lingote
de acero candente,
y aguza la reja
y afina la hoz.

No tuerzas el hierro
de hosco grillete;
la reja te espera...
Tus manos serán
benditas si forjas
con ellas las armas
que labran la tierra
y aumentan el pan.

¿No ves cómo vuelven
los hombres del surco?
Serenos y humildes
volvieron ayer.
Y aquellos que fueron
cantando a la guerra
con armas fulgentes,
¿les viste volver?

El día que el hombre
no mate a su hermano,
y acaben las guerras
por siempre jamás;

el día que sólo
tu ronco martillo
machaque azadones,
bendito serás.

No labres puñales
ni forjes espadas;
golpea la reja
y el tosco azadón.
Al ver que machacas
un arma guerrera
los golpes se clavan
en mi corazón.

Los ojos que lloran,
mirando en los campos
la mies hacinada,
de gloria y placer,
son ojos de madres
que ven a sus hijos
marcharse a la guerra
para no volver.

Herrero, no forjes
la infame cadena
que al hombre esclaviza;
machaca feroz,
y fundan la azada
tus manos callosas
y agucen la reja
y afilen la hoz.

**Luis ESTEZO Y LOPEZ
DE HARO**

Román H. Bartolomé

Magdalena, 7

Teléfono 14305

Apartado de Correos 12132

M A D R I D

**CASA ESPECIALIZADA EN MATERIALES
PARA TAPICEROS, CARROCEROS
Y SILLEROS**

HERRAMIENTAS DE TODAS CLASES

Pedid tarifa de precios