AHORA

EL VAPOR ESPAÑOL "ZABALBIDE", DESTRUIDO POR LAS LLAMAS EN EL MUELLE DE LIVERPOOL.—Un violentísimo incendio, cuyo rápido incremento impidió que se pusieran en ejecución medios de defensa, ha destruído en el muelle de Liverpool el vapor español "Zabalbide", de tres mil toneladas. Las llamas se adueñaron en brevísimo tiempo del buque y pusieron en peligro a otros navíos anclados en el mismo muelle. He aquí al "Zabalbide" convertido en una inmensa hoguera y a punto ya de naufragar

PRORROGA

Ayuntamiento de Madrid

La Archicofradía del Santísimo Sacramento de Buenos Aires hace entrega de valiosas joyas a la de igual nombre de Madrid

En el palacio episcopal tuvo lugar el domingo el acto de la solemne entrega por el embajador de la Argentina, señor García Mansilla, de las valiosas joyas que la Congregación del Santísimo Sacramento de Buenos Aires dedica a la de igual nombre de Madrid. He aquí el momento en que el ilustre diplomático hace la entrega al obispo de Madrid-Alcalá. Al señor García Mansilla le fué ofrecido un retrato auténtico de Jacobo de Trenci, caballero de Gracia, fundador de la Congregación
(Fotos Contreras y Vilaseca y Manzano)

El magistrado señor Bellón, que ha sido nombrado juez especial para esclarecer las denuncias formuladas en el "affaire" Strauss

El señor García Mansilla, durante el discurso que pronunció en el acto de la entrega de las joyas a la Congregación del Santísimo Sacramento de Madrid

Ayuntamiento de Madrid

AÑO VI NUM. 1.516

PRIMERA EDICION

Director propietario: LUIS MONTIEL
Subdirector: M. CHAVES NOGALES
Apartado 8.094

AHORA

PASEO DE SAN VICENTE, 26

Madrid, martes 5 noviembre de 1935

Número suelto: 15 céntimos

Precios de suscripcion: Madrid, 3,50 pesetas al mes; Provincias, 12,00 pesetas trimestre; Extranjero, 30,00 pesetas trimestre

Teléfono 18340

HEMEROTECA MUNICIPAL MADRID

DURANTE SU ESTANCIA EN TORONTO LES HAN ROBADO A DON JUAN DE BORBON Y A SU ESPOSA JOYAS CUYO VALOR SE CALCULA EN OCHO MIL DOLARES

TORONTO, 4.—El ex infante don Juan de Borbón y su esposa, María de las Mercedes Borbón, han sido víctimas de un robo de joyas, cuyo valor se calcula en ocho mil dólares. Las joyas fueron robadas de la habitación ocupada por los ex infantes en el Hotel Ritz y la Policía local ha manifestado que todos los indicios hacen pensar en que el ladrón estaba empleado en el mismo hotel.—United Press.

EL GOBIERNO, REUNIDO EN CONSEJO DE MINISTROS, ADOPTA LA FIRME RESOLUCION DE SACAR ADELANTE LA OBRA LEGISLATIVA PRESENTADA AL PARLAMENTO

Se acordó implantar el carnet electoral en poblaciones mayores de 20.000 almas, crear la Comisaría del Trigo y realizar un plan general de Aviación en un período de cinco años

Desmintió el rumor de un empréstito exterior y acordó dirigir un interrogatorio a la Escuela de Arquitectura antes de resolver lo concerniente al Teatro de la Opera

El Consejo de ministros, reunido en la Presidencia a las diez y media de la mañana, terminó a las dos y cuarto de la tarde.

Terminado el Consejo, su secretario, el ministro de Obras Públicas y Comunicaciones, dió la siguiente referencia verbal.

—Comenzó el Consejo con el despacho del ministro de Estado, que habló ampliamente, en primer término, de la situación en que se hallan las negociaciones de todos los Tratados comerciales en trámite, y después, de la situación internacional en su relación con el conflicto italo-etíope. Dió cuenta también el señor Martínez de Velasco de ciertas noticias publicadas en algunas naciones sobre el propósito del Gobierno español de emitir un empréstito en el Extranjero, noticia absolutamente falsa, que el ministro de Estado, por encargo del jefe del Gobierno, se ha apresurado a desmentir por mediación de nuestros representantes.

Habló también del incidente que usted ya conocen, motivado por la exhibición de una película de la Casa Paramount, ofensiva para España. Parece que, por las informaciones que se reciben de nuestros representantes, no ha cumplido dicha Empresa lo que ofreció al Gobierno español, por lo que éste ha tomado, en el Consejo de hoy, el acuerdo de que si el día 10 de este mes, o sea dentro de seis días, no está retirada dicha película y destruído su negativo, quedará, a partir del día 11, prohibida la exhibición de toda película, sea cual fuere, procedente de la Casa Paramount.

Un plan general de Aviación a realizar en cinco años.

El ministro de la Guerra ha expuesto el plan general de Aviación, que ha sido aprobado por el Consejo y que comprende la adquisición de material de vuelo con su armamento, material complementario, construcción y ampliación de aeródromos, defensa de los mismos y formación de pilotos, tanto militares como civiles. Para el desarrollo de este plan, que comprenderá un plazo de cinco años, se consigna la primera anualidad en el presupuesto para 1936.

La organización interna de las fuerzas de Orden Público.

El ministro de la Gobernación ha hablado de distintos asuntos referentes a la organización interna de las fuerzas a sus órdenes y además de la situación interior de España, francamente favorable en cuanto al orden público se refiere, como lo demuestra el que aun en el ambiente pasional político se han celebrado el pasado domingo diferentes actos sin ocurrir incidente alguno.

Se acuerda la creación de una Comisaría del Trigo.

El ministro de Agricultura, Industria y Comercio propuso al Consejo, y éste lo aprobó la creación de una Comisaría del Trigo, que represente dentro del Ministeterio una preocupación constante por este problema y la continuidad de una política en lo que al mismo se refiere.

Un interrogatorio a la Escuela de Arquitectura antes de resolver respecto al Teatro de la Opera.

El ministro de Instrucción Pública, señor Bardají, expuso extensamente su criterio ante el problema de la continuación del as obras del Teatro de la Opera, que tiene, por su volumen, mucho más importancia de la que la opinión pública puede creer. El Gobierno, a la vista del informe del ministro de Instrucción y de todos los emitidos por los técnicos que han intervenido en este asunto, ha acordado dirigir un interrogatorio a la Escuela de Arquitectura, que será inmediatamente redactado, para que aquella conteste con la máxima rapidez. A la vista de esa contestación, el Gobierno tomará una resolución definitiva.

El ministro de Trabajo, Justicia y Sa-

EL PLEBISCITO CELEBRADO AYER EN GRECIA REGISTRO UN 95 POR 100 DEL CENSO EN FAVOR DE LA RESTAURACION MONARQUICA

El rey Jorge II quiere regresar a su país para ocupar el trono antes del 16 de noviembre

LONDRES, 4.—Jorge II, ex rey de Grecia, ha dicho a sus amigos que pretende regresar a Atenas antes del 16 de noviembre para ocupar el trono que le acaba de ofrecer el plebiscito del domingo. United Press.

ATENAS, 3.—Los colegios electorales se abrieron esta mañana al amanecer, por los delegados nombrados al efecto, empezando inmediatamente las operaciones del plebiscito.

Los electores, que estaban inscritos en una lista, después de votar, eran señalados con lápiz en dichas listas, para que no se suplantasen los votos realizándose las operaciones normalmente.

En Atenas se ha notado la llegada de una multitud de fotógrafos y corresponsales de Prensa extranjera.

La Policía está acuartelada. Hasta ahora no se ha registrado ningún incidente.

Algunos periódicos dicen que gran parte de los elementos republicanos han votado a favor de la restauración, porque esperan que con ella se pacifique el país.

Las noticias que sobre la marcha del plebiscito se reciben de Salónica, Macedonia y demás provincias griegas, dicen que la proporción de votantes es bastante numerosa.

Se espera que los primeros resultados de Atenas y algunas grandes ciudades empiecen a conocerse después de media noche, pero el escrutinio no será publicado hasta el lunes.

El leader de los monárquicos, señor Metaxas, se ha entrevistado con el señor Tsaldaris, jefe del partido popular y ambos hombres de Estado han comprobado la identidad de sus puntos de vista políticos.—Fabra.

ATENAS, 4.—El ministro del Interior, señor G. Schinas, anuncia que, según cálculos del Ministerio, de 1.200.000 votos emitidos durante el plebiscito de ayer, 960.000 han sido favorables a la restauración de la Monarquía, o sea que los monárquicos han obtenido una mayoría de 944.000, contra 17.000.

Estos resultados, según anuncia el ministro, corresponden a los escrutinios definitivos de Atenas, el Pireo y Salónica, y que son los siguientes:

Atenas, 194.000 votos a favor de la restauración y 2.000 en contra; el Pireo, 51.000 a favor y 1.200 en contra; Salónica, 67.000 a favor y 1.100 en contra.—United Press.

ATENAS, 4.—Los resultados oficiales finales del plebiscito arrojan las siguientes cifras:

En favor de la monarquía, 1.501.992 votos; en contra, 33.360; votos no válidos, 2.784.—United Press.

Nueva situación política en Grecia

ATENAS, 3.—En los círculos gubernamentales se declara que después del plebiscito se presentará en Grecia una situación completamente nueva, situación que será resuelta a partir del mismo lunes por el rey.

El Gobierno actual permanecerá en el Poder hasta la llegada del soberano. El Gobierno se declara seguro de obtener la confianza del rey y del ejército, habiéndose asegurado, además, el apoyo de 148 diputados, y espera que además, en breve se sumarán a él otros muchos diputados.

EDITORIAL

ADSCRIPCION DEL GOBIERNO AL PROGRAMA ECONOMICO

Las declaraciones que el sábado hizo a la Prensa el señor Chapaprieta fueron previamente anunciadas, signo indudable de que no responden a una improvisación. En el Consejo de ministros celebrado ayer han sido ratificadas, y es de creer que si se da ocasión al jefe del Gobierno esta tarde en el Congreso las repetirá desde la cabecera del banco azul. No hay lugar, por tanto, a engañarse: el Gabinete adscribe su vida a la aprobación de la obra económica.

El señor Chapaprieta ha hecho una aclaración. No pretende ni que los proyectos salgan sin ser modificados ni tampoco que salgan todos. No estamos frente a un caso como aquellos que hacían exclamar a don Antonio Maura que las comas eran para él cuestión de Gabinete. Y puestas las cosas en su punto razonable es preciso convenir que al jefe del Gobierno le asiste toda la razón.

El Gobierno actual es de un tipo especialmente económico. El señor Chapaprieta está al frente del mismo, y ha recibido recientemente una ratificación expresa de confianza por parte del Jefe del Estado en razón a su obra económica, y, por tanto, hay un verdadero compromiso de honor en sacar adelante esa obra. ¿Cómo y cuándo iba a cumplirse ese compromiso? El país veía que las Comisiones parlamentarias no daban dictámenes y que, antes al contrario, anunciaban la necesidad de profundas meditaciones y análisis antes de emitirlos; y veía, además, cómo la mayoría parlamentaria se ausentaba del salón de sesiones del Congreso, dando al Parlamento todos los tintes y caracteres de un agonizante. Así no se podía continuar. Ni ganaba con ello el Congreso ni el Gobierno. Uno, parecía un suicida; otro, un anémico; y los tiempos requieren vigor y actividad.

En ese momento surgen las declaraciones del señor Chapaprieta, que es preciso confesar resultaban inexcusables para salvar la seriedad de los Poderes del Estado. O se nos deja gobernar o nos vamos: eso viene a decir el presidente del Consejo. Pero como sería difícil formar otro Gobierno dentro del Parlamento actual y no hay razón para suponer que el desmayo de la mayoría ahora se trocase en fe y entusiasmo mañana, esas declaraciones que comentamos cobran máxima importancia a los ojos de la opinión pública, porque, en romance vulgar, quiere decir: o se trabaja con el Gobierno o sobreviene una disolución de Cortes. Las izquierdas están pidiendo lo segundo. ¿Que no lo quieren las fuerzas del centro y derecha que están gobernando? Pues que gobiernen de verdad. No se puede pedir menos para la seriedad de un Gabinete.

Téngase en cuenta, además, que el tiempo apremia para disponer—sin apelar al funesto sistema de las prórrogas—del Presupuesto en la época debida. El Presupuesto, veinticinco proyectos tributarios, comunicaciones marítimas, ordenación ferroviaria, autorizaciones arancelarias, protección a la industria, defensa nacional, son mucha tarea para acometerla con flaqueza. El señor Chapaprieta hace bien en conminar con su ausencia del Gobierno a los desmayados. Conminación a la que las circunstancias dan excepcional valor.

Confiemos en que sabrán medir todos sus responsabilidades; pero felicitémonos de que sea desde la cumbre del Poder desde donde se diferencie el ocupar los Ministerios y el gobernar, siendo esto último a lo que se da importancia.

Ayuntamiento de Madrid

nidad, facilitó la undecima relación de obras adjudicadas, de conformidad con la ley de Paro. Habló después del carnet electoral y trajo todo el expediente y proyectos para su implantación inmediata. La Dirección de Estadística tiene hecho, por lo que se ve, un trabajo muy completo, pues han traído hasta el modelo del carnet. El Gobierno ha acordado la inmediata implantación del carnet electoral en poblaciones mayores de veinte mil habitantes. En seguida se dictará la oportuna disposición y se sacará a subasta la confección de este carnet, que será por cuenta del Estado.

Una firme resolución de sacar adelante la obra gubernamental en proyecto.

Finalmente, por la Presidencia se ha hablado de la situación política en su relación con el Parlamento, manifestando una vez más y de acuerdo con el Gobierno, la más firme resolución de sacar adelante toda la obra gubernamental en proyecto.

En el presupuesto de 1936 figurarán 160 millones para material de guerra y de ellos se destinarán 40 a Aviación.

A las dos y veinte de la tarde salió el presidente del Consejo, quien dijo a los periodistas:

—Ya les habrán dado a ustedes la referencia del Consejo.

Un periodista le informó de la nota oficiosa facilitada, y el señor Chapaprieta dijo al llegar al punto referente a la labor parlamentaria que eso era precisamente lo que él tenía mayor interés de que figurase en la referencia.

Se le preguntó si ascendía a 160 millones la consignación que figurará en el presupuesto del año 1936 para material de guerra y de aviación, y contestó que, aproximadamente, era esa cantidad, de la cual unos 40 millones se destinan al material de aviación.

España se adhirió a los acuerdos de la Sociedad de Naciones, que trata ahora de determinar qué alcance han de tener las sanciones económicas.

También se le preguntó si España había contestado acerca de la aplicación de sanciones económicas a Italia. Y como el señor Chapaprieta contestó que, en principio, España se adhirió a los acuerdos de la Sociedad de Naciones, pero ahora lo que se está tratando en Ginebra es el alcance que aquéllas han de tener. Se trata, naturalmente, de las sanciones económicas.

Nota oficiosa

La nota oficiosa facilitada a la terminación del Consejo de ministros dice así:

Marina.—Decreto autorizando al ministro para contratar por concurso las obras de electrificación de la población militar de San Carlos y base de aprovisionamiento de la avanzadilla de la base naval principal de Cádiz, por un total de 195.003,95 pesetas.

Obras Públicas.—Proyecto de taponamiento de filtraciones del pantano de Alloz (Navarra), por 249.980 pesetas.

Proyecto de encauzamiento de los ríos Pico y Vena (Burgos,, por valor de 922.859 pesetas.

Agricultura, Industria y Comercio.—Decreto declarando de utilidad pública los trabajos hidrológicoforestales en la cuenca del río Andarex (Almería).

Accediendo a la petición formulada por los ingenieros agrónomos señores Macias y Verdugo de que se les dé entrada en el escalafón.

Distribución del contingente.

Decreto modificando el dado en 22 de octubre respecto al crédito que la Banca privada pueda facilitar a los agricultores modestos.

Creación del Comisariado del trigo.

Trabajo, Justicia y Sanidad.—Decreto autorizando la presentación a las Cortes de cuatro proyectos ratificando los siguientes Convenios: Primero, trabajo nocturno de las mujeres; sequndo, reparación de enfermedades profesionales; tercero, jornada de trabajo a las fábricas de vidrio automótico; cuarto, seguro de paro.

Decreto autorizando al ministro para que presente a las Cortes un proyecto concediendo a la familia del señor Fernández Díaz, presidente que era de la Audiencia de Tenerife, una pensión extraordinaria.

Otra ídem id., concediendo a los padres de don Francisco Tenacio Pompa y de don José Alvarez Alvarez, guardianes de la cárcel de Madrid la pensión vitalicia de 4.000 pesetas anuales.

Otra ídem id., concediendo igual pensión al guardián de la cárcel de Barcelona, don Félix Moreno Serrano.

Nombrando jefe superior de Sanidad interino a don Víctor María Cortezo Collantes.

Modificando la constitución de la Junta Central de Emigración.

Undécima distribución de fondos para continuación de obras con cargo a los fondos arbitrados por el artículo quinto de la ley de 25 de junio de 1935; Almería, 25.000 pesetas; Avila, 75.000; Badajoz, 66.500; Cáceres, 50.000; Guipúzcoa, 25.000; Huelva, 25.000; Jaén, 50.000; Logroño, 100.000; Madrid, 200.000; Navarra, 50.000; Orense, 100.000; Palencia, 100.000; Salamanca, 300.000; Santander, 50.000; Toledo, 10.000, y Zaragoza, 40.000. El total de la propuesta asciende a 1.266.500 pesetas.

Segunda distribución de cantidades para alumbramiento de aguas con cargo a los fondos arbitrados por el apartado b) del art. 4.º de dicha ley, por un total de 1.310.268,50 pesetas.

Primera distribución de cantidades para abastecimiento de aguas con cargo a los recursos arbitrados por el apartado b) del mismo artículo, por un total de 55.359,16 pesetas.

Declaraciones del jefe del Gobierno

EL SEÑOR CHAPAPRIETA REQUIRIO A LOS REPRESENTANTES DEL BLOQUE PARA QUE LOS DIPUTADOS DE LA MAYORIA ASISTAN AL PARLAMENTO Y FACILITEN LA APROBACION DE LA OBRA ECONOMICA DEL GOBIERNO, A LA QUE ADSCRIBE SU VIDA MINISTERIAL

El programa legislativo del Gobierno se extiende a los proyectos de Comunicaciones marítimas, Pesca, Plan de obras públicas, Ordenación ferroviaria, Relaciones comerciales, Ley electoral y Revisión de la Constitución

El señor Chapaprieta recibió a los periodistas en el Ministerio de Hacienda, a las nueve de la noche. Se refirió primeramente el jefe del Gobierno a los debates parlamentarios que comenzarán esta tarde para discutir sus proyectos económicos. Esperaba no tener que intervenir, pues al relativo al impuesto sobre la renta que se discutirá hoy sólo hay un voto particular del señor Vidal y Guardiola, quien seguramente será breve en su intervención.

—Unicamente—añadió el señor Chapaprieta—hablaré si fuera necesario o me aludiesen. En este caso insistiría en los mismos puntos de vista que tengo ya reiteradamente expuestos en el Parlamento y en la Prensa. Ya en el Consejo de ministros de esta mañana he hablado con una claridad meridiana, recabando la opinión de todos los ministros y excitándoles a que hablasen con absoluta libertad. He tenido su asistencia unánime. He repetido que yo he venido al Gobierno para realizar principalmente una obra de carácter económico y presupuestario, en cuya preparación he invertido mucho tiempo. Si no se aprueba íntegramente, nada tengo que hacer en el Gobierno. Todos los ministros se han solidarizado conmigo, y como hubiese pedido yo la asistencia de los diputados de la mayoría al Parlamento, distribuyéndose al efecto en turnos para que en todo momento haya en la Cámara más de los cien diputados que reglamentariamente son indispensables para adoptar acuerdos, se han ofrecido todos ellos para hacer las gestiones necesarias en los respectivos grupos políticos del bloque gubernamental, no sólo para que los diputados asistan a las sesiones, sino para que colaboren también en los trabajos de las Comisiones.

Hoy—agregó el jefe del Gobierno—he conferenciado con el presidente de la Comisión de Presupuestos. El señor Calderón me ha manifestado que la Comisión trabajará intensamente, habiendo sido convocada para celebrar mañana sesión doble, y espera que en quince sesiones puedan quedar aprobados los Presupuestos. Comenzarán a discutirse el miércoles, y espero que antes de primero de enero estén aprobados, no sólo el Presupuesto, sino también los demás proyectos complementarios, y, además, aquellos otros de carácter económico en que el Gobierno tiene gran interés, como son el plan de Obras Públicas, Ordenación ferroviaria, el proyecto sobre Pesca, muy importante, porque afecta a más de medio millón de españoles; Comunicaciones marítimas y algunos otros que, como el de Relaciones comerciales y formación de Tratados, estamos elaborando.

—¿No tiene el Gobierno algún proyecto de carácter esencialmente político?

—Ya saben ustedes que mi labor es fundamentalmente económica; pero el Gobierno tiene también adquirido el compromiso de sacar adelante los proyectos de modificación de la ley Electoral y de revisión de la Constitución. Repito que todos los proyectos económicos y presupuestarios quedarán aprobados antes de fin de año; pero si quedase alguno pendiente se aprobaría después de un corto período de descanso, en el mes de enero.

—¿Se ha tomado algún acuerdo respecto a Cataluña?

—No; los últimos acuerdos fueron los del traspaso de los servicios de Obras Públicas.

Terminó diciendo el señor Chapaprieta que aunque los proyectos económicos tengan una discusión detenida serán unos debates normales y tranquilos, y que, sin necesidad de recurrir a la celebración de sesiones nocturnas, quedarán aprobados en el plazo constitucional.

HOLLYWOOD - CINEMA
FERNANDEZ DE LOS RIOS, 34
INAUGURARA SU SELECTA SALA

HIGIENE JABON BICARBONATADO 1 PESETA
TORRES MUÑOZ

PASTILLAS VICHY-ETAT
facilitan la digestión

CUARTOS DE BAÑO, A 280 PESETAS
CALEFACCIONES
J. GONZALEZ SERRANO
BARQUILLO, 10

EXQUISITOS Croissants
DESDE LAS 7 1/2 DE LA MAÑANA
MANTEQUERIAS RODRIGUEZ TELEFONO 59765

Otras notas de ampliación del Consejo

El Estatuto de Tánger y otros asuntos internacionales

La intervención del ministro de Estado en el Consejo tuvo aspectos de especial interés. Informó detenidamente el señor Martínez de Velasco sobre la situación internacional en relación con el conflicto italoetíope. Las sanciones económicas a Italia no comenzarán a aplicarse hasta el día 18. Antes de esta fecha tendrá que fijar España su criterio. Así como se adhirió a los acuerdos de imposición de sanciones financieras y exportación de armas, en lo relativo a la de tipo económico comercial está pendiente del examen de una información que se ha solicitado.

Se habló también de la cuestión de Tánger. El Estatuto actual tendría que ser denunciado antes de fin de año para su revisión. No se tomó acuerdo y el Gobierno volverá a tratar del asunto.

Algunos periódicos extranjeros habían lanzado la noticia de que se proyectaba en España un empréstito exterior. El presidente dijo a los ministros que al conocer estas noticias había llamado telefónicamente al de Estado para que las desmintiera. Es absolutamente inexacto que el Gobierno español tenga tal propósito. El señor Martínez de Velasco informó de haber hecho ya las oportunas rectificaciones.

En cuanto a los Tratados, el señor Martínez de Velasco dió buenas impresiones. Mejora la situación respecto de las relaciones con Francia. El Tratado con Norteamérica no es más que una iniciación y todo lo que se ha hecho es puramente preparatorio.

La asistencia de la mayoría a la obra legislativa del Gobierno

El jefe del Gobierno expuso nuevamente la necesidad de que las Cortes aprueben el Presupuesto y sus proyectos complementarios antes de fin de año. Se refirió a la resistencia que por algunos elementos de la mayoría se hace en las Comisiones de Presupuestos y Hacienda a los proyectos del Gobierno. A todo ello se refirió el señor Chapaprieta en las declaraciones hechas anoche a la Prensa en el Ministerio de Hacienda.

Al requerimiento del presidente del Consejo el señor Rahola dió toda clase de seguridades en el sentido de que los miembros de la Lliga asistirán a las Cortes con asiduidad y estudiarán y apoyarán los proyectos económicos. El ministro de la Gobernación, señor De Pablo Blanco, por los radicales, ofreció hablar con sus jefes y con los diputados de su partido para recomendarles la misma atención y asistencia. Y, por último, hicieron presente su propósito de dar órdenes enérgicas a sus respectivos grupos parlamentarios los señores Gil Robles y Martínez de Velasco.

El plan general de Aviación

El señor Gil Robles dió cuenta de un plan completo de mejoras en los servicios de Aviación militar y quedó aprobado. Comprende la fabricación de aparatos en España, adquisición de aviones al extranjero, compra de autogiros, municionamiento, construcción de campos de aviación, medios de defensa y toda la preparación de material que considera necesario.

El proyecto de Estatuto ferroviario

Gran parte del Consejo estuvo dedicada al estudio del proyecto de Ordenación ferroviaria. La exposición que hizo el señor Lucia duró más de una hora. Hablaron también de este proyecto los señores Chapaprieta y Usabiaga, que, con el ministro de Obras Públicas, forman la Ponencia del Gobierno que ha examinado el anteproyecto de la Comisión extraparlamentaria, compuesta de dipu-

Ayuntamiento de Madrid

tados a Cortes y representantes de las Compañías y del Estado.

La Ponencia ha propuesto algunas modificaciones, y el Gobierno ha acordado que el ministro de Obras Públicas se ponga otra vez al habla con la Comisión extraparlamentaria para darle cuenta de las rectificaciones hechas y del criterio ministerial. Una vez que se haga esto, el asunto volverá a ser tratado por el Consejo de ministros.

Las obras del teatro de la Opera

El señor Bardají informó sobre el problema del teatro de la Opera. El ministro se hallaba muy impresionado del informe del arquitecto señor Anasagasti. Se deduce que la continuación de las obras hasta su terminación definitiva precisa de unos treinta millones. Se tiene en cuenta que en el año 28 se emitió un dictamen en el que la cifra montaba a veinticuatro, pero desde entonces hasta ahora por el alza de jornales y materiales, esta cifra, por lo bajo, aumentará en seis millones.

Se ha dicho también que las obras de cimentación y sótanos, que tienen veinte metros de profundidad, se encuentran actualmente anegadas, lo que hace suponer que las obras realizadas hasta ahora no ofrecen la características viables de seguridad que se suponía. El informe que se solicita de la Escuela de Arquitectura es sólo sobre cuatro preguntas concretas.

Una vez recibidas, el Gobierno resolverá en definitiva sobre el particular.

Los opositores a auxiliares de la Dirección de Seguridad

El ministro de la Gobernación habló de la situación en que se encuentran los opositores a auxiliares del Cuerpo de la Dirección General de Seguridad. El Gobierno mantuvo su criterio de no convocar oposiciones hasta que no se consideren éstas precisas, y acordó, en principio, que se devuelva el dinero ingresado en derechos de examen por los opositores para causarles menor perjuicio. Pero, dado el volumen de este asunto, que se ha juzgado en términos generales, se acordó no resolver en definitiva hasta decidir en otro Consejo, en que se tratará con gran amplitud de ste problema.

Los gastos de movilización de la fuerza pública

También se habló de la conveniencia de pedir a las Cortes unos créditos por tres millones de pesetas con objeto de poder satisfacer los gastos pendientes ocasionados por la movilización de Guardia civil, Cuerpo de Asalto y tropas del Ejército, con ocasión del movimiento revolucionario de octubre del año pasado, gastos que aun no están satisfechos, y que el Gobierno entiende que ha llegado el momento de liquidar.

Otras notas políticas

El jefe del Gobierno ante los debates parlamentarios

A las cinco y media de la tarde llegó a la Presidencia el jefe del Gobierno, quien dijo a los informadores que no tenía noticia alguna que comunicarles; que iba a pasar la tarde en su despacho y que a las siete se trasladaría al Ministerio de Hacienda, donde tenía el propósito de despachar con el alto personal del Departamento.

Se le preguntó si hablaría hoy en el Parlamento, y contestó que si le interpelaban, desde luego hablaría.

—Como ustedes saben—dijo—, mañana se discute el primero de los proyectos de Hacienda, que se refiere a la Renta.

En efecto, el señor Chapaprieta se trasladó a las siete menos cuarto al Ministerio de Hacienda.

Una combinación de altos mandos militares

La "Gaceta" del domingo publicó los decretos nombrando jefe superior de las fuerzas de Marruecos, en plaza de categoría superior, al general de brigada don Emilio Mola Vidal; jefe de la circunscripción oriental de nuestra zona de Protectorado en Marruecos, al general de brigada don Oswaldo Fernando de la Caridad Capaz Montes, y director general de Aeronáutica al general de división don Manuel Goded y Llopis, que continuará ejerciendo simultáneamente, y en comisión, las funciones de jefe de la tercera Inspección general del Ejército.

La jornada del domingo transcurrió dentro de la mayor normalidad

El ministro de la Gobernación, mejorado de la indisposición que le retuvo el sábado en sus habitaciones particulares, acudió el domingo a su despacho oficial, en el que permaneció gran parte del día.

A las nueve de la noche el ministro de la Gobernación conversó algunos minutos con los periodistas, a los que dijo que el día había transcurrido sin novedad, dentro de la tranquilidad más completa.

Añadió el señor De Pablo Blanco que se habían celebrado en toda España numerosos actos de diversas ideologías políticas, sin que se registrara el más leve incidente.

El juez especial ha comenzado las actuaciones en el asunto Strauss

Ayer tarde se entrevistó el señor Bellón, juez especial designado para el asunto Strauss, con el fiscal general de la República, señor Gallardo. Este hizo entrega al señor Bellón de los documentos que dieron origen al sumario que se instruirá a virtud de la denuncia del Gobierno.

El fiscal entregó al juez especial varios pliegos para la práctica de numerosas diligencias, que comenzarán a efectuarse probablemente hoy mismo.

El señor Bellón formó parte ayer de la Sala primera del Tribunal Supremo, de la que es magistrado.

Hoy celebrará una reunión la minoría de la Esquerra

Hoy, a las tres y media de la tarde, se reunirá en una de las secciones del Congreso la minoría de la Esquerra republicana de Cataluña.

La actividad de los partidos políticos catalanes hace prever la posibilidad de unas próximas elecciones

BARCELONA, 4.— Los periódicos locales gubernamentales, insisten en afirmar la posibilidad de unas elecciones dentro de plazo breve. Confirman dichas afirmaciones los anuncios de actos de propaganda política que tienen preparados diversos sectores sociales y políticos, algunos de los cuales han señalado fecha y otros han sido suspendidos por orden superior.

El órgano de la Lliga "La Veu de Catalunya", en su editorial de hoy destaca la conveniencia de que la opinión pública no se distraiga con incidentes marginales y esté atenta a la realidad de la situación política, y dice:

"Esta realidad nos dice que muy pronto habrá elecciones. Serán primero las elecciones municipales o las elecciones legislativas. Eso nadie puede preverlo en estos momentos. Pero es notorio que no pasarán muchos meses, posiblemente muchas semanas, sin que sean convocadas unas elecciones.

Es preciso que el Cuerpo electoral se prepare para ejercer sus funciones soberanas. Es preciso que los electores, no solamente estén provistos del carnet electoral, sino que realicen todos aquellos trabajos de organización y de proselitis-

DOSCIENTAS CARTAS

En el espacio de tres días he recibido doscientas cartas... y pico, pidiéndome que haga lo que esté a mi alcance para que el Gobierno ponga remedio a la situación dramática que sufren los presos en el fuerte de San Cristóbal, de Pamplona. Los firmantes (más de doscientos, porque algunas misivas vienen firmadas por varias personas) son presos de otras cárceles, en su mayoría. Hay una minoría de hombres en libertad.

Lo que me cuentan en las cartas... Bueno. No quiero transcribir lo que me cuentan en las cartas, primero, para que no me sean atribuídos propósitos de alboroto, y después, porque el Gobierno debe conocerlo por informes más autorizados que el mío, según han dicho algunos periódicos. Las narraciones aluden, en términos conmovedores, a las condiciones de la prisión, a las de la alimentación, a las del menaje, a las sanitarias, a los procedimientos terapéuticos, a sus consecuencias y a terribles visiones del porvenir.

¿Es verdad lo que me refieren? Sin desconocer las hipérboles que pueden sugerir el miedo, la pasión política y el encono, afirmo que las cartas transcienden a verdad y que el clamor no nace de la maldad ni del capricho.

Abrumado y conmovido ante la lectura, me pregunto ¿cuál es mi deber? ¿Puedo silenciar lo que leo, darlo por falso y tirar las cartas al cesto? Responda por mí cualquier persona de conciencia.

¿Debo acudir privadamente al Gobierno para denunciarle el caso y esperar de sus manos el remedio? Eso sería lo indicado, pero una experiencia amarga y desconsoladora me ha enseñado que las denuncias de este género—y aún mil veces más graves que ésta—entregadas a las altas potestades políticas, por hombres respetabilísimos e ilustres, no logran otra acogida sino unas frases corteses y un olvido desdeñoso.

Y no es honrado cruzarse de brazos. Esos hombres que claman (ninguno desde el fuerte de San Cristóbal, por motivos que cualquiera comprende) y que se hacen eco del sufrimiento ajeno, ejercitan un mandato de fraternidad. Me cuentan cosas que cualquier otro hombre de mi amistad o yo mismo podemos padecer. Piden una justicia, un alivio, una mirada de legalidad y de misericordia que cualquiera puede necesitar en la ocasión menos esperada. No tienen otro medio de defensa sino hacer pública la cuita de las víctimas y pedir amparo para ellas. ¿Podemos responder a su requerimiento con nuestro egoísmo? ¿No hemos de admitir como posible que, publicado el caso, las autoridades procedan a su enmienda?

No quiero señalar maldad en nadie. Ello podría ser injusto y, de todos modos, sería imprudente. Puede haber deficiencias inveteradas, apuros económicos, malos hábitos, ignorancia de lo que ocurre, errores en las informaciones... Bien, bien. Admitamos todas las atenuantes y todas las excusas y todas las explicaciones. ¡Pero acúdase a la rectificación, sin perder momento! Habían de ser todos los encerrados en el fuerte de San Cristóbal terribles delincuentes—que, de fijo, no todos los serán—y tendrían derecho ser tratados humanamente, porque las leyes que establecen las sanciones no admiten la inhumanidad, ni la sequedad del corazón, ni las penas no establecidas en parte alguna y que pueden llegar a ser espantosas e irremediables, sin que nadie las haya impuesto.

El condenado a prisión, precisamente por su condición tristísima, queda en las manos del Estado. No hay familia, no hay amigos, no hay compañeros que puedan velar por él. Come lo que le da el Estado, se abriga con lo que le proporciona el Estado, recibe del Estado la asistencia médica y la farmacéutica, vive o muere en la medida del gusto del Estado. No es posible, no, que el Estado sea indiferente y se desentienda de misión tan estrecha. En la misma medida en que le es permitido el rigor le están encomendadas ineludibles obligaciones. Y aunque los textos legales no le impusiesen ningunas, ellas brotarían de Códigos más altos, emanados de un legislador a quien no se puede burlar impunemente.

- - -

Señor ministro de la Gobernación:

En sus manos está el sistema de la censura periodística. Permítame suplicarle que autorice la publicación de estas líneas. Ahogar en el silencio una queja justa, moderada y respetuosa, es procedimiento contraproducente: porque no consigue que lo que es verdad deje de serlo; porque difunde y multiplica la irritación de los caídos; porque fomenta la clandestinidad y hace verosímiles los mayores absurdos, y porque el cerrar los caminos del Derecho, lleva a las gentes a poner su fe en los extraviados y violentos.

Si lo que me han contado es inexacto, parcial o totalmente, la publicidad lo reducirá a sus verdaderas proporciones. Si hay culpas individuales, su depuración evitará que la censura alcance a colectividades que pueden no merecerla. En fin, la luz ilustrará a todos, dará consuelo a los dolientes y estímulo noble a los que sobre ellos ejercen jurisdicción. Es al diablo a quien se le llama príncipe de las tinieblas.

La política no lo es todo en la vida; ni las luchas de los partidos; ni los antagonismos de doctrina; ni los combates por el mando. Encima de todo eso hay otros conceptos—humanidad, justicia, civilidad, misericordia—que son patrimonio de todo el género humano.

Quiero creer, señor ministro, que usted no lo desconocerá y que no sólo permitirá la publicación de este artículo, sino que le prestará alguna atención. Bastará para ello que lo lea con igual estado de ánimo con que yo lo escribo

Angel OSSORIO

TODOS LOS MARTES
TE DE MODA EN
NEGRESCO
ORQUESTA CARBO

LECHE DE MAGNESIA PURIX • MAGNESIA HIDRATADA PURIX
Es un antiácido de efecto seguro. Es corrector de los vómitos propios de la lactancia. Es el laxante ideal infantil.
LABORATORIO DEL Dr. ARROYO ZUÑIGA
Peligros, 4 farmacia
PRODUCTO NACIONAL
Laxante suave y agradable. Purgante que no irrita. Antiácido de resultado beneficioso. Antibilioso siempre eficaz

Ayuntamiento de Madrid

mo que preceden las consultas a la opinión."

Por su parte, "Solidaridad Obrera", órgano de la C. N. T. dice en un suelto que al objeto de exponer ante la clase trabajadora la situación por que pasa España se ha decidido celebrar un mitin de afirmación sindicalista, en la Plaza de Toros Munumental. Añade que en breve señalará la fecha de la celebración. Acción Popular catalana ha hecho pública a su vez una nota dirigida a todos sus afiliados de Cataluña recomendándoles la asistencia al acto político que tiene anunciado para el próximo día 17 en la Plaza Monumental, en el que tomarán parte, como oradores, los señores Cirera Voltá, Lucia y Gil Robles. Hace resaltar la nota que los discursos posiblemente no serán radiados, por lo que encarece la asistencia de los afiliados. Termina la nota diciendo que las noticias recibidas por la Comisión organizadora exceden los cálculos más optimistas.

La Coalición de Izquierdas Catalanas insiste en celebrar el acto que tenía anunciado, también en la Plaza Monumental, y que fué suspendido por disposición gubernativa. En el acto, cuya autorización esperan, tomarían parte las personalidades más destacadas de los partidos coaligados.

En general, pues, parece intensificarse por momentos la propaganda de los partidos, aun cuando, de convocarse unas elecciones, no puede precisarse las resoluciones que se tomarían, si se tiene en cuenta que, mientras los partidos que prestan su colaboración al Gobierno de la Generalidad hacen una propaganda intensa del carnet electoral, en cambio los partidos de izquierda se abstienen de hablar de dicho requisito y hasta lo combaten cuando se presenta oportunidad para ello.

El señor Ayguadé se declara autor de un artículo injurioso para el señor Lerroux publicado cuando éste era ministro

BARCELONA, 4.—De un Juzgado de Valencia se ha recibido un exhorto interesando se recibiera declaración al ex alcalde de Barcelona y diputado a Cortes, don Jaime Ayguadé, con objeto de comprobar si es el autor de un artículo aparecido en el semanario "Sindicalismo" que se edita en Valencia, que ha sido denunciado por contener supuestas injurias contra el señor Lerroux, cuando era ministro.

Esta mañana, el señor Ayguadé prestó declaración ante el Juzgado y, según nuestras noticias, manifestó que, en efecto, el artículo denunciado, que apareció con la firma de Peyró, lo había escrito él y firmado con este seudónimo.

Como se pide el procesamiento del autor de dicho artículo, y el señor Ayguadé es diputado, deberá solicitarse del Parlamento el oportuno suplicatorio.

El señor Rahola, en Barcelona

BARCELONA, 4.—Anoche, en el expreso, emprendió su regreso a Madrid el ministro de Marina.

En el apeadero del paseo de Gracia, los periodistas interrogaron al señor Rahola sobre el resultado de su viaje a Barcelona. Manifestó que había recibido numerosas visitas y que el día de ayer lo dedicó a visitar una fábrica de caretas contra los gases asfixiantes y el aeródromo del Prat. Añadió que su impresión sobre la primera era muy satisfactoria, pues la había encontrado muy bien organizada, pero que el aeródromo se encontraba en lamentable estado, sin duda, por falta de consignaciones.

Interrogado sobre el posible traslado de mismo, manifestó que nada sabía, puesto que depende de la Dirección de Aeronáutica, o sea del Ministerio de la Guerra.

También se le preguntó sobre el alcance del Consejo de ministros que se celebraría hoy en Madrid. El señor Rahola dijo que había sido convocado para tratar exclusivamente del proyecto de ordenación ferroviaria.

Noticias de madrugada en Gobernación

El ministro de la Gobernación manifestó esta madrugada que el gobernador de Asturias participa que se ha resuelto la huelga planteada en la mina Mariana, de Mieres. El gobernador la había considerado ilegal y dió un plazo que terminaba ayer, habiéndose reanudado el trabajo.

El señor De Pablo Blanco se refirió después a las noticias de ampliación del Consejo referentes a la exhibición de una película de la Casa Paramount ofensiva para España y titulada "Tu nombre es tentación", y dijo:

—Quiero puntualizar lo siguiente: Hace unos días la Casa productora me escribió diciendo que ante la petición del Gobierno español retirarían la película, pero solicitando un plazo prudencial para recoger las copias repartidas por diversos países. Después el señor Gil Robles recibió al representante de la Casa Paramount, que, al parecer, quería entablar negociaciones, a lo que el Gobierno no está dispuesto. El acuerdo adoptado en firme en el Consejo de ayer es que si a las doce de la noche del día 10 no está quemado el negativo ante nuestro embajador en Wáshington, se prohibirá la exhibición de toda clase de películas de esa Casa y, desde luego, no se admitirán condiciones ni discusión.

Han llegado a Barcelona el ex ministro señor Rocha y el concejal señor Ulled

BARCELONA, 4.—En el expreso de Madrid llegó esta mañana el ex ministro don Juan José Rocha, que fué recibido en el apeadero por numerosos amigos. El señor Rocha se propone pasar unos días al lado de su familia, para regresar, luego, a Madrid.

También llegó esta mañana el concejal don Jesús Ulled, quien manifestó a los periodistas que se propone reunir a los concejales que constituyen la minoría radical del Consistorio barcelonés, para darles cuenta de su viaje a Madrid y de las instrucciones que ha recibido del jefe del partido, don Alejandro Lerroux.

LUIS BELLO, GRAVEMENTE ENFERMO

A consecuencia de la perforación de una úlcera de estómago, dolencia que le aquejaba desde hace mucho tiempo, se encuentra en estado de suma gravedad el ilustre periodista don Luis Bello.

Las noticias recibidas por nosotros esta madrugada son, sin embargo, algo más optimistas. Al enfermo se le han practicado dos transfusiones de sangre y parece que ha reaccionado, experimentando una ligera mejoría, que hace concebir a los facultativos que le asisten la esperanza de que pueda salir del estado de postración en que se encuentra desde hace tres días.

Deseamos vivamente que se confirmen estas impresiones y que se logre salvar la vida del hombre bueno, inteligente y noble que es el preclaro autor de los "Viajes por las escuelas" y de tanta ejemplar crónica periodística.

MATA A TIROS A SU ESPOSA Y HIERE GRAVEMENTE A SU HIJO

GRANADA, 4.—Don José Onieva, de cuarenta y siete años, abogado, inspector del Timbre, con domicilio en la calle del Horno de Espadero, número 23, sostenía frecuentes altercados con su esposa, doña Mercedes Bufí Torres.

El domingo, el señor Onieva, que vivía hace algún tiempo separado de su mujer, acudió de nuevo a su antiguo domicilio y se reprodujo la cuestión hasta que el esposo sacó una pistola y acorraló a aquélla hasta la alcoba, donde la mató de un tiro. Una de las hijas salió al balcón para pedir socorro, mientras el hijo mayor intentaba salvar a su madre; pero recibió un disparo del parricida, que le hizo caer al suelo malherido.

El señor Onieva quiso darse a la fuga, pero fué detenido por el chofer de la Diputación provincial Ramiro Hidalgo Castilla, quien le arrebató la pistola y lo presentó en la Comisaría.

El hijo fué recogido gravemente herido. La bala le ha atravesado el pecho, con salida por la región escapular, y roza órganos muy importantes. No obstante, los doctores que lo asisten confían salvarle la vida.

El parricida quedó encerrado en el calabozo del Juzgado. El juez le ha sometido a un interrogatorio.

MALES DE PIERNAS

Varices, Ulceras varicosas, Flebitis, Llagas supurosas, Eczemas varicosos.

El envenenamiento de la sangre y su torpe circulación, originados por las toxinas que arrastra, provocan las varices, dilatando o alargando las venas, según los casos. Los primeros síntomas son dolores o cosquilleos, agravados por la imprudencia del enfermo, quien busca alivio con fricciones que aceleran la aparición de las peligrosísimas llagas, las cuales alteran el sistema muscular, los huesos y las articulaciones, pudiendo inutilizar las piernas para siempre.

No pierda el tiempo con remedios pasajeros o ensayos inútiles. Ataque el mal en su origen purificando la sangre con el poderoso y científico

DEPURATIVO RICHELET

Con el uso constante y metódico de este famoso rectificador sanguíneo, se logra una cura radical en los casos más difíciles y rebeldes. Desaparecen definitivamente las **llagas, úlceras y supuraciones**, por antiguas que sean y las piernas recobran su aspecto normal, su fuerza y su agilidad. La acción bienhechora del **Depurativo Richelet** alcanza a todo el organismo, y el enfermo, después de su curación, logra una protección firme y **segura** que le hace invulnerable a toda enfermedad de la sangre.

De venta en todas las farmacias. Gratuitamente y sin compromiso para usted, le remitiremos un interesante folleto para la curación de las enfermedades de la sangre.
Escriba hoy mismo poniendo bien estas seña

LABORATORIO RICHELET - Sección Propaganda - San Sebastián.

CARTAS DE GRATITUD

Ulcera varicosa curada.

La presente sirve para notificarles lo siguiente: Hace cinco meses estaba sufriendo una úlcera varicosa, la cual me hacía sufrir mucho y tuve que dejar de trabajar. Leí en la Vanguardia sus anuncios y escribí a su Laboratorio para que me indicasen lo que tenía que hacer referente a dicha úlcera. No tuve contestación y por fin pregunté a un farmacéutico de esta localidad, quien me proporcionó el Depurativo Richelet.

Puse en práctica el tratamiento y a los pocos días había encontrado una mejoría grande, y pasados dos meses desde que empecé, tenía la úlcera completamente curada. No se pueden imaginar lo contento que estoy por el bien que me ha hecho su medicamento. Esto sí que son hechos y no palabras.

RAMON ROIG

Calle Matadero, 12.-Tortosa.

Molino Aceitero de la Vda. de Juan Espuny Ferrando

Ulcera varicosa desaparecida.

Después de dos meses de sufrimiento con una úlcera varicosa en la espinilla y habiendo ensayado muchas pomadas sin resultado y marchando cada vez peor, el Médico me recetó el Richelet y en ocho días que hace que lo tomo, ha desaparecido todo malestar y estoy mejorando notablemente.

En agradecimiento a su Depurativo y para bien de los demás creo un deber comunicárselo, autorizándole a que haga el uso que crea conveniente de este certificado.

ROGELIA M. DE ROMANO

Cascante (Navarra), España.

Ayuntamiento de Madrid

Ha comenzado en todos los frentes la gran ofensiva anunciada por el mando italiano

CIENTO VEINTICINCO MIL SOLDADOS MARCHAN HACIA MACALLE Y OCUPAN VARIOS POBLADOS INDIGENAS

EN ROMA SE AFIRMA QUE EN LAS TRES SEMANAS PROXIMAS SE DECIDIRA SI EL CONFLICTO ITALOABISINIO HA DE EXTENDERSE O NO A EUROPA

ROMA, 4.—Comunican del Ministerio de Prensa y Propaganda, número 36:

"El general Di Bono comunica: "Esta mañana, a las seis, nuestras tropas han reanudado la acción ofensiva en todo el frente.

Nuestras columnas avanzan con dirección a Dolo y Macallé. En el sector de Somalia, nuestras columnas prosiguen su acción en el Ogaden. Los vuelos de reconocimiento de nuestra aviación son en todas partes activísimos."—Fabra.

- - -

FRENTE DEL TIGRE, 4.—La ofensiva ha sido desencadenada en el frente de Somalia al mismo tiempo que en el frente del Tigré, extendiéndose así desde Dankalia al Sudán, por el Norte, y de la Somalia al Kenya, por el Sur.

En el frente del Tigré se confirma que hay en Dessie fuerzas abisinias en número bastante considerable, y entre las cuales figura una columna de tres mil hombres que ha llegado procedente de la capital.—Fabra.

La nueva ofensiva, en todo su apogeo

LONDRES, 4.—Informaciones procedentes de Abisinia dicen que la nueva ofensiva de los italianos está actualmente en todo su apogeo en el frente septentrional.

El principal Ejército avanza, como ya lo hizo antes, en tres columnas. Se compone de seis divisiones con un total de unos ciento veinticinco mil hombres. La columna central está formada íntegramente por tropas indígenas y una división de Camisas Negras—.Fabra.

Avance de los italianos

ADDIS ABEBA, 4.—En los círculos gubernamentales se ha sabido que las tropas italianas han llegado, en el sector noroeste, a la pequeña localidad de Alaguera.

En la región de Immini se están librando encarnizados combates entre las tropas italianas procedentes de la región de Danakil y las fuerzas abisinias.

En el frente meridional sólo se señalan vuelos de reconocimiento de los aviadores italianos.—Fabra.

Los abisinios, rechazados en Setit

FRENTE DEL TIGRE, 4.—La columna de los Danakils, que había salido de Rendacomo, ha pasado el río Endeli, dirigiéndose por Lelegheddi y bordeando el torrente de Lasgudi, hacia Dera.

Los guerreros etíopes que intentaron atravesar el río Setit, cerca de Omager, han sido rechazados por los italianos.—Havas.

Trescientos mil abisinios en el frente Sur

ADDIS ABEBA, 4 (Del enviado especial de la Agencia Havas.) Los efectivos abisinios en el Sur se calculan en unos trescientos mil hombres, pero es poco probable que se les pueda proveer de armas y municiones.

Como Abisinia confina con Somalia Británica, al Este de Harrar se esperan fuertes abastecimientos de material de gu rra, que entrarán en Abisinia de Berbera, vía Hargeisha-Jijiga.

Por lo tanto, la carretera entre estas dos ciudades es muy importante para los abisinios, y éstos esperan que se producirán ataques aéreos contra los convoyes de camiones que transporten armas y municiones.

Continúa el avance italiano hacia Gorahi, en el frente Sur

DJIBUTI, 4. — (Del enviado especial de la United Press, Reynolds Packard). Según noticias que llegan a esta capital, los italianos que se hallaban destacados en el frente de Somalia, avanzan actualmente por las orillas del río Fafan, con dirección al Norte de Gorahi.

Según se dice los aviones italianos bombardean las concentraciones de tropas etiopes, al Sur de Jijiga. Los etíopes, sin embargo, ofrecen una tenaz resistencia a los invasores, mientras esperan la llegada a Jijiga de municiones que se asegura se están desembarcando en Berbera (Somalia inglesa).—United Press.

FRENTE DEL TIGRE, 4.—Al final de la jornada se ha publicado el siguiente comunicado:

"El avance comenzó a las seis de la mañana en el frente del Tigré. El Cuerpo indígena llegó a la zona de Hausien a la una de la tarde.

El Cuerpo de Ejército del general Santini salió de Edaga Hamus en presencia del general Di Bono y llegó a Endano Sero, a pesar de las dificultades del terreno, seguido por una columna de camiones de abastecimiento.

Las columnas italianas avanzaron sin encontrar resistencia alguna, pues el enemigo se iba retirando ante ellas."

Continúa abrigándose la opinión de que las fuerzas abisinias van a concentrarse al Sur de Macallé antes de decidirse a marchar hacia el Norte al encuentro de las fuerzas italianas.—Fabra.

Las tres semanas próximas serán "las más importantes"

ROMA, 4.—Personas investidas de autoridad han informado a la United Press de que las tres semanas próximas "probablemente serán las más importantes" desde que comenzaron las hostilidades italoetíopes, porque en ellas habrá de determinarse si el conflicto ha de extenderse o no a Europa.—United Press.

Ha sido evacuado Macallé

ADDIS ABEBA, 4.—Según informaciones del cuartel general, los italianos despliegan gran actividad combativa en los frentes. Sostienen su ataque aviones y artillería. En el Norte avanzan hacia Macallé, ya evacuado por las tropas abisinias, pero no han llegado aún, a pesar de las fuerzas que han puesto en línea de combate y de la débil resistencia que se les opone.

Las patrullas italianas que llegaron anteayer hasta Haussien se han establecido en dicho punto. Los italianos depositan en las carreteras de la montaña material de fortificación y cañones de pequeño calibre, así como depósitos de agua potable.

En el frente meridional ha comenzado la ofensiva italiana en el sector al oeste de Dolo.

En los círculos bien informados se cree que las tropas abisinias emprenderán la ofensiva en la segunda quincena de noviembre.—Fabra.

- - -

ASMARA, 4. (Del enviado especial de la Agencia Havas).—Las tropas italianas no han encontrado hasta ahora la menor resistencia por parte de las tropas enemigas en s avance hacia Macallé.

Los aviones italianos hacen vuelos de reconocimiento. Los pilotos han declarado que han visto un pequeño destacamento que se replegaba de Hausien hacia Makala, y cerca de Ambaalagi han visto, a 45 kilómetros al sur de Macallé, un contingente de tropas.

El avance de los "camisas negras" ha sido rápido ,y la vanguardia del general Santini ha llegado ya a Endauizers, a cinco kilómetros más allá de Devraison.

Al lado derecho, la división de tropas indígenas mandadas por el comandante general Bironi se encuentra a algunos kilómetros de Hausien, y algunas patrullas recorren ya dicha población.

Las tropas italianas han avanzado su línea unos veinte kilómetros al sur durante la jornada de ayer. El avance continúa metódicamente y se han adoptado todas las precauciones para evitar sorpresas y riesgos de "incidentes lamentables".

Las patrullas de askaris prosiguen su avance con una rapidez increíble, habiendo avanzado 40 kilómetros en un territorio de lo más accidentado.—Havas.

Se desmiente que los abisinios hayan recuperado Cherlogubi

ROMA, 4.—El Ministerio de Prensa y Propaganda desmiente formalmente la noticia de que Cherlogubi había sido vuelto a tomar por dos mil somalíes y cuatrocientos soldados abisinios.—Fabra.

- - -

ADDIS ABEBA, 4.—En un banquete ofrecido en su honor, el señor Tekle Ha-

Croniquilla de AHORA

La mayor sorpresa

Cuando Tristán Bernard regresó de su triunfal viaje por América del Sur, cayeron sobre él los interviuvadores. A la pregunta de qué era lo que más le había impresionado durante su estancia en tierras americanas, respondió:

—Lo que más me ha sorprendido es haber oído a millares de ciudadanos de una población que celebraba elecciones municipales este grito extraño, que escuchaba por vez primera en mi vida:

—¡ ¡Tlacochahuahua para los tlacochahuahuakanos!!

Remembranzas

La siguiente frase no tiene de epigramática más que la intención que cada uno quiera darle, pues ha florecido en los ingenuos labios de un obeso ayudante de Obras Públicas que se "pirra" por la música, e incapaz de aludir a nadie de mala manera:

—A mí me encantan las zarzuelas de ahora—decía—, porque me recuerdan mucho las de cuando yo era joven.

Uñas y garras

Loreto Prado tiene siempre en su cuarto del teatro tres o cuatro gatos, a los que hace objeto de las más tiernas atenciones.

Un autor de la casa comenta la perseverancia de estos habituales contertulios en la habitación de Loreto, quien afirma que demuestran mucha más adhesión y fidelidad que muchas personas.

—Pero muerden y arañan—observa el autor.

—Pero no despellejan —replica la actriz.

Diplomático principesco

Recientemente, un joven diplomático español fué enviado a una de nuestras Embajadas en el Norte de Europa, y hombre fastuoso y pródigo, dió en la obsesión de "vestir" el cargo con oriental magnificencia.

Los hermanos suyos, residentes en Madrid, se veían asediados con frecuentes e importantes peticiones de dinero que les hacía el principesco diplomático, el cual un día les envió una "foto". En ella se mostraba envuelto en un magnífico gabán de pieles y tocado con un imponente gorro norteño. Al pie del retrato, dos palabras: "¡Así vivo!".

Sus dos hermanos se fotografiaron a su vez, juntos y en el traje de Adán, y enviaron una "foto" al diplomático con esta inscripción: "¡Así nos has dejado!".

Orgullo

Se disponían a recogerse dos periodistas, ya de madrugada, y uno de ellos, sevillano por más señas, decidió acompañar a su camarada hasta la puerta de su domicilio. Cuando ya se iban aproximando, surgió el sereno, que no era ni gallego ni asturiano—según costumbre—, sino andaluz. El periodista sevillano preguntó rápido:

—¿Es usted paisano mío?

El sereno, con voz queda, conteniendo la ira, contestó:

—Sí, señor; ¡andaluz! Y ya ve usted cómo estará la vida que tengo que estar "hasiendo"... ¡de gallego!...

A pesar del alma...

Se comentaban en una tertulia la muerte de la actriz cinematográfica china Yuen-Ling-Yo y la locura de Buster Keaton.

Alguien intentaba justificar ambos sucesos como extrañas y misteriosas adaptaciones de los artistas a los personajes imaginarios que interpretan. Pero un joven galán del cinema español, que asistía a la reunión, habló seguidamente:

—No puedo estar de acuerdo con esas teorías. Ya saben ustedes que yo, a pesar del alma que pongo en todos los papeles que interpreto, y que suelen ser siempre de multimillonarios, no dispongo—y se sacó los forros de los bolsillos vacíos—, ¡ni de un solo céntimo!...

¿Hay "curtura" o no?

Se celebraban en Córdoba las fiestas en homenaje a la memoria del filósofo Maimónides. En el Círculo de Labradores transcurría perezosamente una tertulia de acaudalados terratenientes. Uno de ellos preguntó:

—¿Me queréis decir "ustés" quién es ese Maimónides de que hablan tanto los periódicos?

—Yo he oído decir—contestó otro de los contertulios—que es un filósofo que creo ha "llegao" hoy de Madrid con su señora.

El que había llegado de Madrid, en compañía de su señora, para asistir a los actos en honor de Maimónides era don José Ortega y Gasset.

Lea usted los lunes AS

Ayuntamiento de Madrid

wariat, ex ministro de Abisinia en París, ha declarado "que había desempeñado su papel de diplomático, pero que ahora tenía que abandonar la cancillería por el campo de batalla". Invitó a los abisinios a continuar en la táctica que emplean ahora contra los italianos, como más seguro medio de prolongar la guerra fatigando al enemigo.

Al final del banquete, en el que se sirvieron principalmente carnes no cocidas, el señor Tekle Hawariat hizo a los ministros y generales que le rodeaban un detallado relato de la situación política en Europa y afirmó: "Cada uno de nosotros debe dar todo cuanto posee por la causa del país" y lanzando sobre la mesa un fajo de billetes, de cien mil francos, añadió: "He aquí mi contribución."—Fabra.

Alemania se encarga de los intereses húngaros en Abisinia

BUDAPEST, 4.—Los intereses húngaros en Abisinia quedarán en adelante bajo la protección de la Legación de Alemania en Addis Abeba.

Los húngaros residentes en la capital dirigieron recientemente al señor Kanya, ministro de Negocios Extranjeros, una petición para que les fuera retirada la protección italiana de que gozaban, y que se había hecho ineficaz, pidiéndole que los colocara bajo la protección de otra potencia.

El Gobierno húngaro se dirigió inmediatamente al Gobierno alemán pidiéndole que se encargara de sus súbditos en Abisinia. El Gobierno del Reich ha aceptado.—Fabra.

El ataque a Macallé en el frente Norte

ASMARA, 3.—(Del enviado especial de la United Press con el Ejército italiano, Mr. Webb Miller).—En las primeras horas de la mañana de hoy ha comenzado el durante tanto tiempo esperado ataque contra la ciudad de Macallé. A la vanguardia del Ejército iban los tanques y las tropas indígenas (askaris) y cooperaban los aviones de reconociminto y bombardeo, buscando las concentraciones de las fuerzas abisinias.

Se anticipa que los etíopes han de ofrecer gran resistencia al avance del invasor, aunque, a pesar de esta confianza, el generalísimo Di Bono ha adoptado todas las precauciones militares, protegiendo suficientemente ambos flancos.

El amplio frente italiano marcha confiado, sabiendo que sólo puede obstaculizarles el paso alguna guerrilla de abisinios, porque los aviones les facilita el paso, disolviendo los grandes contingentes de etíopes que puedan descubrir, y, además, los cañones, que también marchan en vanguardia, de cinco pulgadas, serán los primeros en contestar a la resistencia etíope.—United Press.

— — —

ASMARA, 3. (Del enviado especial de la United Press en el cuartel general de las tropas italianas, en el frente Norte, míster Weebb Miller).—Antes del anochecer de hoy la vanguardia del ejército italiano, que inició su avance en las primeras horas de la mañana, había logrado todos los objetivos fijados para la jornada, conquistando otra extensa zona de territorio etíope, que viene a sumarse a la gran extensión ya ocupada.

El avance de hoy se ha hecho de perfecto acuerdo con los planes determinados previamente por el Estado Mayor, sin apartarse en nada de ellos.

Entretanto, se sabe que, a partir de mañana lunes, una escuadrilla de aviones de bombardeo se propone bombardear cualquier concentración de tropas etíopes que se encuentre en el distrito de Macallé. Esto, según se ha anunciado, se llevará a cabo teniendo en cuenta "el efecto moral" que los bombardeos han de causar en las fuerzas etíopes.

En fuentes italianas se desmienten categóricamente las informaciones de procedencia abisinia según las cuales Italia ha perdido recientemente, en la frontera de Somalia, un avión con tres pilotos.

Las tropas ocupan Hauzien, a veinte millas de Adigrat

ASMARA, 3.—(Del enviado especial de la United Press en el Cuartel general de las tropas italianas en el frente Norte, Mr. Webb Miller).—Unos minutos antes de las doce de la mañana, los italianos han ocupado el poblado de Hauzien, que se halla emplazado al Sureste de Adua, a veinte millas aproximadamente al Sur de Adigrat. Hauzien está situado en la confluencia de varias carreteras, y por esta razón ofrece considerables ventajas estratégicas a las tropas italianas.

Macallé, objetivo actual del ejército italiano, aún se encuentra a una distancia de treinta millas de las fuerzas de vanguardia del ejército invasor.

El poblado de Hauzien fué ocupado sin que los etíopes opusieran resistencia, ya que tanto los caciques locales como los indígenas, se sometieron al ejército italiano tan pronto conmo éste entró en posesión del poblado, ofreciéndose a los etíopes, como es costumbre italiana, diversos alimentos.

El avance italiano de hoy se ha desarrollado prácticamente con la precisión de un reloj, con el resultado previsto, tanto, que no solamente las fuerzas invasoras ocuparon Hauzien a la hora fijada, sino que también pudieron llegar,

PARTE DE OPERACIONES

Tanto o más que contra los etíopes, los italianos luchan con la topografía

Los partes de operaciones italianos confirman nuestra impresión anterior: ambos beligerantes han entrado en el período táctico, o sea el del campo de batalla, pero un campo de batalla en que la maniobra es ya imposible, reduciéndose la acción al choque de cada una de las tres columnas con los núcleos abisinios que vayan encontrando en su avance.

En puridad, poco es lo que se necesita explicar profesionalmente en este período de la guerra. Con la lectura de las noticias hay suficiente para que pueda formarse una idea del desarrollo del ataque a Macallé. La columna central, que entró en Haucien, está compuesta por indígenas, y era lógico que se emplease en el terreno más áspero a esa clase de tropas; el mapa colocó a Haucien sobre una espesura de monte en que la maleza alterna con la roca en ofrecer al paso las mayores dificultades. La maleza africana parece que siente el patriotismo: en cuanto la pisa un extraño se eriza, araña, muerde. El poblado no representa ningún valor estratégico, aunque lo crucen dos caminos, porque uno es un rodeo del general o ruta de las caravanas de Adigrat, y el otro viene de la región de Adua. Haucien es un punto de paso obligado para unirse las columnas de Biroli y Santini antes de llegar a Macallé. El uso de este camino no ha tenido seguramente otro objeto que descongestionar el camino general; debe ser una senda montañosa, empinada y sin perspectivas militares.

También parece que, conforme avanzan los italianos hacia Macallé, del que están muy cerca, el terreno les presenta obstáculos más serios, hasta el punto que de Asmara—fuente de las noticias más frescas—dicen que se tardarán diez días en llegar a la ocupación. Lo que no especifican es la resistencia con que tropiezan por parte de los abisinios. Es tan imposible que no exista, que el no citarla ya predispone a suponer que esos diez días previstos para recorrer quince o veinte kilómetros (en los caminos de montaña no se pueden apreciar por el mapa las distancias) sean lo menos que necesiten los invasores para romper la defensa.

Carros de combate no pueden emplearse, como no sea orugas, caminando en fila india, con poco campo de tiro y expuestos a obstruir el paso, si el defensor produce algún derrumbamiento de peñascos grandes. La aviación en plena montaña no tiene la eficacia que en terrenos ondulados y llanos; además, los etíopes que se baten ahora han aprendido a ocultarse de las vistas aéreas. Esto no es una suposición nuestra; lo afirma un testigo, corresponsal alemán, y lo publica la "Deutsche Allgemeine Zeitung" en términos muy interesantes:

"Al principio de las hostilidades los abisinios no podían resistir los efectos de la aviación, y los éxitos italianos se deben a la sorpresa producida por aquellos aparatos, que el etíope no había visto nunca. Los vuelos picados, disparando con ametralladora sobre las concentraciones en masa y en marcha fueron algo horrible; pero a los quince días de guerra ya no fué ésta, como la llamaban los italianos, "la guerra del águila y la liebre": los casos de fuga ante una granizada de balas son ahora rarísimos; los abisinios saben que no se escapa al peligro de los aviones huyendo; hoy, al más lejano ruido de un motor se hacen invisibles". Y añade el corresponsal: "Para el invasor la guerra será cada vez más dura, y si contando con las armas que les llegan en profusión pueden los abisinios resistir hasta la estación de las lluvias, la guerra tomará un aspecto muy distinto de el del comienzo de las operaciones."

Las columnas del Este, destinadas, sin duda, a flanquear el ataque de las del Norte, han roto asimismo la marcha por el territorio de Danakil. Hay siempre tan escasas y tan contradictorias noticias de estas tropas que no puede la crítica neutral situarlas convenientemente. Los franceses de Djibuti comunican que los etíopes se oponen rudamente a su avance; es, pues, probable que marchen combatiendo, siempre en mejores condiciones tácticas, pero en peores climatológicas, que los que caminan por montañas. En el desierto, el tanque y el avión son dos armas sin rival.

En el Ogaden secundan la ofensiva general los soldados de Grazziani: según el comunicado de Roma, por la región de Dolo; según las noticias de fuera, por el valle del Fau-Fau. Ambos movimientos serán verídicos, porque se complementan y porque a ello obliga el estado de la estepa, donde las lluvias han formado tembladeras o ciénagas, que se tragan hombres, caballos y camiones. Los abisinios parece que se hallan reunidos en Jijiga. Es lástima que entre los corresponsales presentes en el Ejército abisinio no haya ningún profesional militar, como los hay en el Ejército italiano. Todo cuanto se recibe del frente etíope son crónicas pintorescas y literarias, que no arrojan ninguna luz sobre los movimientos y situación de las concentraciones. Es preciso hacer muchos supuestos para localizar las líneas etíopes; el crítico ignora cuáles sean las posiciones, ni si éstas son de espera o son bases para tomar la ofensiva. El tiempo y los acontecimientos nos descubrirán el misterio.—GENERAL BERMUDEZ DE CASTRO.

Ayuntamiento de Madrid

dos horas después, las columnas de intendencia, llevando alimentos, municiones y agua. Se cree que los italianos reanudarán su avance a primera hora de la mañana del lunes. Se informa que los soldados tienen grandes deseos de ocupar mañana Macallé, ya que, precisamente mañana, se cumple el aniversario del Armisticio italiano.—United Press.

Los abisinios continúan amenazando la región de Mousa-Ali

DJIBUTI, 3.—Varios exploradores militares franceses dan cuenta de que guerreros etíopes de la región de Danakil se han concentrado al Oeste de la Somalia francesa y actualmente amenazan la frontera de la Eritrea italiana, al Norte de Mousa Ali.

Circula un rumor según el cual han resultado miles de muertos a consecuencia de bombardeos aéreos italianos en el área del Ogaden.—United Press.

Lo que se cree tardará en ocuparse Macallé, según el alto mando italiano

ASMARA, 4.—(Del enviado especial de la Agencia D. N. B.)

El alto mando italiano, conociendo a fondo las dificultades del terreno que va a conquistarse, ejecutará la marcha lenta, pero metódicamente. Se presume que Macallé no será ocupado antes de diez días.

El Cuerpo de Ejército del general Santini, que avanza a lo largo de la antigua ruta de las caravanas, que una Adigrat a Macallé y Kobbo, tendrá la parte más dura de las operaciones. Su vanguardia ha sido considerablemente reforzada con unidades de camisas negras. El Cuerpo está integrado por considerables fuerzas de Infantería regular y bersaglieri. Su vanguardia dispone de tankes, aviones y Artillería.

Desde el comienzo de las hostilidades han entrado en línea fuerzas irregulares dankalis, mandadas por oficiales de askaris. Avanzan desde el desierto de Danakil hacia Macallé.

Los guerreros dankalis, enemigos encarnizados, según se dice de los abisinios, son los únicos que pueden soportar el clima terrible de la alta meseta oriental.—Fabra.

- - -

ADDIS ABEBA, 4.—Según despachos aquí recibidos treinta mujeres y quince niños perecieron consecuencia del intenso bombardeo aéreo hecho sobre la vecindad de Gorahi el sábado.—United Press.

HOLLYWOOD - CINEMA
FERNANDEZ DE LOS RIOS, 34
INAUGURARA SU SELECTA SALA

CHOKO -- Restaurant
INAUGURACION DIA 7
Platos clásicos regionales. Cocina vasco-valenciana
Carrera San Jerónimo, 5 — Teléf. 28913

RESFRIADOS
EL DOLOR DE CABEZA
LA CONGESTION DEL APARATO RESPIRATORIO Y EL LAGRIMEO
SE CURAN RAPIDAMENTE CON
ALGODON FORMAN
PRECIO UNA PESETA

LA GUERRA VISTA DESDE ITALIA

El aniversario del Armisticio se celebró en una atmósfera de tensión patriótica

El "Duce" pronunció unas palabras al dar por concluídas las ceremonias cívicorreligiosas

(Crónica de nuestro corresponsal en Roma)

ROMA, 4.—Con unas breves palabras, que suenan a recuerdo y a propósito, el jefe del Gobierno, ante una muchedumbre congregada ante el palacio presidencial, ha dado por concluídas las ceremonias cívicorreligiosas de la conmemoración del XVII aniversario de la firma del Armisticio en el frente italiano, al cual siguió, una semana más tarde, el cese de las hostilidades en todos los otros sectores. A tal fiesta, que este año se ha celebrado con el mismo rito de siempre, pero en una atmósfera de extrema tensión patriótica, se la llama aquí, no la fiesta de la paz, sino la fiesta de la victoria, y se la dice boicoteada por los aliados en Versalles, saboteada por los mismos italianos de la inmediata post guerra y revalorizada por la revolución fascista, que, a su vez, sin la guerra y sin el sabotaje y sin el boicot de la victoria no hubiera existido o no hubiera triunfado. Otros años, en este día, el recuerdo se circunscribía a lo anecdótico, a lo episódico de la negociación y firma del Armisticio y a un recuento de las víctimas que la guerra causó a la nación italiana y que son exactamente 680.071 muertos, 1.100.000 heridos y 478.580 mutilados, y, a lo sumo, se llegaban a reproducir algunos documentos demostrativos del esfuerzo y del heroísmo de las tropas nacionales y de los sufrimientos que las gentes de las zonas invadidas por los austrogermánicos hubieron de aguantar durante los tres años y medio que Italia estuvo en guerra.

Este año el recordatorio ha sido suprimido y en su lugar algún periódico publica un "saludo a los enemigos", en el cual se hace notar cómo entre los Estados partícipes de las sanciones no figuran ni Alemania, ni Austria, ni Hungría, y cómo los enemigos de ayer vuelven a encontrarse amigos mediante el respeto, la comprensión y la solidaridad europea. Se hace notar cómo el recuerdo de la dura guerra en que fueron dignos contrarios de Italia ha metamorfoseado el odio de antes en un sentimiento de lealtad, cuya manifestación es, a su vez, uno de los hechos más límpidos de su culto a la civilización y al honor.

Este saludo a los ex enemigos sonará como un agradable agradecimiento a Austria y a Hungría frente al sancionismo; pero por lo que se refiere a Alemania no parece que la actitud italiana sea correspondida de manera semejante. A este propósito es curiosa la coincidencia con el discurso, en Saarbrucken, de Goering, que ha recordado y glosado, con un cierto calor, otro discurso famoso de Hitler y en el cual el "Führer" proclamaba que ningún grave problema podría enemistar a su país con Francia en cuanto se resolviera la cuestión del Sarre.

También todos los años por ahora no dejaba de escribirse ni de pronunciarse el consabido elogio a los aliados, ni de intercambiarse los acostumbrados mensajes de renovada solidaridad, en la paz como en la guerra. Esta vez tampoco ha faltado el recuerdo; pero ved cuán diferente. Se lee en "Il Popolo d'Italia": "La victoria italiana dió la independencia a Checoeslovaquia, hizo surgir a Yugoeslavia y resurgir a Rumania; Inglaterra apresó la flota alemana, Bélgica recuperó su libertad, Francia las provincias perdidas en el desastre de 1870. Ingleses, franceses y belgas se repartieron un enorme botín de guerra y luego el oro, por valor de miles de millones, que América prestara a Alemania y que llenaron los tesoros de las Bancas de París, Londres y Bruselas; pero la paz no asignó a Italia alguna colonia de aquellos inmensos territorios, que fueron turcos o alemanes; territorios que fueron acaparados por naciones ya sobrecargadas de Imperios y que carecían de impulso vital y de los recursos demográficos para la colonización. El pueblo italiano, el más generoso y laborioso del Universo, quedó sin desarrollo para su población, en la exuberancia de su vida, en un territorio metropolitano insuficiente. Fué una negra ingratitud, un crimen contra la colaboración, una locura antihistórica".

Luis G. ALONSO

Concentraciones en la frontera del Sudán

ASMARA, 4.—Aviones italianos en servicio de reconocimiento han comprobado en la frontera del Sudán una concentración de varios millares de camellos.

Es posible, por lo tanto, que se produzca, y así lo esperan los italianos, un ataque abisinio en este distrito al mismo tiempo que un contraataque de los abisinios en el sector de Macallé,—Fabra.

- - -

FRENTE DEL TIGRE, 4.—(Del enviado especial de la Agencia Havas.) Es posible que una parte de las tropas abisinias de la región del lago Tana intente un contraataque hacia la frontera de Eritrea, por suponer que éste es el punto más débil del frente italiano.

En la meseta occidental, las fuerzas italianas han establecido importantes reservas y municiones a lo largo de las laderas del macizo.—Havas.

Se desmiente que se haya puesto precio a la cabeza del "ras" Gugsa

ADDIS ABEBA, 4.—El gobernador provisional del Tigré desmiente categóricamente las informaciones publicadas en el extranjero, según las cuales había sido puesta a precio la cabeza del "ras" Gugsa, yerno del emperador.—Fabra.

Se somete otro "ras"

ASMARA, 3.—El "ras" Leghese Alula, jefe del distrito de Adiabom, se ha sometido a las autoridades italianas.

El "ras" Gugsa está vigilado

ADDIS ABEBA, 4.—El "ras" Gugsa, que se ha pasado hace tiempo a los italianos, que le nombraron gobernador de Agame, ha sido obligado a trasladarse a Adigrat, donde está estrechamente vigilado.

Parece que se le ha privado al mismo tiempo de libertad para ir y venir.—Fabra.

La importancia de la ofensiva italiana

ASMARA, 4.—(Del enviado especial de la Agencia D. N. B.) La ciudad de Asmara parece de nuevo un campo atrincherado. Un número enorme de camiones transporta tropas al frente. En todas partes se presencia un espectáculo idéntico al de la primera ofensiva. Todo indica que el avance italiano tiene como objetivo Macallé y que se efectúa en un extenso frente.

En el cuartel general italiano se concede atención preferente a la situación en el frente de los Danakils, y parece que se tiene la intención de cerrar el camino a los grupos aislados que intenten realizar incursiones.

Una vez tomada Macallé, los italianos dispondrán de la antigua ruta de las caravanas, que se adentra en Abisinia. Macallé es la ciudad principal de una región floreciente y un importante mercado de sal.

Las posibilidades económicas que se ofrecen a los italianos en la Abisinia septentrional son considerables. Se señala la llegada de peritos e investigadores italianos, que examinarán los yacimientos de metales y, sobre todo, los yacimientos auríferos. Se ha reanudado la explotación de minas de oro abandonadas desde hace mucho tiempo. Sin embargo, no se hacen ilusiones en cuanto al rendimiento provisional.—D. N. B.

Los primeros partes del avance

ROMA, 4.—Los periódicos de la noche publican los primeros partes del avance hacia Macallé. La vanguardia italiana llegó a mediodía a Abbi Addi, a 65 kilómetros al suroeste de Hauzien. Al noroeste de Macallé la vanguardia ha llegado a Agula, a 35 kilómetros de Macallé. Los italianos han encontrado poca resistencia, salvo algunos guerrilleros que tuvieron que replegarse. Parece que la retaguardia etíope cubre muy bien la retirada, favorecida por el conocimiento del terreno. Con la ocupación de Magab, toda la región de Gheralta está prácticamente en manos italianas.

El ala izquierda italiana, integrada por irregulares danakiles, parece ha enlazado con el ala izquierda del primer Cuerpo de ejército. El ala derecha, que opera entre Axum y el río Settit, se ha puesto también en marcha. Parece, no obstante, que dichas tropas están contenidas en la frontera por combates sucesivos, lo que retrasa su avance.—Fabra.

Los etíopes defenderán Macallé

ADDIS ABEBA, 4.—De fuente autorizada se sabe que los etíopes defenderán Macallé con todos los recursos que tengan a su disposición. Las vanguardias italianas, que están ya al Sur de Haucien, parece que encuentran encarnizada resistencia por parte de la retaguardia del "ras" Seyum.

Tres columnas italianas avanzan hacia el Sur. Las de Adua y Axum se dirigen al Sur y suroeste. Se cree que se aproximan a Tokule, en donde las fuerzas del "ras" Kassa han entrado en batalla contra dichas columnas.

De fuente oficial se hace saber que la verdadera guerra está a punto de empezar en Abisinia.—Havas.

Prosigue el avance italiano

ASMARA, 4.—El avance italiano prosigue. El enemigo, bien protegido, se bate en retirada. Participan en el avance 180.000 hombres, que han de soportar las molestias de un calor insufrible.

El Ejército italiano procede con método, sin dejar nada al azar y seguro de no caer en ninguna emboscada.—Havas.

Lluvias torrenciales

FRENTE DEL TIGRE, 4.—Continúa el avance de las tropas italianas bajo lluvias torrenciales. Las vanguardias del primer Cuerpo de ejército han avanzado hasta más allá de Uogoro, en dirección a Macallé.

Los reconocimientos aéreos efectuados señalan que numerosos etíopes huyen de Belem.

Los hijos del señor Mussolini y el conde de Ciano, que han tomado parte en los reconocimientos aéreos, vieron que los habitantes de Macallé levantaban el brazo y ondeaban numerosas banderas blancas en señal de rendición.—Havas.

Más detalles del avance

FRENTE DEL TIGRE, 4. (Del enviado especial de la Agencia Havas.)—La columna italiana que opera en la llanura de Dankali ha rebasado Gabaro, marchando con dirección a Date.

El segundo cuerpo de Ejército, al mando del general Maravignia, desarrolla su acción en dirección a Adi Abo. Se señala una progresión del segundo cuerpo de Ejército en este frente con el propósito, al parecer, de que las fuerzas italianas reduzcan su longitud por aquí.

A partir del punto en el cual Setit se aleja de frontera eritrea, el frente forma, en efecto, un ángulo muy agudo siguiendo la línea fronteriza, remontando hacia Tole.

Adiaba, que constituye la parte extrema oriental del Tigre, es una región impracticable e inexplorada. Sobre todo es impracticable en la época de lluvias, alcanzando su altitud los tres mil metros.

Hasta el momento no se tienen datos precisos acerca de la dirección emprendida en la marcha por los ejércitos de Maravigna. Sin embargo, se puede notar que existen dos pistas a la salida de Axum: una que, pasando por Selac Lacca y Manni, sale al encuentro del río Taccaze, cerca de Addi Aitcheb, y otra que, pasando por Mariam Debre y Couvrie, lle-

Ayuntamiento de Madrid

ga a Taccaze, en Cela Ceccauni, que es punto de importante tránsito sobre el río.

Tanto en uno como en otro caso, el frente tendría forzosamente que ser acortado y seguiría Settit y Taccaze, que partirán a Ager sobre la frontera sudanoeritrea, constituyendo el solo y único río, para prolongarse bajo la misma latitud hasta Macallé, siguiendo al hilo del macizo Tembien.

Hoy se ha abierto una nueva escuela en Adua, habiendo sido inscritos hasta ahora ciento sesenta niños.—Havas.

La actividad de la aviación italiana en la región de Gorahai

ADDIS ABEBA, 4.—(Del enviado especial de la Agencia Havas.) Se dice que veinticinco aviones italianos han tomado parte en el bombardeo de los pozos Gorahai, arrojando en total un millar de bombas.

Parece que hay que lamentar muchas víctimas entre la población civil, ya que en este punto las fuerzas de las tropas abisinias son muy escasas.

Hasta ahora no se tiene en Addis Abeba noticia alguna acerca de la ofensiva italiana sobre Macallé.

Los soldados eritreos continúan desertando en masa de las filas italianas y poniéndose a disposición del "ras" Seyoum, que, se cree, se encuentra actualmente al sur de Adua.—Havas.

Bombardeo de un poblado cercano a Gorahai

ADDIS ABEBA, 4.—El bombardeo aéreo en un pueblo de las proximidades de Gorahai ha ocasionado la muerte de cien cabezas de ganado que se hallaban en el abrevadero, y que estaban guardadas por varias mujeres y niños. En aquel momento no había soldados. La estación de radio de Gorahai, que está, por cierto, rudimentariamente construída, continúa funcionando, y se utiliza para mantener contacto diario entre Gorahai y Harrar.—United Press.

Los italianos siguen ocupando nuevas posiciones

ROMA, 4.—Continuando su movimiento progresivo, la primera brigada de fuerzas indígenas que manda el general Dalmazzo, ha ocupado varios pueblos y tomado posiciones en Masobu.

La columna del general Mariotti, conocida con el nombre de "La Misteriosa", ha ocupado posiciones al oeste de Dankalie y a cincuenta kilómetros en línea recta de Macallé.

La columna Santini, con la columna Pirzio Biroli, continúa progresando, y después de haber verificado la conquista de la cima de Negash Mainesti se dirige hacia Agula.

Se cree que esta columna de vanguardia hará alto en Agula antes de continuar su marcha a Macallé, que se encuentra a unos veinte kilómetros a vuelo de pájaro de esta última localidad.

Las inmediaciones de Macallé están transformadas a causa de las fuertes lluvias nocturnas sobre todo en verdaderas torrenteras que molestan el avance de las tropas italianas.—Fabra.

El Subcomité Económico acuerda "en principio" nuevas sanciones

GINEBRA, 4.—La Sociedad de Naciones ha comenzado la segunda fase de su programa de sanciones contra Italia hoy, al aprobar el Subcomité Económico "en principio" un plan para extender el embargo a los productos claves para incluir el petróleo, el carbón, el hierro en lingotes y el acero.

La aprobación fué hecha "en principio" porque les parece a los miembros del Subcomité que el éxito de la medida depende principalmente de la cooperación que puedan prestar ciertos países no afectos a la Sociedad de Naciones, especialmente los Estados Unidos y Alemania.

Ha sido rechazada una propuesta para incluir entre los productos mencionados el cobre y el algodón.

Ultimamente se decidió comisionar a un Comité de Redacción para preparar las últimas proposiciones de embargo en forma de una resolución, que será sometida al Comité de los Dieciocho el próximo miércoles.—United Press.

Un telegrama de Vasconcellos

GINEBRA, 4.—El presidente del Comité de Coordinación, señor Vasconcellos, dirigió en 1.º del corriente un telegrama al secretario de Estado norteamericano acusando recibido de la respuesta de los Estados Unidos de 26 de octubre a su nota del 21 sobre la actitud de Norteamérica con relación a las sanciones. El telegrama terminaba con estas palabras:

"Permítame decirle en mi nombre—y estoy seguro de que los demás miembros del Comité de coordinación comparten mi opinión—cuanto me satisface el espíritu que anima su comunicación."—Fabra.

En Ginebra se han disipado las dudas sobre la colaboración anglo-francesa

LONDRES, 4.—Sir Samuel Hoare, ministro de Negocios Extranjeros, y sir Robert Vansittard, subsecretario de Estado en el mismo departamento, han celebrado ayer una conferencia con el señor Baldwin, conferencia en la que trataron de las entrevistas celebradas en Ginebra entre el señor Hoare y el barón Aloisi.

El "Daily Telegraph", comentando esta conferencia, declara que el representante italiano ha expuesto las condiciones para un armisticio y para negociar la paz con Italia. Parece que se ha mostrado muy inquieto por el giro que pudieran tomar las cosas en la Europa central y meridional si la presión ejercida por Inglaterra se hiciera demasiado fuerte.

Se cree que sir Samuel Hoare ha expuesto entonces al barón Aloisi su propia opinión respecto a las bases sobre las cuales se podría solucionar el conflicto. Ha declarado también que no era posible reducir las fuerzas navales británicas en el Mediterráneo mientras continúe en Italia la propaganda antibritánica y este país continúe concentrando tropas cerca de la frontera egipciolibia.

Las entrevistas entre los señores Hoare y Laval han disipado, por otra parte, todas las dudas relativas a la colaboración francobritánica en caso de que uno de los dos países sea atacado en relación con las sanciones, y este progreso ha tenido consecuencias prácticas en los planes establecidos por los dos Estados Mayores. La Delegación británica estima que las negociaciones relativas a Abisinia serán difíciles y durarán mucho tiempo.

El corresponsal en París del "Times" cree poder anunciar que, según informaciones al parecer de buena fuente, el barón Aloisi habría mostrado una actitud conciliadora en sus entrevistas con sir Samuel Hoare, lo que fortalece la esperanza de un éxito en favor de una solución pacífica del actual conflicto.

Más embarques de tropas

NAPOLES, 3.—Dieciséis mil "camisas negras" han salido desde el sábado, y marcharán antes del martes, para Africa Oriental.—Fabra.

Detención de un estudiante inglés, supuesto espía

INNSBRUCK, 4.—El estudiante de Derecho inglés Alstair Napier, ha sido detenido hace días por un guarda-fronteras italiano, en la región del puerto del Brennero. Había despertado sospechas por sus preguntas y las fotografías que obtenía. El Cónsul inglés hace gestiones para su liberación.—Fabra.

¿SUFRE USTED DEL ESTOMAGO E INTESTINOS?

SERVETINAL GUMMÁ

Curación radical del DOLOR, ACIDEZ, PESO, ARDOR, MALAS DIGESTIONES, ULCERA, VOMITOS BILIOSOS, de SANGRE, COLITIS, ESTREÑIMIENTO, DIARREA, MAREOS, etcétera, etcétera, siendo por lo tanto un poderoso regenerador de las paredes del ESTOMAGO e INTESTINOS

TENEMOS EL GUSTO DE PONER A LA DISPOSICION DEL PUBLICO UN NUEVO CASO DE CURACION

DON ENRIQUE SAIZ VILELA (representante de varias importantes casas editoriales), residente en ZARAGOZA, CALLE ZAPATA, núm. 3, principal izquierda, nos remite la atenta carta que reproducimos a continuación y que, como siempre, tenemos a la disposición del público.

"Zaragoza, 8 agosto 1935.

Sr. D. A. Gummá.—BARCELONA.

Muy señor mío: Estoy muy agradecido a su excelente producto SERVETINAL.

Por espacio de diez años he padecido del estómago, con fuertes ardores, vómitos, dolores, estreñimiento, irritabilidad, mal carácter, hasta el extremo de que varias casas editoriales que represento tuvieron que llamarme la atención porque mi correspondencia era agresiva.

He tomado seis frascos de SERVETINAL, he esperado ocho meses para ver su resultado. Antes pesaba cincuenta y un kilos, hoy peso cincuenta y ocho; me considero, pues, completamente curado.

Sinceramente agradecido a su específico y a usted, y en beneficio de otros pacientes le autorizo para que haga el uso que crea por conveniente de esta carta.

Atentamente le saluda su affmo. s. s., q. e. s. m.

Firmado: ENRIQUE SAIZ VILELA."

S. C.: Zapata, 3, principal izquierda.—Zaragoza.

Exigid el legítimo SERVETINAL y no admitáis sustituciones interesadas de escaso o nulo resultado

De venta, 5,80 pesetas (timbre incluído), en todas las farmacias, y en MADRID: GAYOSO, Arenal, 2; FARMACIA DEL GLOBO, Plaza de Antón Martín; FELIX BORRELL, Puerta del Sol, 5; R. COMPANY, Puerta del Sol, 14.

Ayuntamiento de Madrid

El domingo se celebraron numerosos actos políticos en toda España, sin que ocurrieran incidentes

ACCION POPULAR CELEBRO UN ACTO EN EL FERROL, Y SU ORGANIZACION OBRERA OTRO EN VALENCIA, CON INTERVENCION DEL SEÑOR MADARIAGA

La Izquierda Republicana celebró actos en San Sebastián y en Cuenca, con intervención de los señores Casares Quiroga y Barcia, respectivamente. -- El señor Martínez Barrio habló en Jaén

EL FERROL, 4—.Ayer se celebró en el Teatro Joffre un mitin de Acción Popular, en el que tomaron parte los siguientes oradores: don Fernando Pérez Barreiro, don Felipe Casares, don Eugenio Vázquez Gundín y don José María Fernández Ladreda. Todos fueron aplaudidísimos. El señor Fernández Ladreda pronunció un discurso en el que expuso el programa de Acción Popular y alentó a los católicos a pagar ma retribución justa a los asalariados. Después se dió lectura a la lista de mártires del partido, contestando el auditorio con las frases establecidas de "¡Presente y adelante!" Se cursaron telegramas a Gil Robles. El acto terminó sin incidentes.

— — —

VALENCIA, 4.—En la Casa de los Obreros Católicos se celebró un mitin organizado por la Confederación de Obreros de Levante. El acto estuvo concurridísimo.

Hicieron uso de la palabra los señores Zacarés, que presentó a los oradores; Pérez Sommer, el diputado obrero señor Martín Olucha, don Esteban Serrano, de Jaén, y, por último, el diputado de la C. E. D. A. don Dimas de Madariaga, que trató temas relacionados con el sindicalismo cristiano.

En San Sebastián intervienen en un acto de Izquierda Republicana los señores Just y Casares Quiroga

SAN SEBASTIAN, 4.—El domingo se celebró en el Frontón Urumea el mitin organizado por Izquierda Republicana, en el que tomó parte el ex ministro y diputado a Cortes don Santiago Casares Quiroga.

Presentó a los oradores y explicó la finalidad del acto, el presidente de Izquierda Republicana de San Sebastián, don Fermín Vega de Seoane. Dijo que Izquierda republicana, para madurar el renacimiento del espíritu republicano destaca a sus oradores en una labor en la que todos tienen que colaborar.

Don Ramón Bengaray, presidente del Consejo provincial de Navarra, hizo un examen de la política desarrollada en estos últimos años por los Gobiernos y las Cortes, examinando los problemas más latentes que se han presentado. Se refirió a las elecciones, así como a la campaña realizada por las derechas, para conquistar votos, lo que dió por resultado las Cortes de hoy.

El diputado a Cortes don Julio Just hizo un parangón entre las Cortes constituyentes y las de hoy, diciendo que a aquéllas no acudieron caballeros de abrigos de pieles, porque no conocían ni Deauville ni Biarritz, pero que eran saldos del pueblo, teniendo junto a ellos la inteligencia señera de Unamuno, de Marañón, Ortega y Gasset, Besteiro, y la de cuantos fueron a trabajar por la República y por la salud y el progreso de España.

Tuvo frases de censura para el señor Lerroux, por haber sido una desilusión para los republicanos.

El señor Casares Quiroga habló en último lugar, dando comienzo con la lectura de los primeros párrafos del manifiesto de la República, escrito de puño y letra del señor Lerroux, expresión fiel de lo que se recogió en el pacto de San Sebastián. Preguntó si todos podían responder, cara a cara, que habían hecho cuanto dice el documento, contestando el público con un "no" prolongado.

Refirióse a la elaboración de la Constitución, de tipo transaccional, que hicieron en holocausto a la conveniencia. Habló de las leyes elaboradas, diciendo que antes fueron bien discutidas; pero hubo alguien que ante los problemas de Estado no tuvo una opinión.

Habló del bienio, que fué de honradez y pulcritud, puesto que los que llegaron pobres así salieron del Gobierno, en tanto que los que llegaron con vida de grandeza salieron más miserables para su grandeza y honradez.

Recordó que al advenir la República, Stavisky quiso venir a España, pero se dió cuenta de que con los hombres de aquel Gobierno, sin necesidad de que los llamaran "caballeros", nada podía hacer, y volvió grupas.

Refirióse a la votación de confianza al Gobierno, alcanzada con la tercera parte de los votos, con lo que a pesar de todo se aguanta y continúa, no con la confianza del país, sino con la de una banda del Parlamento.

Se pregunta si un Gobierno así y unas Cortes como las actuales, que recuerdan la represión de Asturias, que aprueban todo atropello, que permite que se arranquen las insignias republicanas es el más llamado a establecer la convivencia. Habla del retardo en las elecciones, diciendo que lo que había era una necesidad de expurgar a los partidos republicanos y socialista para abrir las puertas a los partidos monárquicos.

Dice que en la reforma constitucional lo de menos es el artículo 26, aunque si se puede sacar, tanto mejor; pero hay cosas menudas, que parecen insignificantes y que tienen gran importancia; se trata de la facultad de disolver las Cortes, unas Cortes de izquierda que pueden venir y a las que se tiene miedo. Antes hubiera sido peor; ahora, están más preparadas las izquierdas y no hay que tener temor.

Se trata de coartar a las Cortes esa facultad. La reforma constitucional se propone con ese punto de la amnistía, después de que estas Cortes pusieron en la calle a los monárquicos y se les reintegró a sus puestos, regalándoles 500 millones.

Contra eso, todos en pie. No hay que tolerar que se toque una sola coma del Código.

Confiando en el triunfo de las izquierdas en las próximas elecciones, exhortó a preparar el arma que les dé la victoria, con apoyo de la voluntad del pueblo.

Es un deber de dignidad de los republicanos esta defensa, un deber contraído con los que cayeron para siempre, con la tranquilidad de los que nos defendían.

Aunque sin citar el nombre, aludió al finado don Manuel Andrés, dedicando elogios a su republicanismo ejemplar. Por su memoria, por la de todos nuestros muertos—terminó diciendo—, ¡en pie todos y a defender la República!

El señor Casares Quiroga que, como los demás oradores, fué ovacionado en varios párrafos de su discurso, escuchó una delirante ovación al terminar su intervención.

El público desfiló con todo orden, no registrándose incidente alguno.

Un banquete

En los locales de Izquierda Republicana se celebró un banquete con asistencia de numerosos afiliados.

El señor Casares Quiroga pronunció unas frases de despedida, exhortando una vez más a la organización de las fuerzas republicanas.

Terminada la comida, salió en automóvil de regreso a Madrid, acompañado de los señores Just y Amós Salvador.

Los señores Franco y Barcia, de Izquierda Republicana, en Cuenca

CUENCA, 4.—En el teatro Cervantes, totalmente ocupado, se celebró un acto de propaganda del partido de Izquierda Republicana.

Asistieron representaciones de los partidos Nacional republicano, republicano conservador y socialista.

El señor García Ramos, presidente del Comité local, hizo la presentación de los oradores.

Hicieron uso de la palabra el señor López Malo, abogado y jefe provincial; el catedrático y ex diputado don Gabriel Franco, que trató con gran competencia diversos problemas, especialmente el triguero y el ferroviaro, siendo objeto, al terminar, de una calurosa ovación, y, por último, el jefe de la minoría, don Augusto Barcia, quien comenzó por advertir que él no era ni socialista, ni sindicalista, ni comunista, sino un republicano de izquierdas. Va, pues, a decir sinceramente la verdad, sin ánimo de halagar a las masas.

El orador examina la situación de las industrias y del asalariado durante el bienio y en la actualidad, y dice que un criterio egoísta en la rebaja de jornales ha traído la disminución de la capacidad de consumo, con grave daño para la industria y el comercio.

Recuerda la campaña llamada del "enchufismo", realizada contra unos hombres moralmente pulcros.

Termina pidiendo a todos que luchen hasta lograr el triunfo, ya próximo, de la República del 14 de abril. El orador fué objeto de una gran ovación.

El señor Martínez Barrio, en un mitin de Unión Republicana en Jaén

JAEN, 4.—En el Teatro Cervantes, con el local abarrotado, se ha celebrado el mitin organizado por el partido de Unión Republicana.

Al comenzar el acto se dan vivas a Azaña, Largo Caballero y otros.

Usaron de la palabra el presidente del Comité provincial del partido, don Pedro Villar, y don Luis Barrena.

Después habló el ex presidente del Consejo don Diego Martínez Barrio, que es ovacionado.

Habla del entusiasmo que existe en España por los partidos de izquierda, que sólo prometen lo que pueden cumplir. Añade que va a hablar con claridad para que se sepa su posición en la vida política.

Explica su apartamiento del Partido Radical porque en vez de hacer una política de reconciliación verdaderamente republicana, pactó con las derechas, que no habían acatado el régimen. Por eso se apartó del partido en que había militado desde chico, con toda dignidad, refugiándose en un grupo de amigos y correligionarios en espera de que el tiempo le haría justicia.

Añade que ya vaticinó entonces cuál sería el proceder de las derechas, acertando en el vaticinio: apoyo a Lerroux, primero; luego, participación en el Gobierno y, por último, su desplazamiento. Esto último no lo han conseguido—dice—por el resurgir de las izquierdas.

A los obreros les dice que es mejor una República democrática que un fascio vergonzoso o desvergonzado.

Refiriéndose a las derechas, dice que han fracasado completamente en todos los puntos que abarcaba su programa electoral.

No han reformado la administración, tan decadente como en la Dictadura. Tampoco han pacificado la vida nacional.

Su única obra es tener cerrados los locales de las organizaciones obreras, suspensos sus periódicos y retener en la cárcel miles de hombres.
cometido otro delito que defender la República antes y evitar que ésta se convierta en monarquía ahora.

Viven, añade, porque se sostienen apoyados en la fuerza, pero esta vida, de un soplo se pulveriza.

Pide la convocatoria de elecciones para demostrar que la opinión está con las izquierdas. Con el resultado de ellas nos conformaríamos, aunque fuese contrario a nosotros. Pero estas elecciones habrían de hacerse dando igualdad de trato a todos los partidos, y no pueden conformarse con que la convocatoria se haga por un Gobierno como éste, con los Ayuntamientos destituídos, con los propagandistas en la cárcel y con censura en la Prensa. Por eso pide igualdad de trato para que al pueblo español se le pueda oír. Lo que no se puede hacer es encaramarse en el Poder siendo una minoría.

Dice que a las elecciones irán todas las derechas, desde los monárquicos a los radicales, formando un bloque antirevolucionario. Continúa diciendo que frente a ese bloque debe formarse otro, integrado por todos los republicanos y las organizaciones que quedan a su izquierda.

Base del pacto electoral sería, devolver a la legalidad social al proletariado; reconocer la legalidad de las organizaciones sindicales y preparar y llevar al Parlamento el proyecto de Amnistía.

No puede concederse más, porque lo primero que necesita el país es consolidar la República para pisar en terreno firme, y evitar que la preponderancia de una clase nos llevara a la tiranía.

Otra de las cosas que hay que hacer es terminar con las oligarquías de las finanzas e industriales, que, con su fuerza, son verdaderamente las que gobiernan.

Termina diciendo que no quiere decirles que se coloquen detrás de unos, sino que se coloquen detrás de España, que es colocarse detrás de vosotros mismos y de vuestros intereses, y exhortando a los obreros a que desoigan las voces de los que quieren disgregarlos.

Unidos podemos hacer una España grande.

El señor Martínez Barrio es ovacionado en diferentes pasajes de su discurso y al final del mismo.

Después del mitin fué obsequiado con un banquete, que estuvo también muy concurrido.

El señor Alvarez del Vayo, en el mitin socialista de La Coruña

LA CORUÑA, 4.—En el Teatro Linares Rivas se celebró un mitin socialista, en el que tomaron parte Rubiera y el diputado y ex embajador Alvarez del Vayo. Ambos oradores fueron ovacionados. El acto se celebró sin incidentes.

Ayuntamiento de Madrid

¡¡RECORDAR!!

CONTRA EL DOLOR

TENEMOS LO MEJOR

EL GRAN CEREBRINO MANDRI

DESDE EL AÑO 1894 VIENE ACTUANDO CON EXITO CRECIENTE COMO EL INSUPERABLE PREPARADO PARA LA MUJER

SEÑORAS, VUESTRAS MOLESTIAS DESAPARECERAN CON

MARCA REGISTRADA

CEREBRINO MANDRI

PRODUCTO NACIONAL PREPARADO POR FRANCISCO MANDRI, MEDICO Y QUIMICO FARMACEUTICO
"Fórmula fruto del estudio de varias generaciones de médicos y farmacéuticos QUE VENCE EL DOLOR. EFICAZ E INOFENSIVO."

Super-alimento PHOSMIL, para sanos y enfermos

Ayuntamiento de Madrid

INFORMACION DEL EXTRANJERO

EL ATENTADO CONTRA EL JEFE DEL GOBIERNO DE NANKIN

Se atribuye a manejos de la Tercera Internacional

NANKIN, 3.—La instrucción abierta con motivo del atentado de que ha sido objeto el jefe del Gobierno chino, ha puesto de relieve manejos muy sospechosos de la Tercera Internacional.

Se ha descubierto una organización, con ramificaciones considerables, que tenía por objeto asesinar al mariscal Chang Kai Check, pero como el mariscal está muy bien guardado, hasta el punto de que los que preparaban el atentado se dieron perfecta cuenta de la imposibilidad de realizarlo, fué por lo que escogieron como víctima al Presidente del Consejo.

Esta organización cuenta con numerosos afiliados en el Kuomintang y entre los funcionarios del Gobierno central.

Uno de los principales cómplices es una muchacha china, de profesión periodista, que ha hecho sus estudios en Moscú y que ha declarado que estaba curada de comunismo.

Esta muchacha se presentó como ferviente del Kuomintang y logró obtener la confianza de varios leaders. Su marido trabajaba en las oficinas del Comité central. En un registro practicado en su domicilio, se han encontrado numerosas cartas fechadas en Moscú.—Fabra.

— — —

LONDRES, 4.—Según una información, procedente de Nankín, el estado del señor Wang-Chin-Wei continúa mejorando.

Los médicos estiman que su vida no corre peligro. Una de las balas no ha podido todavía ser extraída.—Fabra.

— — —

NANKIN, 3.—(De la Agencia Reuter.) El ministro de Hacienda señor Kung, se hará cargo de la Presidencia del Consejo de ministros mintras dure la convalecencia del primer ministro, señor Wang-Ching-Wei, y el adjunto al ministro de Negocios Extranjeros, señor Hsumo, desempeñará también hasta que quede restablecido el herido, el cargo de ministro de Negocios Extranjeros.—Fabra.

Ha muerto el jefe de la Sección de Comunicaciones y Tránsito de la Sociedad de Naciones

GINEBRA, 4.—Ayer tarde ha fallecido el señor Robert Haas, jefe de la sección de Comunicaciones y Tránsito de la Sociedad de Naciones.

Con esta muerte, el organismo de Ginebra acaba de perder uno de sus más notables funcionarios y Francia uno de sus más capacitados representantes en las instituciones internacionales.

La redacción del informe de la Comisión Lytton sobre la cuestión chinojaponesa se debía casi enteramente al señor Haas.—Fabra.

Comienza en Berlín la vista de otra causa contra Comunidades religiosas

BERLIN, 4.—Hoy ha comenzado la vista de una nueva causa contra religiosos católicos por infracción de la ley de divisas ante el Tribunal especial. Se trata esta vez de la comunidad de Hermanas de la Caridad Cristiana de Paderborn (Westfalia). La principal acusada, superiora Gertrudis Nickes, no ha regresado de un viaje de inspección a América. Como cómplices se sientan en el banco de los acusados cuatro hermanas de dicha Orden, el consejero financiero de la misma, José Koerner, y el hermano y la hermana de la superiora, en fuga.

La información ha probado que ésta dispuso en los años 1932 al 34 de créditos sobre las casas de la Orden en el Extranjero por un total de 51.000 dólares, 59.000 libras esterlinas y 5.000 pesos chilenos.—Fabra.

ELECCIONES EN LAS PROVINCIAS ARGENTINAS DE BUENOS AIRES Y CORDOBA

Se producen numerosos incidentes

BUENOS AIRES, 4.—En las provincias de Buenos Aires y Córdoba se celebraron ayer, domingo, las elecciones legislativas y municipales.

Los dirigentes del partido radical, que contendía en ambas provincias, han presentado varias denuncias sobre expulsión de delegados, presiones policíacas y otras irregularidades cometidas durante la elección. Ha habido colisiones entre radicales y demócratas en distintas localidades, sin que hasta ahora se sepa si hubo víctimas.

Por su parte, los dirigentes demócratas nacionales restan importancia a los hechos denunciados e inculpan a los radicales de haber intentado perturbar el orden de los comicios.

El ministro de Gobernación, doctor Melo, siguió atentamente el desarrollo de las elecciones y ha atendido a numerosas denuncias presentadas por don Marcelo Alvear, presidente del partido radical.

El señor Alvear se ha dirigido telegráficamente al primer magistrado de la República protestando contra los abusos cometidos en la provincia de Buenos Aires y solicitando una reparación de la dignidad nacional, por ellos agraviada.—United Press.

HOLLYWOOD -- CINEMA
FERNANDEZ DE LOS RIOS, 34
INAUGURARA SU SELECTA SALA

CORREDORES PARA LA PLAZA
a sueldo y comisión necesita importante sociedad. Preferidos los prácticos en asuntos de radio y electricidad. Escribir acompañando fotografía a VENTA DIRECTA.—Apartado 40 — MADRID

Personas débiles, anémicas, convalecientes. Madres durante la crianza, niños, deben tomar
ALIMENTO CHIKY
Pídase: RIESGO, Mayor, 7; MARTIN, Alcalá, 9; DURAN, Tetuán, 9 y 11; CENTRO F. NACIONAL, Echegaray, 9, y farmacias BORRELL, GAYOSO, COMPANY, etc., y en Preciados, 32

VUELVA A SENTIRSE JUVENIL

Es entre las personas de 40 años en adelante, que se encuentra el mayor número de los que toman las Píldoras de Brandreth. ¿Sabe por qué? Porque a esa edad es más necesario que nunca ayudar las funciones intestinales... y sin embargo, sería contraproducente usar purgantes drásticos.

Las Píldoras de Brandreth se recomiendan tanto porque, siendo puramente vegetales, obran tan completa y suavemente que pueden tomarse a diario, si fuese necesario, sin peligro alguno. Tómelas pronto para favorecer su salud, para sentirse libre de esos fermentos estancados que quitan más vitalidad que los años—y para recuperar mucha de la vivacidad que parecía perdida.

Usted puede tomar con toda confianza las Píldoras de Brandreth. Son más suaves que purgantes—y más eficaces que laxantes. Su fórmula, debida a un famoso médico inglés, el Dr. Benjamín Brandreth, combina las preciosas propiedades medicinales de cinco hierbas provenientes de cinco distintos países. Tome hoy la decisión de ayudar su salud con las Píldoras de Brandreth Todas las buenas farmacias las venden. No acepte ningún sustituto Precio: 1'85 ptas.

Agentes en España:
J. Uriach & Ca., S. A., Bruch 49, Barcelona

Teléfono de AHORA: 18340

UN VIOLENTO HURACAN AMENAZA LA REGION DE FLORIDA

MIAMI, 4.—Un huracán de no gran amplitud, pero violento, se dirige directamente hacia el centro de Florida, amenazando la región entre Miami y West Palm Beach, donde tienen residencias invernales familias acaudaladas de los Estados Unidos. Los residentes, a los que se había dicho que la tormenta se dirigía hacia el Sur, con dirección a las Bahamas, ante el aviso de su proximidad empezaron a cubrir con tablas las puertas y ventanas de las casas. El huracán avanza a una velocidad de 10 millas por hora y se encuentra a unas 85 millas de la costa.

Ante la proximidad del huracán han cerrado muchas escuelas, y los niños han sido enviados a sus casas. Un avión ha despegado con dirección a la isla Ritter para advertir a los agricultores. Gran número de personas que se encontraban en las playas han abandonado inmediatamente las localidades bajas, alejándose en automóviles. Los empaquetadores de frutos agrios han almacenado la fruta en los coches de mercancías y abandonado el trabajo.

Las autoridades están considerando la posible necesidad de un tren de evacuación. Los edificios escolares de Fort Lauderdale han sido evacuados y preparados para ser utilizados como base de la Cruz Roja. Se ha dado también la orden de evacuación de los "keys" de Florida. Los campamentos de veteranos instalados anteriormente en dicho punto habían sido trasladados ya a Miami.

A mediodía empezó a llover, con fuerte viento, en la parte baja de la costa Este de Florida, donde hay instalados gran número de centros invernales de lujo. El mar presenta un aspecto imponente y aparece cubierto de negras nubes.

Las últimas noticias dicen que el huracán se encuentra ya a treinta y cinco millas de la costa. Al parecer, avanza a más velocidad de la que se creía. Los residentes de la región amenazada están apresurando todos los servicios de protección y auxilio.—United Press.

Cien barcos pesqueros en peligro

MIAMI (Estado de Florida), 4.—Mil quinientos pescadores de esponjas que tripulan cien barcos situados cerca de la isla de Andros (Bahamas) están en peligro de ser víctimas de un huracán. Para advertírselo, el Gobierno les ha enviado un avión.

La oficina del servicio meteorológico ha publicado un boletín, en el que anuncia que el huracán deberá azotar las Bahamas entre las seis y las diez horas.—United Press.

NUEVOS INCIDENTES EN LA FRONTERA DEL MANCHUKUO

Intentaban destruir la línea del ferrocarril ruso

MOSCU, 4.—Se anuncia oficialmente que seis coreanos, súbditos japoneses, han intentado destruir la línea del ferrocarril Grodekevo-Vladivostok, cerca de la frontera del Manchukuo.—United Press.

Graves disturbios en Amberes después de una manifestación contra la guerra

AMBERES, 4.—La Federación Nacional Flamenca (V. N. V.) ha organizado una manifestación contra la guerra en respuesta a la organizada por dicha organización hace algunas semanas y que los marxistas habían impedido celebrar.

La manifestación transcurrió esta vez con la mayor calma, pero terminada la misma se han registrado graves incidentes en las calles. Miembros de la Federación que se dirigían al lugar de la reunión en la vecina localidad de Berchem fueron atacados en las calles por comunistas y socialistas, entablándose una lucha encarnizada que la Policía de Berchem no pudo impedir.

Un importante destacamento de gendarmería llegado de Amberes cercó a los combatientes y puso fin a la situación.

Han sido hospitalizadas cinco personas que resultaron gravemente heridas.

Los habitantes de la barriada cerraron a toda prisa puertas y contraventanas. Fabra.

DECLARACIONES DEL REY JORGE, DE GRECIA

LONDRES, 4.—El rey Jorge de Grecia ha declarado a propósito del plebiscito:

"Me siento muy feliz porque mi pueblo desee mi regreso."

El rey permanecerá probablemente algunas semanas todavía en Londres, hasta la llegada de la delegación griega que le acompañará a la patria.

El monarca ha recibido anoche de Grecia millares de telegramas de felicitación.—Fabra.)

Felicitación del señor Tsaldaris

ATENAS, 4.—El señor Tsaldaris ha enviado su felicitación con motivo del resultado del plebiscito al rey Jorge. Pone de relieve en su telegrama que el pueblo griego espera del rey el restablcimiento del orden y la prosperidad y la instalación de un Gobierno cuyas prerrogativas serán fijadas por la Constitución.

Los ministros, presididos por el señor Condylis, han jurado fidelidad al rey. El general ha declarado que el Gobierno dimitirá y someterá sus ideas al rey, el cual habrá de adoptar a continuación las medidas necesarias.—Fabra.

— — —

LONDRES, 4.—La Delegación de Grecia que vendrá para el recibimiento del rey Jorge estará formada por el presidente de la Asamblea Nacional, Balnos; del ministro de la Guerra, Paganos, y del de Comunicaciones, Mavromichailis, que llegarán a Londres a fin de semana.—S. E.

A CAUSA DE UNA EXPLOSION PERECEN TODOS LOS TRIPULANTES DE UN BUQUE SOVIETICO

MOSCU, 4.—Toda la tripulación del buque soviético "Sovnarkom" ha perecido a consecuencia de una explosión que se produjo cuando se embarcaba combustible. El despacho que anuncia la catástrofe procede de Ashabad y agrega que el barco se ha hundido.—United Press.

Ayuntamiento de Madrid

EXIJA BUEN ACEITE A CAMBIO DE BUEN DINERO

Del mismo modo que le rechazarían su dinero si no llevase el cuño del Estado, Vd. debe rechazar el aceite que no esté avalado por una marca de absoluta garantía.

Mobiloil, la marca de aceites que ha logrado una reputación mundial por su inigualable calidad, es la que mayor protección asegura a su motor.

Exija Mobiloil. Ahora lo puede obtener del Bidón Irrellenable al precio de aceite a "granel".

La VACUUM OIL COMPANY, S. A. E., garantiza el contenido de estos bidones mientras el precinto esté intacto.

IMPORTANTE

Si por cualquier causa algún revendedor no le pudiese servir el Mobiloil del Bidón Irrellenable, pídanos un ejemplar del folleto que tenemos editado con la lista de los revendedores que están autorizados para vender en esta forma.

Para estar seguro de obtener el legítimo Mobiloil, del Bidón Irrellenable o en Lata, exija que el precinto esté intacto.

VACUUM OIL COMPANY

SOCIEDAD ANÓNIMA ESPAÑOLA

Ayuntamiento de Madrid

UNOS LADRONES PENETRAN EN LA IGLESIA DE CHIRIVELLA (VALENCIA) Y ROBAN LAS ALHAJAS DE LA VIRGEN

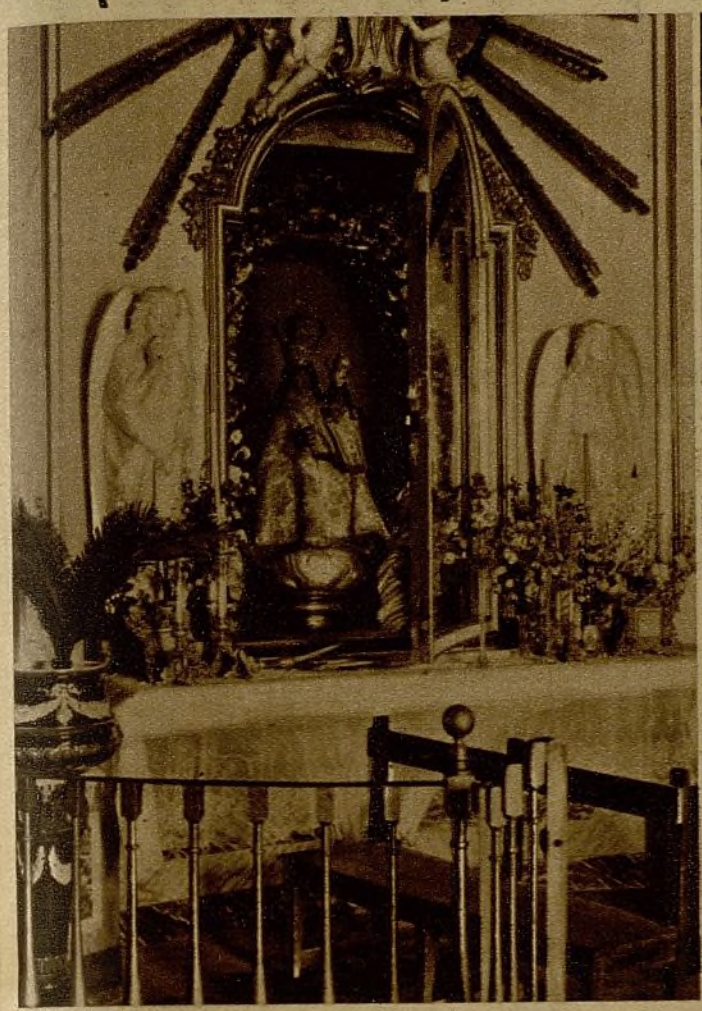

La imagen de la Virgen de la Salud, patrona de Chirivella, a la que unos ladrones, hasta ahora desconocidos, despojaron de sus valiosas alhajas (Fotos Valencia)

Aspecto que ofrecía la sacristía de la iglesia parroquial de Chirivella (Valencia), al ser descubierto el robo cometido en el templo. Los ladrones penetraron en el mismo durante la madrugada forzando una ventana, y después de apoderarse de las valiosas alhajas de la Virgen saquearon la sacristía, de donde se llevaron preciados ornamentos del culto. Las activas gestiones que se realizan para el descubrimiento de los autores del robo no han dado aún resultado alguno

Un incendio en Valencia

Los bomberos, durante la extinción de un violentísimo incendio, que destruyó un taller de serrería en Valencia y ocasionó pérdidas de gran importancia (Foto Lázaro)

El nuevo obispo de Pamplona

El nuevo obispo de Pamplona, excelentísimo señor don Marcelino Olaechea, ha visitado Baracaldo, pueblo de su nacimiento, donde ha celebrado su primera misa de pontifical. Un momento de la solemne ceremonia
(Foto Amado)

Homenaje al Uruguay en Bilbao

En Bilbao ha tenido lugar el acto de descubrir una placa que da el nombre de avenida del Uruguay a una importante calle de la capital. Las autoridades, con el cónsul uruguayo e invitados a la ceremonia.
(Foto Gil del Espinar)

Ayuntamiento de Madrid

Un vuelco sin consecuencias y dos graves accidentes de automóvil en las carreteras de Extremadura y La Coruña

Ayer tarde, en la Carrera de San Jerónimo, frente a la calle Marqués de Cubas, se produjo una colisión entre dos automóviles y uno de ellos volcó. El público auxilió a los ocupantes, sacándoles por la ventanilla, según se ve en la foto

Don Constantino Landa, muerto a consecuencia del vuelco de un automóvil de su propiedad en la carretera de La Coruña. Al señor Landa, que conducía el coche, le acompañaban tres personas, que resultaron heridas y fueron auxiliadas en la Casa de Socorro de El Plantío (Fotos Contreras y Vilaseca y Marina)

Una camioneta y un "taxi" que chocaron en la carretera de Extremadura, resultando tres ocupantes de este último vehículo con graves lesiones ⇒

De venta en quioscos y puestos de periódicos

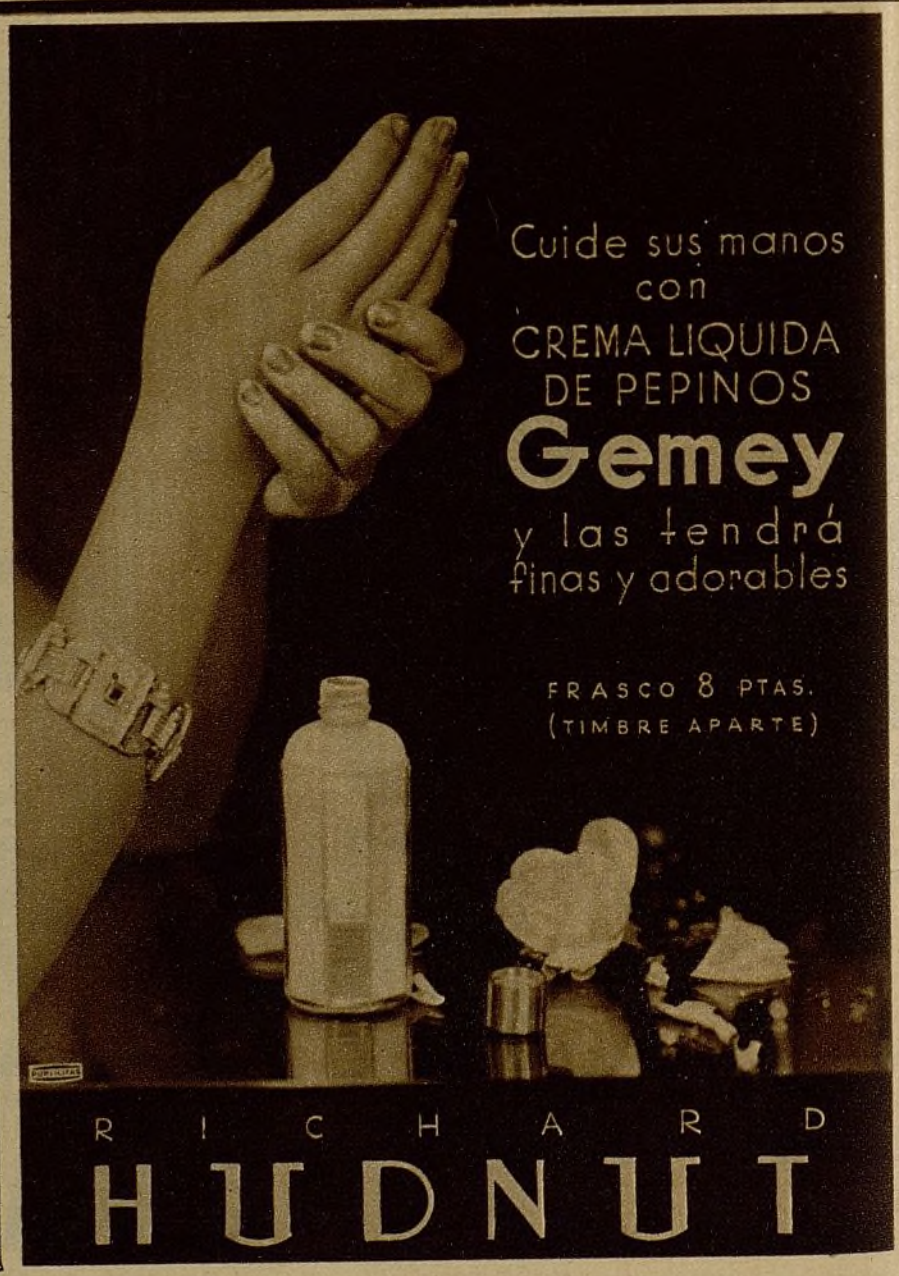

Ayuntamiento de Madrid

Toma de posesión del nuevo alcalde de Madrid

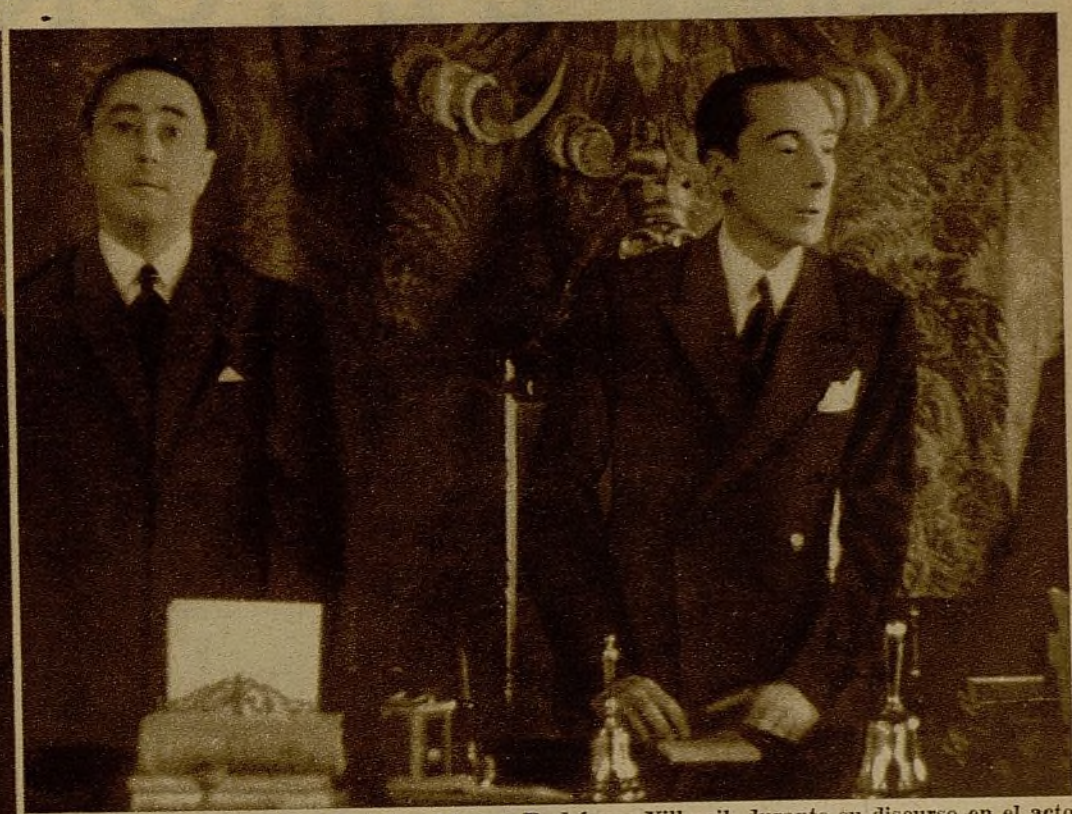

El nuevo alcalde de Madrid, señor Alvarez Rodríguez Villamil, durante su discurso en el acto de toma de posesión

(Foto Contreras y Vilaseca)

En sesión extraordinaria, celebrada ayer por la Comisión gestora municipal, fué elegido alcalde don Sergio Alvarez Rodríguez Villamil. El gobernador civil, señor Morata, le hizo entrega del bastón de mando, momento que reproduce la foto

(Foto Contreras y Vilaseca)

●

El notable escritor y periodista don Graciano Atienza, subdirector de "Blanco y Negro", que ha fallecido en Madrid

El Curso de Estudios Internacionales

El ministro de Estado, señor Martínez de Velasco, con las personalidades que le acompañaron en la presidencia de la sesión inaugural del Curso de Estudios Internacionales

●

José Matilla y Angel Oviedo (arriba), que fueron sorprendidos en la catedral de Valladolid provistos de instrumentos para el robo, y que agredieron a un empleado que les halló ocultos en el coro

●

La señorita Matilde Garcinuño (a la derecha), elegida "Miss Belleza Torera 1935" en una lucida fiesta celebrada en honor de los hermanos Bienvenida

"Miss Belleza Torera 1935"

Ayuntamiento de Madrid

ACTRICES CELEBRES

ELEONORA DUSE

"¡O grande amatrice!"
(D'ANNUNZIO.)

No gustaba al público. Nadie adivinaba el genio, ni siquiera un talento mediocre, en aquella muchacha pálida, desmedrada, que no sonreía nunca. En verdad que no tenía motivo alguno para mostrarse alegre. La soledad y la miseria agravaban, siempre los trances de por sí amargos, y dos momentos vividos por Eleonora bastan para ensombrecer toda una existencia. Para comprender toda su melancolía incurable, que varios biógrafos atribuyen a la "smara" (especie de pasión de ánimo propia de los venecianos), es preciso evocarla sola, desamparada a los cuatro años, llorando la muerte de su madre y sin dinero para vestir de luto. Y más tarde, ya mujer, sola también, terriblemente sola, camino del cementerio de una aldea—Marina de Pisa—, llevando en sus brazos el ataúd de un niño recién nacido. Entre estos dos acontecimientos, varios años de lucha formando parte de miserables compañías de teatro, casi siempre dirigidas por su padre, el actor Luigi Duse, que encarna toda la tristeza de la farándula.

Tal vez debamos advertir el secreto de una predestinación misteriosa y fatal en la manera que tuvo la pequeña Eleonora de iniciarse como actriz. Se trataba de representar una adaptación de "Los miserables". Hacía falta, decía el director, una niña que supiera llorar de un modo conmovedor. Y en el papel de Cosette, la pequeña martirizada por el infame matrimonio Thenardiel, se presentaba en un escenario Eleonora Duse. Tenía cinco años y una gran experiencia del llanto.

El triunfo se hizo esperar. Antes de la consagración definitiva, señalemos dos acontecimientos que son como escalones ascendentes en la carrera artística de la Duse: el éxito obtenido en Nápoles como intérprete de la "Electra" de Orestes y aquella representación memorable de "Romeo y Julieta" en la cual Eleonora fué una gran revelación para el público y para sí misma.

"La señora Duse—dijo por entonces un crítico—no es hermosa; pero si fuera hermosa sería menos capaz de transformación, y por tanto, menos completa como actriz." Juicio que mucho más tarde viniera a confirmar Bernard Shaw al afirmar: "A la Duse le basta estar cinco minutos en escena, y le lleva medio siglo de ventaja a la mujer más hermosa del mundo." Efectivamente, la belleza de Eleonora era independiente de su línea, de sus rasgos, pudiendo decirse que era algo así como el reflejo de una belleza interior, espiritual. Belleza de un hondo sentido, más ético que plástico. Muy sencilla, sobria, desdeñando el realce de joyas, adornos y maquillaje, la Duse no causaba sensación al entrar en escena y podía hasta pasar inadvertida, apoderándose luego del público de una manera progresiva e irresistible.

Mostrábase de ordinario retraída, impenetrable, descontenta casi siempre de sí misma como actriz, a pesar de elogios y aplausos.

Ingenuamente asombrada de la mezquindad humana, respiraba difícilmente la atmósfera de bastidores, toda intrigas, vanidad, rivalidades. El triunfo logrado en Turín, como protagonista de "La Princesa de Bagdad"—reciente todavía la actuación de Sarah Bernhardt—, señaló el principio de la gloria. El público empezaba a comprender al fin la personalidad de Eleonora, ajena a toda escuela, independiente de toda rutina. El éxito, desde entonces, fué fácil, ascendente, en toda Italia, en Viena, y finalmente, apoteósico, en Nueva York.

La doble conquista de la gloria y la fortuna, no habían de influir en el ánimo irremediablemente melancólico de la Duse. Pesábale tal vez todavía el lastre amargo de la primera juventud. Quizá presentía ya el dolor del ocaso. Y además, necesitaba sufrir. Nunca le faltaron, preciso es reconocerlo, motivos de inquietud, pero la Duse, alegre, optimista, no sería la Duse. Diríase que había hecho de la melancolía su elemento natural indispensable. Por eso, las fotografías que la representan en épocas distintas de su vida, no reflejan nunca una verdadera sonrisa. Eleonora no sonreía nunca... o la sonrisa leve, la sombra de sonrisa que esbozaban sus labios, era más triste que todas sus lágrimas.

— — —

El encuentro que había de influir tan hondamente en su vida, tuvo lugar una noche, al terminar la representación de "La dama de las camelias". En los bastidores del teatro, Eleonora se cruza con un hombre joven, que la saluda con énfasis:

—"¡O grande amatrice!"

¿Qué sentido encierran estas palabras, misteriosa anunciación de un arcángel pagado? ¿Presentimiento, vaticinio, ironía? ¿Tal vez la ambiciosa nostalgia de un ser amado por aquella mujer, que sabía expresar y transmitir como ninguna otra la máxima emoción pasional?

Eleonora no respondió, abrumada todavía por el dolor de la heroína encarnada. No era todavía "ella misma", como solía decir. Necesitaba algún tiempo para reaccionar de la emoción prestada a Margarita Gautier.

El gran amor—algo tardío—vino a transformar su vida de una manera a la vez amarga y gloriosa. ¿Gabrielle d'Annunzio amó verdaderamente a Eleonora, o se limitó a ver en ella el instrumento propicio para la consagración de su gloria? Los hombres como d'Annunzio no aman más que a su propio espíritu, a su propia obra. Hacia los seres que tengan la desgracia de amarlos profundamente no se inclinan movidos por un afecto cualquiera, sino más bien por coincidencia de gustos. Hasta ese punto se quieren a sí mismos. Los hombres que como d'Annunzio no saben amar poseen, en cambio, el secreto de dar una maravillosa ilusión de amor. Secreto peligroso, pues lleva en sí el germen del sufrimiento y la decepción. Poeta antes que nada, saben expresar como nadie, tal vez mejor que los verdaderos enamorados, todos los matices, todas las vibraciones de la ternura y la pasión, poniendo en su rimas, en labios de los personajes creados, las palabras de amor que ellos mismos nunca dirán. "Grande amatrice" había de ser Eleonora; no se había equivocado el poeta. Y había de serlo de una manera sublime, amarga y definitiva, hasta el sacrificio, hasta la muerte. Como ofrenda al hombre y al poeta no consideraba suficiente lo mejor de su espíritu, la floración otoñal de su carne, cada latido de su corazón. Era preciso ser la colaboradora, poner todo su talento, toda su gloriosa personalidad de actriz al servicio de la obra d'annunziana. Ella iría por el Mundo, iluminada por una fe de apóstol, como un heraldo sentimental del genio del poeta.

No había de tardar éste en infligir a su amiga el primer agravio. Al terminar la "Citá morta", esperada con tanta ansiedad por Eleonora, envió su obra a... Sarah Bernhardt. Y Sarah la cogió con entusiasmo, mucho menos por devoción al autor que por el placer de mortificar a la gran rival. Pero Eleonora había decidido ser para el amado un prodigio de indulgencia, generosidad y abnegación. Otras obras vendrían que ella pudiera representar. Para montarlas, no ya con decoro, sino de una manera fastuosa, sería preciso dinero, mucho dinero. Ella lo daría; daría todo lo que pudiera, hasta el final.

Tal vez no había pensado en las espinas del camino que iba a recorrer, consagrándose por entero a la obra d'annunciana. Aquella nueva orientación suponía una tendencia renovadora no exenta de peligros en cuanto a su carrera artística. Hasta entonces casi puede decirse que las obras representadas por la Duse eran lo de menos, lo secundario. Lo fundamental era ella, ella y su manera incomparable de interpretar "Fedora", "Marion Delorme", "la Locandiera", "Denise", "La femme de Claude" y algunas obras de Ibsen. El teatro de d'Annunzio había de tropezar fatalmente con la incomprensión y la hostilidad fatal que para imponerse encuentra todo lo nuevo, lo atrevido. El autor exigía que la actriz renunciara a su arbitrio, limitándose a ser un complemento del conjunto, algo así como una rueda más en el engranaje de su obra. Todo había de ser previamente medido, alambicado.

No cabe una prueba más absoluta de ternura que la actitud de esta actriz gloriosa, dejándose gobernar por el poeta, que a veces la interrumpe impaciente: "¡Ese gesto no me gusta, hay que suprimir esa pausa!" Para ella, él siempre tenía razón. Desgraciadamente, el público no opinaba lo mismo, y Eleonora, que conocía el sublime secreto de electrizar a sus espectadores, acostumbrada a las aclamaciones delirantes, al silencio absoluto, más elocuente que una ovación, conoció entonces la atmósfera turbia, inconfundible de la prevención, los rumores de desaprobación, hasta el silbido estridente, brutal. "El sueño de una mañana de primavera", "Gioconda", "Gloria", eran rechazadas por el público. La Duse misma, limitada y moldeada por d'Annunzio, fracasaba como actriz. "No es la misma—decían—; trabaja fríamente, sin emoción." Y entonces, para consolar al poeta, para atenuar la amargura de la derrota, ella mentiale piadosamente: "Es un público ineducado, ignorante. La culpa es mía, sólo mía, que no he conseguido transmitir la infinita belleza de tu obra." Anhelante, buscaba en los diarios una palabra de elogio para el dramaturgo, ella que desdeñó siempre toda crítica.

— — —

Las pocas horas felices de Eleonora transcurrieron en su retiro próximo a Florencia. La Porciuncula era el nombre de la casita, enclavada en la colina de Settignano. La de d'Annunzio, casi contigua, igualmente elegida y preparada por Eleonora, más amplia y lujosa, se llamaba La Capponcina. Dulce y grato refugio el de la actriz. Un paisaje de lienzo primitivo, una puerta de hermetismo casi conventual. Muchos libros, muchas rosas. Allí retornaba la actriz de sus jiras artísticas abrumada de laureles, ávida de descanso, de intimidad, deseosa sobre todo de reunirse con el amado. Para calmar las fiebres del poeta, enfermo de orgullo, sediento de gloria, sus manos tenían una piedad inagotable. ¡Oh la mortal expectación con que veía acentuarse en su rostro la huella de los años! Pero no quiso recurrir nunca a los afeites, que prestan una relativa y falsa juventud. Desdeñosa de todo artificio, incapaz de toda mentira, Eleonora dejábase envejecer llena de una tristeza noble y resignada. A una amiga que le aconsejara ciertos secretos para prolongar la juventud respondió: "Los que son realmente viejos son los que se cuidan. Hasta ese punto no he llegado. Me aconsejan acaso que piense en todos los movimientos de mi cara para no tener más arrugas; he de teñirme el pelo, apretar el cuerpo, pasar en la cama doce horas al día con todo género de unturas y envuelta como una momia. No, no puedo ahorrar; tengo que poder dar cada vez más. Si me desgasto, está bien; es que he sido más pobre de lo que debiera. No; momificarse, no, ¡Quemarse, quemarse!"

... ...

Vino la publicación de "Il Fuoco" a inferir a Eleonora el supremo ultraje. Las palabras de d'Annunzio relativas a la decadencia física de su amiga hubieran constituído un daño relativo, ya que ésta siempre estuvo por encima de la juventud y la belleza.

Pero la herida mortal consistía en aquella exhibición cruda, inaudita de su vida íntima. Era la Duse un ser profundamente reservado y digno. Todo lo acusa en su vida: su horror de la publicidad, la obstinación con que cerraba su puerta a todo el que no fuera un verdadero amigo, el cuidado que ponía al escoger sus viviendas humildes, aisladas. Diríase que, una vez fuera del escenario, necesitaba la soledad, la penumbra, como esas flores magníficas que se cierran al atardecer. Hubiera podido Eleonora suplicar, amenazar, impedir —mediante dinero—la publicación del libro denigrante. Ni una palabra, ni un gesto. "Conozco el manuscrito de la novela—escribe a un amigo suyo—, y he dado mi consentimiento para la publicación, pues todo mi sufrimiento, por grande que sea, no cuenta cuando se trata de dar a la literatura italiana una obra maestra."

No hubiera sido precisa tamaña crueldad para trocar el amor más firme en profundo desprecio. Dolorosamente lúcida, sentía decrecer Eleonora su prestigio de actriz, la estimación de sus amigos, complaciéndose en sufrir con un estoicismo verdaderamente religioso, que a veces se eleva a un plano de misticismo. Dolor infinito, terrible humillación debió sentir con fervor de mártir esta mujer tan recatada al escribir: "Me siento como desnuda entre los hombres. Es como si estuvieran clavadas en mi todas las miradas impúdicas del mundo." A sus amigos devotos e indignados—Matilde Serao, Arrigo Boito, Adolfo de Bosis, el conde Primoli, que pretenden salvarla de d'Annunzio y de ella misma, declara: "Sí; tenéis razón; pero... amo. Entre el corazón y la razón hay que elegir. Soy el corazón."

... ...

Sarah Bernhardt y Eleonora Duse se conocieron en París, por mediación del conde Roberto de Montesquieu, representante de una élite aristocrática intelectual francesa. Entre ambas artistas la simpatía fué relativa, no tardando en desaparecer por completo. Sarah no pudo perdonar a Eleonora el éxito obtenido en París interpretando las obras preferidas de su repertorio. Hizo lo posible por perjudicarla en todo momento, y habló siempre mal de ella. "Cette rosse" no era, pues, en sus labios, el epíteto más depresivo para aludir a su rival. En una autobiografía publicada en la Prensa inglesa aprovechó la ocasión de atacarla una vez más: "No ha hecho más que ponerse los guantes de los demás, pero poniéndoselos al revés. Eso lo ha hecho con una gracia infinita y una inconsciencia despreocupada. Eleonora Duse es, pues, una gran actriz, incluso una muy grande actriz, pero no es una artista." Definición que carece, como todo lo que no es imparcial, de generosidad y de exactitud.

Bernard Shaw, el gran autor dramático inglés había de señalar con más autoridad que nadie el contraste que ofrecían las dos grandes trágicas: "Sus labios de carmín—dice de Sarah—, al descubrir la dentadura deslumbrante, producen efecto a su modo, y el encanto dura un minuto entero, y a veces, más. Pero la Duse le llega a uno al corazón, con un temblor de los labios que se siente más que se ve, y que sólo dura un instante. El número de expresiones y movimientos del rostro de Sarah podría catalogarse fácilmente, y hasta contarse con los dedos. La Duse, en cambio, engendra la ilusión de ser inagotable en bellas actitudes y movimientos."

Sarah y Eleonora fueron las dos actrices más ilustres del siglo XIX. Pertenecen, pues, a la misma época, cultivaron el mismo género, consiguieron análoga celebridad y, sin embargo, un abismo las separa. Sarah es todo artificio; Eleonora, toda emoción pura. Sarah "se hizo" a sí misma, de una manera inteligentísima, elaborando hábilmente su personalidad. Una vivió aparatosamente en escena; otra vivió humilde y dolorosamente su vida. A los vestidos y las joyas, a las extravagancias y las aventuras de Sarah, Eleonora opone tan sólo—y nada menos—que un gran corazón doliente y un rostro pálido, reflejo de su alma, tan seria, tan triste, tan honda...

Creía la Duse que no le sería posible sacrificarse más por d'Annunzio. Y, sin embargo, aún quedaba algo por hacer, lo más duro, lo más difícil: abandonarle al comprender—¡con qué dolor!—que ya no la necesitaba; liberarle de una cadena que le pesaba cada vez más; seguir viviendo sin él, es decir, sin razón de vivir. "Ceniza—decía Eleonora—, ceniza ante los ojos, sobre las manos, en el cuenco de las manos..." No se puede expresar mejor el estado de un corazón que ardió con excesiva violencia.

Cuando conoció a d'Annunzio, entonces poeta discutido, la Duse era una actriz gloriosa. Ahora, la gloria del autor de los "Laudi" crecía en toda Italia, extendiéndose por el mundo entero, y Eleonora sólo era una pobre mujer vencida. Más reconcentrada, más silenciosa que nunca, marcada ya para siempre por la aureola patética de una viudez sentimental, buscaba con preferencia a los seres muy desgraciados: le interesaban las vidas devastadas como la suya. Así, por ejemplo, conoce a la madre de Guy de Maupassant, que llora sin consuelo la muerte del gran escritor; se hace luego muy amiga de Isadora Duncan, desgarrada por la muerte trágica de sus hijos. Pero la muerte no es, tal vez, lo que nos separa con más crueldad de los seres amados. Eleonora no tenía siquiera una tumba sobre la cual llorar.

— — —

Pasada la Gran Guerra, y después de un largo alejamiento de la escena, la Duse pobre, enferma, volvió al teatro. "Hay que avanzar—decía—, avanzar hasta no poder más... Y aún después."

Así "no pudiendo más" emprendió la última "tournée". Nueva York, Filadelfia, Wáshington. Largas travesías, cambios de climas, peligrosos para su naturaleza agotada; inquietudes de orden económico, el temor de no volver nunca al dulce rincón de Asolo, aunque fuera para morir..., sobre todo, para morir.

"Es preciso que el corazón se curta o se rompa", había dicho la gran actriz. Un corazón como el suyo no llega a curtirse jamás. Vivió desangrándose.

— — —

Un día de mayo (1924), cuando las rosas florecen en la colina de Settignano y en la cima del monte Grappa, cuando se estremecen rizadas por un aire tan suave, tan perfumado, las velas ocres de las barcas que vuelven a Chioggia, un barco italiano, el "Duilio", fondeaba en la bahía de Nápoles.

Envuelta en la bandera nacional, cubierta de rosas blancas, Eleonora Duse, muerta, volvía de su última peregrinación.

... ...

Lejos ya los gestos heroicos, los trofeos de Fiume, tan lejos, ¡ay!, como las batallas de amor que tan cruelmente sabía ganar, D'Annunzio vive recluído en su isla, remoto e inaccesible cual un príncipe de leyenda. En sus horas de soledad, ¿evoca alguna vez a la "grande amatrice"? Si es cierto que los muertos vuelven, el doliente fantasma que vea el poeta no será de los que vienen, inexorables, a avivar un remordimiento. Sólo tendrá un gesto de suprema adoración.

Tal vez piense el ilustre solitario que, a su modo, supo corresponder a la generosidad de la gran enamorada. Sin d'Annunzio, la Duse hubiera pasado a la historia como una actriz famosa. A través de d'Annunzio, el nombre de Eleonora tendrá siempre una emotiva y prestigiosa aureola de amor, de dolor y de poesía.

Agustín de FIGUEROA

Eleonora Duse, la actriz gloriosa y mujer infortunada, en su última época

Una fotografía de Eleonora Duse en los tiempos de su consagración

La Duse desdeña el realce de joyas, adornos y maquillajes. No sonríe nunca...

Una admirable expresión de la Duse, la gran intérprete del dolor en el escenario y en la vida

Gabrielle d'Annunzio, el grande y desventurado amor de la Duse

Ayuntamiento de Madrid

Homenaje al obispo de Almería

El nuevo obispo de Almería, Excmo. Sr. D. Diego Ventaja Milán, ha sido objeto de un brillante homenaje por parte de los jóvenes católicos de la diócesis, representados por una Comisión de los afiliados a la Congregación de San Luis. He aquí al prelado en compañía de los comisionados, en la visita oficial que le hicieron éstos en el Palacio Episcopal

Inauguración de un Grupo escolar

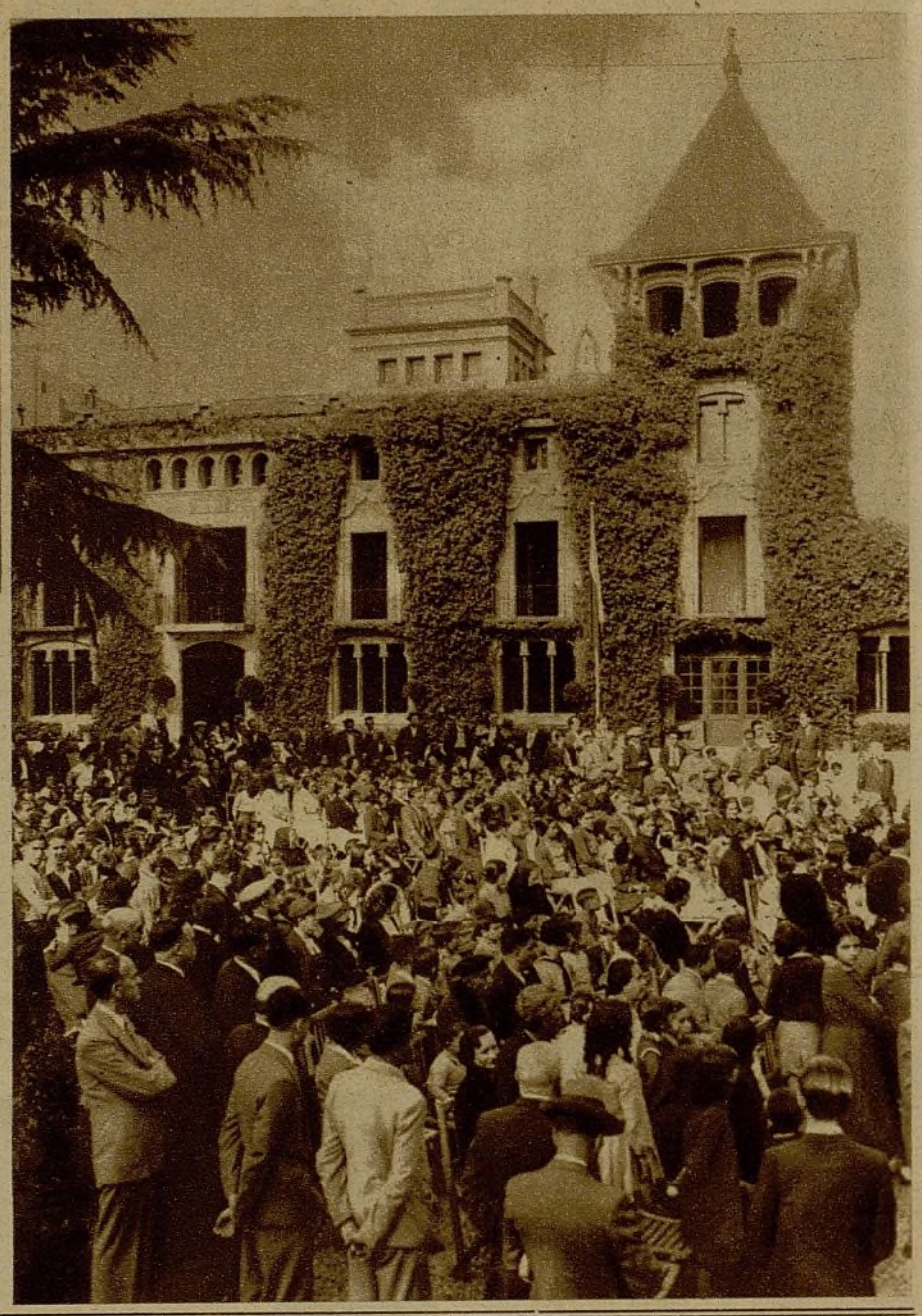

Con asistencia de las autoridades y numeroso público ha tenido lugar en Barcelona la inauguración del Grupo escolar "Durán y Bas", hermoso edificio construído con la más adecuada dirección y dotado de los elementos propios de las modernas orientaciones pedagógicas. Los concurrentes en el amplio patio del nuevo Grupo escolar, durante la inauguración →

Imposición de una cruz

El general de la Octava división, señor Bosch, imponiendo, en nombre del ministro de la Guerra, al gobernador civil de La Coruña, señor Novoa González, la cruz del Mérito Militar que le ha sido concedida por el Gobierno

Fiesta típica en la huerta murciana

En agasajo a los artistas de una compañía cinematográfica francesa que impresionan en Murcia una película de costumbres regionales, se ha celebrado una lucida fiesta, en la que figuraron estas bellas señoritas que lucieron el atavío huertano
(Foto Mateo)

Una cogida aparatosa

En la corrida de toros celebrada el domingo en la plaza de Barcelona fué cogido por uno de los bichos, de este impresionante modo, el espada José González "Carnicerito de Méjico". Por fortuna, el diestro, que tuvo una actuación lucidísima durante toda la tarde, no sufrió lesión alguna ←

Ayuntamiento de Madrid

LA GUERRA VISTA DESDE EL FRENTE ITALIANO

los ingenieros de Caminos de Italia se les reconoce en todo el mundo primer lugar en tal clase de trabajos. La guerra de Africa ental ha demostrado lo acertado del título que se otorga. Con rapidez increíble llenan de rreteras todo el terreno que de- a retaguardia las opas en su ance

Se han vuelto a intensificar las actividades de las fuerzas de Italia en ambos frentes del teatro de la guerra. La anunciada resistencia de los abisinios no se ha señalado de un modo intenso hasta el presente
(Fotos Contreras y Vilaseca)

Este camino que se ve aquí, surcado por los automóviles, es uno de los que acaban de construir los ingenieros italianos que acompañan en Africa oriental a las fuerzas de ocupación y enlaza directamente a Aksum y Adua con el mar

Esta fotografía, hecha en el sector Norte, nos muestra a un médico militar italiano curando a un niño etíope en el territorio ya sometido a Italia

Un recuerdo vivo y macabro de la última guerra italoabisinia, que tuvo lugar el año de 1896, son estos viejos áscaris, que cayeron prisioneros de los abisinios y que fueron mutilados de una mano y de un pie, quedando en la forma que indica la fotografía

Ayuntamiento de Madrid

Acontecimientos de la jornada deportiva dominical

El primer goal del Madrid en el partido final del campeonato superregional, en el que los campeones del Centro vencieron por dos a cero al Athlétic

Arias y Trillo, en desesperada disputa, cerca de la meta, en la carrera Trofeo Guiserís, que ganó el primero

El tanto del Madrid, que consolidó su victoria y le afirmó en el primer puesto del campeonato regional, en su disputado encuentro del domingo con el Athlétic

(Fotos Contreras y Vilaseca)

(Fotos Marina y Torres)

En Granada se celebró un partido amistoso entre el Recreativo local y un equipo del Madrid, compuesto por varios "ases", entre ellos Ricardo Zamora. Los granadinos lograron un gran resultado al empatar a un tanto con el fuerte grupo visitante, y sus delanteros dieron gran trabajo al famoso gurdameta madridista. He aquí un momento en el que Zamora lanza un balón apuradamente a corner

A los diez minutos del encuentro Madrid-Athlétic se produjo una jugada dudosa, que, según parte del público y los jugadores rojiblancos, fué un goal en favor de este equipo. El guardameta Alberti se quedó con el balón, al parecer, sobre la misma línea, al detener un fuerte tiro de Navarro. El árbitro no apreció el supuesto tanto y la decisión originó fuertes protestas

Los jugadores prestando auxilio a Marín, el gran delantero athlético, que resultó levemente lesionado en un encontronazo (Fotos Marina)

Ayuntamiento de Madrid

Terminaron los campeonatos superregionales con gran espectáculo

EL ARENAS SE GANO A PULSO EL CAMPEONATO VASCO; EL MADRID LOGRO SU TITULO NO SIN SUDORES; EL SEVILLA TUVO QUE ESPERAR A RESULTADOS AJENOS; EL BARCELONA Y EL OVIEDO "CONFIRMARON", Y EL MURCIA GANO POR SU CUENTA, MIENTRAS EN OTROS CAMPOS DE LEVANTE SE PRODUCIAN RESULTADOS DESBARATADORES

EN CHAMARTIN, EL ATHLETIC, DOMINADOR ALOCADO, PERDIO ANTE UN MADRID NADA MAS QUE DISCRETO

No; el Madrid no ha perdido el título de campeón en su último partido a manos del Athlético. Digamos en su honor, en el honor del rival, que éste ha hecho todo lo que humana y honradamente ha podido por entorpecer ese triunfo. Era "su deber"; lo ha cumplido, aunque sin éxito; nada hay que reprocharle.

¡Y el Madrid, campeón otro año! Sin duda, lo merece; porque nada hay más justo, ni más regular que estas clasificaciones "por puntos". Pero fijémonos bien en que es campeón "por un solo punto" sobre el Zaragoza y que los resultados logrados por éste en lo que va de temporada dan al grupo superregional un subcampeón de considerable mérito. Viva Madrid, pues; pero viva, también, Zaragoza. Y no decimos que viva Alicante, para completar la trilogía "ferroviaria", porque el Hércules no es de nuestro barrio.

— — —

El Madrid es campeón sin demostrar una superioridad avasalladora. Esto está bien, porque mientras encuentre rivales dignos de él no faltará el interés en el campeonato regional. Pero es evidente que sus partidarios no pueden sentirse enteramente satisfechos, ni enteramente seguros en vísperas de los grandes torneos nacionales. Han sido demasiados tropiezos los tres tropiezos que registra su "historial" de este año. No siempre su juego ha dado satisfacción, ni su conjunto ha dado la sensación de seguridad y de firmeza que necesitan los partidarios de los grandes clubs para estar tranquilos.

El mismo domingo...

El mismo domingo, vencedor y todo, ¡cuántas flaquezas no se echaron ver en el equipo!

Esas flaquezas fueron, sobre todo, ostensibles en la línea delantera. Luis Regueiro no está en buena forma—no lo estaba el domingo, al menos—y Luis Regueiro es el alma y el cerebro de esa línea, como todo el mundo sabe. En cuanto él no "manda", no avanza, no distribuye, la línea no funciona. Y el domingo Regueiro no "mandó"; se quedó rezagado casi siempre, en una zona inocua, como "medio" suplente decidido a soltar el balón rápidamente, fuera como fuera, o a perderlo... La única jugada de auténtico delantero que realizó en la tarde, recogiendo el balón, avanzando y sirviéndolo bien al compañero mejor situado, fué la que originó el goal primero, portillo de la victoria. Desamparados de su maestro, los otros interiores no supieron qué hacer. Sañudo estuvo anulado por ese fenomenal medio que le ha salido al Athlético, Ipiña; y cuando logró burlar su vigilancia, trató sólo de imitar los arranques irreflexivos e impetuosos de Elicegui; sin mayor éxito, claro está. Lecue sigue sin saber qué partido tomar. Es un gran jugador, sin duda, pero necesita durante el partido quien le oriente.

De todo lo cual se dedujo que el mejor juego fué el de los exteriores. En efecto, Kellemen y Emilín cruzaron balones oportunos e intencionados; pero frecuentemente era como si ellos dos jugaran un tenis sobre la red divisora, que no intervenía.

Los medios cumplieron; sí, cumplieron, simplemente. Bonet, con toda su voluntad y todo su vigor. Pedro Regueiro, con menos ánimos que de costumbre. En realidad no tuvo dominado a su paisano Estomba hasta el segundo tiempo, cuando el rubio se agotó. Leoncito fué un serio obstáculo para Marín, que cuando lo salvaba era objeto de especial predilección por parte de Mardones.

La pareja de backs tuvo solidez y contundencia, porque en esa línea hay quien "manda" y quien suple cuando hace falta. Y Alberty, después de algunos grandes espectáculos en la primera parte, tan divertidos como eficaces, demostró que también sabe jugar con estilo sobrio y formal. Su más fenomenal jugada, al principio, fué una parada aprisionando el balón con el cuerpo sobre la tierra y desviándolo luego a corner; no había podido contener con las manos el remate con que Navarro reexpedía un balón golpeado con la cabeza por Estomba, y salvó así, inverosímilmente, un goal. Muchos espectadores clamaron contra la no legitimación de este "goal fantasma"; pero el árbitro—y la cámara obscura, según hemos comprobado luego—habían visto mejor. Y casi al final del partido Alberty evitó también el empate deteniendo un tiro en corto de Estomba, muy duro... Sin este acierto postrero del húngaro, el Madrid no sería a estas horas campeón. Faltaban escasamente tres minutos; resuelta esta jugada, el Madrid avanzó fácilmente en el terreno athlético, que había quedado desguarnecido, y Sañudo pudo apuntar sin esfuerzo el goal que aseguraba la victoria del Madrid. Poco después terminaba el partido...

— — —

El lector habrá comprendido en qué poco estuvo que el triunfo del Madrid no fuera tal triunfo. Lo mereció de todas maneras, porque supo defenderse, como hemos visto, y resistió lo bastante y conservó la serenidad suficiente para asir el cabello solitario de la ocasión, que tardó tanto en llegar (cerca de setenta y cinco minutos) para que los nervios de sus partidarios estuvieran en penosa tensión.

La realidad es que el Athlético no supo lograr esa victoria que persiguió con tanto ahinco. Nosotros no hemos de argumentar en torno a "goals fantasmas" y a "penalties perdonados", ni podemos aceptar que la actuación del árbitro (un debutante que en ocasiones se desorientó coaccionado por la importancia del encuentro, pero que no perjudicó a nadie) influyera lo más mínimo en el resultado.

El Athlético dominó en el primer tiempo porque jugó con más ímpetu y con más coraje que su contrario, porque su línea media hizo un juego excelente en todos los aspectos. (Insistimos, no obstante, en nuestra apreciación de que Ipiña es mejor medio ala que medio centro; sólo disculpa el trueque la forzada ausencia de Marculeta.)

En el ataque rojiblanco hubo más vida y más nervio que en el del Madrid; pero el mismo desorden, la misma desorientación. ¿Quién manda aquí, Marín? Pero Marín estuvo muy marcado y harto hizo con escapar muchas veces y lanzar centros. Navarro hizo un juego excelente, como interior que ayuda a los medios y como colaborador del ataque; Elicegui corrió la pólvora, como de costumbre, y asustó a Alberty, del que recibió en los primeros minutos un desagradable saludo; Estomba, mientras le duraron energías en el primer tiempo, fué otro más a empujar, y ello le llevó a veces a dirigir sus tiros al goal. Urquiola es un extremo muy discreto, de indiscutible porvenir; pero todavía no es la gran figura que esa línea necesita. Un ataque claro, ordenado, cuya profundidad estuviera determinada por la oportunidad del pase, por la certera geometría descrita por el balón a ras del suelo, no lo vimos nunca. Cuando en el segundo tiempo la resistencia de los interiores falló y Estomba no fué más que muñeco en manos de Pedro Regueiro, el desorden fué mayor y la eficacia más negativa.

Por esta parecida inocuidad de las líneas de ataque fué por lo que no hubo "goals" en mucho tiempo, y por ello está, en cierto modo, justificada la impaciencia demostrada por algunos sectores del público.

La mejor, quizá la única jugada de Luis Regueiro delantero, dió origen al primero, como hemos dicho. Recogió un balón, avanzó con él, lo pasó a su extremo, Kellemen (insuficientemente servido toda la tarde por su interior y por los medios); el húngaro centró por elevación y con temple. Emilín entró rápido e inspirado y dió al balón con la frente; fué inútil que Guillermo saltara a intentar contener aquella bala. Un hermoso goal, una gran jugada de los tres. ¡Y un goal marcado por un extremo, que dice bien a las claras que los realizadores natos brillaron por su ausencia! Porque la misión específica de los extremos no es marcar tantos, sino prepararlos. Ya nos hemos referido al otro tanto logrado en las postrimerías del partido. Tampoco cabe culpar a Guillermo, que estaba desamparado; el tiro raso de Sañudo dió en un poste y el rebote lo dirigió a la red...

ANGELO

— — —

Madrid.—Alberty; Mardones, Quincoces; P. Regueiro, Bonet, León; Kellemen, L. Regueiro, Sañudo, Lecue y Emilín.

Athlétic.—Guillermo; Mesa, Valcárcel; Gabilondo, Ipiña, Peñita; Marín, Navarro, Elicegui, Estomba y Urquiola.

Arbitró Celestino Rodríguez.

POR SI "HACIA FALTA", EL ZARAGOZA METIO LOS QUE QUISO AL NACIONAL

ZARAGOZA, 4.—El Nacional madrileño sucumbió en el campo de Torrero. Su enemigo, el Zaragoza, logró un amplio triunfo por seis goals a uno, y ello fué conseguido tras un partido en el que las buenas jugadas por parte de los aragoneses menudearon. Asistió numeroso público.

A las órdenes del aragonés Ostalé, que actuó acertadamente, formaron los equipos.

Nacional: Esquivias; Serrano, Calvo; Fraga, Torres, Zulueta; Moriones, Caramelero, Quesada, Ortiz de la Torre, Sanz.

Zaragoza: Lerín; Gómez, Alonso; Pelayo, Municha, Ortuzar; Ruiz, Amestoy, Olivares, Tomás, Primo.

No hubo goals hasta los cinco últimos minutos del primer tiempo. Había dominado el Zaragoza, pero infructuosamente. Iban cuarenta minutos cuando en un barullo ante la meta del Nacional el defensa de este equipo Serrano metió la pelota en su propia puerta. Dos minutos después un centro de Ruiz dió ocasión a Tomás para marcar el segundo. Con este resultado terminó el primer tiempo.

Ya en la segunda mitad el marcador funcionó con más frecuencia. Siempre fué dueño de la situación el conjunto aragonés y no consiguió más goals debido a la buena labor de los defensores castellanos. Olivares dió un pase a Tomás, que marcó el tercero. Poco después, a los dos minutos, Olivares, al recoger una pelota que le entregó Tomás, logró el cuarto, siendo el mismo Olivares, en una jugada personal, el autor del quinto, y el último fué obra de Tomás, al rematar de cabeza un centro de Ruiz.

Antes de que el Zaragoza lograse su último goal, un centro largo de Moriones lo recogió Sanz, y desde cerca consiguió el único para el Nacional.

Se tiró un penalty contra los madrileños, que Olivares lanzó flojo, siendo detenido por el meta Esquivias.

EL RACING JUGO BIEN EN VALLADOLID, PERO PERDIO CON EXCESO

VALLADOLID, 4.—El Rácing cántabro salió derrotado del campo de Zorrilla por cinco goals a dos.

Unicamente, y junto a Tamayo, sobresalió en el equipo vencedor su compañero de línea, Jesusín. Por el conjunto cántabro hubo más figuras de actuación sobresaliente: Ilardía, Milucho, Chas y García tuvieron intervenciones verdaderamente acertadas.

Pocos minutos de juego y el primer goal. Lo consigue Lledias al rematar de cabeza un corner lanzado contra Pedrosa. Se tiran nuevos saques de esquina contra los cántabros, pero sin resultado, y a la media hora de juego, el Rácing, en un bonito avance, empata. Es el autor del goal Chas.

Pocos minutos después, y al iniciarse

FRONTON MADRID.—4,30, Lucila y Concha contra Mendi y Celi. Angelines y Angelina contra Lumi y Gloria. 10,15, Alegría y Emili contra Lumi y Elena. Sagrario y Marichu contra Lolita y Angelita.

RESULTADOS Y CLASIFICACIONES

ASTURIAS-GALICIA

S. AVILES	3	SPORTING	1
OVIEDO	4	D. CORUÑA	0
U. VIGO	0	CELTA	0

	J.	G.	E.	P.	F.	C.	P.
Oviedo	10	8	1	1	42	8	17
U. Vigo	10	5	1	4	22	20	11
Sporting	10	4	0	6	28	20	8
Celta	10	3	2	5	20	29	8
Avilés	10	4	0	6	17	32	8
D. Coruña	10	4	0	6	9	29	8

CATALUNA

BARCELONA	1	ESPAÑOL	1
JUPITER	2	BADALONA	3
GERONA	1	SABADELL	1

	J.	G.	E.	P.	F.	C.	P.
Barcelona	10	9	1	0	41	9	19
Badalona	10	4	3	3	15	16	11
Sabadell	10	3	3	4	14	19	9
Español	10	3	2	5	18	20	8
Gerona	10	3	2	5	17	19	8
Júpiter	10	2	1	7	14	39	5

CENTRO-CANTABRIA-ARAGON

MADRID	2	ATHLETIC	0
ZARAGOZA	6	NACIONAL	1
VALLADOLID	5	RACING	2

	J.	G.	E.	P.	F.	C.	P.
Madrid	10	7	1	2	23	8	15
Zaragoza	10	7	0	3	21	9	14
Athlétic	10	5	0	5	22	21	10
Racing	10	4	1	5	19	26	9
Nacional	10	3	1	6	17	25	7
Valladolid	10	2	1	7	17	29	5

LEVANTE

VALENCIA	2	HERCULES	1
GIMNASTICO	1	LEVANTE	0
ELCHE	1	MURCIA	2

	J.	G.	E.	P.	F.	C.	P.
Murcia	10	7	0	3	31	25	14
Hércules	10	6	0	4	24	16	12
Valencia	10	6	0	4	25	18	12
Levante	10	5	0	5	32	19	10
Gimnástico	10	4	0	6	19	24	8
Elche	10	2	0	8	9	38	4

SUR

BETIS	2	SEVILLA	1
R. GRANADA	2	JEREZ	0
MALACITANO	3	MIRANDILLA	2

	J.	G.	E.	P.	F.	C.	P.
Sevilla	10	6	1	3	25	10	13
Jerez	10	5	2	3	17	11	12
Betis	10	4	3	3	15	13	11
R. Granada	10	3	4	3	13	13	10
Malacitano	10	3	1	6	12	28	7
Mirandilla	10	2	3	5	10	17	7

VASCONIA

U. IRUN	0	ARENAS	4
OSASUNA	5	ATHLETIC	1
BARACALDO	6	DONOSTIA	3

	J.	G.	E.	P.	F.	C.	P.
Arenas	10	6	3	1	18	6	15
U. Irún	10	7	1	2	15	9	15
Baracaldo	10	5	1	4	15	14	11
Athlétic	10	5	0	5	19	15	10
Osasuna	10	3	1	6	16	17	7
Donostia	10	1	0	9	10	32	2

Ayuntamiento de Madrid

unos momentos de buen juego vallisoletano, Sánchez centra, recoge Vedillo, pasa a Lledias y éste deshace la jugada.

En una falta contra los santanderinos, Hoyos, a los treinta y seis minutos, logra el tercero, y más tarde Sánchez remata flojo un pase de Lledias y así logra el cuarto para el Valladolid.

A poco de dar comienzo la segunda mitad, escasamente unos minutos de juego, Yallo entregó una pelota a Milucho y éste remató rápido el segundo para los suyos.

Dominio neto de los forasteros hasta el fin del partido, pero todavía el Valladolid pudo, cuando restaban únicamente dos minutos, aumentar la diferencia. Fué un centro de Hoyos que San Emeterio con la cabeza logró introducir en los dominios de Pedrosa.

Grupo catalán

EL ENTUSIASMO DEL ESPAÑOL IGUALO EL MEJOR JUEGO AZULGRANA, Y EL EMPATE A UNO FUE EL RESULTADO JUSTO DE ESTE "CLASICO"

BARCELONA, 4.—El partido Barcelona-Español se resolvió con la igualada un tanto. La actual diferencia de clase de los dos equipos contrarrestó ayer por el gran entusiasmo del Español. Jugaron crecidos los blanquiazules y frecuentemente la portería azulgrana pasó por momentos de verdadero peligro.

El primer cuarto de hora de juego dominó mucho el Español, pero no le respondió su delantera. Se impuso luego el Barcelona y marcó un goal, a los veinticinco minutos, al adelantar Zabalo una pelota con la que Ventoldrá se internó. El centro del extremo lo remató Pagés de formidable cabezazo a la red.

En el segundo tiempo, el Barcelona, en pleno dominio acorraló al Español, quien durante diez minutos estuvo desmoralizado. Reich perdió una ocasión inmejorable de marcar. Como el Español se convenciera que sus defensas le respondían, poco a poco fué rehaciéndose, hasta que con gran entusiasmo logró inclinar la pelea a su favor por una intensa presión.

A los veinticinco minutos, Quesada burló a varios jugadores. Cedió la pelota a Prat, y éste envió un tiro, devuelto suavemente por Iborra. El nuevo tiro de Bosch lo despejó Zabalo con poca violencia, y entonces Green acertó a rematar el goal del empate.

En los finales del tiempo, el Barcelona lanzó un corner, que originó un tiro de Ventolrá a bocajarro, sin consecuencias. El resultado fué justo.

Destacaron en el Español el terceto defensivo Soler y Bosch y en el Barcelona, el portero, Zabalo, Valmaña y Ventolrá.

El arbitraje de Escartín, excelente.

EL BADALONA, SUBCAMPEON, VENCIO CON APUROS AL JUPITER

BARCELONA, 4.—Asistió mucho público al partido Júpiter-Badalona. Este equipo necesitaba de la victoria para ser subcampeón, pero le costó mucho trabajo conseguirlo porque sus contrarios se batieron bien.

El Badalona, con dos goals a favor, creyó que la pelea sería cosa fácil, pero el Júpiter logró el empate y el Badalona trabajó lo suyo para vencer.

Marcaron en el primer tiempo Betancour a los quince minutos y Serra a los treinta y ocho, y a los tres y diez minutos del segundo tiempo el Júpiter obtuvo los dos goals por Diego y Galbán.

El tanto de la victoria del Badalona lo marcó Forgas a los veintitrés minutos.

GERONA Y SABADELL, TAMBIEN EMPATA

BARCELONA, 4.—El partido Gerona-Sabadell resultó poco distraído. Sin embargo el Gerona se hizo acreeedor a la victoria, pues demostró ser superior a sus contrarios.

Se marcó un goal en cada tiempo. En la primera parte, fué el Sabadell el que consiguió su tanto. Francat quiso adelantar el balón a su defensa Saló, y lo que hizo fué colocarle en los pies de Guar, quien con facilidad empujó el balón a la red.

Hasta los cuarenta minutos de la segunda parte no logró el Gerona igualar el partido, por Ferre, el autor del empate, al rematar un golpe franco lanzado por Castillo.

Grupo levantino

EL MURCIA, AL VENCER EN ELCHE, SE PROCLAMA CAMPEON

ELCHE, 4.—El Murcia se adjudicó los dos puntos del encuentro jugado ayer contra el Elche. El resultado fué justo.

En la primera mitad, la lucha fué nivelada; pero con jugadas de una clase superior por parte del equipo murciano. Se inauguró el marcador a los treinta y seis minutos, y fué Uría en una intervención personal el que consiguió batir por primera vez a Santamaría. Persistió el juego favorable a los rojos, y cuando faltaban tres minutos para finalizar esta primera mitad, en una mêlèe ante la puerta ilicitana, Uría consiguió el segundo de la tarde.

Se hizo dueño de la iniciativa el Elche, pero sin que sus ataques tuvieran consistencia. Inútilmente se acercaban una y otra vez a la puerta de Elzo, ya que éste, en una buena tarde, desbarataba los débiles ataques enemigos. El único tanto del Elche fué marcado a los treinta y un minutos, en ocasión de lanzarse un corner, que remató Nin de modo acertado.

EL PARTIDO GIMNASTICO-LEVANTE FUE MUY MALO, PERO EL GIMNASTICO LOGRO LA VICTORIA

VALENCIA, 4.—El partido Gimnástico-Levante resultó a favor de los primeros, por un goal a cero.

Cuando solamente iban diez minutos de juego, fué expulsado el jugador del Gimnástico, Benítez, por agredir a Blais.

Al descanso se llegó sin ningún tanto. En el segundo tiempo, a los veinticinco minutos, marcó el Gimnástico su único goal, al rematar Larruscain con la cabeza un centro de Monasterio.

Al Levante se le anuló por "off side" un goal de Aparicio.

Destacaron, por el Gimnástico, Amador, Tarín, Larruscain y Carbonilla.

En el Levante, el defensa y Dolz.

EL VALENCIA GANO AL HERCULES, PERO ESTE ES SUBCAMPEON

VALENCIA, 4. — En un ambiente de gran pasión se desarrolló la pelea Valencia-Hércules, decisiva para ambos equipos, y que fué presenciada por muchísimo público.

Muchos alicantinos vinieron a presenciar el partido.

En general dominaron los locales, y como los forasteros fueran los primeros en marcar, intentaron a todo trance defender primeramente la ventaja y luego el empate; pero el Valencia supo desbordar a sus contrarios.

En el primer tiempo, el Hércules marcó un goal a los veintiséis minutos, por Blázquez, al rematar con la cabeza un centro de Irles.

En esta parte el Valencia lanzó seis corners contra ninguno de sus contrarios.

En el segundo tiempo el acoso del Valencia fructificó, primeramente en la igualada conseguida por Amadeo y Lerma, al empujar hacia la red un tiro flojo de Conde, remate de un golpe franco de Costa.

El goal de la victoria se produjo a la media hora de juego, en un corner Bertolí recogió el rechace y bombeó la pelota sobre la red, que entró en la portería sin que nadie la empujara.

Como el encuentro, a ratos fué muy duro, varios jugadores resultaron lesionados.

Por el Hércules, Goyeneche, Maciá y los medios, y en el Valencia, Bertolí y Melechón.

Arribas actuó con poca energía.

Valencia: Bermúdez; Melenchón, Salo; Bertolí, Iturraspe, Santos; Lerma, Rosado, Amadeo, Costa, Conde.

Hércules: Pérez; Goyeneche, Maciá; Salvador, Rosalent, Salas; Irles, Tatono, Blázquez, Morera, Mendizábal.

Grupo galaico-astur

EL OVIEDO CONSOLIDA SU TITULO CON UNA VICTORIA SOBRE EL DEPORTIVO

OVIEDO, 4.—Con pésima tarde, de mucho frío, se jugó ayer en Buenavista el encuentro del campeonato superregional galaico-astur Oviedo-Deportivo de La Coruña. El triunfo con absoluta justicia, se inclinó a favor del Oviedo por cuatro goals a ninguno.

En el primer tiempo, y a los diez minutos de juego, Gallar, de fuerte tiro, puso el balón fuera del alcance de Juanito. Al finalizar este tiempo se lesionó el delantero centro local, Alonso, que al reaparecer en el segundo tiempo pasaba a cubrir el extremo izquierda, puesto en que dió poquísimo resultado.

A los once minutos de la segunda mitad, Gallar consiguió el segundo goal de su equipo. Siete minutos más tarde se producía un lío ante la puerta coruñesa; al fin la pelota iba a parar a Inciarte, que la centraba, y Emilín, de tiro rápido, fusilaba el tercero del Oviedo.

Sólo dos minutos con relación al relatado tercero, tardó en producirse el cuarto goal de los asturianos. Partió el balón de Soladrero hacia Inciarte, éste lo centró y Felipe lo envió a las mallas.

En el Deportivo de La Coruña el portero, los defensas y medios fueron los mejores, y en el Oviedo destacaron Pena, Soladrero a ratos, y Gallar.

El arbitraje de Merédiz, aceptable.

TAMPOCO ESTA VEZ PUDO EL CELTA GANAR AL UNION DE VIGO

VIGO, 4.—En el terreno de La Florida se jugó ayer tarde el partido del campeonato superregional Unión Spórting-Celta, que finalizaba con empate a cero.

Los primeros momentos fueron de juego nivelado, con ataques del Celta de más fondo. Un gran tiro de Machicha II murió en el larguero. Hubo varios corners contra ambas puertas, sin resultado. Tallada hizo una magnífica detención a un tiro de Chando. En un corner contra el Unión, Nolete remató de cabeza, y de nuevo rechazó la pelota en el larguero. Más tarde, Tallada detuvo un cañonazo de Nolete.

En el segundo tiempo, el juego fué movido; pero el Celta presionó más.

EN AVILES, AUN JUGANDO PEOR QUE EL SPORTING, GANO EL PARTIDO

AVILES, 4. — El encuentro Stádium-Spórting fué ganado por los locales por tres tantos a uno.

A los dos minutos de juego, en el primer tiempo, Pin marcó el primero. Cuatro minutos más tarde marcaba el Stádium por segunda vez. Hilario pasó a Jesús, que entró, y de chut raso remató Vallejo. A los treinta y cuatro minutos de este tiempo, Rubiera, al rematar un centro de Pin, conseguía el único tanto de los gijoneses, y con 2-1 se llegaba al descanso.

En el segundo tiempo, y a los veintisiete minutos, marcaba el Stádium por tercera vez. Una falta de Abelardo a Valiejo fué castigada con penalty, y lanzado por Canteli se convirtió en goal.

Grupo andaluz

EL BETIS GANO UNA VEZ MAS AL SEVILLA, PERO SOLO OBTIENE EL TERCER PUESTO

SEVILLA, 4.—Dirigido por el colegiado andaluz Hidalgo Medina se disputó ayer tarde, en el terreno del Patronato el encuentro de la máxima emoción del campeonato superregional andaluz. Betis y Sevilla se enfrentaron una vez más para que en esta ocasión el triunfo fuese favorable a los dueños del terreno por dos goals a uno.

La primera parte se caracterizó por la mayor peligrosidad de los béticos, que desarrollaron un juego acertado, de mucha ligazón y muy rápido.

Iban cinco minutos de lucha cuando se inauguraba el marcador, que no había de tener más movimiento en esta parte, a favor de los béticos. Paquirri fué el autor del goal. Al recoger una pelota que, chutada por Caballero, había devuelto la defensa sevillista, el nuevo elemento que el Betis ha introducido en su delantera, procedente del equipo amateur, hizo un magnífico tiro, que Eizaguirre no supo interceptar.

Cinco minutos después, en un avance de los blancos, Larrinoa incurría en mano dentro del área. Se castigó con penalty. Y López se encargó de lanzarlo, echando el balón con absoluta inocencia a las manos del portero bético.

En el segundo tiempo, en que Capesto sufrió un lamentable accidente, la lucha siguió siendo nivelada. Sin embargo, los béticos continuaron produciendo más situaciones de peligro ante la meta contraria que las que los sevillistas tenían ante la suya.

Hacía escasos segundos que se había reanudado el juego, cuando Joaquín incurría en un fallo, que Paquirri aprovechaba para rematar rápido a las mallas por segunda vez. Cinco minutos después de un centro de Caro era rematado de cabeza por López, y se convertía en el único goal del Sevilla.

Más tarde, al sufrir un encontronazo con Campanal, quedaba lesionado en el suelo el defensa bético, Capesto. Trasladado a la caseta, desde allí mandaron la noticia de que el zaguero ex céltico sufría la fractura de la clavícula. Ello dió lugar a que el Betis variase su alineación. Peral bajó a la defensa y Caballero pasó a medio.

A pesar de la baja, el Betis continuó asediando con frecuencia. Consiguió otro goal, también por medio de Paquirri, que fué anulado por haber tocado la pelota con la mano.

El encuentro, en conjunto, ha sido interesante y digno de su tradición. Los dos equipos han jugado a gran velocidad, y el Betis, que ha obtenido la profundidad que le faltaba, con la incorporación de Paquirri al primer equipo, pudo superar a su rival en lo que a acometividad y movilidad se refiere. El ex "amateur" bético gustó mucho. Condujo la línea magníficamente y demostró grandes condiciones para su puesto, tanto por su fácil desmarque como por su buen tiro.

En el Sevilla, en que la peor línea fué la defensiva, nos complació la actuación de Saro y la de Campanal, y en el Betis, todos bien, aunque en primerísimo plano el citado Paquirri. El arbitraje, imparcial.

Equipos:

Betis: Urqueaga; Capesto, Larrinoa; Peral, Gómez, Aurelio; Rajón, Adolfo, Paquirri, Caballero y Saro.

Sevilla: Eizaguirre; Joaquín, Deva; Félix, Segura, Tache; López, Torrontegui, Campanal, Luisín y Caro.

EL JEREZ PIERDE; PERO QUEDA SUBCAMPEON

GRANADA, 4.—Una gran entrada se registró en el campo de Los Cármenes. El Recreativo se enfrentaba con el Jerez, y el resultado fué favorable a los granadinos por dos a cero. Fué en este encuentro en el que mejor fútbol ha realizado en todo el torneo el once local.

Arbitró el señor Iglesias, que tuvo una buena tarde.

Juego nivelado en los primeros momentos, y, poco a poco, se inclina al lado granadino. Se luce Calderón en un buen disparo, que tropieza en uno de los largueros. Cuando van treinta y cinco minutos se marca el primero de la tarde: Calderón pasa a Sosa, éste burla a la defensa y de un tiro cruzado logra el goal.

Continúa la presión granadina en el segundo tiempo, y el Jerez pasa por momentos difíciles. Así, a los tres minutos, Barrios recoge un centro de Ossorio, tira fuerte, y el balón lo detiene Larios; pero bloca mal, se le escapa, y nuevamente Barrios remata. En esta ocasión, con resultado efectivo.

Cuando faltan unos cinco minutos para terminar, el jerezano Jiménez incurre en falta dentro del área; el penalty lo tira Sosa muy fuerte; pero la pelota sale fuera.

MALACITANO Y MIRANDILLA LUCHAN POR LA "LINTERNA ROJA", QUE SE QUEDA EN CADIZ

MALAGA, 4.—El Malacitano batió al Mirandilla por tres tantos a dos, resultado que determina que el equipo gaditano sea el colista de su grupo.

Los forasteros marcaron primero. A los dos minutos Espinosa marcó el primero, y más tarde, Gómez Castillo, a los cinco, logró el segundo.

Pero luego se impusieron los locales y consiguieron todos sus tantos antes del descanso. El primero fué logrado por Meri, al rematar un pase de Langarita. Este jugador logró el segundo a los diez minutos, y el tercero se produjo a los cuarenta, en una buena jugada de Junco.

Grupo vasco

EL TITULO VASCO SE JUGO EN GAL, Y EL ARENAS OBTUVO UNA RESONANTE VICTORIA

IRUN, .—En el Stadium Gal contendieron ayer tarde el Unión Club y el Arenas, obteniendo los dueños de Ibaiondo una neta y merecidísima victoria. Por cuatro goals a cero fué el triunfo de los guechotarras. Cuanto dijéramos de la justicia de la victoria arenera sería corto. El equipo guechotarra dió un magnífico curso de fútbol, tanto en lo que respecta a rapidez, como a calidad de juego, en el terreno irundarra. Es cierto que la delantera del equipo local estuvo algo indecisa. Pero, en conjunto, todo el equipo actuó con nervio y acierto.

La primera parte fué en absoluto favorable a los bilbaínos. A los dos minutos de juego, un pase de Gurruchaga lo recogió Zuloaga, que batía con un chut colocado y rapidísimo a Eguía. Este no desarrolló la necesaria vista para interceptar el chut. Siete minutos después había una magnífica jugada, con pase de Gurruchaga a Eguía y de éste a Zuloaga, quien lo entregaba a Larrondo, que marcaba el tanto. A los veintiún minutos hubo otro avance de los areneros. Se produjo una mêlèe ante la portería del Irún, y Gurruchaga remató a la red. Y a los cuarenta, el cuarto tanto, también obra de Gurruchaga, que aprovechó un balón corrido por la línea y centrado por Gozalo.

En el segundo tiempo, el asedio de los areneros fué menos insistente, pero siguieron imponiendo su juego. La delantera del Irún se mostraba algo indecisa. Cuando iban doce minutos de juego en este tiempo sufrió un encontronazo con un contrario el jugador local Zulaica, al que se apreció en la enfermería la fractura del peroné izquierdo.

BARACALDO, VENCEDOR DE DONOSTIA FACILMENTE

BILBAO, 4.—En el partido Baracaldo-Donostia venció el Baracaldo por seis a tres.

A los tres minutos de juego marcó el Baracaldo el primer tanto por mediación de Prat.

El segundo goal lo consiguió Félix dos minutos más tarde.

Ya no hubo goals hasta los veintiocho minutos, en que Puente consiguió el tercero, siendo el cuarto y el quinto obra de Tárrega e Ibarrondo, a los treinta y uno y treinta y cinco minutos.

Dos minutos más tarde, en una jugada desafortunada, Pablito metió el balón

Ayuntamiento de Madrid

en su propia meta y dió el primer goal al Donostia.

Antes del descanso, Landavaso obtuvo el sexto goal.

En la segunda mitad, el Donostia mejoró el resultado en dos goals conseguidos por Lacalle.

EL OSASUNA TAMBIEN GANO AL ATHLETIC DE BILBAO

PAMPLONA, 4.—El buen tiempo y ser el Athlétic bilbaíno el enemigo del Osasuna, hizo que los aficionados pamplonicas acudieran en gran cantidad al terreno de San Juan. Presenciaron un buen encuentro y un brillante triunfo de su equipo por cinco goals a uno.

En el Athlétic, algunos de sus "ases" no pudieron alinearse.

Apenas si cabe hacer distinción. Unicamente Vergara, por su valentía y efectividad en los remates se hace merecedor a ellas. Los demás, todos cooperaron con un acierto y entusiasmo igual al triunfo de su equipo.

Tardó en inaugurarse la tanda de goals. A los treinta y cinco minutos, Vergara entregó una pelota a Julio, éste a Paco Bienzobas, y de los pies del interior navarro salió el disparo ocasionador del primer tanto.

Cuando faltaba un minuto para terminar, Vergara, en buen remate colocó el haber de los locales con dos tantos de diferencia.

A los pocos minutos de la continuación los athléticos incurrieron en penalty. Se protestó por los rojiblancos hasta tal punto que Ispizúa abandonó su puerta. Bienzobas transforma el castigo en el tercer goal.

Iban dieciséis minutos de esta parte cuando Vergara, de un salto acrobático, logra alcanzar un buen centro, y con la cabeza consiguió el cuarto. Después marcó el suyo el Athlétic, de penalty. Lanzó el castigo Iragorri. En las postrimerías, Vergara consiguió el último de la tarde.

Arbitró el navarro Leré.

Athlétic: Ispizúa; Urbano, Nieza; Zabala, Roberto, Gerardo; Careaga, Iraragorri, Valle, Gárate, Elices.

Osasuna: Zarraonaindia; Ilundain, Muguiro; Pichi, Cuqui, Urdiruz II; Castillo, Julio, Vergara, Paco Bienzobas, Catachús.

Otros partidos oficiales

PRIMERA CATEGORIA CASTELLANA.—LA FERROVIARIA GANO AL CAFETO

En su campo de las Delicias, el once de la Ferroviaria salió vencedor del Cafeto por cuatro goals a cero.

El partido fué pródigo en incidentes, y al finalizar la lucha fué necesaria la intervención de los guardias para evitar que las palabras e intentos de agresión se transformasen en batalla campal.

Un solo goal se obtuvo en la primera mitad. Lo logró Peñita. En la continuación marcaron Romero, dos, y Peñita.

Fué expulsado, por agredir a un jugador, el equipier del Cafeto, Luis.

Arbitró, mal, Ricardo Alvarez.

LA TRANVIARIA GANA

Asistió muy poco público al encuentro disputado entre la Tranviaria y el Patria.

El primer tiempo terminó con empate a uno. Fué movido e interesante.

En la segunda mitad marcó otros dos goals la Tranviaria, por Andrade y Muñoz, mientras que el Patria conseguía uno sólo, por un golpe franco, bien tirado por Esteban.

— — —

SALAMANCA, 4.—En partido de primera categoría castellana, el U. D. Salamanca venció al Imperio, de Madrid, por dos a uno. Marcaron para el equipo local Gil Cacho Muñoz, y el goal del Imperio lo consiguió Escoz. Hizo mucho viento.

CAMPEONATO GALLEGO

EL FERROL, 4.—En encuentro de Campeonato regional gallego, el Rácing local derrotó al Lugo por cuatro tantos a uno.

CAMPEONATO MARROQUI

TETUAN, 4.—Los partidos del Campeonato marroquí jugados ayer tuvieron los siguientes resultados:

En Tetuán: Athlétic, 0; Ceuta, 1.

EnTánger: Deportiva Española, 2; Español, 1.

En Ceuta: Rácing, 3; Larache, 1.

También se debió jugar en Ceuta el partido Africa-Mogreb, suspendido por incomparecencia de los tangerinos.

GRUPO B DEL CAMPEONATO CATALAN

Celaya, 2; Martínez, 2.
Horta, 2; Granollers, 0.
Europa, 1; Santandreu, 2.
Sans, 2; Tarrasa, 1.

LOS MADRILEÑOS TRIUNFAN EN EL II TROFEO GUISERIS

José Arias, un "cuarta categoría", vencedor

La última carrera de la temporada no ha sido ganada por el favorito. Esto está bien siempre, porque con ello el sport se anima. El favorito o los favoritos del domingo no han ganado porque no han podido, sencillamente, y a nadie tienen que echarle culpa de su derrota. Salvo Fermín Trueba, que ha tenido entorpecimientos mecánicos que le han retrasado considerablemente, ni los Ezquerra, ni los Escuriet, ni los Berrendero, entre los que lógicamente se veía el ganador, pueden alegar excusas plausibles. Han sido batidos por un outsider, por un corredor de cuarta categoría. Esto en cuanto a la materialidad de la clasificación; pero antes han sido batidos por el tren de la carrera, por el coraje de los jóvenes; por su propio engreimiento que les hacía creer que la carrera podría dar un giro a su favor "en cuanto ellos quisieran". Pero han querido demasiado tarde.

La victoria ha sido, pues, para un corredor de cuarta categoría, José Arias; pero un "cuarta categoría" que ya había hecho buenas demostraciones; a nosotros no nos sorprendió su triunfo, porque ya en la primera etapa de la Vuelta a Madrid—una carrera llena de dificultades—este antiguo amateur, robusto y valiente, nos había parecido un hombre de grandes posibilidades. Su triunfo del domingo no es, pues, sino una confirmación de méritos y una promesa de lo que en la próxima temporada puede hacer este muchacho, otro elemento de la nueva recluta de corredores madrileños que está llamada a dar muchas glorias al deporte de la capital. Digamos en justicia que tanto como él ha merecido el triunfo Manolo Ruiz Trillo, que al final no está batido sino por lo mínimo, después de haber hecho la misma carrera valiente y decidida del vencedor.

Detrás de ellos sorprende la excelente clasificación del granadino Bailón; que forma parte de la guerrilla que dió batalla desde los comienzos de la carrera, y que aguantaba todo lo aguantable en un recorrido tan difícil y tan penoso que conoce apenas y no se inclina sino en los últimos kilómetros.

En cuarto lugar encontramos a Telmo García, que merece bien una clasificación de honor, por su carrera de "rejuvenecido" y que gana ese puesto por su mayor astucia en los metros finales, en un grupo de tres que con él forman Montes (derrochador alegre de sus estupendas facultades) y Américo Tuero, uno de los fugitivos del principio, el animador principal de la primera parte de la carrera, que después rindió tributo a la fatiga. Nótese que de los dos primeros a este grupo de tres hay diez minutos de diferencia. En esos diez minutos están todos los hombres que realmente hicieron un papel en la carrera. Los demás no existen. Y será en vano que se busque en los primeros planos a los grandes ases, de los cuales sólo dos—Escuriet y Ezquerra—se clasifican, en un tiempo ridículo, es cierto; pero se clasifican. Trueba tuvo que retirarse en cuanto se cansó de luchar, con su cadena rota y mal tensada; Bernardo de Castro se encontró mal y el tren de la carrera lo agotó demasiado pronto; Berrendero se encontró metido en la trampa que le tendieron los provincianos de la marca contraria y cuando vió que era inútil intentar nada para dar caza a los hombres de cabeza, perdió la suya y abandonó.

Los madrileños, vencedores, deben su triunfo a su propio esfuerzo; pero también a la absurda táctica de los que tenían el deber de perseguirlos cuando ellos han intentado el gesto magnífico de la escapada a los pocos kilómetros de la salida. Pero los "ases"—¡ah, qué difícil es saber ser así!—los han visto escapar con indiferencia; con conmiseración diríamos. Los que se escapaban no debían pintar nada en la prueba; lo interesante era vigilar a los que se quedaban. Táctica absurda cuya explicación será difícil. ¡Cómo habrán echado de menos, los que tuvieran interés en el triunfo de uno o de otro grupo, la presencia de un cerebro director que hubiera marcado la pauta inteligente a seguir! ¡Cómo se reirá Cardona pensando que en cuanto los deja solos a los muchachos no saben ya qué hacer! Aquí tenemos a unos "ases" experimentados y curtidos en "vueltas" y "grandes premios" batidos como unos neófitos por unos corredores que, comparados con ellos, casi lo son. Los "ases" forasteros se han limitado a vigilar a Berrendero y a De Castro, como si sólo éstos fueran los que podían ganar. Vigilarlos hasta el último límite, sin intentar el ataque a los que entretanto ganaban y ganaban minutos. Quizá Ezquerra y, sobre todo, Escuriet no estaban en condiciones de realizar ese intento. En realidad, solamente Montes ha demostrado facultades suficientes para hacerlo; pero desorientado por lo que hacían los "maestros" no ha querido salirse de su papel de servidor; ha ido de un pelotón a otro, ha esperado, ha remolcado, pero sin osar el ataque por su cuenta.

Esta ha sido la carrera y este ha sido el papel de los principales personajes. Una gran carrera, evidentemente, gracias al rasgo de los corredores madrileños, que no han aguardado mucho para desencadenar la batalla; una gran carrera sobre un recorrido dificultoso y largo cubierto a una media de cerca de treinta y tres kilómetros por hora, que es una marca casi internacional.

El II Trofeo Guiseris merecía ese éxito, y el triunfo madrileño en la madrileñísima carrera de fin de temporada no puede ser más oportuno.

A. DIEZ DE LAS HERAS

Lo que fué la carrera

De veintidós inscritos, solamente son forfait Hevia y Molina. El resto parte de la prolongación de la Castellana a las ocho y cuarto de una mañana fresca, bajo un cielo cubierto. La salida se hace a tren vivo. Los madrileños están animosos y valientes. García Monje se destaca del grupo por Fuencarral, llevando a su rueda a Tuero, que le releva en el mando y aumenta la marcha. Cuando Monje flaquea. Tuero sigue solo. En el pelotón sólo se conmueven los madrileños; Ruiz Trillo y Arias aprietan a su vez y recogen a Monje; no se intercala entre ellos más que el granadino Bailón, que va "de convidao". Los cuatro se unen a Tuero. En el pelotón, los ases sonríen. Solamente Telmo García arranca, y más tarde, Montes, que adelanta al madrileño en unas pedaladas. Eduardo Fernández es otro de los que se inmutan, y parte a su vez.

Los ases sonríen; pero a los veinticinco kilómetros de carrera, el "comité de los cinco" lleva 1 m. 30 s. a Montes; 1 m. 40 s. a Telmo y a Fernández; y dos minutos al grupo que forman Santos, García Alonso, Granados y David Pérez, y un poco más al grupo de los "senadores" Berrendero, Castro, Ezquerra, Trueba, Escuriet y el albaceteño Jardín.

En el grupo de fugitivos el capitán es Américo Tuero, que marca un tren de infierno. ¿Saben ustedes qué distancia han cubierto en la rimera hora de carrera? Pues 37 kilómetros... A este régimen de carrera la sonrisa de los ases nos resulta ligeramente inexplicable.

Puede correrse así, porque no hace viento, y el fresco de la mañana, sin ser muy intenso, invita al ejercicio. Los obstáculos de la carrera son salvados así alegremente por el grupo. Nos acercamos a los tremendos paredones de la sierra de La Cabrera, y en plena subida ya fijamos las posiciones a los 50 kilómetros de carrera. "Los cinco" los cubren en 1 h. 28 m. con Tuero siempre en vanguardia; a 3 m. 20 s. están Telmo, David Pérez y Eduardo Fernández; a 3 m. 50 s., Montes, que parece rezagarse en espera de órdenes; a 5 m., Granados; ¡a 6 m. 15 s.! Fermín Trueba, Ezquerra, Berrendero, Santos y Rodríguez Alonso. Bernardo de Castro y Escuriet, que no están en su día, se han rezagado en la subida. En el descenso, Fermín romperá su cadena y perderá tiempo y ánimos.

En las dos horas de carrera se cubren 69 kilómetros.

A la salida de Buitrago (km. 77,750) está el viraje.

Los tiempos de los 75 kilómetros son éstos:

1.°, M. Ruiz Trillo; 2.°, Arias; 3.°, Tuero; 4.°, Bailón, en 2 horas 8 minutos 3 segundos; 5.°, García Monge, 2 h. 9 m.; 6.°, Montes; 7.° David Pérez; 8.°, Eduardo Fernández; 9.°, Telmo García, 2 h. 13 m.; 10, Berrendero; 11, Ezquerra, 2 h. 14 m. 10 s.; 12, Rodríguez Alonso; 13, Bernardo de Castro; 14, Escuriet; 15, Angel Sánchez 16, Martín Santos; 17, Jacinto Granados, 2 h. 15 m. 15 s.; 18, Fermín Trueba, 2 h. 15 m. 5 s.

El santanderino desciende para arreglar su cadena; pero vuelve a salir... sin haberla arreglado. Más tarde llega Jardín. Ha desaparecido Acero.

— — —

Hacia la feria de Buitrago acuden por todas las carreteras y por todos los caminos gentes de los pueblos cabalgando rucios y rocines, conduciendo muestras de su ganado.

De repente nos damos cuenta de que el "decapotable" del cielo ha funcionado rápidamente accionado por un fuerte viento de cara. El sol brilla y no hay nubes; pero este obstáculo del viento en la segunda parte de la carrera va a ser terrible. Desde luego, no es lo que más puede favorecer a los ases que ¡ahora! van a organizar la caza en serio.

Cuando, de regreso, vamos remontando a los corredores que hemos saludado en el viraje, vemos primero a Trueba, pasando fatigas con su cadena... Acabará por retirarse unos kilómetros más allá. Se han roto las coaliciones.

Andan desperdigados Alonso y Granados y Santos. Luego hay un grupo, donde se corre con ahinco, formado por Escuriet, Castro y Angel Sánchez; de este grupo no subsistirá más que Escuriet, porque Sánchez abandona y De Castro, fatigado, tomará un coche a los pocos kilómetros.

Más adelante, Berrendero y Ezquerra, que han alcanzado a Telmo y a Eduardo Fernández, discuten por quién ha de marcar el tren. Berrendero toma esa misión, y el paso es vivo. Más allá pasamos a Montes, que mira hacia atrás, esperando... García Monge, más adelante, lucha con el desfallecimiento, y Américo Tuero, a su vez, perdido el contacto con el pelotón, realiza un penoso esfuerzo en los repechos de Cabrera.

— — —

Ya sólo hay tres hombres en cabeza, Bailón, Arias y Ruiz Trillo, y su aspecto no es ciertamente de agotamiento ni de desesperanza.

La carrera, sinuosa y rebelde, barrida por el fuerte viento, sigue resistiéndose a los hombres... El segundo grupo marca ahora un paso bastante vivo; pero hace falta mucho más todavía para soñar con llegar a la altura de los fugitivos. Ni siquiera es posible dar alcance a Tuero, que resiste heroicamente. Y así cruzamos Cabanillas de la Sierra y Venturada. Aquí comprobamos que la separación del trío es de 4 m. 30 s. sobre Tuero y de 5 m. 16 s, sobre Berrendero, Ezquerra, Montes, Telmo y David. En ese momento llega Escuriet a toda prisa y se mete en el grupo. ¡A qué esperamos ya! Si en este grupo hay alguna conmoción, el que la produce es Telmo, que arranca valientemente y se va... Montes es el único que le secunda. Montes, que está haciendo una carrera disparatada pero formidable de facultades. Entretanto el pobre Tuero sigue luchando desesperadamente. No puede evitar, al fin que lo alcancen Telmo y Montes, que llegan entre una bandada de coches. David Pérez se queda solo. Detrás, Berrendero, Ezquerra y Escuriet siguen disputando; lógicamente los dos forasteros tratan de despegar al madrileño con ataques intermitentes. Pero tras esos ataques hay nuevas pausas y Berrendero acabará por abandonar en el kilómetro 25.

En el grupo de cabeza no deja de haber lucha. Por las rectas que siguen a San Agustín, Trillo y Arias fuerzan la marcha, y Bailón, que ya ha hecho bastante, pierde contacto y seguirá solo. Trillo ha estado un momento aislado en cabeza, pero Arias hace un esfuerzo para volver a unírsele. En el reloj del Ayuntamiento de Alcobendas son las doce y cuarto...

— — —

Ya en la carretera de Chamartín, Ruiz Trillo, pinchado, baja a reanimar un tubular. En la llegada luchan a fondo los dos madrileños, y Arias gana por media rueda. Bailón llega a las siete minutos. Más tarde el trío Telmo-Montes-Tuero se clasifican por ese orden, con gran desconsuelo del valiente Américo, que creía merecer una suerte mejor. Después llega David Pérez. Y mucho más tarde la pareja Escuriet y Ezquerra, sonriente y feliz...

Clasificación:

1.° Arias, los 150 kilómetros en 4 horas 36 minutos 25 segundos (a 32,600).
2.° M. Ruiz Trillo, a media rueda.
3.° Bailón, 4 h. 43 m. 58 s.
4.° Telmo García, 4 h. 46 m. 6 s.
5.° Montes, mismo tiempo.
6.° Tuero, mismo tiempo.
7.° David Pérez, 4 h. 49 m. 45 s.
8.° Escuriet, 4 h. 53 m. 21 s.
9.° Ezquerra, mismo tiempo.
10. Granados, 5 h. 4 m. 40 s.
11. García Monje, mismo tiempo.
12. Eduardo Fernández, mismo tiempo.
13. Martín Santos, mismo tiempo

LEA USTED "AS"

Ayuntamiento de Madrid

INFORMACION TAURINA

EN BARCELONA

Carnicerito de Málaga y Carnicerito de Méjico

BARCELONA, 4.—En la plaza de las Arenas, con una buena entrada, se lidiaron cinco astados de Ignacio Sánchez Mejías y uno de Nogales para Carnicerito de Málaga y Carnicerito de Méjico. Al hacerse el paseo fueron recibidos con una gran ovación, saludando ambos desde los medios.

Carnicerito de Málaga estuvo valiente toda la tarde. A sus tres toros les hizo faenas vistosas y valientes. Escuchó música y fué ovacionado. Mató muy bien y cortó orejas y dió la vuelta al ruedo, con salida a los medios.

Carnicerito de Méjico veroniqueó con temple y arte, escuchando ovaciones. También en el tercio de quites fué ovacionadísimo al torear de capa, estrechándose una enormidad y quitando, al rematar, las divisas a los bichos. Se banderilleó su primer toro, colocando tres pares monumentales: dos de ellos de poder a poder y el último cerrado en tablas. Los tres pares le valieron tres ovaciones.

A su segundo también lo banderilleó estupendamente. El primer par se lo ofreció a su compañero y éste lo clavó bien, oyendo palmas de simpatía.

Carnicerito de Méjico, muy valiente, trasteó a sus tres toros, cuajando las tres faenas, sobresaliendo la del segundo, en la que instrumentó tres pases naturales con la izquierda muy buenos. Al rematar con el de pecho salió cogido aparatosamente, librándose de una cornada gracias a la pronta intervención de sus subalternos. Se levantó y, sin mirarse, siguió la faena dando pases por alto, de pecho y molinetes que fueron jaleados y oleados con entusiasmo. La música sonó en su honor. Mató estupendamente y cortó orejas y rabos, dió la vuelta al ruedo y, finalmente, se le despidió con una ovación unánime. Los dos Carniceritos divirtieron al público, saliendo muy satisfecho de la plaza.

En la brega se distinguieron Ruiz, Rivera, Corpas, Carralafuente, Jaén y Moyita.

En vista del éxito el próximo domingo se repite el mismo cartel.

EN CORDOBA

El Indio y Manolete

CORDOBA, 4.—Cuatro novillos de García Pedrajas para El Indio y Manolete.

Al aparecer las cuadrillas se tributó una gran ovación a El Indio, que tuvo que hacer el paseillo montera en mano, como recuerdo de su brillante actuación el día de su debut.

El mejicano lanceó bien al primero, que era manso y de feo estilo; dió varios muletazos aguantando coladas peligrosas, y cazó al bicho de una buena estocada, demostrando gran valor. (Ovación grande y petición de oreja.)

A su segundo lo obsequió con varias verónicas formidables e hizo quites magníficos, siendo ovacionado.

Colocó tres buenos pares de banderillas. Muleteó superiormente con los pies clavados en el suelo y mató de dos pinchazos y un estoconazo contrario. (Gran ovación.)

Manolete saludó a su primero con varios lances ceñidísimos, terminando con media verónica enorme. (Ovación.)

También se hizo aplaudir en quites.

Muleteó valiente y con lucimiento, para un pinchazo, media y un volapié hasta la cruz. (Ovación.)

A su segundo lo veroniqueó con mucho lucimiento.

Hizo una faena superior, amenizada por la música, para dos pinchazos y una estocada buena. (Ovación.)

El Indio y Manolete fueron sacados en hombros.

EN VALENCIA

Un novillo para el rejoneador Paquito Arroyo y seis para Venturita, Rodríguez Cruz y Cerrajillas

VALENCIA, 4.—Con una regular entrada se celebró una novillada para presentar al público valenciano a Rodríguez Cruz, que obtuvo mayor votación en la novillada concurso, y a Cerrajillas, que hasta ahora ha pertenecido a la cuadrilla de Rafaelillo como rehiletero.

Se lidiaron un novillo de don Félix Moreno Ardanuy, antes Saltillo, que fué devuelto al corral, por estar baldado, y sustituído por otro de González Nandín, y seis más de Pallarés, hermanos, para el rejoneador Paquito Royo y la terna Venturita, Rodríguez Cruz y Cerrajillas.

Al hacer el paseo fueron ovacionados los diestros, que tuviero que salir al tercio a saludar.

El rejoneador Paquito Arroyo estuvo en el de González Nandín, que sustituyó al de Félix Moreno, muy pesado. Como jinete, se lució haciendo filigranas; pero ante el toro, no quiso llegarle, y por esto su trabajo no gustó y hubo sus protestas. Clavó dos rejones de banderillas y cuatro de muerte, teniendo la fortuna de que el novillo doblase y rematara el puntillero.

Lidia ordinaria:

Primero. Venturita fué ovacionado en unos lances. El novillo se cae por el lado derecho y el matador traga el paquete haciendo un quite de verdadero valiente.

Con la muleta, después de tantear al novillo, realiza una faena con pases de todas marcas que entusiasman al público, por lo que suena la música, y hay palmas en abundancia; entra a matar y pincha en lo alto; más pases y una estocada entrando a ley, de la que rueda el novillo sin puntilla. (Ovación unánime, orejas, rabo, vuelta al ruedo y salida al tercio.)

Segundo. Sigue la ovación a Venturita. Rodríguez Cruz sale perseguido, sin consecuencias. Rabiosillo, se dirige al toro y da tres verónicas enormes y media superior, que se ovacionan.

El valenciano comenzó la faena de muleta con unos ayudados de finísima ejecución, magníficos de suavidad y temple. (Ovación.) Sigue toreando, dominador y artista, con pases variados y suaves, promoviendo un verdadero alboroto; pide música el respetable y el chaval gira lentamente en la misma cuna en un molinete que levanta al público de sus asientos y luego un natural estupendo, ligado con el de pecho, y las ovaciones se suceden sin interrupción. A la hora de la verdad, y dejándose ver, deja una, casi entera, y el toro sale rodado de sus manos. (Ovación clamorosa, orejas, rabo, vuelta al ruedo y salida a los medios.)

Tercero. Sigue la ovación a Rodríguez Cruz, que ha de volver a saludar desde el tercio. Cerrajillas veroniquea superiormente y es ovacionado. Alabau deja una puya clavada en el pellejo, y el novillo tiene que ser llevado al callejón para extraerle el trozo que lleva colgando.

El matador pide los palos y deja dos pares buenos al cuarteo y otro superiorísimo por los terrenos de dentro. (Ovación.)

Cerrajillas brinda al que fué su matador, que ocupa una barrera, y torea por ayudados entre palmas y oles; sigue la faena con pases de todas las marcas y la música suena en su honor; unas naturales buenos, el de pecho y un molinete magnífico cerraron el faenón del ex banderillero de Rafaelillo; entra a matar y deja media buena y descabella al primer intento. (Ovación grande, oreja y vuelta al ruedo.) Los tres matadores son obligados a salir al tercio y saludar montera en mano.

LEA USTED "ESTAMPA"

Cuarto. Venturita intenta lancear y es arrollado sin consecuencias; luego da cuatro verónicas buenas de verdad, que se ovacionan.

Con la muleta realiza una faena por naturales y de pecho. (Ovación y música.) Continúa valiente y artista con pases de todas marcas y mata de media delanterilla. (Gran ovación y saludos.)

Quinto. Rodríguez Cruz no hizo nada con el capote porque el novillo estaba huído. Con la muleta, breve y valiente, y mató de un pinchazo y una buena. (Ovación.)

Sexto. Cerrajillas lancea con lucimiento y luego clava dos pares al cambio que se aplaudieron.

La faena de muleta fué magnífica por ayudados, molinetes y de la firma, y el público le ovaciona. Un pinchazo y luego media en lo alto de la que rodó el novillo hecho una pelota. (Ovación, orejas y rabo.) El diestro fué paseado en hombros, lo mismo que sus compañeros de turno.

En Villanueva de la Serena

VILLANUEVA DE LA SERENA.—Novillos de Gallardo, bravos. Luis Castillo logró un gran éxito con capote, muleta y estoque. Cortó orejas y rabos. Armando Martín, bien en los suyos. Castillo fué sacado en hombros.

En una fiesta en homenaje a los Bienvenida se eligió "Miss Belleza Torera 1935"

Organizado por la Peña "Lidia" se celebró en la amplia sala de fiestas del San Carlos un homenaje a los hermanos Manolo y Pepe Bienvenida.

El local se hallaba lleno de bellísimas señoritas, muchas de ellas luciendo mantones de Manila.

Mediada la noche se procedió a la elección de "Miss Belleza Torera 1935".

Un Jurado, compuesto por los hermanos Bienvenida, don Domingo Uriarte, el crítico taurino "Taleguilla", el periodista don Arturo Franco, la popular bailarina y torera Soledad Miralles y el presidente de la "Peña" eligió a la bellísima señorita Matilde Garcinuño Díaz, encantadora chiquilla de dieciocho años, que fué largamente ovacionada.

La fiesta duró hasta bien entrada la madrugada.

Ricardo Torres a Lima

El matador de toros mejicano Ricardo Torres nos envía, desde Barcelona, un telegrama en el que saluda a la afición y a la Prensa, al embarcar para Lima.

Deseamos mucha fortuna y provechosos contratos al valiente diestro.

Señora: EL PERIODO SUSPENDIDO VOLVERA RAPIDAMENTE Y SIN PELIGRO CON LAS FAMOSAS PERLAS FEMI
ES EL UNICO PRODUCTO EFICAZ PARA EL FIN QUE HA SIDO CREADO
Rechace imitaciones que aprovechan el nombre del celebre producto. DE VENTA EN FARMACIAS

MAQUINAS CALCULADORAS
LIPSIA

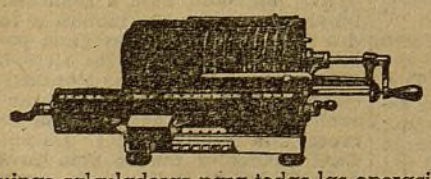

Máquinas calculadoras para todas las operaciones aritméticas. Nuevos modelos para cubicar automáticamente

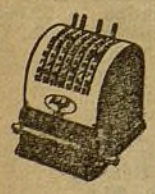

Máquinas sumadoras Lipsia Addi 7, muy práctica, de fácil manejo. Precio: 360 ptas. Esta máquina barata no deberá faltar en ninguna casa de comercio. Pidan demostraciones al representante general:
OTTO HERZOG, Andrés Mellado, 34.
Teléfono 35643
Se desean representantes activos

MAQUINA DE ESCRIBIR PORTATIL
MERCEDES "Prima"

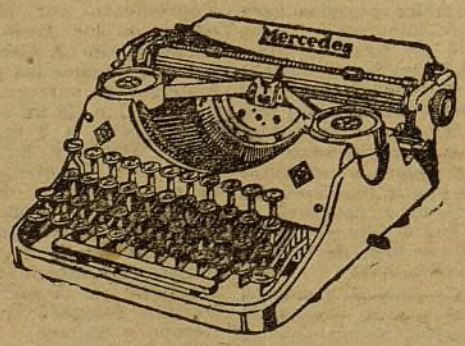

Las mismas ventajas que las máquinas grandes, pero mucho más barata
BUENAS CONDICIONES DE PAGO
Pídanla a prueba a OTTO HERZOG
Andrés Mellado, 34 — Teléfono 35643 — Madrid

VÍAS URINARIAS
En todas las infecciones de las VIAS URINARIAS no pierda tiempo y consulte a su médico que, en los casos de BLENORRAGIA, hay los CACHETS DEL Dr. SOIVRE que dan siempre rápidos y satisfactorios resultados.
Venta a 6'50 ptas. caja en las principales farmacias de España, Portugal y América.

RELOJES A PLAZOS SOLICITE CATALOGO
RELOJERIA MARTINEZ — HORTALEZA, 38 — MADRID

CARBONES MIRANDA
Ahorraréis el 50 por 100 empleando ovoides para la cocina y calefacción. Minas propias. Llame al Teléf. 56577

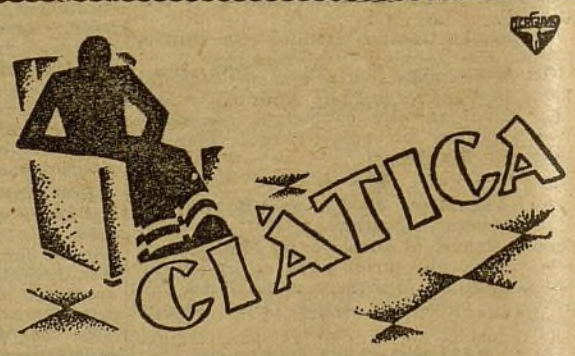

Un dolor agudo, tenaz, persistente, que impide todo movimiento y causa una intensa desazón. Contra él luchará victoriosamente la Embrocación ELLIMAN. Hace más de 80 años que viene aplicándose con éxito en los casos de Ciática y siempre produce efectos beneficiosos, pues actúa sobre la dolencia y suprime el síntoma doloroso.

EMBROCACIÓN ELLIMAN
Calma el dolor

Concesionario: FEDERICO BONET Apartado 501 Madrid
(Timbre incluído)

Ayuntamiento de Madrid

INFORMACION DE PROVINCIAS

Al ser detenido en San Feliú de Guixols, un súbdito francés arroja al mar una caja de documentos

BARCELONA, 2.—La Policía de San Feliú de Guixols ha detenido a Alfredo Galeandro, súbdito francés que al ser detenido arrojó al mar una caja de metal que, al parecer, contenía documentos. Se practican averiguaciones para conocer su domicilio en Barcelona y esclarecer el asunto.

En León ha sido detenido un extremista autor de unas hojas subversivas

LEON, 4.—Ha sido detenido el conocido extremista Arselí González, que n unión de otros dos individuos había impreso con una multicopista hojas subversivas que repartieron profusamente.

El detenido ha sido puesto a disposición del juez de instrucción.

Unos ladrones penetran en las oficinas de Correos de Valderas y se apoderan de más de dos mil pesetas y de numerosos sellos

LEON, 4.—En Valderas, se cometió anoche un importante robo en la Administración de Correos. Las ladrones penetraron en la oficina, dando un palanquetazo a la puerta de entrada y se llevaron la caja de caudales, a pesar de ser de bastante peso.

En una alcantarilla de la carretera, en las afueras de la población, ha aparecido, abierta, la caja de caudales. Para abrirla, los ladrones la golpearon con una piedra de gran tamaño. De ella faltan pesetas 2.030 en metálico y doscientas en sellos de Correos, así como otros objetos de valor.

Los ladrones no han sido detenidos.

Cuando volvía de vender una partida de patatas, le roban once pesetas

HUETE, 4.—En la carretera de Carrascosa del Campo a Sacedón fué atracado, cuando regresaba de vender una partida de patatas, el vecino de Huete Isidoro Serrano. Los ladrones le registraron, quitándole once pesetas que llevaba en el bolsillo, y se dieron a la fuga sin apoderarse de otras cincuenta que Serrano llevaba escondidas en la gorra.

Riñe con su vecino y resulta gravísimamente herido

ZARAGOZA, 4.—Hoy ingresó en el Hospital Provincial Angel Ruiz Blasco, de treinta y un años, labrador. Manifestó que había sido agredido por un convecino con el que discutió. Presentaba una herida gravísima en la cara con fractura completa del maxilar inferior, probable hundimiento de varios huesos y probable fractura del cráneo, lesiones calificadas de gravísimas.

En Berja se promueve una disputa entre dos hombres, y uno de ellos mata al otro

BERJA, 4.—En la barriada de Peña Rodada, sitio conocido por "La Ramblilla", Manuel Garzón Alvarez hizo un disparo de pistola contra el cargador de un camión, Francisco Arévalo Maldonado, produciéndole una herida sin orificio de salida en la mejilla izquierda, de la cual lesión falleció poco después en el hospital. El hecho parece que obedeció a una porfía que tuvieron ambos sobre un mechero que uno de ellos había cedido momentos antes al otro para encender el cigarro.

EL CLUB ROTARIO DE TOLEDO CELEBRA EN EL TOBOSO UN HOMENAJE A CERVANTES

Después del acto la concurrencia se trasladó a la Venta del Quijote

TOLEDO, 4.—El Club Rotario de Toledo, por iniciativa de uno de sus miembros, don Diego Soldevilla, celebró ayer en El Toboso un homenaje a Cervantes, y a tal fin se trasladaron los señores gobernador civil, presidente de la Comisión gestora provincial presidente del Club toledano, señor Gallarza; los rotarios señores Soldevilla y señora, Moro, Lillo e hijas, Olmedo, Bretaño (Adolfo), Lanzaró y Riesco con sus señoras, Talavera, hermanos, y Fúster.

Poco después llegaban: de Madrid, los señores Mendizábal (paxt-gobernador del Rotario español), Mascaró e hijos, Bouche y señora, Bauer, Sánchez Cuervo y señora, De Castro y señora, La Casa, con su señora e hijas; presidente del Club madrileño, Fernández de Caleya, con su señora e hija; secretario, Snurmacher, y señora; Cardevoc, y Montenegro; de Aranjuez: Guzmán Rodríguez, Francisco Ruiz, Mariano Fernández e hija, Mariano García, Antonio Marcos, Evaristo Bsicand, Díaz Pinés, Jose Borús, con su señora e hija; Richer, con su señora e hija; Guilabert, Banegas y señora, Meroño y señora y Heredia e hijas.

Cumplimentados por las autoridades, alcalde, Clemente Molina; concejales Gómez, Gallego y Olmo, presidente de la Sociedad Cervantina, don Jaime M. Pantoja; médico Víctor Manuel González, maestros Tabar, Alvaro, Cerro, La Madrid y Gómez de la Puebla; secretarios del Ayuntamiento y Juzgado, señores Martínez y Mascaraque, y las autoridades de Quintanar, alcalde, Martín de Nicolás; secretario, Jose Ramos, y concejales Emilio Iniesta, Diego Gómez y Manuel González, entre otras personas, los excursionistas visitaron la iglesia de las Trinitarias, y guiados por el señor Pantoja, la biblioteca, en cuyo álbum firmaron; la Casa de Dulcinea, en donde admiraron los escudos, oyendo las pertinentes pruebas documentales, y la iglesia parroquial.

Después de la una de la tarde, en el vestíbulo del grupo escolar—que por cierto tiene en estado ruinoso uno de los pabellones laterales—se celebró la velada, iniciándola el alcalde de El Toboso con breves palabras de salutación, a la vez que de gratitud, por el honor que se les dispensaba.

El señor Pantoja se felicita de que tan significadas personas se sumen a la campaña cervantina, y luego de destacar el gesto de nobleza y patriotismo que señala, interesa una más intensa colaboración que saque del sensible abandono en que se encuentra la Casa de Dulcinea y que dote a El Toboso de un albergue que permita hospedar dignamente a los incontables turistas que por aquí desfilan. De los toboseños termina pidiendo que guarden para los visitantes sincero reconocimiento.

Por el señor Soldevilla, como iniciador del homenaje, se pronunciaron elocuentes frases de admiración cervantina, leyendo después unas interesantes cuartillas del rotario toledano señor Urabayen, en las que se traza el propósito de fraternidad universal y paz que a la organización mueve, así como de humanizar al "Quijote" y espiritualizar a Sancho. También dió lectura a un capítulo de la inmortal obra, que, en efecto, encaja perfectamente la doctrina del rotarismo.

El presidente de la Comisión gestora provincial, señor Martínez Espada, invitó a la espiritualización de estas normas, describiendo maravillosamente en verso diversas escenas manchegas, que fueron subrrayadas con singular aplauso.

Por último, el presidente de los rotarios toledanos, señor Gallarza, hizo el resumen del acto, justificando el homenaje y la intervención del Club, pues, al fin, es obligación de Toledo, síntesis de España. Invitó a todos sus compañeros a que dejen de ser y obrar como individuos acomodados, para convertirse en caballeros andantes.

Mientras se interpretaba el himno, por indicación del señor Gallarza se hizo una colecta, recogiéndose varios cientos de pesetas, que fueron distribuídas por mitad entre el alcalde, para fines benéficos, y para la Sociedad Cervantina, con destino a fines culturales.

A las tres de la tarde era servido el almuerzo en el albergue de Quintanar, interviniendo a los brindis el alcalde de esta población, que saludó a los reunidos, y los presidentes de los Clubs de Madrid y Aranjuez, que se congratularon de que sus compañeros de Toledo les hayan hecho posible una excursión tan simpática como agradable

Siguieron los excursionistas a la Venta del Quijote, donde admiraron cuanto allí se conserva, siempre atendiendo las documentadas indicaciones del entusiasta cervantista señor Pantoja, y, al atardecer, emprendían el regreso, reiterando a sus compañeros sincero reconocimiento y a las autoridades y personalidades toboseñas la admiración más fervorosa.

Un herido gravísimo a consecuencia de un desprendimiento de tierras en el canal de Bárcenas

ZARAGOZA, 4.—Esta mañana, en Egea de los Caballeros se produjo un hundimiento de tierras en las obras del canal de Bárcenas. Resultó gravísimamente herido Luis Fernández, que trabajaba en dichas obras. Es el segundo suceso de esta naturaleza que en pocos días se produce en aquel lugar.

Un industrial de Manzanares el Real pone fin a su vida

MANZANARES EL REAL, 4.—En las primeras horas de la noche puso fin a su vida, disparándose un tiro de escopeta en la cabeza, el industrial don Antonio Rubio y Fernández. Este señor era aquí conocidísimo. Ostentaba el cargo de presidente del Consejo de Administración de la Sociedad de aguas potables de la población. E el pasado régimen había desempeñado la alcaldía de Manzanares y la presidencia de la Diputación Provincial de Ciudad Real.

El suicida ha dejado una nota al juez justificando su fatal decisión.

Era viudo y vivía solo. La única hija que tiene está casada y reside fuera de Manzanares.

LA ACTUACION JUDICIAL DERIVADA DE LOS SUCESOS DE OCTUBRE

El sábado próximo se celebrará el Consejo de guerra por los sucesos revolucionarios de Mieres

GIJON, 4.—La Asesoría Jurídico-Militar ha señalado la celebración de varios Consejos de guerra para esta semana, en Gijón.

Mañana martes se verán dos causas, una de ellas, a las once de la mañana, procedente del Juzgado número 3, de Sama, teniente de Artillería señ. Zunzunegui, contra José Manuel Fernández Cabricano y Aladino Huertas Cases, a los que defiende el abogado don Benito Pavón, y para los que se pide reclusión perpetua.

El jueves habrá otros Consejos y el sábado, a las diez de la mañana, comenzará la vista de la causa 172 del Juzgado de Pola de Siero, contra doce procesados para los que se solicitan sendas penas de cadena perpetua por los sucesos de octubre en Mieres, persiguiéndose el robo de dinamita en las minas de la Compañía Solvay y el asalto al Palacio de Cabanillas.

Actuarán de defensores en este Consejo de guerra los abogados señores Muñoz de Diego, Morán, Ibaseta, Andrés Manso y Solís Pando.

La causa de Sama, por la muerte del capitán señor Alonso Nart y varios guardias, ha vuelto a señalarse para el miércoles día 13.

El auditor de guerra sobresee la causa por el asalto a la casa rectoral de Santa Marina. en Pola de Siero

GIJON, 4.—El Juzgado militar de Pola de Siero ha recibido de La Coruña la causa 1.065, contra Vicente Nuño Méndez, Jesús Iglesias López y Jesús Casas Alonso, a los que se acusaba del asalto a la casa rectoral de Santa Marina, en el concejo de Siero.

El auditor ha sobreseído dicha causa, así como la que el mismo Juzgado había instruído contra el vecino de Sama Secundino Lagar Martínez, acusado de supuesta rebelión.

También la autoridad judicial de la octava división notificó a dicho Juzgado la aprobación de la sentencia absolutoria dictada por el Consejo de guerra celebrado el pasado día 16 contra Manuel Fernández Fernández.

La Auditoría de la Octava División aprueba las sentencias dictadas en varios Consejos de guerra

GIJON, 4.—La autoridad judicial de la octava división ha remitido aprobadas al Juzgado número 3, de esta localidad, las sentensias recaídas en Consejo de guerra en la causa 1214, contra Isidro Blanco Vallés y Antonio Alvarez Cuervo, condenados a reclusión perpetua por rebelión militar.

También aprobó el auditor la misma pena dictada contra Daniel Vega Toraño, que estaba procesado en la pieza separada de la causa número 10, sucesos del barrio del Llano, y en cuyo Consejo de guerra fueron absueltos Celestino Fernández Cueto y José Riera.

Varias causas en trámite de acusación definitiva

GIJON, 4.—El Juzgado número 3 de Sama ha remitido a la Auditoría de Guerra las causas 1.360 contra Marcelino Vallina y Fanjul y la 1.304 contra Adolfo Argüelles Huerta, aquél de Santa Bárbara, y éste del segundo Comité de la Felguera, pidiéndose en la calificación provisional dieciocho años de reclusión para Marcelino y reclusión perpetua para Adolfo, faltando ahora el trámite de acusación definitiva.

Reclusión perpetua a muerte para un revolucionario de Pola de Lena

GIJON, 4.—El teniente de Caballería don César González, del Juzgado de Pola de Siero, ha remitido a la Auditoría de Guerra la causa 1.330 contra Plácido González Argüelles, para quien en la calificación provisional se pide la pena de reclusión perpetua a muerte, enviándose a La Coruña para que el fiscal la despache del trámite de acusación definitiva.

Le atropella un tren y le mata

TAFALLA, 4.—El rápido Irún-Barcelona atropelló, causándole la muerte, a Bonifacio Ortega.

Ayuntamiento de Madrid

El embajador de la República Argentina entrega una perla y una joya a los Esclavos del Santísimo Sacramento de Madrid

Son regalo de una Congregación de Buenos Aires

En uno de los salones del Palacio Episcopal de Madrid, se celebró el domingo, con toda solemnidad, el acto de hacer entrega el embajador de la República Argentina, don Daniel García Mansilla, de una perla y una joya que la Archicofradía del Santísimo Sacramento de Buenos Aires regala a la Congregación de Indignos Esclavos del Santísimo Sacramento, de Madrid.

Ocuparon la presidencia el doctor Eijo, obispo de Madrid-Alcalá; el embajador de la Argentina, señor García Mansilla, y el hermano mayor de la Congregación madrileña, señor Martínez Kleiser.

El señor García Mansilla señaló hasta qué punto enaltecía el acto la asistencia del obispo de Madrid, quien, a la par que el primado de Toledo, figuró en el Congreso Eucarístico de Buenos Aires, como egregio exponente de la dignidad, ciencia y virtudes del alto clero español. "Por especial encargo—dijo el señor embajador—entrego a la Congregación de Indignos Esclavos del Santísimo, de Madrid, una perla, donación de la señora Irene de Irigoyen de Estrada, de ilustre familia bonaerense, y un zafiro rodeado de brillantes, desprendido de la Custodia de la catedral de Buenos Aires, a modo de canje con un hermoso brillante que el hermano mayor de la Archicofradía Matritense llevó a Buenos Aires en ocasión del Congreso Eucarístico celebrado en la capital argentina.

El señor Martínez Kleiser saluda al embajador, que era—dijo—representante en aquellos momentos del cariño que los miembros de la Archicofradía bonaerense profesan a España.

Declara que este día era de fiesta mayor para la Esclavitud, que fué fundada en los comienzos del siglo XVIII por Jacome Trenci, conocido después con el sobrenombre del Caballero de Gracia, y que estuvo regida por el gran Lope de Vega y se honró con la presencia entre sus miembros del inmortal Cervantes.

El doctor Eijo saludó al embajador de la Argentina e hizo un elogio de esta gran nación, y afirmando que este acto es un abrazo entre España y Argentina.

Concurrieron al acto, la señora de García Mansilla, el secretario de la Embajada Argentina, señor Casteñeiras y su señora, los directivos de la Congregación de Esclavos madrileños, numerosas damas y diversas personalidades, entre las que se encontraban el marqués de Lema y el conde de Gondomar.

Dos atropellos de automóvil

En el paseo de las Delicias, el automóvil número 24.489, que conducía José Crespó, arrolló a Matilde del Nogal del Prado, produciéndole lesiones de carácter grave, de las que fué asistida en la Casa de Socorro del distrito.

El conductor del automóvil quedó detenido.

* * *

El automóvil 39.324, de la matrícula de Madrid, conducido por Antonio Carnicer, atropelló al niño de siete años Bonifacio Pajares, que vive con sus padres en la calle de Jesús del Gran Poder, número 9.

El pequeñuelo sufrió diversas lesiones de pronóstico reservado en distintas partes del cuerpo.

El hecho ocurrió en el puente de la Princesa.

TRIBUNALES

La aceptación en las donaciones

Ayer se vió ante la Sala primera de lo Civil del Tribunal Supremo un interesantísimo recurso, procedente de la Audiencia de Madrid, sobre pago de 114.922 pesetas.

En realidad, la cuestión que se ventila, y que ha despertado gran curiosidad entre los profesionales del Foro por el problema jurídico que entraña, gira sobre la necesidad de la aceptación en las donaciones y la forma en que esa aceptación debe llevarse a cabo.

Representando a los recurridos compareció en estrados el ilustre letrado y ex ministro don José María Cid y Ruiz Zorrilla, quien pronunció un informe elocuentísimo, pletórico de razonamientos, que se siguió atentamente por el culto auditorio que asistió a escuchar su autorizada palabra. A la parte recurrente la defendió el señor conde de Santa Engracia.

Venta de plantas de vid americana y de frutales por el Servicio Agropecuario de la Diputación

Como en años anteriores, el Servicio Agropecuario de la Diputación de Madrid pone en venta una importante cantidad de barbados e injertos de vid americana y de frutales en sus distintas variedades, en condiciones de precio y garantía que facilite a los agricultores la reconstitución de sus viñedos destruídos por la filoxera y reposición del arbolado frutal, tan mermado en muchos términos. La provincia de Madrid tiene preferencia para estos pedidos.

Las peticiones pueden hacerse ya, y basta una simple carta dirigida al señor ingeniero jefe del Servicio Agropecuario, Concepción Arenal, 5, Madrid, advirtiéndose también que conviene se hagan cuanto antes estas solicitudes para ser incluídos en las listas, ya que a partir del 15 de diciembre se quiere empezar el reparto de plantas, a fin de que se reciban en tiempo oportuno para una "buena plantación".

Teléfono de AHORA: 18340

INFORMACION BIBLIOGRAFICA

MANUAL DE EDUCACION Y CULTURA SOCIAL

DEL DUQUE DE PIERREFONT
Precio: 4 pesetas

INDICE DE LA OBRA:

EL HOMBRE PERFECTO.—BASE DE TODA EDUCACION.—LA CULTURA DEL ESPIRITU.—LA SOCIEDAD Y EL HOMBRE.—LA VIDA SOCIAL.—LA VIRTUD SOCIAL.—LA VIDA OFICIAL
Ceremonias públicas.—Entrega de una bandera.—Botadura de un barco.—Ceremonias públicas religiosas.

LA VIDA FAMILIAR
Bodas.—Viajes de novios.—Nacimientos y bautizos.—Bodas de plata.—Bodas de oro.—Bodas de diamante.

LA VIDA DE RELACION
Las fiestas de sociedad.—Banquetes.—Bailes.—Los asaltos.—Las cacerías.—Corridas de liebres.—Las "garden-party" y las "kermeses".

LOS DEBERES DE AMISTAD Y HUMANIDAD
Enfermedades. — Accidentes. — Fallecimientos y entierros.—Funerales.—Visitas de pésame.—Lutos.

LA ETIQUETA EN LA VIDA DE LA AMISTAD
Presentaciones. — Saludos y despedidas.—La tarjeta.—El saludo.—Etiqueta de las visitas.—La etiqueta del regalo.

LA ETIQUETA DE LA VIDA SOCIAL
Tratamientos.—Las audiencias de Su Santidad.—Correspondencia.

LA ETIQUETA DE LA CONDUCTA PUBLICA
En los viajes.—En los teatros.—En otros lugares públicos.—El paseo a pie.—En la vía pública.

Para pedidos de ejemplares diríjanse al
"INSTITUTO REUS"
PRECIADOS, 23 — MADRID

Diccionario Francés-Español y Español-Francés de Rafael Reyes. Indispensable por lo completo para estudiantes de Francés, de Institutos, Centros y Universidades

LEY MUNICIPAL
EDICION OFICIAL AUTORIZADA. Precio, dos pesetas. En breve, MANUAL DE LEGISLACION MUNICIPAL VIGENTE, por Carlos Echeguren, subsecretario de Gobernación. Pedidos a
EDITORIAL REUS, S. A.
Clases: Preciados, 1
Librería: Preciados, 6
APARTADO 12.250 MADRID

OPOSICIONES A SECRETARIOS DE AYUNTAMIENTO
Inmediata convocatoria para 3.ª categoría. No se exigirá título. Edad, desde los veintitrés años. Para el programa oficial, "Nuevas Contestaciones" y preparación, diríjanse al "INSTITUTO REUS", Preciados, 23, Madrid.—Garantías: En todas las oposiciones de secretarios obtuvimos el número 1 y miles de plazas, y en las que han terminado para 2.ª categoría hemos obtenido 417 plazas, entre ellas los números 1, 3, 5, 6, 7, 10, 12, 13, etc., etc. Los números y nombres figuran en el prospecto que regalamos, con los detalles de la próxima oposición

NOVISIMA
LEY MUNICIPAL
precedida de la Ley de Bases. UNA PESETA. Por correo, 1,25 (que puede usted mandar en sellos al pedirla); a reembolso, 1,60.—LIBRERIA BERGUA, Mariana Pineda, 9 — Madrid

Remitimos certificados los cuadernos primero a quinto de
LA HIJA DEL PRESIDIO
al recibir 70 céntimos en sellos de correo. SOLICITESE a corresponsales o bien a EDITORIAL CASTRO, S. A., Carabanchel (Madrid)

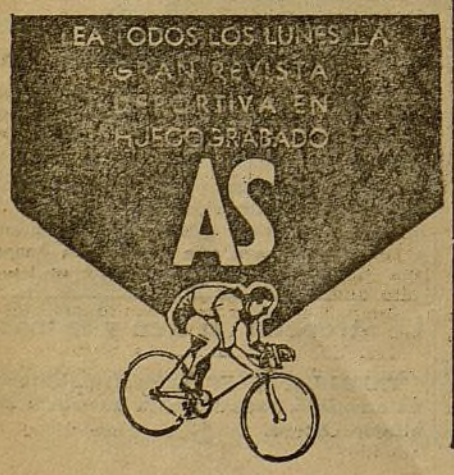

¡CONTABLES! VUESTRO PORVENIR DEPENDE DE VOSOTROS MISMOS

GARANTÍA
Estos tres volúmenes forman parte de la BIBLIOTECA DEL HOMBRE DE NEGOCIOS MODERNO, publicada bajo la dirección de los eminentes profesores Rafael Bori y José Gardó. Esto es la mejor garantía de su positiva utilidad práctica.

La complejidad de los negocios de nuestros días, aumentada con las dificultades que, motivadas por la crisis económica, surgen a cada momento en toda oficina, exigen del contable moderno una preparación cultural muy superior a la que poseía el clásico TENEDOR DE LIBROS de cinco lustros atrás.

Por esta razón y a fin de facilitar a los contables deseosos de situarse a la altura profesional de su misión, los elementos de estudio y de consulta indispensables para ello, hemos agrupado en un lote, que ofrecemos con facilidades de pago, los tres tratados más modernos y más completos que hasta la fecha se han publicado en español sobre técnica contable

Si le interesa a usted su adquisición, corte este boletín y remítalo a
EDITORIAL JOSÉ MONTESÓ - Aribau, 204 - BARCELONA

Remítame por correo certificado un ejemplar de cada una de las obras:
Cortés. . . . CONTABILIDAD GENERAL
Gardó . . . . CONTABILIDAD INDUSTRIAL
Fernández Casas. CONTABILIDAD APLICADA
cuyo importe global de { Ptas. 45 al contado / Ptas. 54 a plazos } pagaré a { contado / plazos de } 7,50 ptas. mensuales, excepto el primer plazo que será de 9 ptas.
(Táchese la forma de pago que no se escoja) Firma

Nombre _____
Dirección del empleo _____
Domicilio particular _____
Población _____ Prov. _____

Ayuntamiento de Madrid

INFORMACION DE MADRID

SOCIEDAD

Capítulo de bodas

Mañana día 6, a las doce de la mañana, se celebrará en la iglesia parroquial de la Concepción la boda de la señorita María Teresa López-Doriga, hija de los señores de López-Doriga (don Pablo), con el ingeniero don Tomás Gómez-Acebo y Várquez Armero.

- - -

Por don Alberto Ortega Pérez, jefe de Admistración del Ministerio de Trabajo, Justicia y Sanidad, y para su hermano don Víctor Manuel, letrado asesor del Ayuntamiento de Madrid, ha sido pedida a doña Amalia Campoamor, viuda de Fernández Arias, la mano de su bellísima nieta Sarita Fernández Arias.

La boda se celebrará en el próximo mes de enero.

Otras noticias

La esposa del ingeniero de Caminos don Carlos Conradi Alonso, nacida María Lizaur y de Pablo, ha dado a luz un niño, que hace el número dos de sus hijos.

Viajes

Procedente de Santander ha llegado a Madrid don Luis González Domenech para asistir a varios Consejos de Administración.

- - -

La duquesa viuda de Miranda y sus hijas han regresado a Madrid, procedentes de Zaraúz.

- - -

También han dado por terminadas sus temporadas en el Norte, y se encuentran en Madrid, la duquesa viuda de las Torres, que veraneó en Oyarzun, y el duque de Terranova, que ha llegado de Vilaboa (Pontevedra).

- - -

Han regresado, de Arbós (Tarragona), la condesa viuda del Asalto; de Las Arenas, doña Mercedes de Taramona; de San Sebastián, doña Sagrario Pérez Caballero y la señora viuda de Lacot; de Elizondo, la señorita Elisa de Calonge; de Oviedo, doña Concepción Heres, y de El Escorial, don Juan Arnau García.

- - -

El marqués de Rafal ha marchado a Orihuela.

- - -

Para Almodóvar del Campo ha salido don Luis Tur y Palau.

- - -

Se encuentra en Madrid, procedente de Sevilla, la señora de Chávarri (don Tomás).

- - -

Se ha trasladado de Barcelona a Londres don José María Anglada Albareda.

- - -

Se encuentra en su posesión de la Higuera don Vicente Montojo.

NECROLOGICA

DON ELISEO GARCIA DEL MORAL Y SANCHEZ, general de brigada de Carabineros, en la actualidad inspector general del Cuerpo, falleció en Madrid, víctima de rápida enfermedad, el domingo pasado, día 3.

El general García del Moral era el número 1 del escalafón del Instituto de Carabineros y una de las figuras más destacadas del Cuerpo, por su gran cultura, su caballerosidad y sus admirables dotes de mando, cualidades que le hicieron merecer el respeto y afecto de sus compañeros y subordinados.

La conducción del cadáver al Cementerio Municipal tuvo lugar ayer mañana, y al triste acto asistió una enorme concurrencia, testimonio elocuente del prestigio y amistades que el finado contaba.

Asistieron los generales Goded, Fanjul, Cabanellas, Millán Astray, Bragulad, Valdecara, ayudante de campo del ministro de la Guerra, con la representación de éste; subsecretario del Ministerio de Hacienda, representaciones de las Armas, Cuerpos e Institutos de la guarnición, de las Comandancias de Carabineros, un nutrido grupo de alumnos de ambos sexos de los Colegios de Huérfanos del Instituto que quisieron rendir el último tributo a su protector de siempre, y muchísimos más, imposibles de reseñar.

A su viuda e hijos nuestro más sentido pésame por la desgracia, y descanse en paz el alma del pundonoroso general.

AYUNTAMIENTO

TOMA POSESION DE SU CARGO EL NUEVO ALCALDE, SEÑOR RODRIGUEZ VILLAMIL

El nuevo alcalde, don Sergio Alvarez Rodríguez Villamil, designado el viernes por el Gobierno para ocupar este cargo, tomó posesión ayer.

Ocupó la presidencia el gobernador civil, señor Morata, y a su derecha ocupó un lugar el señor Verdes Montenegro, alcalde accidental, sentándose a la izquierda el nuevo alcalde.

En primer lugar el secretario leyó los nombramientos de gestor de los señores Aragón Cozar, que sustituirá al señor Salazar Alonso y Escudero, nombrado para sustituir al señor Muntán en representación del Círculo de la Unión Mercantil.

Después se procedió a votar al señor Alvarez Villamil, que resultó elegido presidente de la Comisión Gestora por diecinueve votos y una papeleta en blanco.

Una vez realizada la elección, el gobernador entregó al nuevo alcalde la vara representativa de su cargo y pronunció un breve discurso, en el que hizo resaltar el deseo del Gobierno de que fuese la propia Comisión Gestora quien eligiese al gestor que había de presidirla.

El señor Alvarez Villamil respondió con frases de agradecimiento por la elección, que le envanece, y de elogio para su antecesor, cuyos méritos no se considera capaz de sobrepujar.

Los señores Aragón y Escudero pronunciaron también discursos de gracias por los cargos con que los han distinguido.

La reconstitución del castillo de la Mota

El domingo, a las cuatro de la tarde, en la villa de Medina del Campo se reunió el Patronato Pro Reconstrucción del Castillo de la Mota, recientemente constituído. Presidió don Juan José de Madariaga, y asistieron como vocales natos el alcalde, don Eusebio Alonso; el juez de primera instancia, don Francisco Campruví; el arcipreste, don Gaspar Valdivieso. Asistieron también el vicepresidente, don Fermín Vega; tesorero, don Julio Muñoz; secretario, don Mariano G. Sánchez, y los vocales elegidos doña Antonia Giraldo, doña Esperanza de Carballo y don Félix Martín Salamanca.

Se aprobó por unanimidad el Reglamento del Patronato, y se trató ampliamente de las obras inmediatas a realizar para que en breve plazo quede instalado el Museo de Arte Hispanoamericano.

Ha fallecido el subdirector de "Blanco y Negro", don Graciano Atienza

El domingo falleció, víctima de enfermedad rápidamente desarrollada, el ilustre periodista, subdirector de "Blanco y Negro", don Graciano Atienza.

Licenciado en Derecho, ingresó en la Redacción de "El Imparcial" en 1904, del que llegó a ser redactor-jefe, y más tarde, director. En 1922 obtuvo un acta de diputado a Cortes, por Hellín, y en los últimos tiempos de la Monarquía, bajo el Gabinete del general Berenguer, desempeñó el cargo de gobernador civil de Córdoba.

Graciano Atienza era hombre de gran cultura y excelente compañero; por ello su muerte ha sido honda y sinceramente sentida. Nuestro pésame a la familia y a Prensa Española, que pierde uno de sus más valiosos y destacados colaboradores.

- - -

A las diez y media de la mañana de ayer se celebró el traslado del cadáver desde la casa mortuoria al cementerio de Villarobledo. Tarea casi imposible el enumerar las personalidades que acudieron al fúnebre acto.

La caja de caoba que contenía los restos del finado fué colocada en un furgón automóvil que, precedido por el clero de la parroquia de Santa Bárbara y seguido por la numerosa comitiva, llegó a la plaza de la Independencia, donde se despidió el duelo.

Llegada de los restos a Villarrobledo

ALBACETE, 4.—Esta tarde llegaron a Villarrobledo los restos del subdirector de "Blanco y Negro", don Graciano Atienza. Seguidamente se organizó el entierro, que ha constituído una imponente manifestación de duelo, a la que se ha sumado el vecindario en masa, pues el señor Atienza contaba en Villarrobledo con generales simpatías. El duelo fué presidido por los familiares del finado y por el gobernador civil, el alcalde y el Ayuntamiento en corporación.

Homenaje al dibujante Castelao

Castelao, artista genial en el que se resume y quintaesencia el humor de su raza, que halla en él la más genuina expresión, es también el más insigne y noble de cuantos luchan por los ideales de su pueblo.

Su fina sensibilidad, que capta las más imperceptibles vibraciones del alma gallega, dolorida y atormentada por los que se dicen rectores de la sociedad española, lo empujó al campo de las actividades políticas. Pero no a la política de cortos alcances, aldeaniega y caciquil, de la que hacen granjería los ineptos y los gárrulos, sino a lo que ella tiene de arte, de noble misión ciudadana.

Y tropezó con los politicastros. Y fué castigado con el destierro, punición terrible para quien como él tanto ama a Galicia y tiene hecho a su tierra la dedicación de su vida y de su obra.

Ahora, aunque tarde, acaba de repararse el atropello, y con motivo tal nosotros, los abajo firmantes, nos dirigimos a los Centros culturales de Galicia y a la opinión pública gallega aun insumisa, para que auspicien esta iniciativa: hacer un homenaje de desagravio a Alfonso R. Castelao, en buena hora restituído a su tierra, donde tanto se precisa en este momento de su presencia y de su obra.

Madrid, septiembre de 1935.

Leopoldo Alas, G. Alberca Montoya, Alvaro de Albornoz, Alvaro y Eugenio Araúz, Manuel Azaña, T. Baeza Medina, Bagaría, José Barnés, Epifanio Bellé, Julián Besteiro, Alejandro Bóveda Iglesias, Alfonso Camín, Julio Carabias, F. Carreras Reura, Santiago Casares Quiroga, Hermenegildo Casas, Augusto María Casas, Roberto Castrovido, M. Criado y Romero, Diego Cruz, Manuel Chaves Nogales, Julio Diamante, José Escudero, Carlos Esplá, Manuel Fontdevila, Andrés Fraga Porto, José Franchy Roca, Ricardo Fuentes, Manuel García Becerra, F. Gómez Hidalgo, Felipe Gómez Pallete, Sebastián González G. Paz, Emilio González López, González Olmedilla, Gutiérrez de Miguel, Manuel de Irujo, Aníbal Lamas, José Lebrón, Antonio de Lezama, López Villanueva, Francisco de Madrid, J. Mangada, Manuel Martínez Risco, R. Martínez Sol, Paulino Masip, Rafael y Emilio Moraíta, José Luis Moreno, Arturo Mori, Eduardo Ortega y Gasset, J. Ortiz de Landaburu, Tomás Ortiz de Zárate, Leandro Pérez Urría, José Quílez, Vicente Ramón, Máximo Ramos, Robledano, Federico Ribas, A. Rodríguez de León, Manuel Rosón, José Salmerón Gómez, Amós Salvador, Miguel Santaló, José Serra Crespo, José Serrano Batanero, José A. Trabal, Ramón M. Tenreiro, Carlos Tomé, Alejandro Viana, Francisco Villanueva y Antonio Zozaya.

Asamblea general del Bloque Patronal

Por orden de las autoridades sociales, la Asamblea que se celebrará esta noche, a las diez, en el salón teatro de La Unica, Barceló, 7, será con el solo objeto de elección del nuevo Consejo Sindical, lo que se pone en conocimiento de los afiliados para que no dejen de asistir a emitir su voto.

SUCESOS

En la glorieta de Atocha el "taxi" número 37.126 M,. que conducía Julio Paradela, arrolló a Pascual Ros Alejaldre, de cuarenta y tres años, domiciliado en la calle de Ramón y Cajal, número 12, y le produjo heridas de carácter grave, de las que fué asistido en la Casa de Socorro del distrito.

- - -

Antonio Soto García, de cinco años, que habita con sus padres en la calle de los Abades, 18, fué asistido en la Casa de Socorro del distrito de la Inclusa de intoxicación de pronóstico reservado que se produjo al injerir cierta cantidad de lejía en un descuido.

- - -

Amelia Fernández de Pedro, domiciliada en el paseo de las Delicias, 97, al atravesar la calzada de la calle donde vive, llevando en brazos a una hija suya de nueve meses, llamada Emilia Martínez Fernández, fué alcanzada por la camioneta de Teléfonos 461, que guiaba Manuel Larreta Pérez. Unos transeúntes recogieron a Amelia y a su hija, trasladándolas a la Casa de Socorro del distrito del Hospital, donde los facultativos de guardia las asistieron de lesiones de pronóstico reservado a la niña y leves a su madre. Después pasaron a su domicilio. El conductor del vehículo pasó detenido a la presencia del juez de guardia.

Los patronos del Ramo de la Madera ofrecen un homenaje al Consejo de Administración de su Asociación Mutua de Accidentes de Trabajo

La agrupación patronal del Ramo de la Madera celebró ayer, en un restaurante popular, un banquete-homenaje en honor del Consejo de Administración de la Asociación Mutua del mismo ramo, de Accidentes de Trabajo, titulada "La Equidad", por su acertada gestión durante el ejercicio de 1934-1935. Al acto asistieron la mayoría de los patronos que componen la agrupación.

Ocuparon la presidencia el presidente de la Patronal del Ramo de la Madera, don Eduardo Duato; el presidente de la Mutua, don Esteban Velasco, y los consejeros don Pablo Cano, don Francisco García, don Laureano Fernández, don Gregorio Rodríguez, don Esteban Blanco, don Francisco Rodríguez y el doctor García Caballero.

Al final del banquete se leyeron numerosas adhesiones y el señor Duato ofreció el agasajo a los homenajeados, de quienes hizo cálidos elogios.

También hablaron el señor Cano y el señor Sánchez Conesa. Todos los oradores fueron muy aplaudidos.

En la carretera de La Coruña vuelca un automóvil y resulta muerto el conductor del coche

En la carretera de La Coruña volcó el domingo, a última hora de la tarde el automóvil número 4.117 de la matrícula de San Sebastián, que iba conducido por don Narciso Landa, hijo del dueño del vehículo, y lo ocupaban un soldado de Aviación y dos señoritas.

El coche dió dos vueltas de campana, y salieron despedidos todos sus ocupantes, que quedaron en el suelo heridos.

Don Narciso Landa y su amigo el soldado de Aviación, que se llama Juan Roig Herrera, de veintiún años de edad, fueron conducidos a la Casa de Socorro de El Plantío, donde se les prestaron auxilios facultativos.

Don Narciso sufría tan graves lesiones, que de resultas de ellas falleció poco después de hacerle una cura de urgencia. Su cadáver fué trasladado al Depósito Judicial.

Juan Roig Herrera resultó con lesiones de pronóstico reservado.

Las dos señoritas no debieron de sufrir grandes daños, porque, a poco de recobrarse del golpe, desaparecieron en un automóvil de turismo que se les ofreció para conducirlas a sus respectivos domicilios.

Ayuntamiento de Madrid

NO FALLA...

Aclararse los cabellos con Rubior Emilmat es firmar un seguro de novio.

No tiene nada extraño, porque **Rubior Emilmat** teje el pelo con oro y luz y a la vez lo conserva limpio, finísimo y con tendencia a ondularse. Simpática lectora, tenga la completa seguridad de que será mucho más hermosa después de usar **Rubior Emilmat.** No es preciso que se vuelva usted rubia de repente si eso no la gusta. Uselo rebajado, como indica el folleto, y la decoloración del pelo vendrá poquito a poco: primero, algo castaño; luego, rubio oscuro; después, más pálido, y así sucesivamente, con la lentitud que usted quiera, puede conseguir el tono que ha de dar a su rostro más juvenil seducción y más personalidad.

Rubior Emilmat es inofensivo y el más preferido para conservar rubias las cabelleras de los niños, porque aseptiza el cuero cabelludo, preservándole de contaminaciones malsanas.

RUBIOR EMILMAT

fué creado hace más de veinte años y se vende en las principales perfumerías del mundo

Estuche: Ptas. 6,25 (timbre incluído)

Mandaremos gratis un bonito folleto. Pídalo usted a la
PERFUMERIA EMILMAT — MADRID

DE VENTA EN LAS PRINCIPALES FERRETERIAS

Cocinas Diezma

Las mejores y más baratas.—CAVA BAJA, 4

NORDDEUTSCHER LLOYD BREMEN

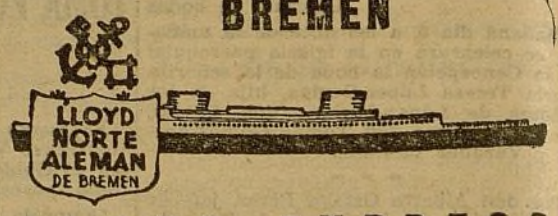

LLOYD EXPRESS

de BARCELONA a FILIPINAS-CHINA-JAPON

y puertos intermedios

PROXIMAS SALIDAS:

de los nuevos y grandes trasatlánticos construídos expresamente para este servicio de los trópicos, llevando primera y clase de turista, con el máximum de comodidades en las dos clases.

POSTDAM	17 de noviembre
STUTTGART	16 de diciembre
GNEISENAU	12 de enero de 1936 y
SCHARNHORST	16 de febrero

Y en adelante, sobre mediados de cada mes. de **BARCELONA para Génova, Port Said, Colombo, Penang, Singapore, MANILA, Hong-Kong, Shanghai, Yokohama y Kobe**

Pídanse las plazas con la mayor antelación posible. Duración del viaje de Barcelona a Manila, sólo veintiún días. Magníficas ocasiones para hacer viajes de recreo y estudio al Extremo Oriente. Duración del viaje de ida y vuelta, sólo ocho semanas

Para toda clase de informes, diríjanse al

LLOYD NORTE ALEMAN

AGENCIA GENERAL DE MADRID:
Carrera de San Jerónimo, 33 — Teléfono 13515

URINARIAS

LO MAS EFICAZ, COMODO, RAPIDO, RESERVADO Y ECONOMICO

(AMBOS SEXOS)

Sin lavajes, inyecciones ni otras molestias, y sin que nadie se entere, sanará rápidamente de la blenorragia, gonorrea (gota militar), cistitis, prostatitis, leucorrea (flujos blancos en las señoras) y demás enfermedades de las vías urinarias en ambos sexos, por antiguas y rebeldes que sean tomando durante unas semanas cuatro o cinco Cachets Collazo por día. Calman los dolores al momento y evitan complicaciones y recaídas. Pida folletos gratis a Farmacia Collazo, Hortaleza, 2. Madrid. Precio: 17 pesetas.

MUEBLES

CAMAS DE METAL — FACILIDADES DE PAGO
ALMACENES MADRILEÑOS - Magdalena, 4

HOTEL BRISTOL

HABITACION CON BAÑO, 6 PESETAS
PI Y MARGALL, 18 (GRAN VIA)

IMPORTANTE COMPAÑIA

de Seguros contra Incendios, Accidentes (no colectivo), R. C., Robo y Cristales, desea reorganizar las provincias de Aragón, Asturias, Baleares, Huelva, Logroño, Navarra, Extremadura y Andalucía. Ofertas detalladas al APARTADO 513 — MADRID

Las esquelas mortuorias se reciben hasta las dos de la mañana en la Administración de AHORA
Paseo de San Vicente, 18
Teléfono 18340

Precio de este tamaño
50 pesetas

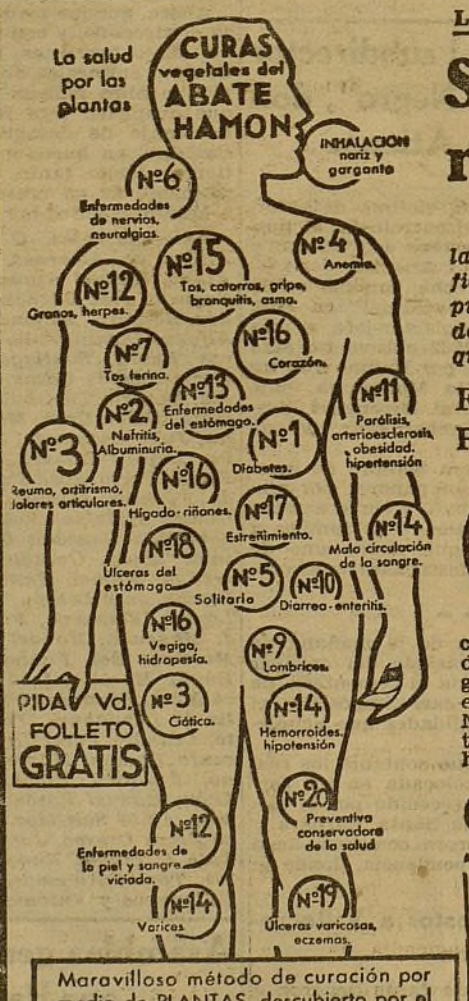

Maravilloso método de curación por medio de PLANTAS, descubierto por el ABATE HAMON.

Son **ECONOMICAS**; sólo cuestan 25 cts. al día, porque cada caja dura un mes.

Lo que dicen los curados:

Sangre vieja rejuvenecida

"Tenía un antrax en la nuca y me he curado con la CURA N.º 12 DEL ABATE HAMON, que es gran purificador de la sangre, y a pesar de tener 65 años me puse y sigo tan ágil y sano que subo las escaleras de dos en dos. El que quiera renovar la sangre envejecida que tome la Cura N.º 12."

Firmado: **Rdo. D. Leopoldo Vilanova, Cura Párroco de Estadilla (Huesca).**

LAS 20 CURAS VEGETALES DEL ABATE HAMON

son la salvación de los enfermos desesperados porque poseen un extraordinario poder curativo, gracias a la perfecta capacidad de asimilación de las **PLANTAS** de que se componen. Ejerce una enérgica depuración y renovación orgánica que restablecen el equilibrio de la salud sin necesidad de régimen alimenticio. No perjudican ni producen trastornos porque no contienen tóxicos ni estupefacientes, sólo **PLANTAS** sanas y bienhechoras.

Gratis

y sin compromiso recibirá usted el interesante libro **"La Medicina Vegetal"**, del Dr. Sabín, que enseña la manera de curar las enfermedades por medio de plantas, y el **"Boletín Mensual" "Lo que dicen los curados"** que reproduce las cartas demostrando la eficacia de este método vegetal. 86

Nombre.....
Calle.....
Ciudad.....
Provincia.....

Mande este cupón como impreso con sello de 2 cénts. a **LABORATORIOS BOTANICOS Y MARINOS, Ronda de la Universidad, 6, BARCELONA.**

LA FARSA ha publicado "EL GRAN CIUDADANO"

Ayuntamiento de Madrid

INFORMACION TEATRAL

Obras para la compañía del Benavente

En el teatro Benavente el primer estreno será el de la nueva obra de Azorín "La guerra".

Para después de la obra de Azorín, Antonio Paso ha leído a Milagritos Leal y Salvador Soler Mari un juguete cómico que, según dicen, es graciosísimo, de tono muy moderno y que se desarrolla en un estanco.

Claro es que estas obras aun tardarán en estrenarse, pues "Caperucita gris", de Serrano Anguita, parece que tiene cuerda para rato.

"Sólo soy un comediante", en el Callao

Asistimos a la proyección de un film del que teníamos excelentes referencias por conducto privado. El tono inglés de la nueva sala del Callao, cinema predilecto de un sector importante del público de Madrid, nos predispone en favor de la cinta a estrenar. Parece una tontería, pero esto del ambiente influye mucho en el espectador. Aunque todas las salas queden a oscuras cuando el film comienza, algo impalpable, que es el espíritu que distingue y caracteriza aún las cosas inanimadas, flota en derredor y nos produce una sensación de bienestar...

No nos habían exagerado. "Sólo soy un comediante" es una obra artística, perfectamente perfilada, esmaltada de finísimos detalles, conducida y acabada de mano maestra. No es un film de época más. Es un asunto, un tema, que pudiera pasar y desarrollarse en nuestros días, aunque le van mejor las galas recargadas, el refinamiento, "el atrás romántico" de tiempos, si no remotos, antiguos...

Una producción de guante blanco, que debiera admirarse con pechera planchada, como en las "soirées" de gala de la ópera, es "Sólo soy un comediante", en que hace nuevamente nuestras delicias el carro de Tespis, el teatro ambulante, con todas las pasiones a cuestas... y todas las virtudes también. Ha servido, además, para revelarnos un valor de la pantalla europea: la artista vienesa Christl Mardayn, de belleza rotunda y facilidad sorprendente de expresión. En el papel de condesa Beatriz, tipo de mujer impulsiva, que no vacila en seguir al oficiante de Talía, director de la modesta "troupe" teatral, realiza una verdadera creación. Junto a ella, Rudolph Forster, el gran actor, se mantiene en el plano de dignidad artística que conviene a su envidiable fama.

Huelga añadir que el estreno fué del completo gusto del público habitual del Callao.

"Pasaporte a la fama", en el Palacio de la Música

De todas las películas de doble personalidad, "Pasaporte a la fama" es la más interesante.

Los sucesos en ella se encadenan y suceden, y su propia naturaleza da la variedad, dentro de la unidad, de los géneros que detenta. Y así pasamos de la comedia al sainete, y de éste al drama de "gangsters" en un proceso natural, al que el interés y la emoción marcan la línea directriz.

Hora y media cumplida dura el espectáculo y durante él ni un solo momento flaquea el nervio.

El asunto, claro es, había de estar servido por un actor en la plenitud de su arte. Y este actor ha sido Edward G. Robinsson, cuyos triunfos en la temporada anterior están en la memoria de todos. Los dos personajes que interpreta tienen su característica personalidad. Diametralmente opuestos en espíritu, ni un solo momento se prestan a la confusión. Robinsson mantiene ambas figuras con una afinación sensible admirable.

El programa llevaba varios complementos de justa ponderación.

Hemos de destacar singularmente el de "las estrellas de Hollywood" en la intimidad, lo que nos permite conocer sin maquillaje ni preparación a medio centenar de celebridades de la pantalla, entre las que sorprendemos a Marlene Dietrich y su hija, tal vez una de las actrices más difíciles de captar fuera del "set".

Este complemento y otro de Aviación, explicado por un pintoresco "speaker" latino-americano, tuvieron una resonante acogida.

GACETILLAS

"EN EL NOMBRE DEL PADRE", obra cumbre de Eduardo Marquina, llena tarde y noche el Fontalba. Encargue con anticipación sus localidades al teléfono 14419.

— — —

LARA.—Tarde y noche, la graciosísima comedia "Pepa, la Trueno". Próximamente, estreno de la comedia original de Jorge y José de la Cueva.

— — —

COMEDIA.—"¡Sola!", éxito inmenso, lo mejor de Muñoz Seca. Esta tarde y esta noche y mañana, noche, "¡Sola!".

— — —

"MUJERES DE FUEGO".—Es la revista cumbre de la temporada del Teatro Martín. Exito de la mejor compañía de revistas.

— — —

AVISO IMPORTANTE.—A petición del público, Rambal prorroga en la Zarzuela por una semana popular, con variadísimos carteles. Butaca, 2,50. Hoy y mañana, últimas del "Tenorio".

— — —

"CAPERUCITA GRIS", la comedia del interés y la emoción, el mayor éxito de Serrano Anguita, en el Teatro Benavente.

— — —

NIÑOS: TODAS LAS TARDES, a las 4,30, en Fontalba, actúa la gran compañía infantil B. A. T. Encargad vuestras localidades al teléfono 14419.

— — —

"¡QUIEN SOY YO?", el magnífico acierto teatral de Juan Ignacio Luca de Tena, que interpreta maravillosamente Rafael Rivelles, se representa tarde y noche en el Alkázar.

— — —

¡¡¡1.000 PESETAS!!! regalará por sorteo "Marcelino fué por vino" el viernes, 8 de noviembre, en el Teatro Eslava con la 100 y 101 representación. Tarde, 500 pesetas. Noche, 500 pesetas; el sorteo se verificará en el segundo entreacto, a la vista del público, con un doble billetaje. Entrando en suerte solamente las localidades vendidas. Se despacha en Contaduría para estas funciones, quedando suprimidos los pases de favor.

— — —

"PIPO, PIPA Y EL LOBO TRAGALOTODO".—Estreno, jueves, 4 tarde. Sorteo de preciosos juguetes. Teatro María Isabel.

— — —

TERCERA SEMANA DE "DON QUINTIN, EL AMARGAO" EN SALAMANCA.—A petición de numeroso público, "Don Quintín, el amargao" continúa proyectándose en el magnífico Cine Salamanca (Hermosilla, esquina a Torrijos) con grandioso éxito. Teléfono 60823. Se despachan localidades para días sucesivos sin aumento de precio.

— — —

ORQUESTA SINFONICA DE MADRID. MONUMENTAL CINEMA.—Domingo, 10, tercer concierto matinal. Programa: "Coriolano", Beethoven; sinfonía "Nuevo mundo", Dvorak; "Scherzo macabro" (primera audición), Muñoz Molleda; "Largo", de Haendel; "Preludio en mi mayor", Bach; "Aprendiz de brujo", Dukas. Localidades, Daniel. Madrazo, 14.

CARTELERA MADRILEÑA

ESPAÑOL. — (Enrique Borrás-Ricardo Calvo.) 6,30 y 10,30, Don Juan Tenorio.

CALDERON.—(Gran compañía lírica.) A las 5,45 (tres pesetas butaca), La alegría de la huerta, Patro, la Terremoto y Molinos de Viento. 10,45 (tres pesetas butaca), La mala sombra y Patro, la Terremoto. Jueves, noche, gran acontecimiento, reposición de La Dolorosa.

FONTALBA. — (Teléfono 14419.) 4,30, función dedicada a los niños por la compañía infantil B. A. T. 6,30 y 10,30, En el nombre del padre (el mayor éxito de Eduardo Marquina).

LARA.—6,30, Pepa, la Trueno (butaca, 5 pesetas); 10,45, Pepa, la Trueno (gran éxito; butaca, 4 pesetas).

COMEDIA.—A las 6,30 y 10,30, ¡Sola! (éxito inmenso; lo mejor de Muñoz Seca).

TEATRO MARIA ISABEL. — 6,30 y 10,45, ¡Cataplum! (lo mejor de Muñoz Seca; 95 y 96 representaciones).

ESLAVA.—(Aurora Redondo-Valeriano León.) A las 6,45 y 10,45, Marcelino fué por vino (de Muñoz Seca y Pérez Fernández).

BENAVENTE. — (Milagros Leal - Soler Mari.) 6,45 y 10,45, Caperucita gris (éxito inmenso de Serrano Anguita).

COMICO. — (Loreto - Chicote.) 6,30 y 10,30, Mamá Inés (4 pesetas butaca).

VICTORIA. — (Teléfono 13458.) 6,30, El rosario. 10,30, Un americano en Madrid (butaca, 5 pesetas; genial creación de Vilches).

ALKAZAR.—(Compañía Rafael Rivelles.) 6,45 y 10,45, ¿Quién soy yo? (de Juan Ignacio Luca de Tena).

CERVANTES.—6,30 y 10,30, Consuelo, la Trianera (por el Niño de Marchena. Clamoroso éxito).

PAVON.—(Compañía revistas frívolas.) 6,30 y 10,45, Don Juan Tenorio sonoro (éxito definitivo).

CHUECA.—(Hortesia Gelabert.) 6,30 y 10,30, La Millona y fin de fiesta por Pilarín Llora y su orquesta de marinos musicales. (Butacas, a 1,50.)

IDEAL.—(Tel. 11203.) 6,30, éxito clamoroso de La princesa del dollar (por Panadés y Sagi-Vela; director de orquesta, Sagi-Barba); 10,45, La del manojo de rosas (butacas, 3 y 2 pesetas). Jueves, 4 tarde, La isla de los sueños (cuento infantil, con sorteo de juguetes).

COLISEVM.—6,30, 10,30, Peppina (éxito definitivo de la compañía de Celia Gámez).

ZARZUELA. — (Rambal; última semana), 6,30, Don Juan Tenorio; 10,30, El jorobado o El caballero Enrique de Lagardere. (Butaca, 2,50).

MUÑOZ SECA.—(Basso Luna.) Tarde, no hay función para dar lugar al ensayo general de El Tenorio laico, que se estrena hoy, 10,30. (Butaca, 3 pesetas).

MARTIN.—6,30, Las de armas tomar; 10,30, Mujeres de fuego (éxito apoteósico.)

TEATRO DE PRICE. — A las 6,30 y 10,45, La niña de los corales (gran éxito). Protagonista, Angelillo. Precios popularísimos: Butacas, 2,50; General, una peseta.

AVENIDA.—6,30 y 10,30, segunda semana de Una noche de amor (por Grace Moore).

ACTUALIDADES.—11 mañana a 1,30 madrugada, continua (butaca, 1 peseta). Revista femenina, El rey Midas (sinfonía en colores de Walt Disney). Por tierras tropicales (viajes en español). Bajo el mar de coral (documental en tecnicolor, en español). Noticiarios de información mundial comentados en español, con los últimos reportajes de la guerra italoetíope.

CINE DE LA OPERA. — (Teléfono 14836.) 6,30 y 10,30, Ojos cariñosos (por Syrley Temple).

CINE DE LA PRENSA. — (Teléfono 19900.) 4, 6,30 y 10,30, Superstición (grandioso éxito).

MONUMENTAL CINEMA.—(Teléfono 71214.) 6,30 y 10,30, La novia de Frankestein (grandioso éxito).

PALACIO DE LA MUSICA.—(Teléfono 16209.) 6,30 y 10,30, Pasaporte a la Fama (por Edgar G. Robinson). Gran éxito.

CINEMA GOYA.—(Tel. 53217.) 6,30 y Cooper).
10,30, Tres lanceros bengalíes (por Gary

CINEMA ARGÜELLES. — (Teléfono 45346.) 6,30 y 10,30, La novia de Frankestein (primer reestreno).

CALLAO.—6,30 y 10,30, Solo soy un comediante.

SAN MIGUEL.—6,30 y 10,30, Rumbo al Cairo.

CAPITOL. — (Dirección Metro Goldwyn Mayer. Teléfono 22229.) Sesión continua, sin numerar, de 4 a 9 en patio y mirador. Sesión numerada a las 6,30 en club. Sesión numerada en todas las localidades a las 10,30 (Wallace Beery, Maureen O'Sullivan, Robert Young, Lewis Stone), Nido de águilas.

ROYALTY.—6,30 y 10,30, Sucedió una noche y Un crimen perfecto (Nils Asther y Gloria Stuart; enorme éxito).

BARCELO. — (Teléfono 41300.) 6,30 y 10,30, Ojos negros (éxito apoteósico de Simone Simon).

FIGARO.—(La pantalla de la emoción. Teléfono 23741.) 6,30 y 10,30, Vaya un empleíto (Buster Keaton) y El rey soldado (segunda semana; creación de Emil Jannings).

CARRETAS.—(Continua de 11 mañana a 1 madrugada). Revista Paramount 9 (riguroso estreno). Mares del Sur (documental en español). El ratón y el gato (maravilloso dibujo en colores, primer reestreno de Capitol. Noches moscovitas (Annabella y orquesta Rode). Las vueltas del programa coincidirán, aproximadamente, con las 13,25, 15,50, 18,15, 20,35 y 23 horas.

CINEMA BILBAO.—(Teléfono 30796.) 6,30 y 10,30, Encadenada (en español; Crawford y Gable).

CINE TETUAN.—6,45 y 10,30, Cargamento salvaje (en español).

PROGRESO.—6,30 y 10,30, La alegre divorciada (Freed Asteire, Ginger Rogers).

PANORAMA.—(Continua de 11 mañana a 1 madrugada. Butacas, 1 peseta.) Revista Paramount y fémenina. Betty se vuelve sirena. Placeres del agua. Actualidad semanal (exclusiva). La senda del terror (sexto episodio de El fantasma vengador).

FUENCARRAL.—6,30, 10,30, Idolos de Buenos Aires (en español, por los "astros" de Radio Argentina Olinda Bozán, Ada Falcón, etc.).

METROPOLITANO.—6,30 y 10,30, Rancho de la dinamita (caballista) y Toda una mujer (en español).

CINE MADRID.—5, continua; butaca, 1 peseta. La hija del regimiento y Vagabundo a la fuerza.

PLEYEL CINEMA. — Continua desde las 4. Una aventura nupcial (Katte de Naggy y Lucien Baroux) y Tú eres mío (Jean Harlow y Clark Gable). Butaca, 1 peseta.

TIVOLI.—A las 6,30 y 10,30, El duque de hierro (por George Arliss), un film Atlantic.

SAN CARLOS.—A las 6,30 y 10,30, Joan Crawford, Clark Gable y Robert Montgomery en Cuando el diablo asoma (en español), Combate Baer-Louis.

BELLAS ARTES.—Continua desde las 3. Actualidades mundiales, Paso a la juventud (Martha Eggerth y Jan Kiepura). Butaca, 1 peseta.

VELUSSIA.—Sesión continua. Butaca, 1 peseta. Escándalo en Budapest (Franziska Gaal, Paul Horbiger).

MADRID-PARIS.—Continua desde 11 mañana a 1 madrugada. Otra primavera (por Janet Gaynor y Warner Baxter). Butaca desde las 8 de la noche, 2 pesetas.

CINE SAVOY. — (Guzmán Bueno, 15. Teléfono 46365.) 6,30 y 10,30, Hombres de presa y otras.

PROYECCIONES.—De 4,30 a 9 y 10,30, La pequeña coronela (con Shirley Temple y Lionel Barrymore. (Sillón de principal, una peseta.)

BEATRIZ.—(Teléfono 53108.) Continua desde las 5 (butaca 1 peseta). Dedé (fastuosa opereta; Albert Prejean y Daniel Darrieux).

CINE DELICIAS.—6,30 y 10,30. (Programa doble.) ¡Vaya un perro! (dibujos), La voz del peligro y Una avería en la línea (por Spencer Tracy).

CINE GENOVA.—(Tel. 34373.) 6,30 y 10,30. (Programa especial.) "Metro" presenta con orgullo un film maravilloso con sus doce mejores estrellas. Cena a las ocho (Jean Harlow, Philips Holmes, John y L. Barrimore. Wallace Beery, Marie Dresler, E. Loeue, etc.), Revista Paramount, Dibujo de Walt Disney y una comedia cómica.

CINE SALAMANCA.—(Hermosilla, esquina a Torrijos. Teléfono 60823.) 6,30 y 10,30, Don Quintín, el Amargao (tercera semana de grandioso éxito).

CINE GONG.—(Marqués de Cubas, 11. Continua de 4 a 1. Precio único, dos pesetas). Cuarta semana de Madre Alegría, Pathé Journal y dibujo de Walt Disney.

RIALTO.—(Tel. 21370.) 6,30 y 10,30, Nobleza baturra (por Imperio Argentina). Quinta semana de éxito grandioso.

CINE PARDIÑAS.—6,30 y 10,30, acontecimiento, La novia de Frankestein (en español, por Boris Karlof, en la más espeluznante creación).

CINE ELCANO.—(Tel. 77206.) Martes fémina, señoras desde 0,30, Chu Chin Chow (basado en el famoso cuento de Las mil y una noches, Alibabá o Los cuarenta ladrones. Fastuosa presentación. Exito enorme).

CINEMA CHAMBERI.—(Siempre programa doble.) A las 6,30 y 10,30, Belleza a la venta (por Madge Evans y Philihs Holmes) y El diablo se divierte (en español, por Víctor Jory y Loretta Young).

BUHO ROJO.—(Costanilla San Pedro, 12.) 6 a 9, sección fémina; 11 a madrugada, varietés. Exito Nievelina, Manolo Rodrigo. Souper.

VISITAD Exposición Permanente de la Construcción. Carrera San Jerónimo, 32. Entrada gratis.

FRONTON CHIKI-JAI. — (Teléfono 27296.) Tarde y noche, quinielas y partidos por señoritas pelotaris.

FRONTON MADRID.—Todos los días, tarde y noche, grandes partidos a raqueta por señoritas.

FRONTON JAI-ALAI.—(Alfonso XI.) A las 4 tarde. Primero, a pala: Roberto y Pasay contra Ricardo e Iturregui; segundo, a pala: Gallarta y Fuente contra Villaro e Iturri; tercero, a remonte: Aramburo e Idiazábal contra Larramendi y Vergara.

Ayuntamiento de Madrid

INFORMACION ECONOMICA

Bolsa de Madrid

Falta una tendencia definida.—Los fondos pierden alguna consistencia.—Banestos e Hidro Española continúan en alza. Ferrocarriles, se reponen.—Pero, en cambio, ceden terreno Explosivos, Guindos y Rif.—Nada nuevo en obligaciones ferroviarias

Comienza la semana sin una tendencia definida en los corros más destacados del mercado, aunque esto no sea obstáculo para que desde las primeras de cambio se advierta cierta desorientación; algo, en fin, que no es "lo normal" en el departamento o corrillo de Rif portador, que operan bastante al contado, sin que los cambios reflejen esta actividad que promueve el dinero que—como dicen los enterados—"viene de dentro".

Por otra parte, los fondos del Estado se dejan ganar algunas fracciones, aunque luego la compensación venga por el lado del grupo de cédulas, muy solicitado y en alza, y por el costado de otros valores industriales, tales como los ferrocarriles, que dar un avance bien perceptible.

La sesión no es desfavorable, aunque tampoco—a pesar del nuevo salto de los Banestos, que tienen dinero claro después de haber avanzado unos puntos—pueden lanzarse las campanas al vuelo. Sostenimiento, y no está hecho el cálculo.

— — —

Como hemos dicho, dentro del grupo de especulación, las diferencias son contrapuestas.

Las acciones portador de Minas del Rif abren a 320 al contado y a 321 a fin de mes, quedando pedidas a 320,50 a la liquidación. Las nominativas se solicitan a 310, con papel sin cambio.

De ferrocarriles, los Nortes mejoran cinco puntos y terminan demandados a 203, con papel a 204. Los Alicantes cierran a 178,50, con mejora de tres pesetas y media, quedando dinero a 178 con papel a 178,50 a fin corriente. El corro de Explosivos aparece algo paralizado de contratación y su tendencia es vacilante. Operan a 633 contado y 635 a fin de mes, quedando papel al último cambio, con dinero a 633 a la liquidación.

En Bancos los Banestos son las primeras figuras, y de 277 a que abren ascienden a 282, quedando pedidos. El Banco de España sube dos duros y quedan sostenidos. También presenta mejor tono el Hipotecario. Abren con dinero a 330 y papel a 336, terminando solicitados a 332, con oferta a 335 al contado.

— — —

Del resto industrial, los valores de electricidad aparecen algo más entonados.

Las Hidro-Españolas avanzan entero y medio, quedando ofrecidas a 206, con dinero a 205,50. Guadalquivir cierran con dinero a 109. Repiten cambio las Mengemor, y las Eléctricas Madrileñas mejoran un punto, quedando pedidas a 118. Alberches se reponen con dinero a 57,25 al contado. Tranvías terminan demandados a 117, y en "Metros" hay compradores a 140, con papel a 142, al contado. Los Guindos recuperan un punto y quedan ofrecidos a 251 a la liquidación.

Dinero para Tabacos; Telefónicas presentan una buena tendencia.

— — —

En títulos del Estado hay alguna oferta.

De las deudas perpetuas, tanto la Interior como la Exterior, abandonan algunas ligeras fracciones, y entre los amortizables, aunque mejoran un poco el "con impuesto 1927", que continúa solicitado a la par, y el 4 por 100 libre, en cambio, se debilita el "libre de 1927" y retrocede veinte céntimos.

Los valores municipales, mejor. Mejoras urbanas quedan pedidas a 96, y las Villas nuevas alcanzan nuevamente el tipo de la par, quedando solicitadas.

CAMBIO INTERNACIONAL

Nueva York

Madrid, 13,66; París, 6,5887; Londres, 4,9225; Milano, 8,105; Zurich, 32,51; Berlín, 40,24; Amsterdam, 67,91; Buenos Aires, 27,20.

Londres

Madrid, 36,05; París, 74,73; Nueva York, 4,9231; Amsterdam, 7,25; Bruselas, 29,145; Milán, 60,62; Copenhague, 22,40; Oslo, 19,905; Zurich, 15,145; Berlín, 12,24; Estocolmo, 19,395; Buenos Aires, 18,05; Río de Janeiro, 2,76; Viena, 26,31; Bucarest, 630 p.; Istambul, 613 p.; Praga, 118,87; Canadá, 4,97; Uruguay, 21,75; Venezuela, 19; Perú, 19,75; Lisboa, 110,12; tipo de descuento de Londres para letras a tres meses, 9/16; operaciones en dollars, a plazo (un mes), 0,39, 1,27; operaciones en francos franceses, a plazo (un mes), 0,53, 1,84; operaciones en liras, a plazo (un mes), 1, 3 3/4 nom.; operaciones en pesetas, a plazo (un mes), 0,15, 0,46.

Zurich

París, 20,2725; Londres, 15,13; Nueva York, 3,0762; Madrid, 42,00; Berlín, 123,60.

París

Milán, 123,20; Bruselas, 255,40; Londres, 74,65; Nueva York, 15,1725; Madrid, 207,25; Buenos Aires, 413.

Cierre oficial.

Milán, 123,30; Bruselas, 256,50; Londres, 74,75; Nueva York, 15,18; Madrid, 207,25; Amsterdam, 1030,50.

COTIZACIONES DEL EXTRANJERO

Bolsa de Nueva York

General Motors, 54 3/4; U. S. Steels, 46 5/8; Electric Bond Co., 16 3/8; Radio Corporation, 8; General Electric, 36; Canadian Pacific, 9 1/4; Baltimore and Ohio, 14 1/2; Allied Chemical, 161 3/4; Royal Dutch, 46 1/2; Pennsylvania Railroad, 27; Anaconda Copper, 21 7/8; American Tel. & Tel., 145 1/4; Standard Oil N. Y., 49; Consol Gas N. Y., 29 3/4; National City Bank, 31 1/2; Internat. Tel. & Tel., 10 3/8.

Bolsa de Berlín

Continental Gummiwerke, 155 3/4; Gesfürel Aktien, 122 1/4; A. E. G. Aktien, 36 1/8; Farben Aktien, 147 3/4; Harpener Aktien, 109; Deutsche Bank & Diskontoges, 85; Dresdener Bank, 85; Reichsbank Aktien, 174; Hapag Aktien, 15 3/4; Siemens und Halske, 162; Siemens, 117 3/4; Rheinische Braunkohle, 224 3/4; Bemberg, 105; Elektr. Licht & Kraft, 129 3/8; Berliner Kraft & Licht, 141 1/4.

Bolsa de París

Banque de París, 906; Banque de l'Union, 415; Société Générale, 987; Société Générale Electricité, 1345; Peñarroya, 240; Río Tinto, 1397; Wagon Lits, 43 3/4; Etablissements Kuhlmann, 589; Electricité et Gaz du Nord, 419; Suez Nouveaux, 18085; Nord., 1010.

Bolsa de Zurich

Chade serie A-B-C, 872; ídem D, 169 1/2; ídem E, 170; ídem Bonos nuevos, 40 1/4; Acciones Sevillanas, 197; Donau Save Adria, 29 1/4, d.; Italo-Argentina, 113; Elektrobank, 355; Motor Columbus, 129; I. G. Chemie, 401, dinero; Brown Boveri, 60, dinero.

Bolsa de Londres

Acciones.—Chade shares, 10; Barcelona Traction, ord., 12 1/2; Brazilian Traction, 7 11/16; Hidro Eléctricas securities, ord., 4 1/4; Mexican Ligth and power, ord., 1; ídem pref., 2 1/2; Sidro, ordinarias, 3 1/4; Primitiva Gaz of Baires, 9 7/8; Electrical Musical Industries, 25; Sofina, 1 5/8.

Obligaciones.—Empréstito de Guerra, 5 por 100, 103 7/8; Consolidado inglés, 2 y medio por 100, 83 1/2; Argentina 4 por 100, Prescisión, 100 1/2; 5 y medio por 100 Barcelona Traction, 65; United Kingdom and Argentine 1933, Convention Trust cert. C 3 por 100, 75 1/2; Mexican Tramway, ord., 1/4; Whitehall Electric Investments, 23 3/8; Lautaro Nitrate 7 por 100, pref., 5 3/4; Midland Bank, 91 1/4; Armstrong Whitworth, ordinarias, 8; ídem 4 por 100 debent., 103; City of Lond. Elect. Ligth, ord., 37 1/4; ídem 6 por 100, pref., 30 3/4; Imperial Chemical, ord., 36 1/8; ídem deferent., 8 5/8; ídem 7 por 100 pref., 33 1/4; East Rand Consolidated, 13 3/4; ídem Prop Mines, 55 1/2; Union Corporation, 8 3/8; Consolidated Main Reef., 3 23/32; Crown Mines, 13 1/2.

INFORMACION FINANCIERA

Nacionalización de la plata y unificación de los billetes de Banco en China

SHANGHAI, 3.—El Ministerio de Hacienda del Gobierno chino ha anunciado hoy que, a partir del lunes, la plata quedará nacionalizada. También ha dispuesto que la emisión de billetes de los tres principales Bancos, es decir, el Banco Central de China, Banco de China y Banco de Comunicaciones, será unificada, sirviendo los billetes de esta nueva emisión como moneda nacional que debe ser reconocida como legal.

Asimismo se ha anunciado que la emisión de billetes de los restantes Bancos será cancelada poco a poco.

Finalmente, se determina que el Banco oficial comprará y venderá cambio extranjero sin limitación, con el fin de mantener la divisa china en su nivel actual.—United Press.

Se crea un despacho de metales, que será el depósito común de todos los poseedores actuales de plata

SHANGHAI, 3.—Mientras se llega a la transformación del Banco Central de China en Banco Central de Reserva de China, el ministro de Hacienda ha decidido crear un despacho de metales, al que todos los poseedores de plata, especialmente los Bancos que han emitido billetes, deberán entregar el metal que posean.

Estas medidas, que posteriormente harán del Banco Central de Reserva el único instituto de emisión, parecen una consecuencia lógica de la reforma bancaria iniciada a principios de junio, al poner bajo el control del Estado a los tres principales Bancos.—Fabra.

La estabilización de la moneda en China es apoyada por Inglaterra

SHANGHAI, 4.—Inglaterra ha apoyado mucho las medidas de estabilización del Gobierno chino.

El señor Cadogani, embajador de Inglaterra, ha hecho saber que los Tribunales ingleses castigarán severamente a todos los británicos que mantengan la cláusula plata en sus contratos.—Fabra.

Sólo con la plata se cubre fácilmente la circulación fiduciaria

SHANGHAI, 4.—El director del Banco de China, señor Soong, ha declarado que las reservas de plata eran suficientes para cubrir el cien por cien de la circulación monetaria.—Fabra.

Comentarios a las medidas monetarias adoptadas por el Gobierno chino

LONDRES, 4.—En los círculos oficiales ingleses se hace constar que las medidas monetarias adoptadas por el Gobierno chino son de la exclusiva iniciativa del Gobierno chino.

Las medidas obedecen a sugestiones formuladas por sir Fredric Leithress, pero el establecimiento de los topes de moneda china no es, en modo alguno, consecuencia de estas recomendaciones y el Gobierno chino ha obrado bajo la única presión de los factores financieros y monetarios.—Fabra.

Los ingresos del Tesoro yanqui representan un déficit de 1.393 millones de dólares para el primer trimestre del año

WANHINGTON, 4.—El Departamento del Tesoro ha comunicado el resultado de los ingresos totales del primer trimestre del año presupuestario que comenzó el 1.º de julio pasado.

Este comunicado supone un déficit de 1.393 millones de dólares.—Fabra.

Una manera demasiado fácil de hacer "negocios"

LOS EMPLEABA EN SU AGENCIA, COBRABA FIANZAS Y NO LES PAGABA LOS SUELDOS PROMETIDOS

Hace varios días en la Inspección de Vigilancia de la Dirección general de Seguridad se presentó una señora llamada doña María Paz Alonso, de treinta y dos años, soltera, natural de San Martín de Laspra (Oviedo) y con domicilio en Madrid, calle del Fomento, número 30, denunciando sus sospechas de que cierta Agencia denominada de negocios y colocaciones, que con el título de "Pakay" venía funcionando en la avenida de Pi y Margall, número 9, piso D, oficina-departamento número 26, encubría una serie de cosas raras perjudiciales económicamente para numerosas personas.

Inmediatamente el personal de la división de Investigación criminal comenzó a practicar determinadas pesquisas, que han dado por resultado confirmar las sospechas de la citada señora.

Esta hace una semana habló con un compañero suyo de hospedaje, Emilio Cascarón Carrascal, maestro nacional, quien le rogó que se enterara de los datos precisos, pues le habían asegurado que en dicha Agencia se facilitaban empleos mediante determinada cantidad. Así lo hizo doña María, la cual se presentó en la avenida de Pi y Margall, donde, efectivamente, funcionaba la tal Gestora de Colocaciones, donde a numerosas personas se les había embaucado sacándoles determinadas cantidades, pero sin conseguir la ansiada colocación.

Como comprobantes a su denuncia, doña María presentó dos contratos, uno a nombre de don Angel Juez, domiciliado en la calle de Palencia, al que se le había prometido un destino de cien pesetas mensuales, por el que entregó, en calidad de fianza, 250 pesetas, y otro a nombre de don Antonio Baena León, que vive en la calle del Almendro, número 5, al que también se le ofreció otro empleo de 100 pesetas al mes, por el que dió de fianza 300 pesetas.

Apenas iniciadas las primeras diligencias comenzaron a llover denuncias en la Dirección general de Seguridad de perjudicados por este espléndido "negocio". El primero fué Casto Cavero Delgado, de cincuenta y tres años, natural de Pozo Amargo (Cuenca), propietario, domiciliado en la calle de Fernando Giráldez, número 16, Puente de Vallecas, que manifestó que el 19 del pasado mes entregó en la citada Agencia una escritura y 175 pesetas a fin de que le hicieran una inspección de reconocimiento y tasación en el pueblo de La Haba (Badajoz), y que dicha Agencia no había realizado la diligencia encomendada ni le había devuelto el dinero.

Después compareció Agapito de la Fuente Roca, de cuarenta y cinco años, natural de Carrascosa de Tajo (Guadalajara), guardia civil, domiciliado en Madrid, calle de Guillermo de Osma, número 29, para manifestar que mientras estaba ausente, su esposa acudió a la Agencia "Pakay" y firmó un contrato para que se le facilitara un destino, abonando la cantidad de trescientas pesetas.

Con todos estos elementos, la Policía procedió a la detención de Antonio Alacid Villa, de veintitrés años, soltero, natural de Lorca (Murcia), domiciliado en la calle de la Montera, número 30, director de la Agencia "Pakay", agente de Negocios sin matricular, al que se le ocuparon veintitrés cartas cerradas y dirigidas a presuntas víctimas; un contrato, ya extendido, con don Francisco Puebla Yébenes, al que se le prometía otro empleo, y sellos y documentos de la fantástica Agencia.

Al ser detenido se trasladaron también a la Dirección General los empleados de la Agencia, Angel Juez Martín, Sebastián Asensio Aldama, Luis Valiente Sánchez, Antonio Baena de León, José Mendo Pérez, Agapito de la Fuente Miranda, Francisco Paredes Casas, Francisco Puebla Muñoz, Teodoro Hernando Platero, Miguel López González y Juan Martín Alamo. Todos ellos habían entregado cantidades que oscilaban entre 250 y 300 pesetas por empleos que el Alacid les había ofrecido en sus oficinas y que venían desempeñando sin haber visto el sueldo estipulado.

Asimismo fué puesto a disposición del Juzgado Emilio Miguel Ballesteros, de veintiséis años, natural de Cuenca, domiciliado en la calle de Quiñones, número 15, que, al decir de los denunciantes, era socio del director de la Agencia, lo cual negó rotundamente dicho señor.

El Alacid confesó que todo el dinero entregado por los denunciantes lo había invertido en la Agencia y que ahora se encontraba sin poder atender a sus ofrecimientos.

Los detenidos, después de fichados en el Gabinete de Identificación de la Dirección de Seguridad, pasaron a los calabozos del Juzgado de guardia.

LEA USTED "ESTAMPA"
EJEMPLAR: 30 CENTIMOS

Ayuntamiento de Madrid

ANUNCIOS POR SECCIONES

Corrientes.—Diez palabras, 1,50; siguientes, a 80 céntimos.
Bolsa del trabajo.—Diez palabras, 1 pta.; siguientes, a 10 céntimos.
Más 0,10 ptas. por inserción, en concepto de timbre.

ANUNCIOS Y SUSCRIPCIONES

MADRID.—P.º SAN VICENTE, 26.—Administración. T. 18340.
LIBRERIA PUEYO, Arenal, 6. T. 14837, Puerta del Sol, 1. T. 10490.
GLORIETA CUATRO CAMINOS, 1.—Estanco.—T. 43703.
TORRIJOS, 74.—Estanco.—T. 59899.
GLORIETA DE ATOCHA.—Lotería.
PUENTE DE VALLECAS.—Avenida República, 9. Estanco.—T. 73734.
QUIOSCO ALCALA (esquina Barquillo).—T. 13217.
RAFAEL MARTINEZ, Ferraz, 72. Librería. T. 34412.
Av. EDUARDO DATO, 10.—Estanco.—T. 27066.
QUIOSCO A. GARCIA.—Alcalá-Goya.—T. 50249.
BARCELONA.—E. ESTAMPA, Unión, 9.—T. 20559.
SAN SEBASTIAN.—PUBLICIDAD DEL NORTE, Fuenterrabía, 3.—T. 14652.
VALENCIA.—L. G. FAYOS, Pascual y Genís, 4.—T. 11230.

AGENCIAS

DETECTIVES; VIGILANCIAS reservadísimas, investigaciones familiares garantizadas; divorcios. Instituto Internacional (fundado 1918). Preciados, 50, pral. Teléfono 17525.

ALMONEDAS

INMENSISIMO SURTIDO TURcas, sommiers, baratísimos. Fábrica camas. Santa Engracia, 86.

NOVIOS: CASA COMPLETA: alcoba, comedor y recibimiento, 550, 850 y 1.200. Fernández de los Ríos, 31. Garrido.

LIQUIDAMOS, QUEMAMOS, hacemos papilla dormitorios, comedores, tresillos, toda clase muebles, traspaso local. Aprovecharse. Plaza Angel, 10.

FASTUOSO COMEDOR JACObino, 260; grandiosa alcoba con cama plateada, 350. Losmozos. Santa Engracia, 65.

COMEDOR HAYA, 160; JACObino estupendo, 265; cubista, 360. Delicias, 16.

ARMARIO LUNA, 49,85; DOS lunas, 97,50; cubista, 165. Delicias, 16.

ALCOBA JACOBINO, 310; CUbista, 485; estupenda, 835. Delicias, 16.

PERCHERO LUNA, 35,85; JAcobino, 48,50; mesa cocina, 7,85; comedor, 17,90; camilla, 16,85. Delicias, 14.

DESHAGO PISOS, BUENOS muebles. Martes, miércoles. Eduardo Dato, 20, cuarto izquierda.

ALQUILERES

SIA. INFORMACION GRATUIta pisos desalquilados.

EN LAS GRANDES CAPITAles del extranjero no se colocan papeles en los balcones de los cuartos desalquilados. En Madrid desterrará la SIA la costumbre de colocarlos. Basta una visita a la SIA para convencerse de ello. Información de diez a una.

SIA. SECCION DE INFORMAción de arriendos del Banco General de Administración. Eduardo Dato, 32. Teléfonos 26404-26405.

PEQUEÑOS Y GRANDES LOcales para Industrias. Ronda Atocha, 39.

HERMOSO PISO 10 BALCOnes, muchos sol, calefacción central, dos cuartos baño, ascensor, teléfono. Lagasca, 126 moderno.

SE ALQUILAN MAGNIFICOS tienda, almacenes, oficinas y sótanos. Francisco Giner, 7. Agencia Studebaker.

AMPLIO CUARTO DOCE HAbitaciones, calefacción, propio oficinas. 375 pesetas. Arenal, 24.

AMUEBLADO CONFORTAble, gas, calefacción, propio matrimonio. Razón: Castellana, 11. Teléfono 40971.

TIENDAS ESPLENDIDAS, SOtano, casa nueva, 15 duros. Blasco Garay, 20.

LOCAL INMEJORABLE PARA oficina o clases. Razón: Barquillo, 4.

EXTERIOR, CALEFACCION central, todas comodidades, 30 duros. Benito Gutiérrez, 9 (cerca Princesa).

MEDIODIA ESPLENDIDOS calefacción central, gas, 40 duros. Ramón Cruz, 105.

AMPLIAS HABITACIONES BAño, calefacción. General Pardiñas, 26, tercero derecha C.

AUTOMOVILES

ENSEÑANZA. CARNET GArantizado. Lecciones ilimitadas. Todo, 100 pesetas. Preciados, 23. Teléfono 21799.

CITROEN 7 PLAZAS, SEPAración, bajo precio. Tabanera. Francisco Giner, 7.

MARMON M.-41.359. 6 NEUmáticos nuevos, muy barato. Tabanera. Francisco Giner, 7.

STUDEBAKER MODELO PRESidente, gran lujo, M.-50.529, inmejorable estado. Tabanera. Francisco Giner, 7.

PEUGEOT 601, M.-53.524, INmejorable estado, precio interesantísimo. Tabanera. Francisco Giner, 7.

BAJA DE TARIFA. ALQUIler automóviles estrenar, una peseta hora; viajes, 0,20 kilómetro. Servicio permanente. Blasco Garay, 12. Doctor Castelo, 19. Teléfonos 47174-60006.

TODO AUTOMOVIL USADO garantizado por escrito. Trema. Villanueva, 38.

TREMA, A PARTIR PRIMERO mes inaugura su nueva modalidad venta automóviles ocasión con garantía por escrito. Núñez Balboa, 23 duplicado.

ESCUELA AUTOMOVILISTAS. Enseña conducir automóviles 49 pesetas. Carnet garantizado. Niceto Alcalá Zamora, 56.

VARIOS SIETE PLAZAS PROcedentes de cambio, casi regalados. Tabanera. Francisco Giner, 7.

STUDEBAKER, EL COCHE que convence al técnico. Tabanera. Francisco Giner, 7.

STUDEBAKER, EL COCHE de línea más elegante. Tabanera. Francisco Giner, 7.

STUDEBAKER, EL COCHE perfecto. Tabanera. Francisco Giner, 7.

NASH SEMINUEVO BARATIsimo. Buick perfecto estado, Studebaker, muchos más, revisados y a toda prueba. Tabanera. Francisco Giner, 7.

ACADEMIA AUTOMOVILISTA La Hispano. Coches europeos, americanos, nuevos. Santa Engracia, 6.

RECAUCHUTADOS BADALS, por integrales, únicos garantizado; máximo resultado. Cubiertas, cámaras ocasión. Ronda Atocha, 39 (antes Castro-Ford).

AUTOMOVILES OCASION, compra-venta, contado. Lagasca, 28. Teléfono 59799.

NEUMATICOS DE OCASION, cubiertas nuevas y usadas, los mayores descuentos. Malasaña, 26.

ALQUILER AUTOMOVILES nuevos. Tarifa económica. Servicio permanente. Torrijos, 20. Teléfono 61261.

ESCUELA ZACARIAS, LA MEjor. Garantiza obtención carnet. Luchana, 37. Garaje. Teléfono 44433.

COMADRONAS

NARCISA. CONSULTAS REservadas, hospedaje embarazadas. Conde Duque, 44; junto bulevares.

PROFESORA PARTOS, CONsulta reservada, embarazadas. Médico especialista. Alcalá, 157, principal.

EMBARAZO, MATRIZ, MEDIco especialista. Palma, 11, principal derecha.

EMBARAZO, FALTAS MENStruación. Consulta médica gratuita. Provincias, sello. Hortaleza, 61.

SISINIA MARTIN, ANTIGUA comadrona. Consulta diaria. Corredera Alta, 12, pral.

EXPROFESORA MATERNIdad. Consulta. Médico especialista. Plaza Lavapiés, 4. Teléfono 70603.

MENSTRUACIONES SUSPENdidas reaparecen. Consulta gratis mañanas. Ayala, 57, entresuelo.

ASUNCION GARCIA. ASIStencia partos. Consultas. Hospedaje autorizado. Felipe V, 4.

PAZ ISCAR. CONSULTAS REservadas, hospedaje. Médico especialista. Glorieta Bilbao, 7.

PROFESORA PARTOS. CONsulta diaria; hija médico Salguero. Fuencarral, 55. Columba.

COMPRAS

ALHAJAS, PAPELETAS MONte, objetos oro, plata, antiguos y modernos. Pago todo su valor. Plaza Santa Cruz, 7. Platería.

COMPRO MAQUINAS ESCRIbir, sumar, calcular. Enrique López. Puerta Sol, 6.

IMPORTANTISIMO: PARTIcularmente compro mobiliarios, ropas, objetos plata, porcelanas. Hidalgo. 74330.

MAQUINAS DE COSER, ESCribir, fotográficas y aparatos de radio. Sagasta, 4. Compra-Venta.

COMPRA ALHAJAS ANTIguas, modernas. Oro, plata, platino. Precios serios. Casa Orgaz. Ciudad Rodrigo, 13. Teléfono 11625.

PAGO ORO FINO, 8,00 GRAmo. Cajas, 5,80; cadenas, sortijas, dentaduras, platino, piedras finas, según clase. Peso exacto. Venta alhajas ocasión. Doldán. Preciados, 34, entresuelo. Teléfono 17353.

NO VENDA NADA SIN AVIsarme. Compro pisos enteros, toda clase antigüedades, objetos, oro, plata, oficinas, menudencias. Ballester. 76357.

ALHAJAS
PAPELETAS
DEL MONTE
La Casa que más paga
SAGASTA, 4 COMPRA VENTA

CONSULTAS

EMBARAZO. FALTAS MENStruación. Consulta médica gratuita. Provincias, sello. Hortaleza, 61.

ALVAREZ GUTIERREZ. CONsulta vías urinarias, blenorragia. Preciados, 9. Diez-una, siete-nueve.

ENFERMEDADES GENITOurinarias, sexuales, matriz. Consulta particular. Hortaleza, 30. Tres-seis.

CONSULTORIO ESPECIALIzado vías urinarias. Fuencarral, 6. Piel, venéreo, sífilis, blenorragia. Diez-una, cinco-nueve.

ENSEÑANZAS

PROFESOR BACHILLERATO, latín, Universidad, da clases domicilio. Montiel. Atocha, 5, tercero derecha.

MECANOGRAFIA TACTO. TAquigrafía rapidísima. Especialidades de Academia Montera. Montera, 7.

POLICIA, CONDUCTORES, bachillerato, taquimecanografía, contabilidad, cultura, reforma letra. Clases Blasco. Montera, 9.

MECANOGRAFIA, SIETE PEsetas; taquigrafía, ortografía, diez. Hispania. Puerta Sol, 6.

INGLES, ALEMAN, FRANCES rápidamente. Profesora, profesor nativos. Método fácil. 62134.

PROFESOR BACHILLERATO, latín, inglés, filosofía. Grupos, particulares. San Eugenio, 7.

ACADEMIA MARLYS (COLEgio Athenas). Oposiciones, contabilidad, cultura, idiomas. Plaza Santa Ana, 14.

FINCAS

COMPRAVENTA, PERMUTA, administración fincas. Ernesto Hidalgo. Torrijos, 3.

CASA MODERNA, TODO CONfort, 300.000 pesetas. Renta 33.000. Apartado 1102.

HOTELITO, JARDIN, GARAje junto boulevard alquilo, vendo. Razón: Blasco Garay, 11. Portería.

CASA DOS PLANTAS Y SOtanos. López de Hoyos, esquina General Zabala, 6.028 pies. Valor, 95.000 pesetas. Precio, 60.000. Sr. Rico. Guillermo Rolland, 3.

VENDO CASA BIEN SITUADA próximo Metro y tranvía, todo confort, pocas viviendas, 325.000 pesetas, renta 39.500. Apartado 701.

VENDO CASA NUEVA, CENtrica, rentando 10 % libre. Blanco. Dato, 10.

FINCAS RUSTICAS COMPRO y cambio por casas en Madrid. Brito. Alcalá, 94. Madrid.

GUARDAMUEBLES

GUARDAMUEBLES ECONOmico. Inmejorables locales. Oficinas: Goya, 59. Muebles Cormenzana. Teléfono 55570.

HIPOTECAS

AGENCIA PRESTAMOS PARA el Banco Hipotecario. Ernesto Hidalgo. Torrijos, 3.

AL 5 ½ TODA ESPAÑA RApidamente. Casa Reyes. Ponzano, 65.

HOSPEDAJES

PENSION GALICIA. VALVERde, 1. Confort, agua corriente, teléfono todas habitaciones.

PENSION IRUNESA DESDE 5 pesetas, confort, baño, teléfono. Madera, 3, segundo derecha.

PARTICULAR, HABITACIOnes exteriores, todo confort, con pensión. Hortaleza, 61, segundo derecha.

PENSION MILAN. AGUAS COrrientes, excelente cocina, 8-12 pesetas. Avenida Conde Peñalver, 5, segundo.

PARTICULAR CEDE GABINEte confort matrimonio, señorita. Ramón la Cruz, 74, pral.

PENSION ANTONIA, CONFORtable, exterior, soleadas, calefacción, teléfono, baño. Precios económicos. Barquillo, 36, segundo izqda.

HUESPED EMPLEADO, MILItar. Razón: La Flor del Café. Avenida de Pablo Iglesias, 30.

MODISTAS

GLORIA. MODISTA DIPLOMAda. Confección vestidos 48 horas. Fernández de los Ríos, 47.

CORTE, CONFECCION, ALTA costura. Patrones a medida. Mesonero Romanos, 37, segundo.

MUEBLES

ALMACENES RENESES. TIEnen muchas mecedoras rejilla, lona. Nicolás Salmerón, 2.

PELUQUERIAS

SILLONES, SECADORES permanente, plazos. Manuel Tortosa. Covarrubias, 12. Teléfono 44164.

PRESTAMOS

CREDITOS PUEDEN OBTEner toda clase de personas en toda España por procedimiento moderno, letra aceptada. Interés 6 %. Rapidez y discreción. Sociedad Española de Edificación y Préstamos, S. A. Calle del Prado, núm. 8. Madrid. Se admiten agentes a sueldo y comisión.

RADIOTELEFONIA

REPARACIONES RADIOS TOdas marcas, garantía, rapidez, economía. Vivomir. Alcalá, 67.

REPARACIONES RADIOS TOdas marcas, garantía, rapidez, economía. Vivomir. Alcalá, 67.

TRASPASOS

GRAN PENSION ACREDITAdísima plena Gran Vía, por ausencia dueño. 20419.

TRASPASO SAN SEBASTIAN, condiciones ventajosísimas, acreditado Instituto Belleza "Madrid-Easo". Razón: Valverde, 1. Madrid.

TRASPASO CON GENEROS negocio accesorios automóviles. Teléfono 59538.

VARIOS

BILIOSOS, DISGUSTADOS, preocupados, opositores. Antibilioso Drak. Tres reales tubo. Farmacias.

PARA EMPAPELAR HABITAciones, Aduana, 15; concedemos facilidades pago. Teléfono 11973.

ENFERMOS ESTOMAGO. HIgado, intestinos. Antibilioso Drak. Tres reales tubo. Farmacias.

SEÑORAS: SUS BOLSOS arregla y tiñe a todos colores Rodrigar. Atocha, 35, entresuelo.

TRADUCCIONES TECNICAS, científicas, literarias, comerciales. Rodrigo, traductor jurado. Apartado 4075.

GRAN TALLER PELETERIA. Arregla abrigos, toda clase pieles. Precios baratísimos. La Magdalena. Mayor, 26. Consulten precios.

HOMEOPATIA. DIABETES, catarro, etc. Catálogo gratis. Glorieta San Bernardo, 4.

PIANOS, AUTOPIANOS, ARmoniums. Venta, alquiler, reparaciones, afinaciones. Gastón Fritch. Plaza Salesas, 3. Teléfono 30996.

TAPICERO. CONSTRUYO, arreglo tresillos, sillerías, económico. Trafalgar, 29. Teléfono 40769.

BAILARINAS SALON ALTAS y guapas para baile de salón selecto. Presentarse Bar del Teatro Alkázar, de 3 a 5. Señor Tony.

MONTAJES ELECTRICOS acometidas 18 pesetas. Fernández. Palma, 34. Teléfono 13278.

VENTAS

VENDEMOS BONITOS HOTEles con jardín. Pagos mensuales equivalentes al alquiler desde 80 pesetas. Folletos gratis. García Paredes, 50.

RADIO MAGNIFICO, 6 VALvulas, todas ondas, todas corrientes, vendo mitad valor. Ayala, 61 moderno, bajo izquierda.

MAQUINAS ESCRIBIR, CALcular; vende, alquila, repara perfectamente. Morell. Hortaleza, 17.

CONSTRUCTORES, CONTRAtistas, vendo barato montacargas eléctrico nuevo y dos motores nuevos 4 HP para petróleo ordinario. Calle de Narciso Serra, 8 (Pacífico).

MAQUINAS NUEVAS Y REconstruídas en buenas condiciones de pago; alquiler, reparaciones, accesorios para toda clase de máquinas de escribir, calculadoras. Otto Herzog. Andrés Mellado, 34. Teléfono 35643.

VENDO GRAMOFONO 50 DISCos o cambio por radio. Santiago, 9, principal centro.

DERRIBO. VENDO AZULEJO, puertas, buena madera, huecos fachada, otros materiales. Mesonero Romanos, 16.

BOLSA DEL TRABAJO

NECESITAN TRABAJO

AYUDANTE CORTADOR SASTre ofrécese, ocho años práctica aguja. Detalles: AHORA, 150.

CONTABLE PRACTICO, CONtabilidad simplificada, ofrécese horas. Padilla. Escosura, 8.

GRATUITAMENTE PROPORcionamos cobradores, dependientes, ordenanzas, criados, porteros. Fuencarral, 88, 25225.

EMPLEADO OFICINA 26 ofrécese gratis horas. Alburquerque, 5, tercero centro derecha.

MECANOGRAFA ESPAÑOLA residiendo París, conociendo español, francés, inglés, busca colocación Madrid. Escribid 7574, "Alas", Alcalá, 12.

JOVEN LICENCIADO DERecho, don de gentes, enérgico, versado correspondencia, mecanografía, contabilidad, francés, inglés, organización, ofrécese secretario administrador, gerente; 7595. "Alas", Alcalá, 12.

OFRECEN TRABAJO

BUEN SUELDO GANARAN propio domicilio personas residan provincias, pueblos. Apartado 9077. Madrid.

DESTINOS. ACORDADO PROveerlos rigurosamente con licenciados Ejército. Porteros Ministerios, Alguaciles Juzgados, 1.500 Mensajeros de Correos, Auxiliares, Subalternos, Repartidores, Carteros, Guardas, Camineros, Guardia civil, Carabineros. "La Patria", diario nacional, remite relaciones de vacantes. Informa enviando sello. Suscripción, seis pesetas trimestre. Redacción: Santa Engracia, 24.

Ayuntamiento de Madrid

BUEN SUELDO PERCIBIRAN residentes pueblos, provincias, trabajándome. Apartado 494. Madrid.

MUTUA SEGUROS ACCIDENTES desea delegados en provincias. Mayor, 10. Madrid.

RESIDENTES PUEBLOS SIN capital ofrezco magnífico negocio. Apartado 9016. Madrid.

OFRECESE PROFESOR MAtemáticas, particular, academias. San Leonardo, 5, principal derecha.

COLOCACIONES TODAS CLAses rapidísimamente, pagando después. Isabel Católica, 17, tardes.

IMPORTANTE FABRICA ESpejos concedería representaciones para poblaciones importantes a personas relacionadas con arquitectos, contratistas y muebleros para venta vidriería artística, rótulos cristal, espejos. Cristalería Lacelta. Vigo.

FALTAN REPRESENTANTES venta sumadoras "Ve-Po-Ad", bolsillo. "Addometer", portátil. Moyá-Flaquer. Artá (Mallorca).

COMISIONES INTERESANTES obtendrá vendiendo entre sus conocimientos relojes de Fábricas Suizas Reunidas. Hernani (Guipúzcoa).

PARIS-ARTISTIQUE, MAYOR, 59. Madrid, solicita representantes residiendo provincias para vender entre particulares sus joyas con fotoesmalte.

NECESITAMOS AGENTES tengan clientela entre zapaterías, concederles exclusiva importantísimo invento. T. Comercial. Apartado 335. Barcelona.

OFREZCO COMISION 50 % artículos corrientes. Viajantes representantes. Malepuz. Valencia.

PRECISAMOS TECNICOS montadores ajustadores radio en todos pueblos. Apartado 1. Prat de Llobregat.

AGENTES ARTICULO CONSUmo oficinas, prefiriendo empleados. Apartado 8064.

¿QUIERE SER TAQUIGRAFO? Estudie taquigrafía Rodrigo, por correspondencia. Apartado 4075.

CEDERIA REPRESENTACION exclusiva producto automóvil. Escribid: Representante. Alcalá, 2. Continental.

FABRIQUE JABONES, LEJIAS, colonias. 3,50 formulario. Escribid Guzmán. Fuencarral, 63, anuncios.

NODRIZAS, SERVIDUMBRE, asistentas, modistas proporcionamos gratuitamente llamando 16279. Palma, 7.

BUSCAMOS PERSONAS ACTIvas, emprendedoras, deseosas crearse seguro bienestar. No ofrecemos sueldos fantásticos ni pedimos dinero anticipado. Asunto completamente serio y honesto. Escribid: Comercial Thader. Cieza (Murcia).

INGRESO VOLUNTARIADO Ejército. Informes, Instituto "Marte". Hortaleza, 116.

COLOCACIONES GESTIONAmos, pagando después. Instituto "Marte". Hortaleza, 116.

NECESITAMOS AGENTES tengan clientela establecimientos comestibles, nuevo producto consumo diario, formidable éxito. Apartado 118. Barcelona.

BUSCA VIAJANTE FABRICA la más importante en su ramo para las provincias de Avila, Segovia y Guadalajara. Dietas, comisión y locomoción. Escribid detalladamente 7623, "Alas". Alcalá, 12.

INSPECTORES PRODUCCION para Madrid y provincias necesita importante Compañía Seguros. Recoged señas: Montera, 15, anuncios.

EN PROVINCIAS DOY TRAbajo sencillo, artístico, señoras, caballeros. Benítez. Jesús del Valle, 10. Madrid.

ENTIDAD BAJO INSPECCION Estado precisa inspector, corresponsales, provincia Madrid. Apartado 4036.

DOÑA MANOLITA DE PABLO remite a provincias y extranjero para todos los sorteos, desde un décimo en adelante. Tiene ya para Navidad.—Administración número 5. Pi Margall, 9 (Gran Vía). Madrid

¡RADIO "ROYAM" DA EL MITIN!

TODAS LAS ONDAS: extracorta, corta, normal y larga

13 a 2.000 METROS

Con cinco válvulas ultramodernas

EL MUNDO EN LA MANO, SIN ANTENA NI TIERRA.—SUPERHETERODINO.—CONDENSADORES DUPLEX EN TANDER.—RECIBIENDO ONDAS DE EUROPA Y AMERICA.—TODAS LAS CORRIENTES Y TODOS LOS VOLTAJES.—CONTROL DE TONO.—CONTROL DE VOLUMEN

PRECIO UNICO: 399 PESETAS

¡Y HACEMOS LO QUE NADIE!

Admitir a cambio, POR TODO SU VALOR, los aparatos de nuestra marca "ROYAM" ADQUIRIDOS en los años 1933, 1934 y 1935; fijarse bien: ¡por todo su valor!, y los aparatos de otras marcas los tasamos hasta por 300 y más pesetas, según estado y calidad

No comprar aparato sin ver este modelo

MARTIN MAYOR — GOYA, 77 — MADRID

Me interesan representantes solventes

PRESERVATIVOS

La Mascota, Gato, 4. Pídase catálogo sin enviar sello

PRESERVATIVOS

La Inglesa, Montera, 35; Pasaje, 6. Pidan catálogo gratis; mando a provincias

RADIO

Importación directa todas marcas. Siempre nuevos modelos y siempre más barato que nadie

Envíos a prueba a toda España. Pida catálogo

AMERICAN TELE RADIO

CORTES, 575 BARCELONA

PRESERVATIVOS

LA DISCRETA — SALUD, 6 Catálogo sin enviar sello.

SEMIFIJA 150 HP.

Sistema Wolf compound a vapor recalentado

CALDERA DE 150 HP.

BABCOCK WILCOX

Vendo una casi nueva, cabezales de acero

APARTADO 7.087

L. A. P. E.

saca a concurso el servicio de autobuses al aeropuerto de Barajas, cuyas bases se han publicado en la "Gaceta" del 31 de octubre, página 548 de anexo. Madrid, 31 de octubre de 1935.

TAPICES

de coco, esteras, terciopelos, limpiabarros a precios muy baratos.—SERRA. Fuentes, 5 — Teléf. 14532

LA RADIO AL DIA

PROGRAMA PARA EL MARTES 5 NOVIEMBRE

MADRID. EAJ 7. 274 m., 3 kw. — 13,00: Campanadas de Gobernación. — Señales horarias. — Boletín meteorológico. — "El "cocktail" del día", por Perico Chicote. — Música variada. — 13,30: Sexteto de Unión Radio: "El murciélago" (obertura), de Juan Strauss; "Una tarde de fiesta en La Habana" (habanera), Filipucci; "Los cíngaros caminan", Gabriel-Marie; "Seguidilla gitana", Angel Barrios: a) Seguidilla del velatorio, b) El zacateque. — 14,00: Carteiera. — Cambios de moneda extranjera. — Música variada. — 14,30: Sexteto de Unión Radio: "Manon", Massenet: a) Gavota, b) Minuetto; "La Susana de hoy" (schotis), Alvarez Cantos; "Las de armas tomar" (carioca), Alonso; "Las lloronas", Alonso a) Blues de los ratas de hotel, b) Java del mareo; "Melodía gallega y muñeira", Abad Alday. — 15,00: Música variada. — 15,15: "La Palabra". — Diario hablado de Unión Radio.— Noticias de todo el mundo recibidas hasta las 14 50 — Sexteto de Unión Radio: "La marchenera" (fantasía, Moreno Torroba; "Dans la Forge", Eilenberg; "La castañuela" (los golillas), Acevedo y Alonso — 15,50: Eventualmente. noticias de última hora. — 16,00: Campanadas de Gobernación. — Fin de la emisión. — 17,00: Campanadas de Gobernación.— Música variada. — 17,30: "Guía del viajero". Continuación de la música variada. — 18,00: Relación de nuevos socios de la Unión de Radioyentes. — Charlas de actualidad: "La Facultad de Filosofía y Letras en la nueva Ciudad Universitaria", por su decano, señor García Morente. — Continuación de la música variada. — 19,00: Cotizaciones de Bolsa. "La Palabra". — Diario hablado de Unión Radio. — Información de todo el mundo. — Noticias recibidas hasta las 18,20. — Recital de canto, por Mercedes Dalvy: "La viuda alegre", Lehar; "Lolita", Buzzi-Peccia; "Canción india", Rimsky-Korsakoff; "Las golondrinas", Usandizaga; "Serenata", Schubert; "Los ojazos de mi negra", Aviles. — 19,30: La Hora Agrícola (servicio del Comité agro-pecuario-forestal de difusión radiada del Ministerio de Agricultura): Conferencia e informaci n agrícola. — 19,45: Recital de canto, por Enrique de la Vara (barítono): "El juramento" (romanza de la ventana", Gaztambide; "Oda sáfica", Brahms; "La fama del tartanero" (romanza de Juan León), Guerrero; "La rosa del azafran" (canción del sembrador), Guerrero; "Rigoletto" (pari siamo), Verdi; "La canción del olvido" (canción de Leonello), Serrano. — 20,15: "La Palabra". Diario hablado de Unión Radio. — Noticias recibidas nasta las 20.00.— Selección del acto segundo de la ópera de Verdi "Falstaff" (en discos con enlace automático, sistema exclusivo de Unión Radio).— 21,00: Lope y su tiempo: "La vida popular" (segunda y última charla de este segundo ciclo con motivo del tricentenario), por el profesor de la Facultad de Filosofía y Letras de Madrid don José Montesinos. 21.15: Sexteto de Unión Radio: "Cádiz" (fantasía), Chueca y Valverde; "Mazurca", Chopin; "Thais" (meditación), Massenet; "Oriental", Albéniz; "Bajo la palmera", Albéniz; "El alguacil Rebolledo" (fantasía), Sorozábal. — 22,00: Campanadas de Gobernación. — 22,05: "La Palabra". Diario hablado de Unión Radio. — Información de todo el mundo. — Noticias recibidas

MILITAR Preparación comandantes Navajas, Suárez, Torres, Bardají, Guerrero. Profesores examinadores. ACADEMIA GIMENO — Arenal, 8. Internado

★ LIMONADA PURGANTE IDEAL del Doctor Campoy. Muy eficaz y no sabe a medicina

HERNIADOS

CURACION RADICAL DE LA HERNIA

EN CUALQUIER EDAD O ESTADO

Sin operaciones -- Sin aparatos -- Sin medicamentos

ALGO NUEVO Y SENSACIONAL

INFORMES GRATIS ENVIANDO EL BOLETIN ADJUNTO AL APARTADO 10.009. MADRID

Don ..... domiciliado en ..... provincia de ..... calle de ..... núm. ..... que padece hernia (indíquese la que padece) ..... desea recibir informes gratis y sin compromiso alguno.

PARA ADELGAZAR

SABELIN

Composición de hierbas medicinales para corregir y evitar la obesidad. ¡NO PERJUDICA! Completamente vegetal e inofensivo, no contiene extractos de tiroides ni otras composiciones que atacan al corazón y producen la tuberculosis. Con SABELIN no hay temor alguno. ¿Quiere convencerse? Pruebe tan sólo una caja o pida folleto a

CASA SEGALA. Rambla de las Flores, 14. Barcelona

VENTA EN PRINCIPALES FARMACIAS

Depósitos: Durán, Tetuán, 9; J. Martín, Alcalá, 5; F. Casas, Mayor, 6; Riesgo, Mayor, 7; Gayoso, Arenal, 2

PASTILLAS AZTECAS DEL PROFESOR MAX SWANTER, DE BERLIN

TOS, BRONQUITIS, ASMA, ENFISEMA

Curación radical rapidísima y siempre segura con las afamadas PASTILLAS AZTECAS del Profesor Max Swanter, de Berlín, que apenas conocidas se han puesto a la cabeza de todas sus similares nacionales y extranjeras, por sus grandes virtudes curativas

Desahuciados de las vías respiratorias, probad estas maravillosas Pastillas Aztecas y curaréis con seguridad

Caja grande .... 2.— ptas.

Caja pequeña .. 1.— pta.

Depósito general para ESPAÑA: FARMACIA MINERVA, Hospital, 70. Barcelona.

Venta en Madrid: Farmacias Gayoso, Borrell y Dr. Tresserra y Collazo, Hortaleza, 2, y al por mayor E. Durán, S. en C., y Francisco Casas

Ayuntamiento de Madrid

Juegos Florales en Gerona

En Gerona se han celebrado con gran animación unos brillantes Juegos Florales, con motivo de las ferias de San Narciso. La bellísima reina de la fiesta, señorita María Rahola, con el poeta premiado, don Domingo Parramón, a la entrada del teatro Principal, donde tuvo lugar el lucido acto (Foto Sagarra)

Los trágicos pasos a nivel

Restos de un camión que fué arrollado por el correo Madrid-Irún en el paso a nivel de Pangua, cerca de La Puebla de Arganzón (Burgos). De los tres ocupantes del vehículo, dos resultaron muertos y el tercero con heridas gravísimas (Foto Muro)

El ministro de Marina, en Barcelona

El ministro de Marina, señor Rahola, durante su breve estancia en Barcelona, a su llegada a la Escuela de Aeronáutica Naval. El señor Rahola hizo grandes elogios de la organización de los talleres e instalaciones

El señor Rahola, durante su visita oficial a la Generalidad. Al emprender el regreso para Madrid, el ministro de Marina expresó a los periodistas su satisfacción por la visita a la Escuela de Aeronáutica Naval y se lamentó del mal estado en que se encuentra el aeródromo del Prat de Llobregat (Fotos Pérez de Rozas)

Homenaje a la memoria de Isaac Peral

Las autoridades de Cartagena, depositando una corona de flores ante el mausoleo de Isaac Peral, con motivo de la Conmemoración de los Difuntos (Fotos Sáez y Pérez de Rozas)

Ayuntamiento de Madrid

Novísimos modelos de ALFOMBRAS

de la calidad llamada "Axminster xenilla"
es decir, lo mejor que se fabrica hoy día

A PLAZOS

Modelo D y E Renacimiento

DESDE 6 PTAS. AL MES

Modelo F - Moderna

¡Nadie hasta hoy las había presentado!

A nuestra adicta clientela y al público en general ofrecemos estos modelos de alfombras que han sido meticulosamente seleccionadas de entre una serie de ricos ejemplares.

Presentamos 4 modelos: uno ORIENTAL (mod. G) dos RENACIMIENTO (mods. D y E) y 1 MODERNA en cada uno de ellos queda compendiado cuanto a originalidad y buen gusto puede exigir el más inteligente en la materia.

Estos modelos han sido concienzudamente estudiados para que por sus dibujos y coloridos, encajen en cualquier habitación y armonizen con toda clase de mobiliarios.

Modelo G - Oriental - Persa

Una alfombra "QUILLET" en un hogar es ya el colmo del bienestar y del buen tono

COMPRELA HOY, NO ESPERE A MAÑANA

Precios para cualquiera de los 4 modelos:

N.º 9 - Medidas: 70 × 140 cm. - 42 pts. a 6 pts. al mes
(propia para lado de cama)

el par de alfombras 70 × 140 - 84 pts. a 7 pts. al mes

N.º 10 - Medidas: 140 × 200 cm. - 126 pts. a 9 pts. al mes
(propia para dormitorio o salita)

N.º 11 - Medidas: 170 × 240 cm. - 180 pts. a 12 pts. al mes
(propia para salita o comedor)

N.º 12 - Medidas: 200 × 300 cm. - 270 pts. a 15 pts. al mes
(propia para comedor, salón o despacho)

N.º 13 - Medidas: 250 × 300 cm. - 340 pts. a 17 pts. al mes
(propia para comedor, salón o despacho)

Juego completo para dormitorio: - 208 pts. a 13 pts. al mes
(2 alfombras del n.º 9 y 1 del n.º 10)

Al contado **hacemos el 10 % de descuento**

Concedemos la facultad de devolución inmediata caso de no ser de su agrado

¡No vacile! Aproveche esta brillante ocasión que le ofrecemos y suscriba el boletín que va a continuación y recibirá la mercancía debidamente acondicionada.

PRINCIPALES CARACTERISTICAS

Modelo D - Renacimiento Fondo Azul. Dibujo y medallón en oro viejo. Gran lujo.

Modelo E - Idéntico Dibujo que el modelo D, pero en **Fondo Granate.**

Modelo F. - Estilo Moderno, fondo "beige" y dibujos marrón y azul pálidos. Esta alfombra es del mejor gusto, sin resultar chillona, y encaja con cualquier mobiliario.

Modelo G - Estilo Oriental de gran riqueza de colorido predominando las tonalidades propias del estilo Oriental - Persa; "beige", rosa - fresa, azul pálido, etc. El conjunto es de gran belleza.

BOLETIN DE COMPRA

Yo, el abajo firmado, declaro comprar a los **Establecimientos QUILLET, S. A.,** una **alfombra modelo letra** ..... **estilo** ..... **n.º** ..... **de** ..... **centímetros,** por el precio de ..... **Ptas.** que me comprometo a pagar en Barcelona a plazos mensuales de ..... **Ptas.,** el primero a la recepción y los otros cada mes, hasta completa liquidación. Mientras no se haya satisfecho el importe total de la alfombra, la consideraré en calidad de depósito en mi poder. Al contado, 10 % descuento. FIRMA

A. 5-11-935.

Nombre y dos apellidos ..... Edad .....

Profesión ..... Dirección del empleo .....

Calle ..... Población .....

Provincia ..... Estación f. c. .....

ESTABLECIMIENTOS QUILLET S/A.

Mallorca, 237 bis
BARCELONA

AGENCIAS:

MADRID: Churruca, 15, bajos (Glta. Bilbao)
BILBAO: Elcano, 22, entresuelo.
ZARAGOZA: Pignatelli, 62.
CORDOBA: Vaca de Alfaro, 43, bajos.
LAS PALMAS: Cano, 31.
MALAGA: Molina Lario, 3, pral. (Junto plaza del Siglo)
SEVILLA: Feria, 168, duplicado.
CADIZ: Calle Zamenhof, 31.

Ayuntamiento de Madrid