

UNION DE HORTALEZA

Boletín interno

Asociación de Vecinos

«La Unión de Hortaleza»

Núm. 21 - 1980

Domicilio social: Uría, 7

Barrio de El Carmen

Madrid-33

Donativo: 20 pesetas



SE CELEBRO EL DIA DEL ARBOL



En la foto superior, el concejal del Distrito, Valentín Medel, y miembros de la Junta Municipal, ayudan a plantar un árbol.

El primer teniente de alcalde, Ramón Tamames, en representación de su titular, reparte propaganda del acto a los chavales.

SUMARIO:

- DIA DEL ARBOL (págs. 2-6)
- ASAMBLEA CENTRO SOCIAL (pág. 3)
- NOTICIAS DE LOS BARRIOS (pág. 4)
- CENTRO CIVICO SOCIAL (pág. 8)
- ... Y CULTURA, COLABORACIONES, DEPORTES, PASATIEMPOS...

UNION DE HORTALEZA

DIRECCION: Comisión del Periódico.

REDACTOR JEFE: José Luis López (V. de la Salud).

REDACTORES:

- EL CARMEN: Venancio y Antonio.
- SANTA MARIA: Magdalena, Juan.
- SAN MATIAS: Luis.

COLABORADORES Y VENDEDORES.

CONFECCION: J. A. MUÑOZ.

Imprime: MARSIEGA, S. A.—E. Jardiel Poncela, 4.—Madrid-16.

Depósito legal: M. 4.514-1978.

FERRETERIA HEYEL

MAQUINARIA - HERRAMIENTAS
LAMPARAS - ELECTRICIDAD

Santa Virgilia, 1
Santa María

Teléf. 763 69 94
MADRID - 33

confecciones SALAS

MODAS INFANTILES
(Creación de gran estilo)

TODA LA MODA DE OTOÑO E INVIERNO EN SUS
GRANDES CREACIONES

Avda. San Luis, 56
Barrio San Miguel

MADRID-33
Teléf. 763 87 19

PASTELERIA

Carmena

NUEVO LOCAL
S. Virgilia, 11
Teléf. 764 32 00
MADRID

Totana, 2 - Teléf. 763 20 38

CAMPAÑA del ARBOL

La semana del árbol tendría que cumplir tres objetivos primordiales, que serían:

- Campaña Ecológica.
- Campaña Reivindicativa.
- Campaña de plantación de árboles.

CAMPAÑA ECOLOGICA

Se trataría de una campaña de sensibilización e información en los distintos Colegios del Distrito sobre ecología y Medio Ambiente. Dicha campaña consistirá en:

- Proyección de películas sobre Medio Ambiente, comentadas por monitores especializados.
- Reparto de folletos, libros, comics, pegatinas referentes al tema.
- Trabajos plásticos sobre temas de ecología.
- Salidas en grupos al Parque del Capricho.
- Salidas en grupos para visitar la reserva ecológica del puerto de Canencia (Miraflores).
- Conferencia-exposición sobre el Parque del Capricho en el Colegio Princesa Sofía.

CAMPAÑA REIVINDICATIVA

- Apertura del Clara Eugenia (Sábados y Domingos).
- Apertura del Pinar de Barajas.
- Restauración del Parque del Capricho.
- Defensa del pinar de Pinar del Rey.
- Defensa de la zona rústico-forestal.

PLANTACION DE ARBOLES

Consideramos que los árboles se deben de plantar en zonas donde se garantice el riego y cuidado.

FIESTA FIN DE CAMPAÑA

- Plantación unitaria de todo el Distrito de un gran pino o madroño, en la confluencia de la Avda. San Luis con López de Hoyos.
- Fiesta infantil en el Hogar Clara Eugenia.
- Espectáculo infantil.
- Exposición de trabajos.
- Reparto de Diplomas a los niños participantes.

Se han tenido contactos con la Directora General de Medio Ambiente para que nos proporcione las películas y diverso material. Queda por concretar número de proyecciones, salidas a Canencia, etc.

EL CONSEJO DE CULTURA DEL
DISTRITO DE HORTALEZA.

ASAMBLEA EXTRAORDINARIA DEL CENTRO SOCIAL

■ Vamos a resumir los puntos del Orden del Día de la Asamblea Extraordinaria, celebrada en el Centro Social

PRIMER PUNTO

1.º Lectura del Acta de la Asamblea Ordinaria.

2.º **Aclaración de Estatutos.** No sólo los Estatutos de este Centro, sino todos los de España, están sin aprobar. Según la Delegada Provincial, esto es debido a los continuos cambios ministeriales que ha habido desde el año pasado (dos ministros, 1 director general, las transformaciones del departamento, cambio de dirección general a instituto, de éste a departamento autónomo, etcétera.). Por todo esto, María Luisa Jordana reconoció la validez de todos los presentados por los Centros Sociales, aunque están estudiando la posibilidad de unificar redacciones en un texto para todos los Centros.

3.º **Informe sobre el presente curso.** Este año han comenzado el curso 20 talleres y dos actividades de alguna manera autónoma, Club de fútbol Sporting de Hortaleza y los cursos de fontanería del PPO.

A continuación vamos a dar cuenta de una manera breve la relación de estos talleres con número de asistentes y monitores:

En total están asistiendo a distintas actividades alrededor de 1.800 personas, de las que diariamente pasan por el Centro unas 800, dado que algunos talleres no son diarios. Hay que considerar también otras actividades relacionadas con el área cívica: reuniones de cultura, deportes y educación de la Junta Municipal del Distrito, representaciones teatrales (aquí se puede dar información de las representaciones teatrales que se están programando), charlas, etc.

— Relación de talleres:

Corte, Confección y Manualidades: 3 monitores, 10 grupos, 200 personas aproximadamente.

Telares: un animador, un grupo de 25 a 30 personas.

Gimnasia, Educación Física y Danza: 3 monitores, dos grupos de señoras, uno de jóvenes y 4 de niños. Número de asistentes: 250 aproximadamente.

Karate: 2 monitores, 1 grupo de mayores, 1 de jóvenes y 1 de niños. Número aproximadamente de personas: 150.

Rondalla: 1 monitor, 1 grupo, de 20 a 25 personas.

Tenis de mesa: 1 monitor, distintos grupos.

Halterofilia: 1 monitor, número de personas: 125, con distintas pesas.

Biblioteca: 1 animador, 510 fichas aproximadamente.

Escuela de Adultos: 7 animadores, 10 colaboradores, 12 grupos, número aproximado: 310 personas.

Gabinete psicológico: atienden individualmente dos psicólogos.

Gimnasia prenatal: 1 médico, 1 psicólogo, una moni-

tora de gimnasia y un asistente social. Número aproximado: 20 personas.

Unidad minusválidos: 2 monitores; personas: 12 diarias.

Club infantil: 2 animadores, 35 niños aproximadamente, mañana y tarde.

Club de la tercera edad, trabajo social y asistencial: llevado por una asistente social. 187 personas aproximadamente.

Teatro: dos grupos. Proyecto 15, con 14 jóvenes y Nuevo Teatro, con 30 personas.

Sporting Club: Es un club deportivo de la zona que lleva colaborando con el Centro Social 12 años.

Escuela Teología Popular: Asistencia 25 personas.

PPO: organismo autónomo, dependiente del Ministerio de Trabajo, realiza cursos de fontanería. Se desconoce el número de asistentes.

Asimismo, en este Centro Social existen: 1 director, una administradora, un conserje y tres señoras que se ocupan del mantenimiento.

De lo anteriormente expuesto hay: 15 personas que tienen contrato laboral con el Ministerio de Cultura y ocho por el Ministerio de Educación. El PPO lo paga el Ministerio de Trabajo. Asimismo hay diez colaboradores de la Escuela de Adultos que no cobran nada y dos de tenis de mesa, que también colaboran con este Centro sin ninguna remuneración, y 12 colaboradores que cobran por horas, de distintas formas.

SEGUNDO PUNTO

El año pasado se aprobó en la Asamblea la gratuidad de las actividades, es decir, no pagar nada por ellas. Lo cierto es que hay talleres que tienen problemas muy serios en cuanto a conseguir material para los mismos (gastos pequeños). Por eso decidimos la Junta Asesora (colectivo de trabajadoras y Entidades) y nosotros, proponer una cuota para los asistentes a los talleres de 100 pesetas trimestrales para los mayores de dieciocho años; 50 pesetas trimestrales de catorce a diecisiete años, y de 25 pesetas trimestrales hasta los trece años, que irán a un fondo común y se utilizarían para estos pequeños gastos.

Las personas del club de la tercera edad y los usuarios de biblioteca no tendrían que pagar nada.

Queda entendido que las personas que hagan más de una actividad, sólo tienen que pagar una cuota.

Este es el punto que ha motivado la convocatoria de esta Asamblea Extraordinaria, pues dicha propuesta tiene que ser aprobada en esta Asamblea.

NOTICIAS DE LOS BARRIOS

VIRGEN DE LA SALUD:

**Tendremos, de nuevo,
bocas de riego.
Se suspende la
concesión de licencias
de obra en nuestro barrio**

Insistiendo en el tema de solucionar el grave problema urbanístico que todos sabéis padecemos, se han seguido manteniendo entrevistas con los diversos responsables de la Junta Municipal de Hortaleza, Gerencia Municipal de Urbanismo y Delegación de Obras del Ayuntamiento de Madrid. En esta línea de trabajo y en entrevista mantenida en la Concejalía del Distrito (Av. Aragón, 172) con el presidente de la misma, don Valentín Medel, el 2 de julio pasado, se acordó solicitar una reunión de trabajo en la Gerencia Municipal de Urbanismo donde nos explicaron la situación del estudio que Técnicos Municipales estaban llevando a cabo sobre la Urbanización. Esta reunión se llevó a efecto el 9 de julio, en la cual participamos, junto con el concejal del distrito, el Gerente de Urbanismo, acompañado de arquitectos, ingenieros y abogados de la Gerencia; en representación del colectivo de Virgen de la Salud asistimos tres vecinos del barrio. Grata sorpresa el comprobar que durante los días 4 y 7 de julio los técnicos habían llegado a unas conclusiones de principio que, plasmadas en un acta de cinco folios, nos ofrecían. Habíamos puesto tantas esperanzas en esta reunión, que leímos ávidamente el documento, que representa un avance en cuanto a procurar establecer una postura común que permita afrontar con unidad de criterios las actuaciones a seguir en el futuro, encaminadas a exigir el cumplimiento estricto del planeamiento aprobado y a corregir las irregularidades detectadas. Esta postura de la Gerencia fue posterior-

mente debatida en la primera reunión del recientemente formado Consejo de Urbanismo, con carácter de urgencia, el día 24 de julio, donde se llegó a la conclusión de que la actuación a seguir era la señalada correctamente por la Gerencia de Urbanismo. Así, en el pleno del Ayuntamiento de Madrid, celebrado el 29 de julio, y en su punto 35, la Gerencia Municipal propone suspender el otorgamiento de licencias, en los términos previstos en los artículos 27 de la ley del Suelo y 117 y siguientes del Reglamento de Planeamiento, en el polígono Virgen de la Salud, de Hortaleza. Actualmente se está llevando a cabo la modificación del Plan Parcial y redacción del Proyecto de Urbanización del Barrio por parte de la Gerencia Municipal.

Coincidiendo con el cambio de formato del periódico, la buena nueva, después de dos años de intensas gestiones —más vale tarde que nunca— es que se ha levantado por parte del Canal el contador del agua de calles de Virgen de la Salud, y quizá cuando este número vea la luz ya se haya conectado la red de bocas de riego a la general.

Nos comunica la Delegación de Saneamiento y Medio Ambiente que en inspección realizada en el barrio se viene observando el depósito de basuras en la calzada durante los domingos, recordando que este día no se recogen las basuras y, por tanto, queda absolutamente prohibido sacarlas a la calle, advirtiendo que se castigará severamente a los infractores. El que avisa no es traidor.

Para concluir cree este modesto cronista que debemos ejercer un control más severo sobre nuestros hijos y no tolerar ciertas libertades: los niños destrozan los escasos árboles, pisotean los jardines y rompen alambres y vallas ante la complaciente mirada de sus padres, que no debieran permitirlo.

No quiero herir susceptibilidades



y pido perdón por el reproche, pero reflexionemos y esforcémonos por ser como dice el concejal de Acción Vecinal, Hernández Craqui, algo más que simples votantes.

E. BARAJAS

VIRGEN DEL HENAR:

Comenzaron las obras

Por fin, tras varios años de trabajo y espera, «Virgen del Henar» dejará de ser lo que desde hace dieciséis años ha sido: algo poco menos que inhabitable, algo muy similar a lo que nos marca la viñeta, algo que nadie queríamos, pero que sólo unos pocos, que siempre han creído, que con perseverancia y ganas, podríamos algún día lograrlo. Y, por fin, llegó.

Ahora lo que esta Asociación pide a todos es: que este «primer» logro de los vecinos y de su portavoz, esta Asociación, sirva para unirnos un poco más.

Desde aquí damos las gracias a la Junta Municipal de este nuestro Distrito por el interés que siempre se han tomado en resolver nuestros problemas.

Saluda a todos los vecinos,

Comisión
«Virgen del Henar»

SANTA MARIA:**Informe sobre la nueva guardería**

El comienzo de las obras del Centro Cívico-social en terrenos cedidos por CRYSSA al Ayuntamiento, en los que se prevé también la construcción de una guardería y de una iglesia, ha empujado a la comisión de Santa María de la Unión de Hortaleza a recabar la información precisa para llevar a buen término la dotación al barrio o barrios de la Unión de las plazas de guardería para las que se dispone de una parcela de 2.577 metros cuadrados.

Se cuenta, en primer lugar, con la promesa de cesión de dicha parcela por el Ayuntamiento, aunque está pendiente su formalización oficial, así como la aprobación del estudio de detalle correspondiente.

Por otro lado, para la construcción y posterior administración de la guardería, existen dos posibilidades de conseguir la ayuda necesaria:

a) Cediendo el solar, libre de cargas y gravámenes, al Patronato del Estado para que el Ministerio de Sanidad y Seguridad Social programe la construcción de una guardería de unas doscientas plazas, a su costa, administrando posteriormente su funcionamiento mediante el Instituto Nacional de Acción Social. El programa para 1981 ya está cubierto.

b) Solicitar ayuda al Ministerio de Trabajo, que puede concederla para construcción, mobiliario y/o sostenimiento; en este caso es necesario, además de la solicitud de calificación de Guardería Infantil Laboral, presentar los Estatutos por los que haya de regirse y un Plan y Memoria de la labor a realizar, así como Memoria, Proyecto y Presupuesto en el caso de solicitar ayuda para la construcción. Estas normas se contienen en las dictadas por Orden de 12-2-1974 («BOE» del 15).

La comisión estudió las dos alternativas el 14 de octubre, inclinándose por la segunda (pues permite una participación de los vecinos en la administración de la guardería, posibilidad que no contempla la primera), si bien exige las consultas necesarias para encontrar la mejor forma de gestionar la guardería desde sus inicios y un trabajo importante previo a la obtención de las ayudas.

22 de octubre de 1980.

Gerardo MENDEZ

Editorial

■ Las Asociaciones de Vecinos y el Movimiento Ciudadano en general están atravesando una etapa de crisis. Esto posiblemente no representa una novedad para nadie, pues su situación es equiparable a la de cualquier sindicato, partido político u otro tipo de organizaciones o agrupaciones que se desenvuelven a través del entorno de nuestro país. Y es que los graves problemas que constantemente nos acucian y que deberían suponer, al menos para la clase trabajadora, un motivo de unión para combatir esta situación, produce los efectos contrarios: nos volvemos más individuales, menos participativos en las tareas cotidianas de luchar por estos problemas que tanto nos afectan.

Afortunadamente, aún quedan personas a las que, sin moverles ese afán de riqueza, fama y poder que adornan a muchos de nuestros políticos, trabajan día a día por conseguir que las cosas cambien favorablemente en sus barrios. Así, y sin que nuestro distrito represente una excepción, poco a poco se van viendo los resultados de una labor llevada a cabo a lo largo de mucho tiempo. Así han empezado las obras en Orisa y Virgen del Henar; se ha comenzado a construir el Centro Social en Santa María, que irá acompañado de una Iglesia y una Guardería; los presupuestos económicos para la construcción del Polideportivo ya están aprobados; la mayor parte de los chabolistas de El Carmen ya habitan sus correspondientes pisos; nuestra constante relación con la Concejalía da lugar a que conozcamos todos y cada uno de los pasos que en nuestro distrito se dan; los diferentes Consejos de Cultura y Urbanismo, por ejemplo, son un hecho real y ya están funcionando; las reuniones entre los diferentes barrios del Distrito a través de su Coordinadora hacen posible que los problemas que surgen en cada uno de ellos esté debidamente encauzado y canalizado, etc.

En fin, que a pesar de todo, al menos aquí, vamos funcionando. Este pequeño resumen nos gustaría que sirviera de reflexión a muchos, sobre todo ahora, en vísperas de nuestra Asamblea anual, para que recapacitaran sobre la obligación que todos tenemos de colaborar de la mejor forma que podamos para conseguir un mayor bienestar social.

¡Ah! Otro paso importante dado por la Asociación. A partir de este número cambia el formato de nuestro boletín; quizá ahora no sea tan bonito, pero hay que ser prácticos, y creemos que lo importante de cualquier medio informativo es el fondo y no la forma. Así, pues, el cambio de formato implica el regalo de dicho boletín a todos los socios. Vamos a intentar conseguir los fondos para que subsista a través de la publicidad, pues pensamos que con ello se logran dos fines importantes: la gratuidad del periódico para el socio y el beneficio para el anunciante, pues ya estamos hartos de tener que desplazarnos al Centro cada vez que necesitamos comprar cualquier cosa, y ésta es una buena forma de conocer lo que tenemos en nuestros propios barrios.

Esperamos que esta nueva etapa que inicia el boletín «La Unión de Hortaleza» cuente con vuestro apoyo y resulte de vuestro total agrado.

CONFECCIONES**GONAL**

ESTABLECIMIENTO RECOMENDADO
EN EL BIEN VESTIR MASCULINO

Costa del Sol, bloque 5
San Miguel

Teléf. 763 23 26
MADRID-33

Un año más

SE CELEBRO EL DIA DEL ARBOL

- En una agradable mañana, los vecinos pusieron su granito de arena en la plantación de los árboles.
- Numerosos árboles adornarán el parque situado junto a las nuevas viviendas de El Carmen.

Del 2 al 8 de diciembre y organizado por el Consejo de Cultura de la Junta Municipal de Hortaleza se ha celebrado la semana del Arbol y Medio Ambiente, que en los barrios ya se conoce tradicionalmente por el nombre de «Día del Arbol».

Dentro de los actos programados y que afectan más directamente a nuestra Asociación citaremos la plantación de árboles efectuada el domingo día 7 en los terrenos situados entre Manoteras y Carmen. A este acto asistieron Ramón Tamames, como primer teniente de Alcalde, ya que E. Tierno Galván se encontraba fuera; Valentín Mede, concejal del Distrito, así como diferentes miembros de la Junta Municipal; representantes de la Junta Gestora de nuestra Asociación y un gran número de vecinos que colaboraron en la plantación de estos árboles.

A continuación, la Asociación, en nuestro local de El Carmen, ofreció un pequeño ágape a nuestros representantes municipales, organizado por la Comisión de El Carmen, en nombre de la Asociación. Ya por la tarde y en el Teatro Hogar Clara Eugenia tuvo una gran fiesta infantil de la que lo mejor que puede decirse es que en el teatro no cabía un alfiler. Al día siguiente, y en el Pinar del Rey, estaba prevista la elevación de un globo con el Sr. Martín Rubio (el «hombre del tiempo»), como pasajero, pero las circunstancias climatológicas no lo permitieron.

En resumen, un «día del árbol» muy bien organizado y del que esperamos que el próximo año aún pueda superarse el éxito conseguido en el actual.

FESTEJOS

Aunque con bastante retraso, no podíamos dejar de reflejar en nuestro boletín, aunque mínimamente, una breve reseña de aquellos barrios que han organizado sus fiestas y no habíamos dado información de los mismos. En este número, y quizá por haber sido las últimas, la Comisión de San Miguel se extiende en su relato algo más que los otros barrios, pero de cualquier forma todos coincidimos en el último punto, referido a la ayuda y colaboración que prestaron en su momento los vecinos. Vaya desde aquí nuestro agradecimiento en nombre de todos los barrios.

FIESTAS DE SAN MIGUEL

Dentro de las fiestas del barrio, este año la Comisión de S. Miguel ha introducido algunas novedades en el programa de Fiestas, como fue la actuación de un Ilusionista profesional, vecino de nuestro barrio, que divirtió mucho a pequeños y mayores. Y por parte de los jóvenes de nuestro barrio, la inauguración de una muy buena exposición de fotografía.

También hubo de lo demás: Rock de y para nuestros amigos los jóvenes; teatro infantil por un grupo de la zona; el Concurso de pintura y el «Maraton» que desbordaron todas las previsiones; la tradicional Yincana de bicis y un divertidísimo, por lo ocurrente, desfile de disfraces infantiles. Fuegos artificiales los dos días y la Verbena con un bar bien

organizado, la orquesta, el baile y la rifa.

Y una buena noticia que tenía preocupados a los organizadores de las fiestas: se cubrieron gastos, a pesar de que ya habían celebrado sus respectivas fiestas los otros barrios de la zona y algunas entidades habían consumido sus ayudas. En fin que éste es un punto que nos hace pensar (unido a otras valoraciones) en la conveniencia de volver a celebrar el próximo año las fiestas en junio.

¡Ah! pero esta crónica no puede acabar aquí, pues lo más bonito de todas las fiestas es la colaboración, la ayuda espontánea y gratuita de los vecinos. Gracias, pues, en nombre de todos los vecinos a las entidades y comerciantes por sus aportaciones económicas, y a ese grupo de hombres y mujeres (sobre todo a las estupendas mujeres) que han realizado un importante esfuerzo para que no pasase este año sin que el barrio San Miguel tuviese sus FIESTAS.

Comisión SAN MIGUEL

Foto: Javier.



SANTA MARIA. — La hoguera de San Juan, fiesta ya tradicional en este barrio, que este año volvió a contar con la presencia de numerosos vecinos.



VIRGEN DE LA SALUD. — En Virgen de la Salud tampoco faltó la fiesta, y en la foto vemos un momento de la actuación de la orquesta.

ENTREVISTAS

¿QUE OPINA USTED?

Con el nuevo formato del periódico, queremos dar un aire nuevo también a su contenido. Así, pues, hemos pensado que un punto de arranque podría ser el dar a conocer a nuestros lectores, a través de entrevistas, qué piensan de las Asociaciones de Vecinos, Movimiento Ciudadano, Centros Cívicos, etc., tanto en su época pasada como en su futuro, personajes de nuestros barrios. Esas personas, que bien en la oscuridad, bien ostentando cargos públicos, trabajan día a día para conseguir que la vida en nuestros barrios sea más digna y agradable para todos.

No queremos dejarnos a nadie en el tintero: por esta sección intentaremos que pasen desde el Gerente de Urbanismo hasta ese vocal desconocido de cualquier barrio, pasando por trabajadores del Centro Social, párrocos de Iglesias, etc. Hoy comenzamos con Rafa, así a secas, director del Centro Social de la U.V.A.

JUAN.—¿Qué significa, qué es el Centro Social?

RAFA.—Es un instrumento más en la vida comunitaria, una entidad más de la zona. No es un núcleo acaparador de una serie de actividades y problemas.

P.—¿Cómo funciona el Centro a nivel interno?

R.—Si comparamos el Centro con un coche, el fabricante sería el Ministerio de la Vivienda que vende o presta el coche al Ministerio de Cultura. Este destina para este vehículo una serie de conductores para su recorrido; la gasolina la paga el Ministerio de Cultura y el de Educación paga a otra serie de conductores. Las ruedas son el colectivo de Trabajadores y la Junta Rectora. La carretera por la que va el vehículo está trazándose por las fuerzas vivas del barrio; el suelo, después de solidificarse, está resultando muy difícil de llenar. Ahora

puede haber restricciones de gasolina, o sea, menos presupuesto para profesores, etc. Segundo: al automóvil, le afectan las inclemencias del tiempo que se podría interpretar como situaciones políticas sociales y que el Centro Social sufre un deterioro. Tercero: Partiendo de la base actual de la gasolina va a ser difícil aumentar la plantilla de profesores (conductores). Sin embargo, nos quedan esperanzas como que se pueden producir nuevas fuentes de energía.

Actualmente existen tres áreas: una cívica, un área social y una cultural y deportiva. En el área cívica están las actividades que el Centro Social mantiene con la comunidad, fiestas. En el área social se recogen los servicios que el Centro sirve a la sociedad como asistencia social, psicológica, médica, tercera edad y unidad de minusválidos psíquicos. Dentro del área cultural

se trata de canalizar aquellas inquietudes y necesidades del barrio a través de clases y talleres. Así surgen la Educación Permanente de Adultos, Biblioteca y una serie de talleres de Corte y Confección, Manualidades, Telares, Expresión Dinámica, Guitarra y Rondalla. En el campo deportivo tenemos halterofilia, karate, gimnasia de mantenimiento masculina y femenina e infantil y tenis de mesa. También se realizan otras actividades exteriores a través del Centro deportivo, trabajando a tres niveles deportivos: Escolar, popular y federado.

P.—Este año/todos hemos sido testigos de la lucha de los profesores. ¿Tú, cómo lo has visto?

R.—En el Centro Social funciona la Escuela de Adultos y esto supone un gran paso en la potenciación cultural de la zona. Con respecto a esta problemática es originada por el nombramiento de los profesores. El Ministerio es reactivo al mantenimiento de equipos pedagógicos. Este año la Escuela ha seguido gracias al interés que se ha puesto, por la presión ciudadana. Pero también hay que considerar la labor de la delegada provincial María Luisa Jordano. El que frena es el Ministerio de Educación, que no ha mantenido una línea coherente en la contratación de los profesores.

P.—¿Cómo ves el futuro de la Escuela?

R.—El Ministerio de Cultura desea la continuación de la Escuela. Pero el problema es el de las trabas que el Ministerio de Educación pone para la contratación de los profesores. La solución estaría en una Junta de Promoción Educativa. Que para la enseñanza de Adultos valorase una serie de puntos que serían: experiencia, especialización y el mantenimiento de los equipos que funcionan. Esa Junta sería un convenio entre Cultura y Educación.

U. V. A.—La nota característica de todas las fiestas ha sido la asistencia multitudinaria de los vecinos, como podemos observar en las fiestas de U. V. A.

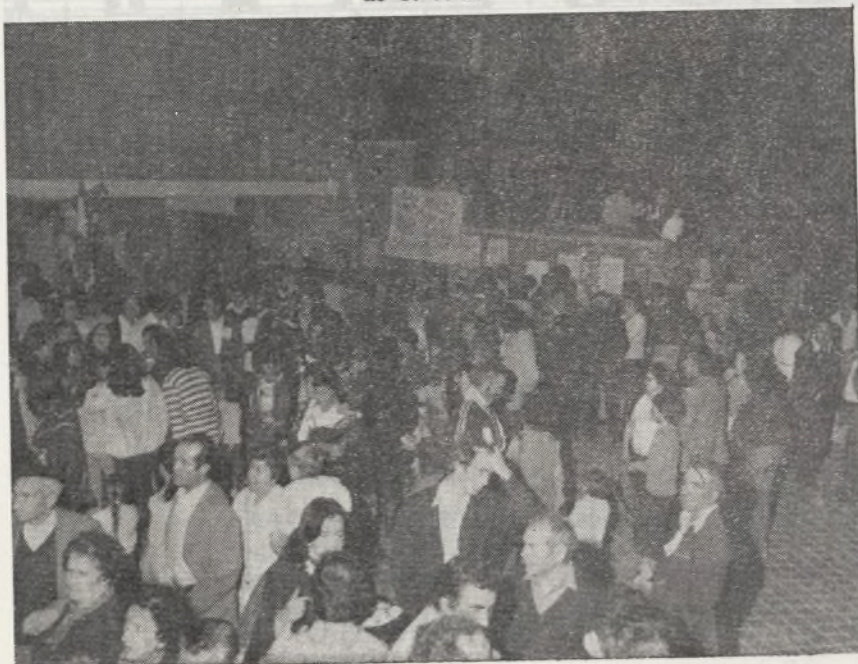

Una vieja reivindicación de la Asociación hecha realidad

Centro cívico de Santa María: Comenzaron las obras

«Proponiendo la aprobación del proyecto reformado de un Centro Cívico Cultural en el barrio de Santa María, del distrito de Hortaleza, por importe de 28.210.969 pesetas, en cargo al presupuesto extraordi-

nario de 1976 (II); contratándose, mediante concierto directo, por razones de urgencia, con Industria de Hormigón, S. A. en el precio ofrecido de 24.215.319,40 ptas., y plazo de ejecución de seis meses».

UCD votó en contra de esta proposición.

Con este texto de propuesta del Pleno del Ayuntamiento de 29 de julio de 1980, daba comienzo lo que pronto será una realidad: el tantas veces reivindicado por esta Asociación, Centro Cívico-Social de Santa María.

Este Centro, cuyos terrenos han sido cedidos gratuitamente al Ayuntamiento por CRYSA, consta de 5.600 metros cuadrados y su distribución es la siguiente:

— 1.723 metros cuadrados para Iglesia Parroquial.

— 1.300 metros cuadrados para Centro Cívico Cultural.

— 2.577 metros cuadrados para Guardería.

Junto a este texto, ofrecemos un grabado del plano del Centro y una foto del comienzo de las obras.

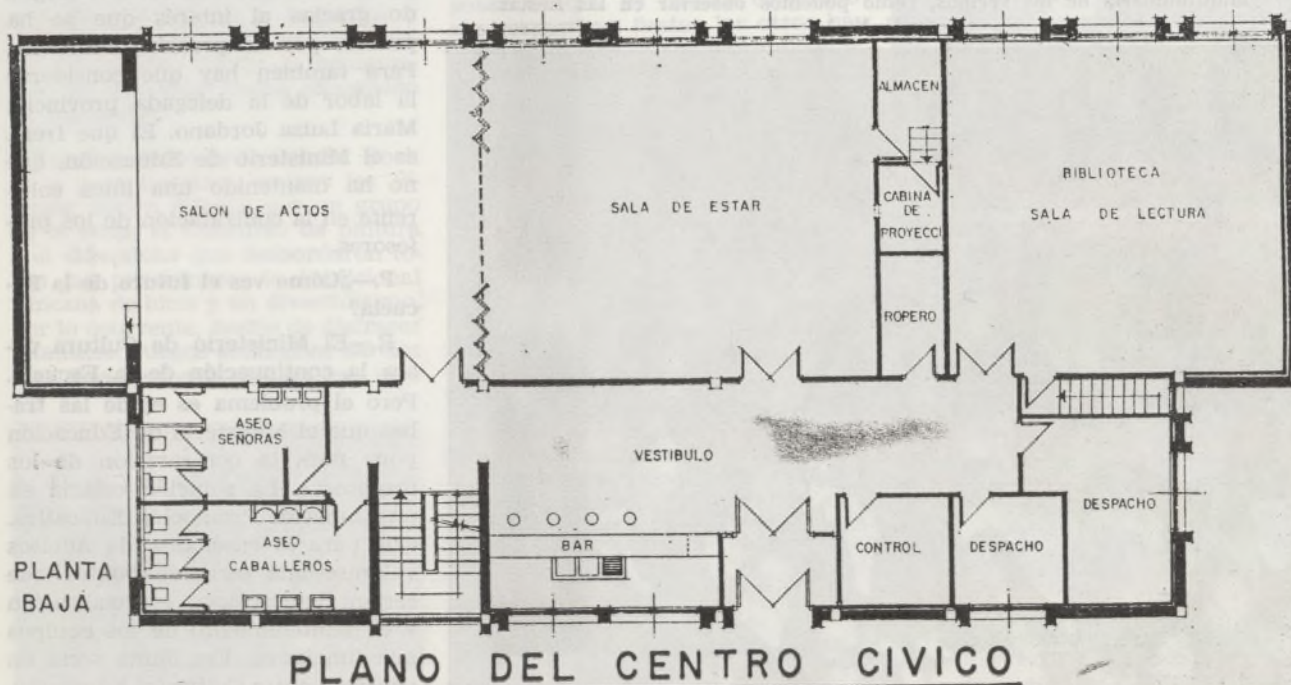
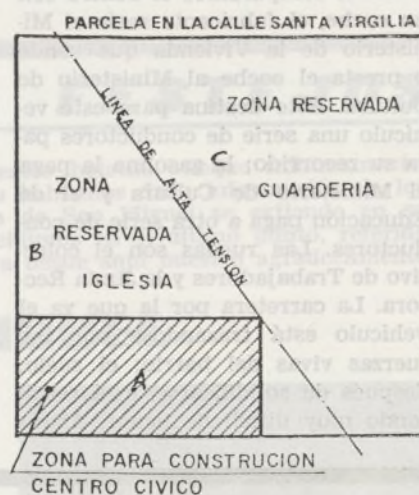

Ayuntamiento de Madrid

JORNADAS DE PARTICIPACION CIUDADANA: LAS AA. VV. DISCONFORMES

Durante los días 14 al 16 de noviembre el Ayuntamiento de Madrid organizó unas jornadas culturales a cargo de la Delegación de Acción Vecinal, cuyos temas principales eran la descentralización y la participación ciudadana. A continuación recogemos el comunicado de los miembros de Asociaciones de Vecinos presentes en estas jornadas y que pueden servir como reflejo orientativo de lo que en ellas ha acontecido:

Los miembros de las AA. VV. presentes en las jornadas de participación ciudadana organizadas por la Delegación de Acción Vecinal del Ayuntamiento de Madrid, queremos expresar a la Asamblea de Clausura y a la opinión pública de los siguientes puntos:

1.º La organización de las jornadas ha sido unilateral y no ha dado participación al movimiento ciudadano, en sus diferentes ramas asociativas.

2.º El desprecio del Alcalde ante tema tan importante por su no asistencia a las jornadas.

3.º La postura antidemócrata de los señores Barriónuevo y Puerta que, al pedirseles la palabra, se marcharon.

4.º El peso fundamental de las Jornadas ha sido llevado por las asociaciones de vecinos, como ha reconocido en «El País», el Concejal de Acción Vecinal, al mostrar su satisfacción por el hecho de que la FPAV decidiera estar presente en los grupos de trabajo, decisión que se tomó el viernes a pesar de la postura del ponente Sr. Barriónuevo.

5.º Creemos que estas jornadas pueden ser un punto de partida, si se dan las siguientes condiciones, y que ya han sido propuestas por los grupos de trabajo y ante el Pleno de «puesta en común» de las siguientes conclusiones:

a) Formación de una comisión mixta Ayuntamiento-Movimiento Ciudadano, que prepare unas jornadas de participación con todo el material aportado.

b) Formación de una comisión mixta que sirva para estudiar e impulsar los Consejos de Distrito, haciendo que se cumplan las normas aprobadas por el Ayuntamiento y no puestas en práctica en muchas Juntas de Distrito.

Que las Juntas de Distrito sean abiertas.

Que se celebren Asambleas cada 3 meses en los barrios.

c) Asimismo, hay que dar pasos para:

— que haya reuniones de todos los Consejos para ir estudiando la problemática común del Distrito.

— que se tengan reuniones mixtas entre las Delegaciones Municipales con los movimientos organizados a nivel de todo el Municipio.

6.º Esperamos que a través de la Delegación de Acción Vecinal el Ayuntamiento haga suyas estas propuestas y en la revisión que para el mes de marzo de 1981 ha de hacerse de las normas de Participación

Ciudadana se tengan elaboradas otras Normas que sean el cauce de participación que necesitan los madrileños para resolver sus problemas.

7.º Exigimos al Ayuntamiento que denuncie el nuevo retraso de la Ley de Régimen Local y exija al Gobierno de U. C. D. su urgente presentación en las Cortes ya que consideramos que dicha Ley está siendo un corsé para el Ayuntamiento de Madrid.

8.º Exigimos al Ayuntamiento que de manera urgente monte una Comisión para el Estudio de la Autonomía de Madrid.

9.º Queremos hacer constar que aunque en el seno de las AA. VV. existen hombres y mujeres afiliados a diversos partidos políticos las posturas adoptadas por el Movimiento Ciudadano son completamente independientes pese a lo que tanto el ponente Sr. Barriónuevo como algunos miembros de la Acción Vecinal y algún artículo de prensa recientemente aparecido, están continuamente remarcando para confundir ante la opinión pública la trayectoria de las AA. VV. abiertas a todos los vecinos, en su lucha por hacer un Madrid mejor.

10.º Damos las gracias a la Delegación de Acción Vecinal por las facilidades organizativas que nos han dado durante el desarrollo de las JORNADAS.

FEDERACION PROVINCIAL DE ASOCIACIONES DE
VECINOS DE MADRID

La de amas de casa

UNA ASOCIACION QUE DESAPARECE

El día 16 de octubre de 1980 se celebró una Asamblea Extraordinaria de socias con un único punto en el orden del día: Informe sobre la situación de las Amas de Casa.

Al no haber socias dispuestas a formar parte de la Junta Directiva para mantener la Asociación, se tomó la decisión de cerrar la misma, por unanimidad, haciendo entrega de los haberes a la Delegación Provincial de Castellanas, así como toda la documentación referente a esta Asociación.

Desde aquí sentimos la desaparición de este grupo que en tantas ocasiones ha colaborado con la Asociación de Vecinos La Unión de Hortaleza y muy especialmente con la Comisión de U. V. A.

ULTIMA HORA

El Parque «Pinar del Rey» ya es del Ayuntamiento. Una vieja reivindicación de la Asociación de Vecinos y de la Coordinadora de Entidades Ciudadanas. En colaboración con el Ayuntamiento se ha hecho realidad.

ASAMBLEA ORDINARIA

Ante la imposibilidad de que este número de nuestro boletín vea la luz antes de nuestra próxima Asamblea Ordinaria, en el próximo número ofreceremos una amplia información del desarrollo y decisiones de la misma.

COLABORACIONES

LA RUBIA QUE NO CONOCIMOS

Para los que nacimos con los 60 su nombre era uno más —quizá el más repetido y recordado— de la extensa, inmensa constelación de estrellas hábilmente exportada a Europa por esa auténtica fábrica de ilusiones que fue Hollywood en la postguerra mundial. Su figura, más que su nombre, tantas veces evocada parecía producir estremecimientos de recogida pasión en nuestros mayores: el espectacular bamboleo de sus caderas hacía brillar con una peculiar lujuria de celuloide los ojos abiertos de nuestros padres, la sensualidad desbordante de su boca entreabierta provocaba el delirio colectivo al amparo de la ceremonial oscuridad de las salas de cine. Pero nosotros no conocimos a Marilyn Monroe. Conocemos tan sólo una larga estela de palabras impresas, de imágenes insinuantes vendidas al por mayor. Conocemos el mito, a la mujer-símbolo que nos han fabricado jugando la baza de su trágico final. No conocimos a la ingenua protagonista de «Con faldas y a lo loco», a la mujer fatal de «Niágara», a la despampanante compañera de Jane Russell en «Los caballeros las prefieren rubias», a la exuberante seductora de «La tentación vive arriba». Para nosotros Marilyn Monroe sólo es la rubia de cara inocente y cálida mirada que se suicidó de una sobredosis de barbitúricos mientras inútilmente intentaba comunicarse con alguien por teléfono. Con su muerte vino la explotación de una imagen conver-

tida en mito: Marilyn se convirtió entonces en algo cotidiano, en un culto puramente necrófilo para el mayor regocijo de la sociedad de consumo. A través de este espejo deformador es cómo hemos sabido de ella. Hemos conocido a la Marilyn-objeto, pero no a la Marilyn-actriz, aunque esto último la haría transformarse en lo primero. Con ella aprendimos que también las estrellas caen dramáticamente de ese falso cielo al que las encumbraron para darse de bruces con la realidad. Aquella ardiente rubia fue víctima de su propia ingenuidad en el devorador mundo de la fantasía de cartón-piedra que fue Hollywood. Una «máquina de sueños» que funcionaba con carne humana.

Nosotros no pudimos descubrir su encanto a tiempo, cuando sólo era una de tantas «actrices» mediocres que paseaba su cuerpo fotografiado en technicolor por las pantallas. No vimos entonces aquella cadencia rítmica de sus caderas que tanto dio que hablar y que excitar, ni sus labios de rojo encendido que incitaban instantáneamente al beso apasionado. No pudimos apreciar ese cuerpo que traía consigo una nueva forma de entender y plasmar la sensualidad de la mujer en el cine, una sensualidad tan electrizante que, según algunos, no se había visto desde los mejores tiempos de Mae West. Su belleza no era cautivadora como la de la Garbo, sino impresionante, de alto voltaje erótico. Marilyn impulsó en el cine la sensualidad descarada, animal; una estética de la explosividad, un erotismo al ciento por ciento. Por todo esto se la conoció, porque su sola presencia en una película hacía llenarse la sala, porque Marilyn descubrió el poder del sexo sin adornos. Ella abrió el camino a una legión de mediocres exhibicionistas de centímetros acumulados en los senos y el trasero.

Pero aquí nuestra generación descubrió el sexo en una adolescencia plagada de calzoncillos subdesarrollados de Alfredo Landa, en inútiles por ridículos destapes de Ornella Muti, en cines de barrio con carteleros de programas dobles llenos de títulos falsamente prometedores y viendo un cine dirigido a auténticos deficientes mentales. Desgra-

ciadamente para nosotros, no conocimos el maravilloso contoneo insinuante de la rubia americana, no conocimos el sexo con clase de Marilyn, sino el vulgar chiste verde, el querer y no poder, el sostén y la braga a medio caer del imposible cine español de destape. Ahora TVE nos da la oportunidad de descubrir-redescubrir a Marilyn Monroe en un ciclo no del todo completo, pero sí representativo, cosa de agradecer en la caótica y pésima programación a la que nos tiene acostumbrados. Descubramos a una mujer llamada Norma Jean, pero ardientemente conocida como Marilyn Monroe.

TOSCANO
(San Miguel)

A mi aire...

LA VIDA ENTERA ES TEATRO

El año entero es carnaval, excepción hecha quizá de estos tres días en que se celebran oficialmente los carnavales, ya que entonces somos más sinceros que nunca al exhibirnos como lo que realmente somos: seres enmascarados.

¿Usted sabía que persona significa MASCARA?

Esto amplía enormemente aquella tan restringida definición del hipócrita como sucesor del comediante.

Digo que toda persona es comediante. Por eso el empleo de la máscara en carnaval propiamente nos desenmascara, revela nuestro fondo más secreto y persistente: la esencial tendencia a enmascararnos, a fingir, a mentir.

Desde luego, será digna de atención la máscara concreta que elijamos, la cual puede manifestar o bien nuestro deseo de convertirnos por unas horas en aquello que di-

Cristalerías SIRA

LUNAS Y ESPEJOS
VIDRIOS DE TODAS CLASES
TAPAS PARA MUEBLES
CERRADOS DE TERRAZAS
INSTALACIONES COMERCIALES

López de Hoyos, 488 - Tel. 764 25 52
MADRID - 33

PERSIANAS - GUÍAS PARA CORTINAS - ELECTRICIDAD - MENAJE DE COCINA

SUMINISTROS SANTA ANA

C/. Costa del Sol, 3
(Barrio San Miguel)

FERRETERIA

Teléfono 763 09 11
MADRID - 33

PASTELERIA-CONFITERIA

Fabricación propia

Carmen

Teléf. 763 68 74

CENTRO COMERCIAL: Virgen del Carmen, 35 - Madrid-33

cha máscara simboliza, o bien un deseo que nosotros mismos ignoramos: ese plano profundo, soterrado de nuestro ser que ni siquiera nosotros conocíamos y que precisamente entonces, al escoger este disfraz y no otro, se revela. Pues si toda revelación oculta algo, también todo ocultamiento revela algo.

¿Habrá alguien capaz de vivir mucho tiempo sin máscara alguna?

Sería como una tortuga sin caparazón, como un erizo sin púas, sería el hombre más indefenso de todos.

Así como la insinceridad ambiental fomenta la insinceridad de cada uno, así también el fenómeno general del enmascaramiento nos obliga a todos a ponernos nuestra propia máscara.

Y aquí, según pienso, radica la gran eficacia y el poder abusivo de la riqueza. Si ésta resulta tan codiciable no es sólo por lo que ella permite adquirir, sino también por lo que ella permite ocultar.

El rico tiene una segunda casa donde puede retirarse, tiene al menos una escalera de servicio por donde huir, tiene un amigo abogado y tal vez un amigo juez; puede mentir sin riesgo, dispone de alguien para contestar al teléfono y decir que no está.

Puede levantar una tapia en torno a su vivienda y otra más alta alrededor de su vida personal. ¿Y qué es lo que oculta ese hombre? Pues a lo mejor su propia riqueza, los orígenes de esa riqueza o los procedimientos con que fue acumulada, o quizá, por el contrario, su indigencia, su fracaso, decadencia o soledad. Pues aunque alguna vez nos disfrazáramos de mendigos para conseguir un favor o suscitar un cariño por la tortuosa vía de la piedad, generalmente nos solemos disfrazar de autosuficientes, de dichosos, que es una forma de fingirnos superiores.

Todos somos comediantes. Un traje, una posición social y un nombre; es decir, un disfraz, un lugar en el reparto y una palabra que más que designar una identidad, la fabrica.

Tal vez en un momento dado llegamos a ser sinceros por defección, por inhabilidad, por fatiga.

Si uno fuera siempre lo bastante resistente para ocultar su verdad o tuviera suficiente inventiva para desfigurarla siempre, seguramente nunca llegaría a rendirse: no caería en el fácil recurso de decir la verdad. ¡Oh, no es un problema ético, sino biológico!

Está el cansancio, el hastío, la insoportable rutina de vivir siempre haciendo teatro.

La vida es teatro. Y de la representación ante los demás se ha pasado a la representación ante uno mismo:

DE UN MODO DE ESTAR SE
HA PASADO A UN MODO DE SER.

Juan REY (Santa María)

poesía

Seguimos dando cabida en nuestro boletín a todos aquellos aficionados a la poesía que quieran enviarnos sus trabajos. En este número, GERTA, antiguo colaborador del periódico, nos envía su

POESIA

Cuando, al fin, nos aislamos de todo lo que no interesa.
Allá, al cabo de la noche.
Solos. Sin pensar.

Cuando, al final, nos encontramos tal cual somos:
desnudos.
Después de tanto caminar:
Inútilmente.

Cuando vemos nuestra idea.
La idea de lo que somos
y lo que hubiéramos debido ser.
Cuando al lado no hay
nadie a quien mentir.
Allá, al final.
En el respiro de
lo casi incontrolable.
En un descanso de nuestra
diaria mentira.

Mi sonrisa de hombre
de negocios.
Vacía.
Cuando no tenemos por qué
sonreír.
Cuando no hay nada
que ocultar...
Entonces sólo queda
el llanto.
El llanto por todo
lo que nos han hecho perder.

GERTA (Santa María)

forma

PAPELES PINTADOS
Y DECORACION

López de Hoyos, 361 y
Ctra. de Canillas, 82 - Madrid-33

EL DESCANSO

Rogelio Muñoz, 2 • Teléfono 763 24 18
SAN MATÍAS • HORTALEZA

PAELLAS • CORDERO • ASADOS
EXQUISITOS JAMONES Y QUESOS

SALON PARA MERIENDAS, COMUNIONES Y BAUTIZOS

OPTICA MONTES

FOTOGRAFIA • MICROLENTILLAS • AUDIFONOS

Mar Negro, 4 (junto a gasolinera San Matías)
Teléf. 763 09 27 • MADRID - 33

LOS BARRIOS en la PRENSA

**Actualmente sólo hay
3.700 agentes**

**LA CIUDAD NECESITARIA
6.000 POLICIAS
MUNICIPALES PARA SU
CONTROL**

La plantilla de la Policía Municipal puede totalizar en los próximos cinco años más de 6.000 personas, en caso de que se apruebe un proyecto en el que actualmente trabajan los responsables de la Delegación de Seguridad y Policía Municipal. El proyecto, que se podría presentar al Pleno municipal del mes de noviembre para su discusión, contempla la reorganización del cuerpo, la potenciación de la academia de Policía, la creación de una policía del área metropolitana que actuaría en la capital y en catorce pueblos de la provincia y la definitiva implantación en Madrid de una policía de barrio.

Para acometer tales proyectos, esta delegación tendría posiblemente que triplicar su presupuesto actual de doscientos millones de pesetas.

EL PAIS, miércoles 22 de octubre de 1980.

**NO SERAN DERRIBADOS
LOS HOTELITOS DEL
BARRIO DE PORTUGALETE**

La revisión del planeamiento en el barrio de Portugalete, promovida por el Consejo de Urbanismo del distrito de Hortaleza, puede suponer una firme garantía de que su población actual permanecerá en él y de que la tipología (viviendas unifamiliares en parcelas pequeñas) va a ser defendida frente a todo intento especulativo, según se asegura en la memoria elaborada por un equipo de especialistas, a petición del Ayuntamiento.

EL PAIS, jueves 23 de octubre de 1980.

**La Asociación de Vecinos
de Aluche pide que se
paralicen las obras**

**«EN LA URBANIZACION
SAN BRUNO SE
CONSTRUYEN
526 VIVIENDAS DE MAS»**

La Asociación de Vecinos de Aluche mantiene que en la urbanización San Bruno, un conjunto de modernos bloques ubicados en el barrio, se están construyendo 526 viviendas de más. Los vecinos piden la paralización de las obras y el Ayuntamiento se ha puesto en marcha para investigar el asunto. En la actualidad se está estudiando punto por punto la actuación de la empresa Cicusa, propietaria de dicha urbanización, y existen por parte del Municipio serias sospechas de que los vecinos tengan razón.

DIARIO 16, jueves 23 de octubre de 1980.

**La manifestación iba
encabezada por
ocho concejales**

**10.000 VECINOS
RECLAMARON
AL M. O. P. U. LA
REMODELACION DE LOS
BARRIOS MADRILEÑOS**

Alrededor de 10.000 personas acudieron anoche a la manifestación convocada por la Coordinadora de Barrios en Remodelación, en protesta por la política de incumplimiento que viene siguiendo el Ministerio de Obras Públicas y Urbanismo (M. O. P. U.), en materia de construcción de las viviendas acordadas. Gran profusión de pancartas acompañaban a los participantes, que iban encabezados por ocho concejales del Ayuntamiento de Madrid, interesado en velar por el cumplimiento de los acuerdos como

participante en la comisión de seguimiento.

La movilización, que recorrió las calles intermedias entre la plaza de Fernández Ladreda y Legazpi, fue en todo momento pacífica.

Por su parte, el M. O. P. U. manifiesta, en una nota dada a conocer ayer, que es a la vista de hechos como son las treinta reuniones mantenidas en el último mes y medio con los interesados, y la prevista para el próximo 6 de noviembre, como se debe tratar el problema y no con movilizaciones.

EL PAIS, sábado 1 de noviembre de 1980.

INFORMACION A LOS SOCIOS DE SANTA MARIA

Durante días pasados todos los socios de Santa María recibieron por correo información detallada de las actividades que se han de desarrollar a lo largo del curso. Esta información incluía lo siguiente:

— Esquema esencial de los temas y las personas que se harían cargo de ellos. Los temas eran: Deportes, Centro Cívico-Social y Cultura, Construcción de Guardería, Urbanismo, Polideportivo y Accesos al Parque, Centro de Salud, Periódico, Teatro, Actividades Culturales con los niños, Taller de Esmalte, Transporte, Secretaría, Administración, Relaciones con Coordinadora, Federación y Junta Directiva. Junto con la relación se incluía la petición de ayuda a todos los socios.

— Detalles y ampliación de algunas de estas actividades, como el Taller de Esmaltes y Manualidades, el teatro a cargo del grupo «Proyecto 15» y las actividades con los niños.

— Carta de Juan Rey a todos los socios informando sobre algunos problemas y pidiendo colaboraciones de todos.

UNION DE HORTALEZA

**Pedimos tu ayuda
y colaboración...**

Gracias, vecino

LA LUCHA SE HIZO FIESTA

Este año en, septiembre, se volvió a repetir la «Cantata» del año pasado por las mismas fechas.

...que la Escuela de Adultos desaparece...

...que se mantiene, pero que trasladan al equipo de profesores para que desaparezca este tipo de escuela...

...que si ya estamos con el rollo de otros años...

Y la cantata seguía con otras músicas interminables. Coordinadora de Entidades Ciudadanas, Junta Rectora, partidos políticos, Colectivo de Trabajadores, etc., se pusieron en marcha de lucha, como un solo equipo, una sola cabeza, un solo corazón.

Y al final, victoria. Conseguida con esfuerzo. Se mantienen el mismo equipo de profesores y el mismo tipo de escuela.

Pero estamos aprendiendo a unir lucha y fiesta. Una letra que ha brotado al calor del esfuerzo común y una música popular, hecha melodía, en la voz dulce y alternativamente sería de Paloma, saltaron por la megafonía a todos los vien-

tos que cortejan nuestros balcones y nuestras calles.

Y esta es la letra de la copla:

Nuestra Escuela de Adultos va a dar comienzo en seguida, casi está todo dispuesto, te esperamos todavía.

Los barrios ya conseguimos que una vez más continuaran los maestros que hasta ahora dieron el callo con ganas,

Como estamos tan contentos os venimos a decir que en la Escuela hay un sitio para el que quiera venir.

Aunque al pronto no os parezca aquí podréis encontrar personas como vosotros, con ganas de continuar.

Continuar porque vinieron otros años anteriores

y ellos mismos comprobaron que no importa ser mayores.

Es necesario saber para poder trabajar, para poder comprender y a los hijos ayudar.

Tanto papel, tanta letra nos llega de todos sitios que hay que sudar bien despierta y exigir que jueguen limpio.

La Escuela puede ayudarnos a esto y a otras cuantas cosas, y ahora que el paro anda cerca prepararse es buena cosa.

También a veces los hijos quieren que les resolvamos los problemas y preguntas que nunca nos enseñaron.

Por esto y por muchas cosas, venga, ¡¡ánimate ahora!! Tu oportunidad llegó tarde, pero en buena hora.

PARQUE DEPORTIVO MUNICIPAL DE HORTALEZA

A continuación transmitimos la carta enviada al Ilmo. Sr. Delegado Provincial del Consejo Superior de Deportes, por parte del Delegado de Obras y Servicios del Ayuntamiento de Madrid, en un intento de seguir manteniendo informados a todos nuestros lectores de los diferentes pasos que se están dando de cara a la construcción de ese Polideportivo que tanta falta hace en nuestro distrito:

Ilmo. Señor:

Tengo el gusto de remitir a usted, por duplicado, el proyecto de Parque Deportivo Municipal de Hortaleza (antes Manoteras), incluido en el programa de instalaciones deportivas en colaboración con el Consejo Superior de Deportes, con un presupuesto total, de contrata, de 127.950.433 pesetas.

Con tal motivo y por haber sido acordado en 14 de noviembre actual, formulo en nombre del Ayuntamiento de Madrid, por duplicado y en el impreso reglamentario, una petición de ayuda económica de 63.975.216 ptas., equivalente al 50 por ciento del presupuesto, comprometiéndose el Ayuntamiento a tomar a su cargo la parte que sobrepase la ayuda solicitada, es decir, la cantidad de 63.975.217 ptas., para completar aquél.

Se acompañan, asimismo, por duplicado, justificante de la propiedad de los terrenos, consistente en fotocopias adveradas de un acta de ocupación y de pago de fincas expropiadas para zonas deportiva y verde de Hortaleza, expedida por la Gerencia Municipal de Urbanismo

en 24 de septiembre de 1980; certificado de existencia de crédito en presupuesto municipal; compromisos de financiación, mantenimiento y utilización de las instalaciones según modelo establecido; memoria explicativa sobre el historial deportivo y el plan previsto de utilización de instalaciones, estando incluido en el acuerdo que se certifica, de 14 del actual el compromiso

de dotación de técnicos de educación física.

Por ello y entendiendo haber cumplido los requisitos de la solicitud, ruego a Ud. tenga a bien comunicarme, si es de aceptación la ayuda económica de 63.975.216 pesetas para las instalaciones proyectadas.

EL DELEGADO DE OBRAS Y SERVICIOS URBANOS

NUEVO CAMPO DE FUTBOL.—En la foto vemos a un miembro de nuestra Asociación junto a un representante municipal en los terrenos próximos a la estación, donde ya han comenzado las obras de un campo de fútbol para nuestra zona.



DEPORTES

NACE UN NUEVO EQUIPO EN HORTALEZA

AGRUPACION DEPORTIVA EL CARMEN

Sí, amigos, un nuevo equipo de fútbol se ha creado, y esta vez en el Barrio del Carmen, para que luego salgan diciendo que los españoles ni hacemos ni nos preocupamos del deporte; y yo me pregunto: ¿no es hacer deporte que unos chavales sin instalaciones deportivas adecuadas, en una explanada de 50 por 50, con su correspondiente desnivel y sus baches se hagan sus dos o tres horas de entrenamiento? Y de ducha, nada; sólo una fuente que hay a 150 metros. Amigos, esto es deporte puro, no deporte pagado, y cosa curiosa, a esta explanada, limpiada por algunos vecinos a pico y pala, últimamente le habían salido novios y novias (me explico): en ella entrenaban, y digo entrenaban porque nos la van a quitar para plantar arbolitos (que falta nos hacen); pero también nos falta un campo de fútbol, pues no sólo de «pan vive el hombre», aunque está en proyecto que nos hagan uno. ¿Cuándo? No se sabe. Quizá tarde un mes, diez o cien meses; en fin, si-gamos con los novios y las novias, y es que sencillamente entrenaban y jugaban tres equipos de chavales, uno de chicas y algún que otro de mayores.

Este es uno de los problemas fundamentales del deporte español, que en un trozo de terreno sin preparar había casi que pedir hora para entrenar. Que se quiere practicar el deporte, está claro; pero es que no hay instalaciones deportivas adecuadas para el atletismo, el tenis, natación, etc., etc., y menos en nuestra zona, tan saturada de población.

En cuanto a preocuparnos del deporte, aquí tenemos un ejemplo claro de la Agrupación Deportiva El Carmen, sin medios económicos y gracias al apoyo moral y económico de sus socios y de la Comisión del Carmen han hecho posible que el club se fundara el 1 de julio del 80. Desde estas líneas deseo darles

las gracias a cuantas personas han colaborado con el cuadro directivo y técnico, pues a ellas es debido el hacer posible la creación de este equipo y a la vez darles ánimos para que sigan por este camino, porque lo difícil no es solamente iniciarlo, sino mantenerlo.

Al comenzar la temporada se jugaron varios encuentros amistosos, en los cuales se cosecharon varios triunfos, que sirvieron para darnos una moral de hierro a socios, seguidores y directivos; pero el comienzo del Trofeo de La Salle, en el cual estamos compitiendo, no fue tan bueno como se esperaba. Se comenzó jugando en nuestro campo contra el Esparta, y perdimos 4-1; el segundo partido jugamos contra el R. Norte, y volvimos a perder, 5-0; el tercer partido jugamos en casa contra el Santiago Apóstol, y seguimos perdiendo, por 3-2; en el cuarto se hicieron varios fichajes, pues en la categoría de infantiles donde estamos encuadrados casi todos los equipos rondan la edad máxima de quince años, y nuestro equipo tenía una media de once

años, y tres años de diferencia en esta categoría se nota en el campo de fútbol, y haciendo un gran partido ganamos a los Leones del Pozo por 4-2; el quinto ganamos 2-1 al California.

Como veis, amigos, empezamos a cosechar triunfos, y con una moral grande seguiremos luchando jugadores, socios, seguidores y Directiva para conseguir un equipo en el Barrio y digno de él.

En el aspecto económico nos vamos manteniendo gracias a la cuota que religiosamente pagan nuestros socios y a la aportación de la Comisión del Carmen; pero tenemos dos problemas que solucionar: el primero, y que nos urge, es la segunda equipación del club, porque coincidimos en el color de la equipación con varios equipos, y es fundamental que tengamos uno de reserva; y el segundo, aunque no es primordial, son los chandals del equipo.

Desde estas líneas me dirijo a los que quieran aportar un poco de ayuda económica para poder conseguirlo.

Equipo de la "Agrupación Deportiva El Carmen"



«SPORTING HORTALEZA»

EN UN GRAN MOMENTO DEPORTIVO

El club Sporting de Hortaleza nos envía la siguiente nota para su publicación en nuestro boletín:

Continúa la marcha ascendente de nuestro club SPORTING DE HORTALEZA, dentro de la tónica que le caracteriza durante la presente temporada 80/81, en su categoría de 3.ª Regional Ordinaria, encontrándose en estos momentos en un puesto muy privilegiado del Campeonato Regional de la F.C.F., con grandes aspiraciones para el ascenso a la Preferente, por lo que sería un hecho extraordinario volver de nuevo a esa categoría perdida en el año 1978, causa que daría gran renombre a la barriada, aunque este club modesto y con escasos recursos económicos, se vería en grandes dificultades, para hacer frente a la pretendida categoría, caso de consumarse al final de la presente temporada dicho ascenso. Y sobre todo en estos momentos, ya que la única fuente de ingresos es la rifa benéfica dominical, pero el pasado domingo día 9 de los corrientes, tuvimos la gran suerte de que se presentaran los Agentes Municipales, mandados por la P. Gubernativa y haciéndonos desalojar el puesto que tenemos en el rastrillo, dándonos 2 minutos para dicho desalojo o de lo contrario llamarían al 091.

Queremos hacer constar que esta rifa es totalmente benéfica sin lucro personal alguno, para poder hacer

frente a una serie de gastos que cualquier equipo de nuestra categoría necesita y por supuesto sin ninguna posibilidad de poder efectuar las obras del tan deseado Local Social, así como la ampliación del deporte en nuestra barriada, escasa en deporte y sin ninguna instalación para el deporte en sí, cuyos gastos no están al alcance de nuestras posibilidades económicas. También les comunicamos que en días anteriores nos personamos en el Ayuntamiento a pedir los permisos oportunos ambulantes para poder ocupar un puesto en el famoso rastrillo, contestándonos que se preveían normas nuevas y que hasta primeros de año no se daría ningún permiso.

La marcha tan regular del club es verdaderamente encomiable, más teniendo en cuenta las dificultades de índole de jugadores, que por unas u otras circunstancias están padeciendo, como son los casos de lesionados, servicio militar y otros imponderables, que a cualquier club se le presenta a lo largo de la temporada.

En la actualidad el equipo amateur, principal representante del club, marcha en una posición inmejorable, ya que estamos ocupando el primer puesto y sin perder hasta la fecha ningún partido, igualados

a puntos con algunos de nuestros más directos rivales y el equipo Juvenil disfruta de una excelente clasificación.

Volvemos a insistir, que seguimos padeciendo el problema, que tanto nos atañe y preocupa desde hace tiempo, como es el factor campo, ya que en la actualidad estamos celebrando los partidos en el Campo de Villa Rosa, copropiedad de la F.C.F., y haciendo los entrenamientos en las calles del poblado, entre coches, carreteras asfaltadas y demás obstáculos con el peligro consecuente que todo esto deriva.

El pasado día 4 de octubre se celebró la Junta General Ordinaria del club, con el siguiente orden del día:

- 1.º Estado de cuentas temporada 79/80.
- 2.º Presupuesto temporada 80/81.
- 3.º Ejecución de obras del local Social.
- 4.º Organización de rifas (aclarar conceptos).
- 5.º Ampliación de la Sociedad Deportiva.
- 6.º Ampliación de la Junta Directiva.
- 7.º Cuota de socios.
- 8.º Ruegos y preguntas.

Quedando aprobados todos los puntos por unanimidad, sobre el punto 1.º, se aprobó una moción de un socio, el cual propone unos censos de cuentas, sobre el Local Social que sea únicamente en beneficio de los asociados. Se nombra Entrenador de Juveniles a D. Francisco Rodríguez y se aprueba la subida de cuotas a 100 ptas. a partir del 1-1-81.

NOTA.—Si esta Junta Directiva, cuyo único objetivo es atender en la manera de sus posibilidades a la juventud, que de alguna forma ha sido y está siendo marginada en el plan deportivo y otros, se verá obligada a suspender sus tareas y trabajo que actualmente está realizando con ahínco, si se siguen poniendo las trabas que hasta ahora nos están colocando.

Atentamente,

LA DIRECTIVA

«Sporting de Hortaleza» 1980/81



H P T C A R R E R A S M N
D B L O P R A T I M H C I
M I A L X T H V U I O O X
X R D I S F R A C E S N P
O T V D L M T H U E J C S
T M I M Ñ E Z D L X I U V
R S U B C O I L S R H R O
E O A C H J A Z V T V S A
I A P R J C O J Y U B O T
C T I L A T I C E R A S X
N A N S M N D Z H W X I Y
O O A T I O J A L V I O V
C P X A D A N I D R A S X

SOPA DE LETRAS

- Buscar OCHO ACTIVIDADES que se han llevado a cabo en nuestras fiestas.

EQUIPO DE REDACCION

La solución en el próximo número.

PASA TIEMPOS ●



A su servicio

Quando usted confía su dinero a la Caja de Ahorros y Monte de Piedad de Madrid, toda una organización con más de 275 años de experiencia se pone a su servicio.

La Caja cuida de sus ahorros, mira por sus intereses, le ayuda en sus proyectos, canaliza su actividad económica con humanismo y profesionalidad.

La Caja está siempre cerca de usted: alguna de sus 357 sucursales está próxima a su domicilio o a su trabajo, para su comodidad.

La Caja le facilita las cosas: atiende sus pagos, se encarga de sus cobros, envía y recibe su dinero, simplifica sus compras, etc., etc., etc., Muchos etcéteras que bien merecen su confianza.

OFICINA CENTRAL: Plaza de Celenque, 2

Sucursales en la zona:

- 051. Avda. de San Luis, 8
- 054. Avda. de Barranquilla
(B.º San Lorenzo, bloque 29)
- 084. Santa Virgilia, 1
(P. Santa María)
- 159. Cuevas de Almazora, 20



CAJA DE AHORROS Y MONTE DE PIEDAD DE MADRID

Una tradición en vanguardia.

Aprobado B E 11 4 79