



LA UNIÓN D HORTALEZA

Boletín informativo de la Asociación de Vecinos

¡SE CONSIGUIÓ!:

La Gran Vía de Hortaleza pasará bajo el Pinar del Rey

Acuerdo entre Vecinos y la Gerencia Municipal de Urbanismo

TEXTO DEL ACUERDO:

Madrid, 16 de Febrero de 1990.

Reunidos en la Sala de Juntas del Area de Obras e Infraestructuras del Ayuntamiento de Madrid.

ASISTENTES:

Armando Varela García.— A.V. del Pinar del Rey
Carmen Cantero Muñoz.— A.V. del Pinar del Rey
Rafael Fraile González.— A.V. del Pinar del Rey
Victoriano Perales Vedia.— A.V. del Pinar del Rey
Blanca Guerrero Gómez.— A.V. del Pinar del Rey
Juan Rey Romero.— A.V. La Unión Hortaleza
Francisco Caño Sánchez.— A.V. de Villa Rosa
Manuel Jesús González Callejo.— A.V. de San Lorenzo

Fernando Catala.— Jefe del Departamento de Urbanización de Sistemas Generales.
Joaquín Marín.— Director de Obras del Eje Gran Vía de Hortaleza.
Vicente Díez Zarzo.— Presidente de la Junta Municipal de Hortaleza.
Esperanza Aguirre.— Concejala de Medio Ambiente.
Pedro Areitio Toledo.— Director Servicio de Obras.

ACUERDO: Sobre el tramo de la Gran Vía de Hortaleza: Emeterio Castaños, López de Hoyos en su incidencia con el Pinar del Rey.

- 1.— Se redactará el proyecto de cubrición en el plazo de 1,5 meses, a partir de esta fecha.
- 2.— Se realizarán las obras actualmente adjudicadas de forma que los taludes afecten a los pinos existentes en menor número posible.
- 3.— Se tramitará el proyecto para su adjudicación antes del 31 de Mayo de 1990).

ENTIDADES :

A.V. ANTONIO MACHADO
A.V. LA UNIÓN DE HORTALEZA
A.V. MANOTERAS TRES BARRIOS
A.V. SAN LORENZO
A.V. VILLA-ROSA
TEMAR
C.P. RAMÓN PÉREZ DE AYALA

COLABORAN:

P.S.O.E.

I.U.

LOS VERDES

4

ESPERANZA

HORTALEZA — PLATAFORMA-TRANSPORTE.

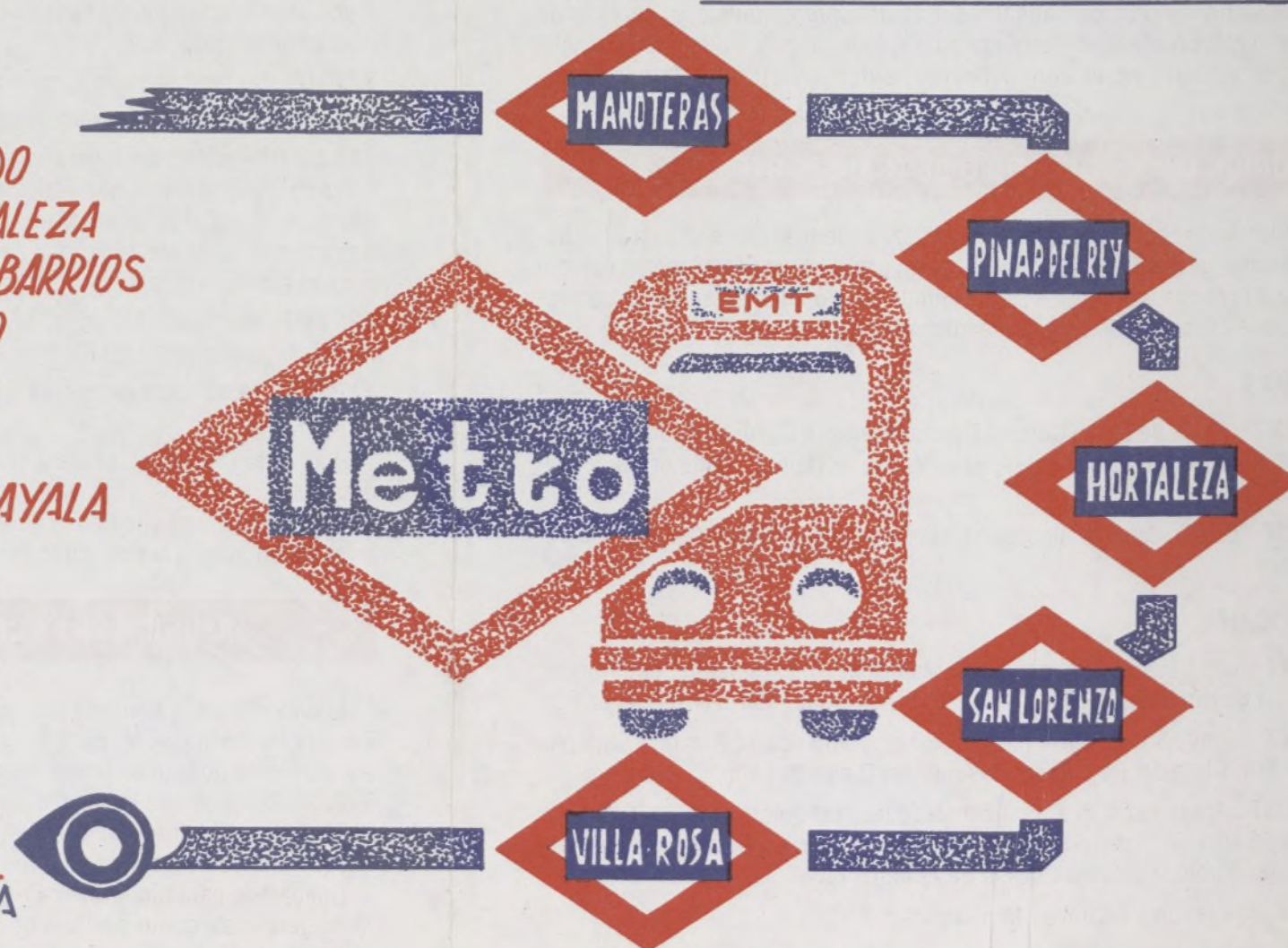

PASADO Y PRESENTE

Los últimos 25 años, el Distrito de Hortaleza ha pasado de ser una zona rural del área metropolitana a convertirse en uno de los Distritos de Madrid con mayores expectativas de futuro en cuanto al crecimiento urbanístico, cultural y comercial. La red viaria, olvidada durante varios lustros ha evolucionado de forma excesivamente sorprendente y sin responder a las necesidades reales de los propios habitantes. Los transportes públicos, servicio de los menos favorecidos en Hortaleza por las inversiones, evidencian su ineficacia por el fuerte incremento del parque automovilístico durante la última década.

REUNION EN EL CONSORCIO DE TRANSPORTES DEL 2-4-92

La Plataforma del Transporte de Hortaleza expone la grave situación en este Distrito al gerente D. Fidel Angulo, quien propone presentarnos un estudio para una próxima reunión. En esta segunda reunión nos presentaron su proyecto, que consiste en el siguiente informe:

NUEVAS

120 EMT Plaza de Lima, Concha Espina, Ramón y Cajal, José Silva, Ulises, Moscatelar, Silvano, Emigrantes, Gran Vía de Hortaleza, Valdetorres del Jarama.

11 EMT Cuzco, Alberto Alcocer, Costa Rica, Arturo Soria, Condesa de Venadito.

SE TOCAN

87 EMT Las Carcavas Celio Villalva, Manizales, Bucaramanga, Emigrantes, Gran Vía de Hortaleza, López de Hoyos, Torrelaguna, Metro Avda. de La Paz.

72 EMT Desde San Lorenzo hasta M-30 itinerario actual, Ramón y Cajal, Alfonso XIII, Clara del Rey, Avda. de América, Diego de León.

129 EMT De la Plaza de Castilla a M-30 itinerario actual, Avda. San Luis, Condado Treviño, Arturo Soria, acceso Arturo Soria a Manoteras, Somontín, Vélez Rubio, Bacares, Cuevas de Almanzora.

7 EMT Se recorta a Nuevos Ministerios.

M-13 No se suspende de momento; si así fuera, se daría una alternativa.

Una vez estudiada la propuesta del Consorcio por la Plataforma, tuvimos una tercera reunión para presentar nuestras contrapropuestas, que son las siguientes: (quedando para una cuarta reunión el próximo día 7 de julio).

7 EMT No supresión terminal Red de San Luis por Alonso Martínez. desdoblamiento de las unidades en las dos terminales.

73 EMT Prolongación de la terminal a Goya.

87 EMT Modificación del itinerario propuesto, desviando el mismo desde cruce Gran Vía Hortaleza-Lopez de Hoyos, por Emeterio Castaño y Arturo Soria a terminal propuesto.

72 EMT No modificación itinerario (Clara del Rey-Corazón de María).

M-13 No supresión de la línea. Absorción por la E.M.T.

129 EMT Ampliación itinerario trayectos terminales. prolongacion desde Plaza de Castilla hacia hospitales de La Paz y Ramon y Cajal (135). Igualmente, prolongación desde Manoteras (Avda. San Luis) hasta Plaza Patricio Aguado por Santa María, Hortaleza y San Lorenzo, aproximadamente (en itinerario sin especificar).

120 EMT Ampliación terminal a Avda. Barranquilla por Santa María, San Lorenzo (itinerario sin especificar).

EXPRES Instalacion de nuevas paradas (Pedroñeras) en la línea a recintos feriales.

-Las líneas no especificadas, al no tener modificación, no se encuentran detalladas.

-En general, se solicita un refuerzo de la dotación general de las líneas, en relación al número de autobuses.

REUNION EN LA COMUNIDAD DE MADRID

El día 8 de junio tuvimos una reunión con Julián Revenga, Consejero de Transporte de la C.A.M. En esta reunión, expusimos la gran necesidad del alargamiento de la línea IV del Metro por el Distrito de Hortaleza.

El Sr. Revenga nos expuso el proyecto del Metro para los próximos años, en el cual se le da prioridad al Distrito de Hortaleza. Despues de los trámites necesarios, comenzarían las obras para el 94, pudiendo finalizar para el 98.

Quedamos para una próxima reunión en el mes de septiembre para aportar sugerencias, como posibles bocas de metro, y sobre todo, para estar presentes en todos los órganos de decisión.

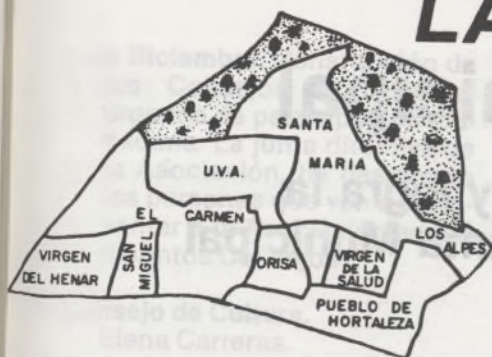

LA UNION DE HORTALEZA

Hoja informativa

ASOCIACION DE VECINOS

C/ Alpecar, Bloque, 45 (U.V.A.). Teléf. 764 53 50

Crónica de Urbanismo

CAMPO DE LAS NACIONES

En 1990, Madrid tendrá los mejores recintos feriales de Europa

Madrid, contará en 1990, con una importante área internacional en el distrito de Hortaleza. En él se podrán desarrollar toda clase de actividades feriales, congresos, convenciones, relaciones comerciales y culturales. Este ambicioso proyecto, promovido por el Ayuntamiento de Madrid, ha sido denominado Campo de las Naciones. Estará situado en una finca llamada "El Olivar de la Hinojosa", muy próxima al aeropuerto de Barajas. Una superficie de más de cuatro millones de metros cuadrados englobará la creación de los nuevos recintos feriales, un palacio de congresos, hoteles, área de negocios y un parque que tendrá las dimensiones de la Casa de Campo.

En la operación habrá una inversión pública de unos 30.000 millones de pesetas.

El área de recintos feriales, con una superficie de 980.000 metros cuadrados, contará con 7.000 plazas de aparcamientos fijos de visitantes, más de 2.000 plazas para expositores y zonas de aparcamiento ocasional, todas ellas debidamente arboladas. Las instalaciones de este recinto estarán constituidas por seis pabellones de exposiciones, con una superficie de 105.000 metros cuadrados, más de 45.000 metros cuadrados para servicios complementarios e instalaciones, tales como oficinas, almacenes, restaurantes, etc. El tamaño y disposición de los dis-

tintos pabellones tendrá una composición clara, de fácil lectura para el visitante, apoyada en un eje principal ligado a un espacio libre central. Además de los pabellones cubiertos se habilitarán 30.000 metros cuadrados de áreas de exposición al aire libre.

Para la localización de este gran proyecto se ha elegido un área de máxima accesibilidad y funcionalidad, dentro de las zonas libres más próximas al continuo edificado de la ciudad. Los terrenos elegidos tienen una excelente comunicación por carretera, al encontrarse junto a la nacional II (Madrid-Barcelona), arteria principal de actividad entre las distintas vías radiales de penetración a la zona ur-

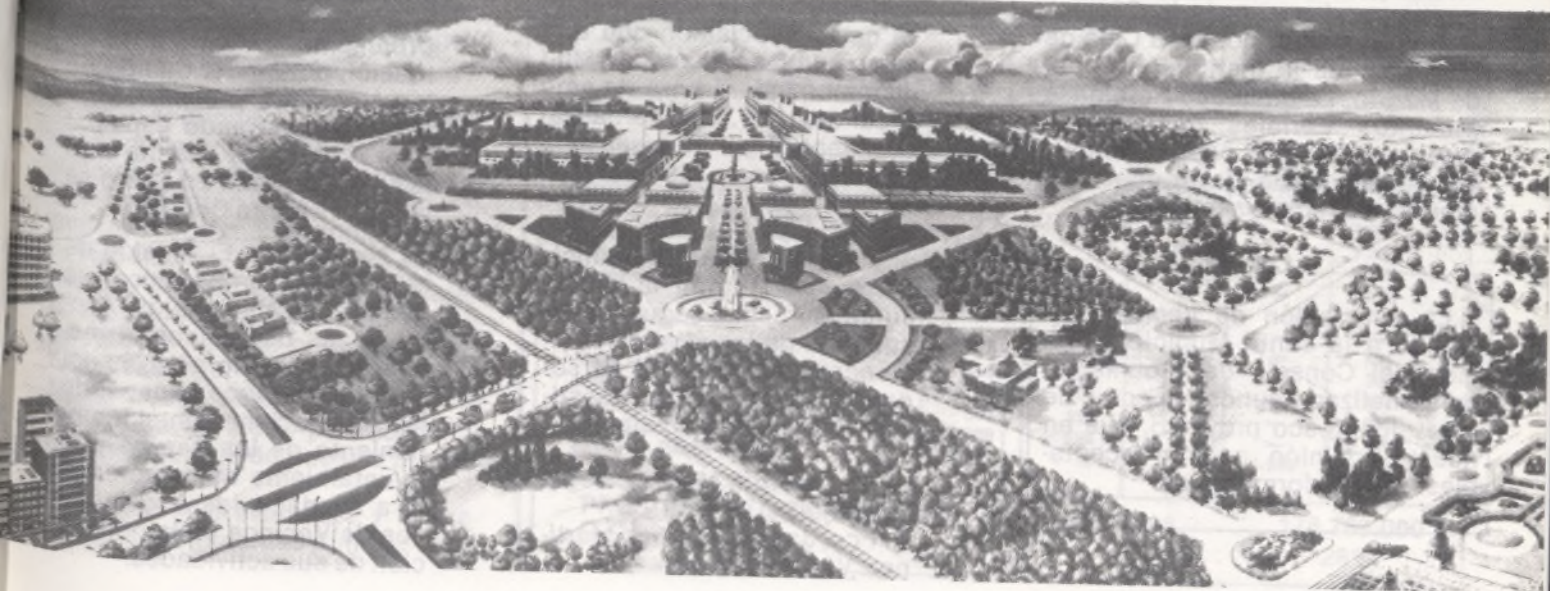

vana. Por otro lado, la proximidad de la M-30 garantiza una rápida conexión con el resto de la red nacional de carreteras.

La vía alternativa al aeropuerto de Barajas, que bordeará por el Norte la zona de los recintos feriales, así como las nuevas avenidas urbanas previstas en el eje de Hortaleza, prolongación de Marqués de Suanes y vía de cierre de Hortaleza, constituyen una estructura viaria local de inmediata realización, que facilitará y diversificará la accesibilidad desde el cuadrante noreste de la ciudad.

En los últimos años se ha producido en Madrid un importante aumento en las actividades feriales, expositores y, en general, de intercambio comercial y cultural entre las naciones. Por ejemplo, en tan sólo cuatro años, las exposiciones organizadas en la ciudad han pasado de utilizar 116.000 metros cuadrados de superficie, con un número de visitantes que ha crecido desde 1.200.000 a dos millones. Este crecimiento pone de manifiesto la necesidad de creación de unas nuevas instalaciones, adecuadas a la demanda de este tipo de actividades. El proyecto Campo de las Naciones dotará a la ciudad de unas instalaciones, adecuadas a los índices de crecimiento previstos para los próximos años, que la sitúen en la primera línea de las ciudades europeas. El proyecto, según ha señalado el Ayuntamiento, reúne todas las condiciones para constituirse en uno de los polos de atracción internacional de Madrid.

La tarea de dotar a Madrid de estas instalaciones ha sido acometida por el Ayuntamiento, conjuntamente con la Comunidad Autónoma y con el apoyo de la Cámara Oficial de Comercio, de la Caja de Ahorros y de la Institución Ferial de Madrid. La sociedad Refemasa (Recintos Feriales de Madrid), creada con capital público y privado, se encargará de la construcción de los recintos feriales.

La Asociación de Vecinos, ha pedido a la Junta Municipal reunión del Consejo de Urbanismo, para analizar algunos aspectos de este gigantesco proyecto, que en nuestra opinión no son aceptables. Ya os informaremos.

Crónica Municipal

La Asociación exige y logra la constitución de la Junta Municipal

* **12 de junio.** Elecciones municipales con el siguiente resultado:

PARTIDOS	CONCEJALES
P.S.O.E.	24
A.P.	20
C.D.S.	8
I.U.	3

Referente al distrito de Hortaleza este fué el resultado:

P.S.O.E.	A.P.	C.D.S.	I.U.
36.578	21.907	14.248	5.178

Ante este resultado democrático los vecinos contemplarán o se resignarán a otra forma de gobernar. Dicen los profesionales de la política que ahora con ese resultado será necesario gobernar desde el "consenso", desde el "diálogo" y todos saldrán ganando; se supone que todos los partidos. Los vecinos hasta ahora, sólo contamos pérdidas.

* **17 de Septiembre.** Campaña de la Asociación ante el Sr. Alcalde y todos los partidos políticos, exigiendo que se constituya la Junta Municipal y así, el Ayuntamiento en Hortaleza, empiece a funcionar. Pareció a la junta directiva de la Asociación que a 4 meses de las Elecciones Municipales ya era hora de empezar a actuar. Esta tardanza era debida al "consenso", "diálogo", antes aludido.

* **14 de Octubre.** Acto Público en el salón de la Junta Municipal para constituir la Nueva Junta Municipal según los resultados de las últimas elecciones. Estas son las personas nombradas para constituir dicha Junta Municipal:

P.S.O.E. D. Valentín Medel Ortega. Concejal.
D. Fco. Javier Marañón Martínez. Vocal Vecino.

Dña. Teresa de Jesús Fernández. Vocal Vecino.
D. Félix Gallego Oviedo. Vocal Vecino.
D. Antonio Garrido Morales. Vocal Vecino.
Dña. Pilar García Peña. Concej. Presidente.

A.P. D. Vicente Díez Zazo. Concej. Dña. Elena Vázquez Sánchez. Vocal Vecino.
D. Mariano Díaz de la Cámara. Vocal Vecino.
D. Fernando López López. Vocal Vecino.
Dña. Carmen Ibáñez Ballesteros. Vocal Vecino.

C.D.S. D. Carlos Martínez Serrano. Concej. Dña. Rosa María Escudero Palacios. Vocal Vecino.

I.U. D. Francisco Caño Sánchez. Vocal Vecino.

Conviene indicar, que los concejales fueron votados en las elecciones y los Vocales Vecinos, han sido nombrados por sus respectivos partidos, pero no fueron votados en las elecciones.

* **10 de Noviembre.** La Junta Directiva de la Asociación, solicita reunión del Consejo de Urbanismo, para tratar la situación actual del Campo de las Naciones y sus vías de acceso. Mostrando especial interés en saber cuál ha sido la solución final. En Enero se celebrará dicho Consejo.

* **11 de Noviembre.** El Alcalde de Madrid, D. Juan Barranco y la Federación Nacional de Asociaciones de vecinos, firmaron un protocolo a través del cual se reconoce el papel de las Asociaciones en el mejoramiento de los barrios y el Ayuntamiento se compromete a ayudar a las Asociaciones de Vecinos en la realización de sus actividades.

- * **2 de Diciembre.** Constitución de los Consejos Municipales, órganos de participación ciudadana. La junta directiva de la Asociación, ha designado las personas que van a representar a la Asociación en los distintos Consejos.

* **Consejo de Cultura.**

Elena Carreras.

José Luis López Sánchez.

Comisión Paro: Juan Rey Romero.

* **Consejo de Enseñanza:**

Juana María Balda.

Julia Encinar.

* **Consejo de Urbanismo:**

Juan Rey Romero.

Jesús Leonés.

* **Consumo:**

Jesús Leonés.

Antonio Martínez.

* **Salud y Servicios Sociales.**

Jesús Leonés.

Juana María Balda.

* **Deportes:**

José Luis López Sánchez.

Antonio Martín Viera.

* **Juventud:**

Nicolás Amador.

Aceptando los canales de participación, es la manera idónea para luego exigir respuestas efectivas a nuestras reivindicaciones.

- * **3 de Diciembre.** En los locales de la Junta Municipal reunión de la Junta Directiva de la Asociación con los miembros del partido político Alianza Popular.

En la segunda quincena del mes de septiembre entregamos personalmente a todos los partidos políticos que están en la Junta Municipal, el programa reivindicativo de la Asociación, dándoles un mes de tiempo para que nos contestaran expresamente a cada uno de los puntos de nuestro programa. Esta reunión con el grupo político A.P. tenía como objetivo conocer la respuesta de dicho partido político a los puntos de nuestro programa.

Apoyan expresamente y sin reservas los siguientes puntos:

- Construcción del ambulatorio en la huerta de los Padres Paules.
- Constitución de las Aulas Talleres para la Juventud.
- Construcción de las sucesivas fases del polideportivo.
- Construcción del consultorio en la c/ Monóvar.
- Construcción de la escuela infantil en Santa María.
- Ensanche c/ Mar de las Antillas.

Apoyaban con alguna reserva todas nuestras reivindicaciones en torno al **Campo de las Naciones**. La reserva estaba en lo que concierne al área internacional. En las demás reivindicaciones, totalmente de acuerdo. Apoyaban la urgencia de la remodelación del barrio El Carmen, aunque no tenían claro el apoyo decidido a que todas las viviendas fueran de iniciativa pública. Apoyaban el proyecto a largo plazo de la remodelación de la U.V.A., de Hortaleza, pero teniendo en cuenta que habría que hacer una encuesta seria y científica para conocer con rigor la opinión de los actuales habitantes de la U.V.A. de Hortaleza.

Con el P.S.O.E. tenemos previstas fechas de reunión y con los demás partidos todavía no.

Ya os contaremos el resultado de estas entrevistas.

- * **11 de Diciembre.** El Pleno del Ayuntamiento aprobó los presupuestos municipales para el año 1988 que son los siguientes:

La Junta Directiva va a participar en la distribución de la cantidad que corresponda a



la Junta Municipal de Hortaleza.

Todos estos datos en síntesis reflejados, suponen muchas horas de dedicación a las tareas ciudadanas que competen a la Asociación de Vecinos "La Unión" de Hortaleza.

Juan Rey

LOS CAPITULOS MAS DISCUTIDOS

	PSOE Propuestas	CDS Enmiendas	AP Enmiendas	IU Enmiendas	Total Aprobado
Seguridad ciudadana, Policía	2.000	340	—	—	2.340
Protección Civil y Bomberos	2.000	891	325	—	3.216
Parques, zonas verdes	1.000	100	125	—	1.225
Fomento empleo juvenil	1.500	700	—	—	2.200
Ayuda a domicilio	1.000	245	—	—	1.245
Lucha contra la droga	—	1.000	—	—	1.000
Tráfico y circulación	70	310	70	—	450
Medio ambiente, contaminación	200	100	—	—	300
Campaña contra SIDA	—	100	—	—	100
Nuevos albergues población marginal	600	350	—	—	950
Cultura	1.000	698	165	—	1.863
Juntas de distrito	5.000	18	—	1.000	6.018

PRESUPUESTO TOTAL PARA 1988 en millones 178.769.000
Incremento 26%

Crónica de "EL CARMEN"

El proyecto de remodelación de "EL CARMEN" duerme todavía en el archivo de asuntos pendientes



En el intento de hacer una crónica del barrio del Carmen para esta nueva hoja informativa que edita la Asociación de Vecinos la Unión de Hortaleza, me fui a dar un paseo por la calle Joaquín Cimas, Avda. del Carmen, Buitrago, Monóvar... fui hablando con los vecinos de la situación del barrio, topé con el caminar de la mañana dominiguera con Vicente y Antonio que venían de sus actividades ciudadanas. Pasamos a tomar una copa en el bar de la esquina y allí saludamos a Luis, veterano luchador en las tareas vecinales. Entre sorbo y sorbo de la caña de cerveza (champaña obrero), Luis nos contó el sueño que había tenido aquella noche y del cual le costaba despertar.

Soñó que el proyecto de remodelación del barrio del Carmen ya estaba a punto; en la realización del mismo había habido una fuerte participación vecinal, como en los viejos tiempos, la gente había vuelto a salir de la pasividad de sus casas, Gerencia de Urbanismo había tenido un equipo de profesionales de alto nivel trabajando duro en contacto directo con los vecinos para que saliera el mejor proyecto de remodelación posible, la Junta Municipal fue siempre a la cabeza llevando la iniciativa de las reivindicaciones vecinales frente a otros poderes económicos con agendas ocultas.

Nos siguió contando como en sus sueños deslumbraba, acariciaba la nueva situación de vivir en barrio nuevo, con calles transitables, limpias de barro y tierra, sin montones de basura en cualquier sitio, calles sin cuellos de botella, sin angosturas, un barrio con espacios libres, equipamientos culturales, deportivos, etc. Hasta llegar a este final había habido dificultades pero se habían superado con diálogo y esfuerzo constructivo de todos. Había contemplado Luis en su sueño la maqueta de un nuevo barrio del Carmen cuyas obras estaban a punto de empezar.

Ensimismado en esta contemplación del proyecto estaba, cuando según él sonó el timbre y se despertó.

Con la satisfacción de este sueño había salido a la calle y en el bar se encontró con nosotros. Con el regusto de felicidad que respiraba su cara nos preguntó ansioso si su sueño tenía algo que ver con la realidad.

Nos quedamos pensativos y descorazonados.

Hacía dos días en la reunión de la Junta Directiva se había informado detalladamente sobre la situación del barrio del Carmen. Por eso nuestra mirada se cruzó con la de Luis chocando en el aire su alegría y nuestra tristeza.

Al unísono le dijimos ¡que hermoso sueño! ¡pero sueño!

La rabiosa y cruda realidad tenía los datos contrarios al sueño.

Despierta Luis, mira, los vecinos siguen en sus casas, esperando algún "salvador" que les resuelva su problema sin que ellos tengan que hacer nada. El asunto de siempre que sigue siendo actual.

Gerencia de Urbanismo gobernada por el señor Espelosin al cabo de un año de presentado el avance de remodelación ha relegado al archivo de los asuntos aparados el P.E.R.I. del Carmen. En estos momentos diciembre de 1987 según las informaciones directas que tiene la Asociación no hay ninguna persona encargada de redactar el P.E.R.I. del Carmen para que pase de la fase de avance a la de aprobación inicial provisional y definitiva. Y no hay perspectivas de que por ahora cambie esta situación.

Luis, despierta, abre los ojos: el P.E.R.I. del Carmen tiene dificultades especiales: vecinos viviendo sin contratos de alquiler, propietarios sin escritura de propiedad, propietarios con intereses contrapuestos y cada uno de ellos tomando posiciones y analizando estrategias.

Siendo así las cosas, viéndolas con ojos muy abiertos, la remodelación del barrio del Carmen necesita un buen equipo de profesionales, de alto nivel dedicado exclusivamente a la redacción total del P.E.R.I. del Carmen, trabajando en contacto permanente con los vecinos y sus organizaciones.

No te olvides; el destino del proyecto del Carmen está ubicado en los archivos de asuntos pendientes, esperando que el señor Espelosin decida que sala del invernadero, donde hace tiempo los metieron.

El problema no es que no haya dinero, es que no hay ni proyecto...

Después de esta información, Luis nos miró seriamente y nos agradeció que le hubieramos despertado del sueño. Porque de los sueños no se vive. Se vive y se trabaja con realidades.

Crónica de "HUERTA DE LA SALUD"

Actividades y temas pendientes

Desde el último boletín publicado han pasado varios meses y vamos a resumir las actividades que se han producido en este espacio de tiempo, así como resaltar los temas que aún quedan por resolver en nuestra urbanización.

ACTIVIDADES FESTIVAS

Durante los meses de verano se llevaron a cabo dos excursiones: una al Zoo de Madrid y otra a Salamanca, así como la celebración de las Fiestas junto a Santa María, durante el mes de Junio. Por cierto, que debido a los inconvenientes y molestias producidos a una parte de nuestros vecinos, para futuras ocasiones o se cambia el lugar de su celebración o posiblemente no haya más fiestas, al menos en la parte correspondiente a nuestro barrio.

ACTIVIDADES DEPORTIVAS

Al margen de la participación de nuestros equipos en diversas competiciones a las que fuimos invitados, entre ellas la celebración de un torneo mixto de fútbol-sala organizado por los empresarios de hostelería en colaboración con el I.M.D. Y donde quedamos campeones, este año contamos con un equipo de f. sala en la Federación Española. El resto de equipos se mantiene similar al pasado año, destacando en lo que va de temporada la actuación del equipo infan-

til, imbatido y con un porcentaje de realización muy superior a la media.

ACONDICIONAMIENTO DEL LOCAL

A principios de verano Unión Eléctrica revisando el alumbrado del barrio cortó la luz del local, obligándonos a realizar una nueva instalación, y que nos ha causado problemas a todos, desde las Comunidades de Propietarios que no han podido celebrar sus Juntas anuales, a nuestra Asociación y la Juvenil que no hemos podido realizar ningún tipo de actividad. A ello hay que añadir la rotura de una cañería que inundó por completo el local.

En estos momentos ya tenemos la instalación eléctrica y para cuando salga este boletín esperamos tener solucionados los problemas de fontanería, pintura y limpieza del local, que va a suponer un buen lastre para nuestra economía, ya que los gastos serán de unas cien mil pesetas.

URBANISMO

Varios son los puntos que hemos de resaltar en este capítulo:

Cerramiento de socavones.— Si durante varios meses en la puerta de la Asociación hemos contado con un socavón producido por Unión Eléctrica, por fin ha quedado cerrado. Ahora contamos con

otro a la entrada de la urbanización, frente a las casitas bajas, y habrá que insistir para que se solucione.

Polideportivo.— Vamos a hacer todo lo posible para que la próxima fase del polideportivo de Hortaleza-Manoteras consista en la realización de pistas polivalentes como las de nuestro barrio, con el fin de que cesen las actividades del fin de semana que tantas molestias causan a los vecinos próximos a la zona, y que estas pistas se reconviertan en otro tipo de actividad.

Jardines c/ Mar Menor 28 a 38.— En este tema de realización de zonas ajardinadas únicamente estamos comprometidos en el apoyo a nuestros vecinos, ya que ellos por su cuenta están llevando una lucha digna de resaltar. Si esa unión que mantienen se hubiera producido hace años en el resto de la urbanización, hace tiempo que estaría acabada la misma.

Aparcamiento entre Mar de Aral y Mar Menor.— Aunque desconocemos si el parking lleva incluido alumbrado en su zona central, estamos satisfechos al comprobar que actualmente se va tomando conciencia de su uso y son cada vez más los vecinos que aparcan en esa zona, permitiendo un pequeño desahogo en la congestión del barrio, producida por los vehículos que vienen al mercado.

Y ¿y si los vecinos nos empeñamos en convertir el sueño en realidad?

Hace algún tiempo otro sueño se hizo realidad y ahí están para demostrarlo la calle Monóvar con sus viviendas y el parque Doña Guiomar. También aquello empezó siendo un sueño, pero los vecinos agrupados y organizados desde la Asociación de Vecinos hicieron el milagro de convertir el sueño en realidad. Eran otros tiempos.

A veces los tiempos cambian... y en algunos casos a peor.

Yoni



El Triángulo.— Aunque lentamente, avanzan las obras de acondicionamiento del edificio destinado a los jóvenes del Distrito. Cuando esté acabado comenzarán con el Silo y con la plantación de árboles y arbustos en el resto del Parque.

Apertura vial de nuestra urbanización.— Para finalizar hemos dejado este asunto que afortunadamente ha quedado paralizado. Pero la idea de la Gerencia Municipal de Urbanismo era la de abrir nuestra urbanización al paso de vehículos rodados a través de los barrios de San Lorenzo y Santa María, para dar salida por la calle Mar de Aral n.º 1 a 7. Después de entrevistarnos con representantes de la Gerencia y de la Concejalía del Distrito, como indicamos anteriormente, este proyecto incluido en las obras del casco antiguo de Hortaleza se desestimó.

TEMAS PENDIENTES

Y al margen de que algunos de los puntos expuestos está sin concluir, quedan también pendientes de resolver los siguientes:—

- La recepción definitiva del barrio, alumbrado incluido, pendiente del depósito de fianza estipulado, por parte de las dos Constructoras de la urbanización.
- El arreglo de las aceras situadas entre Mar Menor 14 a 24 y 21 a 25.
- El problema de las basuras durante los fines de semana que hace que la zona lindante con el polideportivo parezca el vertedero municipal.
- Pendiente también de resolver la demanda de Contribución Urbana del año 85, habiendo presentado un nuevo recurso hace varios meses, sin haber recibido respuesta hasta el momento.

Por último queremos insistir, ante el rumor de que esta Comisión de la Asociación iba a desaparecer o había desaparecido, en que vamos a seguir trabajando como siempre y es posible que a partir de Enero tengamos reuniones periódicas en el local. Si fuera así se os comunicará oportunamente para que podáis asistir a las mismas.

López S.

Crónica del parque de "SANTA MARIA"

"No es más limpio el que limpia..."

Basta echar una mirada por las calles del barrio para comprobar, una vez más, lo acertados que andan nuestros refranes, por lo menos en lo que respecta a la limpieza de parques, jardines, aceras, esquinas, etc...

Nuestro barrio, sobre todo en estos últimos tiempos, deja mucho que desear en este tema. Y lo curioso es que el problema no es tanto que no se limpie como el poco cuidado que se presta a la hora de mantener esa limpieza por parte de los vecinos en general y de algunos comerciantes de la zona. He aquí lo acertado del refrán.

Si bien es cierto que los servicios de limpieza municipales son siempre susceptibles de mejoras, no lo es menos el hecho de que papeleras y contenedores parecen estar en nuestro barrio como simples objetos de carácter "estético" sin utilidad ninguna. Es frecuente a cualquier hora del día o de la noche ver bolsas de basura fuera de ellos y con su contenido desparramado por el suelo. Lo

mismo cabe señalar acerca de otro tipo de desperdicios y residuos procedentes de comercios y establecimientos públicos, que son almacenados en cualquier esquina durante días. Y ¿qué decir de los excrementos de perro que muchas veces hay que ir sorteando por las aceras como en una carrera de "obstáculos"?

Todos sabemos, o al menos deberíamos saber, que éste no es un tema puramente estético; se trata también y principalmente de un importante problema de SALUD PUBLICA que afecta a todos y de manera muy especial a los niños.

La limpieza de nuestras calles, aceras, jardines, esquinas y plazas de ayuda a mejorar nuestra calidad de vida y nuestra convivencia. Exigir que así sea es un derecho que todos tenemos como vecinos y ciudadanos. Colaborar a mantenerla es un deber que como tales debemos asumir.

Elena



Crónica de Cultura

Mayor participación de los vecinos en el quehacer cultural

Aprovechando la nueva legislación municipal queremos realizar un breve análisis de lo que ha sido la cultura hasta ahora en nuestro Distrito.

Su puesta en funcionamiento podemos dividirla en dos partes: a) Actividades de las casas de cultura y b) Actividades de los Consejos de Cultura. La diferencia entre ambas es que la primera está dirigida por el Ayuntamiento y la segunda por los vecinos.

a) Actividades de las casas de Cultura.

Durante los mandatos anteriores sus actividades se han centrado en organizar talleres de manualidades y artísticos, de teatro, escuela de música, etc., todo ello estructurado por personas nombradas por la Junta Municipal y donde los vecinos no hemos participado, simplemente se nos ha informado.

b) Actividades de los Consejos de Cultura.

Una vez vistas las funciones de

las casas de Cultura os preguntaré: Si no han participado los vecinos en estas actividades ¿qué demonios hacen en los Consejos de Cultura? Pues es bien sencillo: hasta el momento y salvo alguna gloriosa excepción, llevar a cabo los trabajos culturales necesitados de mano de obra barata (barata, no: regalada): Cabalgata de Reyes, Carnaval (rara vez), Día del Arbol y Fiestas del Distrito (cada vez tenemos menos participación).

Ante esta disyuntiva y desconociendo aún que nos depararán estos próximos cuatro años de mandato municipal compartido, queremos pedir (aprovechando la venida de los Magos) una mayor participación de los vecinos en el quehacer cultural diario sin que recibamos la cultura oficial en dosis o a cucharones según pinten nuestros ediles municipales.

Propuestas

Abogamos por una orientación que haga agentes culturales dina-

mizadores a todos los colectivos y ciudadanos que apuesten y se manifiesten culturalmente.

Por lo mismo, que los haga protagonistas de esa política de dinamización y no exclusivamente espectadores de la cultura.

Creemos que hacen falta más ciudadanos para desarrollar la cultura, entendida no sólo como una profesión, sino también como un acto de intercambio voluntario de conocimientos y expresiones artísticas.

Igualmente que descentralice los recursos confiando en la capacidad creativa y en la acción participativa de los ciudadanos.

En la Cabalgata de Asociación de Vecinos la Unión de Hortaleza no participa, porque la Junta no la ha invitado a participar, y la Cabalgata se organiza desde la Junta Municipal.

José Luis

Con nuestros mejores deseos

de Felicidad para estas Fiestas.

18. DISTRITO "HORTALEZA"

Habitantes:
171.694

Superficie:
6.595,95 Ha

Sede de la Junta:
Santa Virgilia, 15

Sede Oficina
Auxiliar Barajas:
Avda. General, 3-1.º dcha.

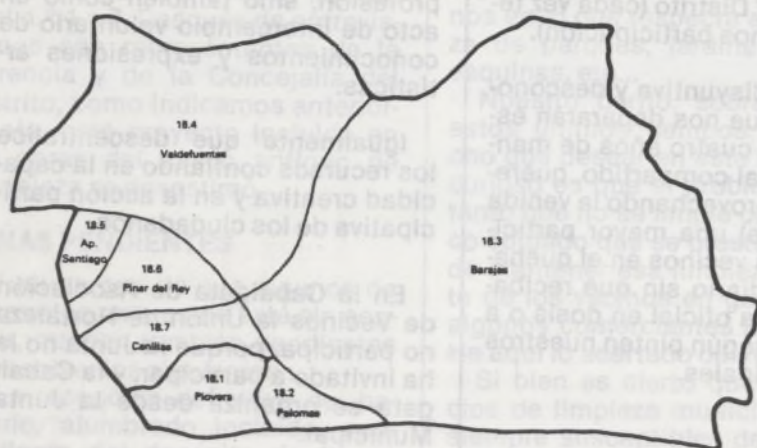

Teléfonos de la Junta:

Concejal Pte.: 764 48 22 y 764 49 78

Oficinas: 764 20 11 Teléfonos de Información
764 23 54 de la Junta
764 21 54

Oficina Auxiliar "Barajas": 205 48 64

Equipamientos Culturales y Bibliotecas:

- Centro Cultural "Huertas de la Salud"
- Aula de Cultura de Barajas
- Casa de Juventud "Huerta Salud"
- Centro Juventud. C.º Carcavas
- Auditorium Pinar del Rey
- Casa de Cultura. Santa Virgilia, 15
- Casa de Cultura. Benita de Avila, 23

Consultorios de la Seguridad Social:

- Angel Luis de la Herranz
- Santa Virgilia
- Balandro
- Avda. de Logroño

Centros de equipamiento social:

- Centro Permanente de Adultos Mar Amarillo
- Círculo de Jubilados Bucaramanga
- Círculo de Jubilados Mota del Cuervo
- Centro Permanente de Adultos Cuevas de Almanzora
- Centro Social de la U.V.A. de Hortaleza
- Residencia de Ancianos de Manoteras
- Círculo de Jubilados Huerta de la Salud
- Círculo de Jubilados Mercurio

SERVICIOS SOCIALES

OFRECE

- Servicios generales destinados a todos los ciudadanos:
 - Servicio de Información, Valoración y Orientación:
- Información de recursos sociales en general.
- Atención a los problemas y derivación a los organismos competentes.
 - Servicio de Ayuda a Domicilio:
- Prestaciones sociales a personas que no pueden valerse por sí mismas.
- Servicio de Promoción y Cooperación Social:
 - Desarrollo de la Comunidad.
 - Fomento del asociacionismo.
- Servicio de Convivencia o Reinserción Social:
 - Actuaciones que permiten la reinserción en la vida comunitaria de colectivos en grave situación.

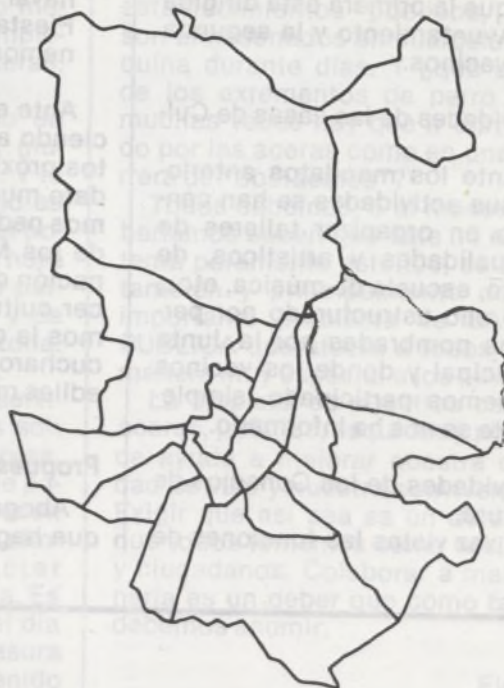

GESTIONA

- Prestaciones de Servicios Sociales Municipales:
 - Ejemplo: Servicio de Ayuda a Domicilio:
- Comida, limpieza, lavandería, enfermería, acompañamiento, etc.
- Prestaciones Sociales en general:
 - Viajes, colonias.
 - Actividades.
 - Subvenciones a instituciones.
- Prestaciones económicas:
 - Ayudas económicas individuales o familiares no periódicas.
 - Subvenciones a toxicómanos.
 - Becas de comedor escolar.
 - Por emergencia social: incendios, desalojos, desahucios, etc.

COORDINA

- Programas sectoriales en el Distrito dirigidos al:
 - Bienestar de la familia, infancia y adolescencia.
 - Bienestar de la Tercera Edad.
 - Promoción de la Mujer.
 - Bienestar y desarrollo de las minorías étnicas.
 - Prevención, tratamiento y reinserción social de Toxicómanos.
 - Bienestar de la Juventud.
 - Prevención de la Delincuencia.
 - Programas para actuaciones de emergencia social.