



LA UNION D HORTALEZA

Boletín Informativo de la Asociación de Vecinos

■ Nº 60 ■

Marzo 1.994 ■

UNION

ASOCIATE

EN ESTE NUMERO

Programas de salud, cultura, urbanismo,
transporte, actuaciones en barrio y otras
realidades del entorno

Editorial

LOS PRESUPUESTOS

El presupuesto Municipal para el año 1994, desde una perspectiva global, es escaso, excesivamente austero, y ello afecta de una manera directa a la calidad de vida de los ciudadanos, sobre todo a los mas desfavorecidos por la vida. Además de prever poco dinero, no estamos de acuerdo en la distribución del gasto que se hace.

En concreto nos parece injusto y antisocial que halla muy poco dinero, poquísimo, para programas como prevención-integración, ayuda a domicilio, vías públicas, alumbrado público, y sin embargo, por poner dos ejemplos concretos: haya partidas económicas para retribuciones duplicadas a Concejales, y se prevean invertir quinientos millones en la remodelación de la plaza de Oriente; como si esta obra fuera necesaria para la calidad de vida de los ciudadanos.

*Hay un tercer aspecto de los presupuestos de gran importancia y gravedad, y que trascienden lo meramente económico. **La elaboración de los presupuestos es un tema tabú para los ciudadanos.** El Ayuntamiento invita a los vecinos a participar en la fiesta de primavera, en los carnavales, en la cabalgata de reyes, en los torneos de deportivos, pero no invita jamás a que participemos a través de los cauces reglamentarios en el proceso de la elaboración de los presupuestos, y eso que el dinero es de los ciudadanos. Observando esta práctica política del Alcalde y los Concejales, parece que el dinero que se va a gastar el Ayuntamiento sale de los bolsillos del equipo de Gobierno Municipal.*

El Ayuntamiento crea consejos de participación ciudadana para asuntos relacionadas con el deporte, la cultura, el urbanismo, j j j pero de Hacienda ni hablar...!!!, a pesar de que las organizaciones ciudadanas lo hemos pedido repetidamente.

" Sostengo que cada cual tiene derecho a disfrutar de su vida del modo más humanamente completo posible, sin sacrificarla a dioses y naciones, ni siquiera al conjunto entero de la humanidad doliente. Pero por otra parte, para ser plenamente humanos tenemos que vivir entre humanos, es decir, no sólo como los humanos sino también con los humanos. O sea, en sociedad.

F. Sabater

LA DANZA ESPAÑOLA

El baile es una forma de llegar a la belleza, de dominar cada músculo y lanzarlo a la felicidad.

Maurice Bejart

Una vez más me invitan a que escriba algo más sobre la Danza, de cómo van las clases, el nivel y la relación calidad precio, etc...

No me cansaré jamás de contar o relatar las maravillas del baile o en este caso de la Danza Española, algo tan nuestro que forma parte de nuestra cultura e historia y no podemos ni debemos olvidar.

Las clases continuarán en nuestro local de la calle Santa Susana nº 55; los horarios son lunes y miércoles de 6 a 9 de la noche.

El nivel va por conocimiento y tiempo del alumnado: En el nivel alto están preparadas para resolver cualquier coreografía con acierto y donaire, y las pequeñas serán preparadas con tesón y dedicación.

Una prueba fue la última demostración que se celebró el pasado día 18 de febrero. Fue un encuentro junto con Cerámica para celebrar los Carnavales 94.

Dicho encuentro tuvo lugar en la Cátedra (U.V.A.) con gran afluencia de público y participación del alumnado tanto de Cerámica como de Danza, quedando una muestra original y por supuesto muy artística.

Hablamos relación calidad precio. Por ser una actividad de la Asociación tiene una enseñanza buena e impartida por profesorado titulado y dedicado a ello, huyendo de mediocridades que tanto abundan ocultas bajo un disfraz de barato, bueno y bonito.

Te esperamos.

Marieta

Monitora de la actividad.



RADIO ENLACE: 107.5 FM

Hortaleza tiene su propia emisora de radio: Radio Enlace.

Desde octubre de 1.989 podemos escucharlos en el 107.5 de la FM.

Compuesta por todo tipo de gente, y abierta a cualquier colaboración, se dedica a facilitar el acceso a los medios de comunicación a la gente del barrio. Es la emisora de todos.

Recientemente han finalizado los cursillos impartidos a los nuevos socios. Ya son ciento treinta personas.

En esta asociación no lucrativa, las cuotas (1.000 ptas./socio) sirven para que este proyecto siga funcionando. Las cuotas son la única fuente de ingresos estable con que cuenta la emisora, ya que no se emite publicidad.

Su programación no sólo se basa en los musicales. Programas con contenido social, deportivos y hasta un informativo de Hortaleza componen un crisol ameno e interesante que los vecinos del distrito no debemos perdernos.

Radio Enlace es una emisora independiente, que sigue el modelo de comunicación y gestión de la Radio Comunitaria. Desde dicho modelo se reivindica, entre otras cosas, el derecho del ciudadano a acceder a los medios de

comunicación para participar, de forma activa, tanto en la emisión de mensajes como en su gestión (llevada a cabo de forma íntegra por los socios) y la organización.

Radio Enlace se plantea como objetivos principales:

- Facilitar el acceso de los ciudadanos al medio radiofónico para cubrir sus necesidades de expresión.

- Realizar un servicio a la comunidad, tanto a través de la participación del ciudadano, como por la emisión de una programación equilibrada, útil y que refleje la realidad en que vivimos.

- Contribuir al desarrollo cultural y social de nuestro entorno fomentando la participación y el asociacionismo.

Otro objetivo de esta asociación consiste en difundir todo tipo de actividades de los colectivos del distrito: Asociaciones de Vecinos, Asociaciones Culturales, Juveniles, grupos musicales, actividades del Ayuntamiento, etc.

A partir del día 14 de marzo, prometen ampliar su horario de emisión (de 16:00 a 00:15, y sábados por la tarde), pero ya nos enteraremos a través de su campaña publicitaria.

Si te interesa contactar con ellos puedes hacerlo a través de:

Teléfono: (91) 381 33 70

Apartado de Correos 47033

28080 Madrid

Puedes escuchar Radio Enlace

* LUNES a VIERNES:

de 18:00 a 00:15 horas.

* SABADOS:

de 10:00 a 14:00 horas.



PROGRAMA: HUERTA DE LA SALUD

Nuestra participación vecinal viene marcada por el trabajo relacionado con la mejora en la calidad de vida de nuestros vecinos. Por ello está en marcha el programa de carácter urbanístico que se podría dividir en dos partes:

a. Por una, estaría el trabajo desde la Junta Directiva de la Asociación para revisar y potenciar aspectos globales de nuestro Distrito y de Madrid en general. Así, asuntos pendientes ya tradicionales como la Casa de Campo de Hortaleza, el Transporte de Distrito o la conclusión del Polideportivo se mezclan con otros nuevos como pueden ser la futura aprobación de la L.A.U. (Ley de Arrendamientos Urbanos) o los Presupuestos Municipales tanto para nuestro Distrito como para Madrid.

b. Y por otra, el trabajo desde la propia comisión del barrio, con aspectos más concretos y específicos que hay que solucionar y que a continuación se relacionan:

- * *Reconversión de la zona deportiva en aparcamiento subterráneo. Para que el Ayuntamiento pueda efectuar este cambio nos han solicitado la recogida de firmas de los vecinos de la urbanización y que próximamente realizaremos.*

- * *Construcción de una acera que rodee el Triángulo, en la zona de la Huerta de la Salud, para permitir que mejore el acceso a la c/ Mar de las Antillas.*

- * *La instalación de un semáforo frente al establecimiento DIA, que permita la salida de coches de la urbanización sin el riesgo actual.*

- * *Conseguir la eliminación de los contenedores generales de basura situados a la entrada de la urbanización, ya que al no respetar las normas de depositar los desechos en domingo, desprenden un olor insalubre.*

- * *Instalación de alumbrado en la calle Mar Menor, nº 21 a 25.*

- * *Arreglar el alumbrado de la calle Alcobendas.*

- * *Finalización del Silo, situado en el Triángulo. Para ello, la Asociación tiene presentado un proyecto en la Junta Municipal.*

- * *Eliminar el muro y allanar el suelo, frente al nº 1 de la calle Mar de Aral.*

- * *Ajardinar los espacios libres frente a la calle Mar de Aral, 6.*

- * *Plantación de nuevos árboles alrededor del aparcamiento.*

- * *Eliminar la escalera en la parte posterior de la calle Mar Menor nº 24.*

- * *Pintar las farolas de la urbanización, ya que no se ha hecho desde su construcción.*

- * *Limpieza de pintadas en paredes y fachadas.*

- * *En la época del año apropiada, efectuar la poda de los árboles.*

Estos son los puntos que entendemos más significativos para Huerta de la Salud y como tal tenemos contactos periódicos con la Junta Municipal para llevar a buen término los mismos. Si encuentras algún deficiencia o problema actual que no esté reflejado en esta relación, puedes ponerte en contacto con nosotros en la Asociación, c/ Mar Menor, 12 - posterior.

José Luis López

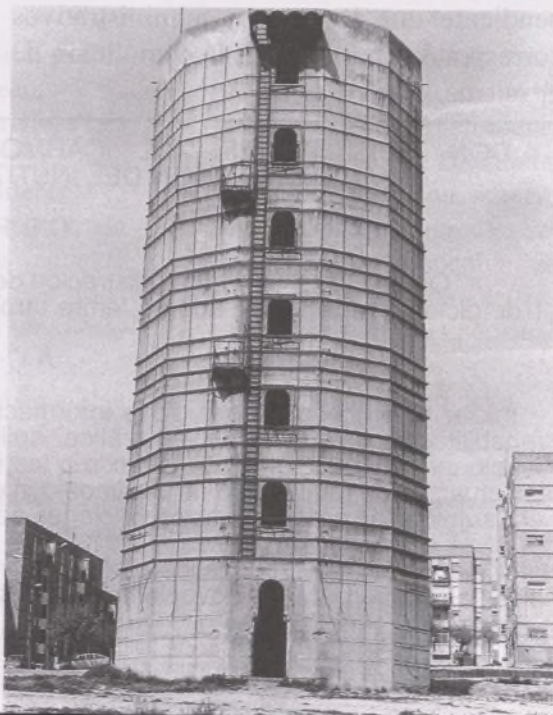

PROGRAMA DE BARRIO: REMODELACION-REHABILITACION DE LA U.V.A.

LA U.V.A. DE HORTALEZA, UN BARRIO EN RECONSTRUCCION

Tres entidades: Asociación de Vecinos de la U.V.A., Asociación de Vecinos de la Unión de Hortaleza y Asociación de Comerciantes, están trabajando conjuntamente para arrancar al I.V.I.M.A. una solución digna al futuro de la U.V.A.

Las entidades ciudadanas antes señaladas se sienten indignadas por los cambios de planes que cada dos por tres ofrecen los representantes del I.V.I.M.A.

Hasta ahora lo único que hemos sacado en limpio es el certificado del Secretario del Consejo de Administración que acredita que la U.V.A. de Hortaleza se incluye en plan de barrios en remodelación.

Las reuniones con el I.V.I.M.A. están siendo difíciles, tensas y cabreantes.

Conviene resaltar la acción coordinada, que están ejerciendo las entidades antes citadas.

Del bloque que se está construyendo al final de la calle Alfacar no conocemos las modalidades de adjudicación en detalle. El I.V.I.M.A. no se aclara o tiene miedo a aclararse.

El otro bloque previsto se ubicará en el lugar que ahora ocupa la guardería, estando pendiente que los cargos administrativos correspondientes ordenen la demolición de la misma.

La poda de árboles es otra situación angustiosa para la U.V.A. El Concejal ha confirmado repetidamente a la Asociación que los árboles se podarían, pero las indecisiones o lo que sea están impidiendo que se ejecute la poda.

Manuel Necega y Felix Luque
La Unión de Hortaleza.

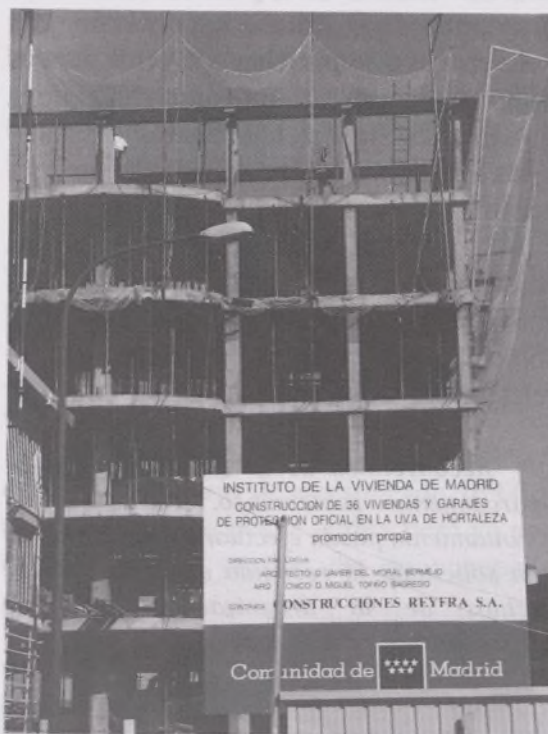

DON LUIS JAVIER GIL CARMONA, SECRETARIO DEL CONSEJO DE ADMINISTRACION DEL INSTITUTO DE LA VIVIENDA DE MADRID,

CERTIFICA

Que el Consejo de Administración del Instituto del Vivienda de Madrid, en su reunión de 1 de diciembre de 1.993, adoptó, entre otros el siguiente

ACUERDO

Iniciar el proceso de estudio e información dirigido a definir el programa que, incluyendo rehabilitación y renovación, se realice, aplicándose en su caso lo previsto en la Disposición Adicional del Decreto 100/86 así como las modificaciones recogidas en el Decreto 44/1990, a la actuación de renovación de patrimonio, a efectuar en la llamada U.V.A. de HORTALEZA, todo ello sujeto a las preceptivas aprobaciones de carácter urbanístico por el Organismo competente.

Y para que así conste, a los efectos oportunos, se expide el presente certificado, en Madrid, a trece de enero de mil novecientos noventa y cuatro.

(Copia literal)

PROGRAMA DE SALUD:

Psicomotricidad para niños

La psicomotricidad es un lugar privilegiado donde el niño juega, descubre, aprende y resuelve conflictos y dificultades tanto escolares, como físicas o relacionales.

Es desde éste ámbito donde la personalidad del niño tiene una riqueza de posibilidades de expresión y de conocimiento.

El grupo abarca edades desde los tres años hasta los ocho, repartidos en dos clases.

Los grupos son de seis a siete por clase y lo realizan dos psicólogas psicomotricistas.

La actividad se desarrolla todos los viernes por la tarde en el Colegio Público "Filósofo Séneca". Y el período es el de un curso escolar.



Los objetivos hasta ahora trabajados se van conquistando, notando padres y profesores estos progresos.

Nos sentimos muy contentas de poder realizar esta disciplina cuyos frutos

se van cosechando conforme transcurre el tiempo. Y deseamos continuar la experiencia cara a próximos años debido a la efectividad y refuerzo positivo que supone esta manera de trabajar.

M. Perles & A. Leiva
Profesoras

PROGRAMA DE SALUD: Expresión corporal

Es una actividad que desarrolla dinámicas de sensibilización corporal, comunicación para llegar a un mejor conocimiento de nuestras emociones. Apoyada por músicas, materiales diversos y espacios de relajación. Se realizó un curso en 1.993 (enero a junio) y debido a su buena acogida, se decidió continuar ofreciendo esta materia.

Y así en diciembre del 93 se inauguró un segundo curso, después de realizar una amplia propaganda informativa por el barrio de

Hortaleza por parte de la Asociación de vecinos "La Unión de Hortaleza". La realidad de este segundo proyecto ha sido diferente ya que nos hemos encontrado con un grupo más reducido debido a causas de toda índole (dificultad de horarios, distancia, etc).

El tiempo que ha durado la actividad ha sido de dos meses y los objetivos planificados para ese período se han cumplido. El grupo demostró en todo momento su participación y creatividad así como su gusto por la

técnica y su entusiasmo. Sintiendo que no se podía continuar teniendo en cuenta los requisitos que hacía falta para ello (como son, número de personas mínimo). Sin embargo la despedida se hizo condicionada a que aparecieran nuevas personas que quisieran sumarse a esta forma de trabajo con el cuerpo.

Estamos abiertas a retomar la actividad en cuanto saliera un grupo deseoso de conocer estas técnicas.

Marisa y Ana (Profesoras)

PROGRAMA DE SALUD: Yoga

YOGA+CONCENTRACION=EQUILIBRIO

La concentración es la base de todos los ejercicios de yoga, es la suma de la atención sobre un objeto durante un tiempo determinado. Yoga y concentración son la misma cosa.

En el Hatha yoga se alcanza la concentración al lograr un equilibrio entre la posición corporal y la actitud psíquica, entre la respiración consciente e inconsciente. Pero yoga es sobre todo práctica y requiere perseverancia.

Pero más que deliberar yo sobre el yoga prefiero que los alumnos expresen sus vivencias.

María Dolores Mateos

"Hace bastantes meses, se podría decir que más de un año, leí un

artículo en la revista de la UNION DE HORTALEZA, en el que se hablaba de los beneficios que el yoga proporciona.

Por ese mismo artículo me enteré de la existencia de las clases de yoga en el local de la Asociación. Guardé aquella información con el firme propósito de que, tan pronto encontrara un hueco en mis ocupaciones cotidianas, acudiría a la Asociación para inscribirme en alguno de aquellos cursos.

El momento llegó el otoño pasado y desde noviembre, asisto a las clases. Llevo por tanto, muy poco tiempo practicando esta actividad, y no puedo hablar aun de "resultados maravillosos", pero sí que no me ha decepcionado en

absoluto lo que he encontrado.

Aprender a respirar, tomando conciencia de ello, aprender a relajarse, nada

sencillo en un mundo como el de hoy en día; aprender a meterse dentro de uno mismo, mucho más difícil

de lo que a primera vista parece; todo esto además de los Asanas, que me van van proporcionando poco a poco agilidad y elasticidad, es lo que a mí me está aportando el yoga. Hay también otro aspecto que deseo destacar y que es muy importante para mí; somos un grupo reducido y existe entre nosotras un buen ambiente, lo que ayuda mucho a que el tiempo que duran las clases



signifique un paréntesis relajante y placentero en las prisas y tensiones del vivir cotidiano."

Toñi

"Practico el yoga desde hace 4 años. Nunca me había sentido mejor, y los beneficios obtenidos han sido francamente buenos, tanto física como mentalmente.

Mentalmente el yoga ha cambiado mi carácter notablemente, me siento más segura de mí misma y gracias a él, me he sabido controlar en momentos difíciles haciéndolos mas llevaderos.

Físicamente, me encuentro muy bien y con mucha más agilidad que antes, aunque todavía me queda mucho que aprender.

Desde esta publicación quiero hacer un llamamiento a todas las personas, en especial a los jóvenes, ya que el yoga puede jugar un papel de inestimable valor en su educación. En general, puedo decir que el yoga favorece la resistencia y la armonía del cuerpo, estabiliza el carácter y desarrolla equilibradamente la conciencia".

Yolanda

"Tengo 36 años, hace dos años que practico yoga, y no voy a decir

que ha solucionado todos mis problemas, pero si puedo asegurar que el provecho que he obtenido con estas clases es muy grande en relación al esfuerzo requerido.

Me ayuda a contrarrestar los efectos de mantener posturas incorrectas (dolores de espalda), vida sedentaria (pérdida de flexibilidad), etc. Si practicas todos los días, sé que multiplicarás los efectos positivos, estoy en ello."

Conchi Blanco

"Me encanta el yoga, en estos dos años que lo practico, he descubierto una manera de vivir mejor, pues estoy logrando cosas tan necesarias como una elasticidad mejor, una buena respiración, a percibir sensaciones agradables y todo esto lo estoy consiguiendo gracias a aprender a controlar mi mente."

Fernando García

"Cuando alguna vez me han preguntado ¿qué beneficio saco practicando yoga? siempre me han interrumpido preguntando, pero ¿se adelgaza, se rejuvenece practicando yoga? Pues no lo sé, igual si, pero es una pena que la gente se anime a practicar yoga por estas razones.

Yo sólo conozco la punta del iceberg, pero existen numerosos beneficios y no

sólo físicos. Me gustaría destacar la importancia de la relajación y una buena inspiración presentes en todo momento en el yoga.

Y lo que mas he valorado ha sido aprender a conocer mi cuerpo, ser consciente de saber lo que necesita y lo que no."

Pilar Alonso

"Llevo 12 años practicando yoga. Desde el primer mes de asistir a las clases, comencé a experimentar sus beneficios. En lo que se refiere al cuerpo, con la practica de las asanas (posturas), fui consiguiendo mayor elasticidad, reduje cintura e incluso aumenté 4 cms de estatura. En cuanto a la mente, el yoga me ha ayudado a adquirir serenidad y, como consecuencia, un mayor control de mí a través de la respiración."

Justina Segundo

"Llevo solamente unos meses, los de este curso, haciendo Yoga. Para mí ha supuesto algo positivo en mi vida, me he dado cuenta que las cosas que antes no apreciaba, ahora me producen alegría y bienestar. Ahora valoro más las pequeñas cosas que me ocurren día a día y que antes pasaban por mí y no las veía."

AMPARO MILLA
Monitora

PROGRAMA DE SALUD: gimnasia psicofísica

Desde hace años nos preocupa la calidad de vida de las personas y ha sido nuestro esfuerzo dedicarnos al conocimiento y el ejercicio de técnicas psicocorporales como caminos para mejorarla. El enfoque integral de la actividad pretende la aplicación de estas técnicas que están más acordes con las posibilidades físicas y emocionales de cada persona. Movimientos y dinámicas más adecuadas a la edad, al estado psicológico, grupal, etc.

El movimiento nos acompaña a lo largo de nuestra vida, sin embargo hemos aprendido posturas forzadas, costosas y que conllevan un exceso de gasto energético, pero podemos recordar que el movimiento también es fuente de salud y de placer. Ahora llega un lenguaje armónico que recupera nuestros músculos, nos hace sentirnos capaces, y nos ayuda a conocer nuestro cuerpo.

Conduciéndolo de forma suave, cuidando de no ocasionarnos lesiones y yendo hacia un modo natural y equilibrado de estar en el mundo.

Durante cinco meses hemos trabajado gradualmente, intercalando actividades de fuerza, corrección de posturas, consciencia en las formas de caminar.

Buscando el mejor equi-

"Cuida tu cuerpo. Informaté sobre nutrición. Que tipo de tipo de combustible necesita tu cuerpo para tener una energía y vitalidad óptimas. Informaté sobre gimnasia. De que tipo de ejercicios puedes disfrutar. Mima y honra el templo en el que vives.

L. Hay



librio en los apoyos y aprendiendo a realizar bien los esfuerzos, nos hemos preparado para prevenir los dolores que muchas veces acarrea una mala utilización del cuerpo al levantarnos, sentarnos, etc.

También hemos profundizado en la prevención, fortaleciendo tendones y ligamentos, flexibilidad en las articulaciones y mejorando el aparato cardiovascular, respiratorio y metabólico. Nos sentimos contentas de colaborar en esta revitalización cor-

poral aunque el esfuerzo a valorar es sobre todo de los participantes que han puesto un gran empeño en cada uno de los ejercicios y han alentado a los demás en la dificultad, favoreciendo con ello la buena marcha del grupo.

Continuamos el camino con la ilusión de lo conseguido y con de esperanza la que cada vez sean más las personas que puedan gozar y disfrutar de la vida con un **cuerpo más sano y vital.**

MARISA

PROGRAMA CULTURAL: cerámica

El taller de cerámica inició su actividad de una forma organizada y con un calendario de trabajo anual coincidiendo con el curso escolar, hace aproximadamente cuatro años.

En un principio nuestros primeros alumnos fueron los niños, gozando entre ellos de una gran aceptación, ya que la práctica de esta actividad les supone un fomento a su imaginación y como resultado una gran potenciación a su creatividad, independientemente de las cuatro horas semanales de expansión y diversión después de las fuertes presiones escolares diarias. En la actualidad hemos visto triplicado el número de alumnos infantiles, no permitiéndonos ampliarlo las reducidas dimensiones del taller.

En lo referente al grupo de adultos, en un principio su presencia fue escasa, cosa que no está sucediendo en los dos últimos años, ya que sorprendentemente hemos visto como se ha despertado un gran interés entre ellos por la cerámica al extremo de vernos obligadas a añadir a los días normales de clase, la mañana de los sábados para aquellas



personas que les resulta imposible asistir durante la semana.

En la actualidad todos los grupos, incluido el de los sábados, están completos, existiendo lista de espera para ocupar vacantes en los casos de bajas.

Por lo tanto los grupos quedan de la siguiente manera:

Grupo Adulto:

Lunes y Miércoles,
de 17 a 19 horas

Grupo Infantil:

Martes y Jueves, de
17:30 a 19:30 horas

Grupo Conjunto:

Sábados, de
11 a 15 horas

Todos los años, como

broche final a la actividad, los niños realizan un trabajo conjunto que suele ser una pieza de gran tamaño y que unido a los trabajos individuales de cada uno de ellos, se muestran en una exposición en el local de la Asociación, para que todos los vecinos del barrio los puedan contemplar y admirar.

Independientemente de la exposición de fin de curso nos gusta aportar nuestra presencia en cualquier tipo de acto público, que se nos solicite, con el fin de dar a conocer las maravillas de la cerámica.

ESPERANZA GRACIA
Monitora

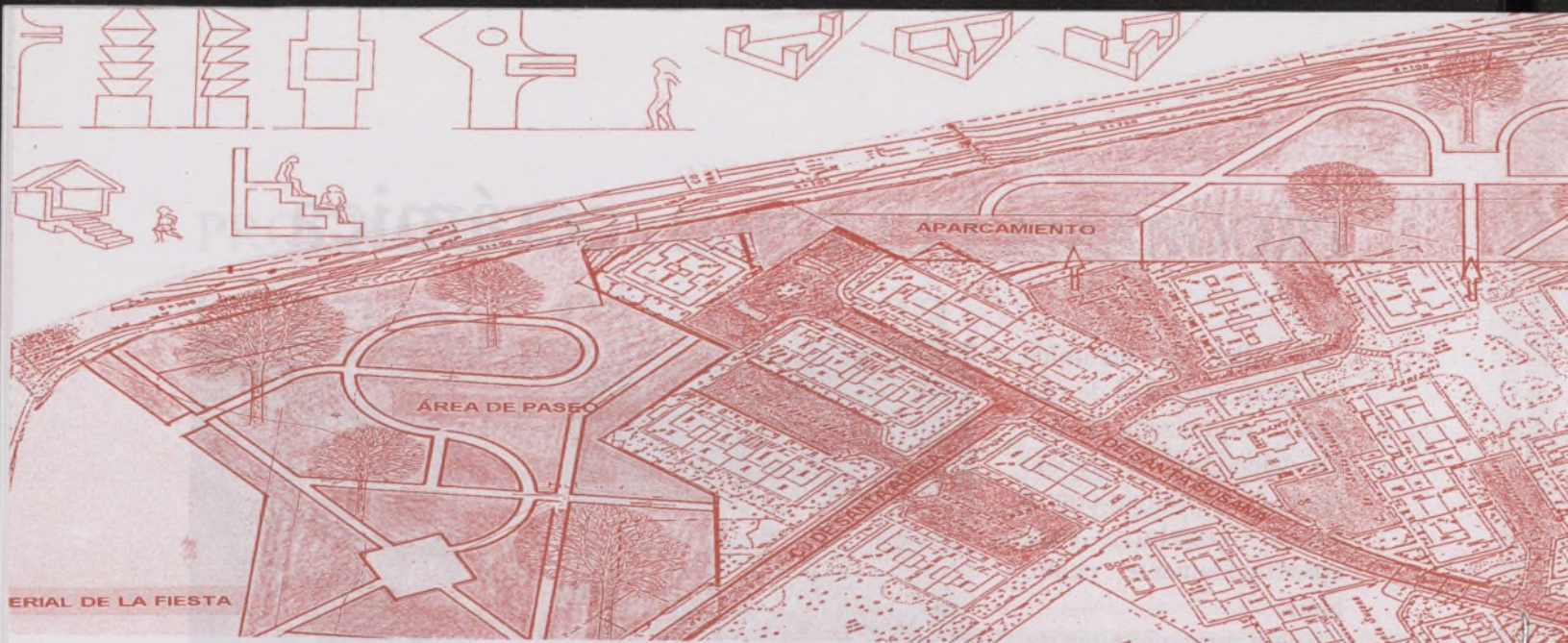

MEJORAMIENTO DE ASPECTOS DE SANTA MARIA

Basado en el programa elaborado para el Plan de Trabajo de esta Asociación y apuntando hacia los objetivos que se pretenden lograr.

"Conseguir un cierto nivel de bienestar colectivo, luchando por mejorar cada uno de los componentes que integran el concepto de lo urbano.

Rehabilitar zonas en degradación. Hacer un estudio de esta degradación subsanándola con una nueva propuesta y presentado proyecto a la Junta Municipal.

Reforzar los símbolos de identidad del barrio. Es importante que el ciudadano tome posesión del suelo como algo comunal, donde el entorno es el escenario en el cual desarrollamos nuestra actividad diaria".

Una vez que en este programa se enumeraron los objetivos, acciones y metodología a seguir, este equipo ha estado trabajando en recuperar zonas degradadas que aportarían el ciudadano un mayor grado de bienestar.

PROYECTO PARA FORESTACION Y ESPARCIMIENTO EN LOS TERRENOS SITUADOS ENTRE LA M-40 Y EL BARRIO DE SANTA MARIA

Objetivos de la propuesta:

- Plantar árboles y otras especies vegetales para evitar la erosión del terreno, así como el deterioro producido por escombreras espontáneas y aparcamiento de coches.

- Dotar al vecindario de un lugar de paseo y esparcimiento.

- Crear un lugar de transición entre el campo y el radical emplazamiento de los bloques del barrio.

- Creación de un aparcamiento para coches, para que éstos de una forma ordenada ocupen menos espacio.

Este programa no está interesado en ajardinar el terreno, sino zonificarlo

en áreas cuyo uso quede diferenciado.

Habiendo estudiado el impacto ambiental que conlleva el proyecto y que no hace otra cosa que mejorar el ecosistema, la planificación consiste en cohesionar el programa del proyecto con el solar y emplazamiento. Este programa desarrolla la identidad colectiva del vecindario hacia su barrio.

La comunicación a este terreno desde las calles del barrio esta siendo utilizada de forma natural, por la separación que existe entre bloques. Dato este que debemos tener en cuenta a la hora de diseñar los accesos.

Para determinar las diferentes áreas de utilización, hemos de parcelar el terreno

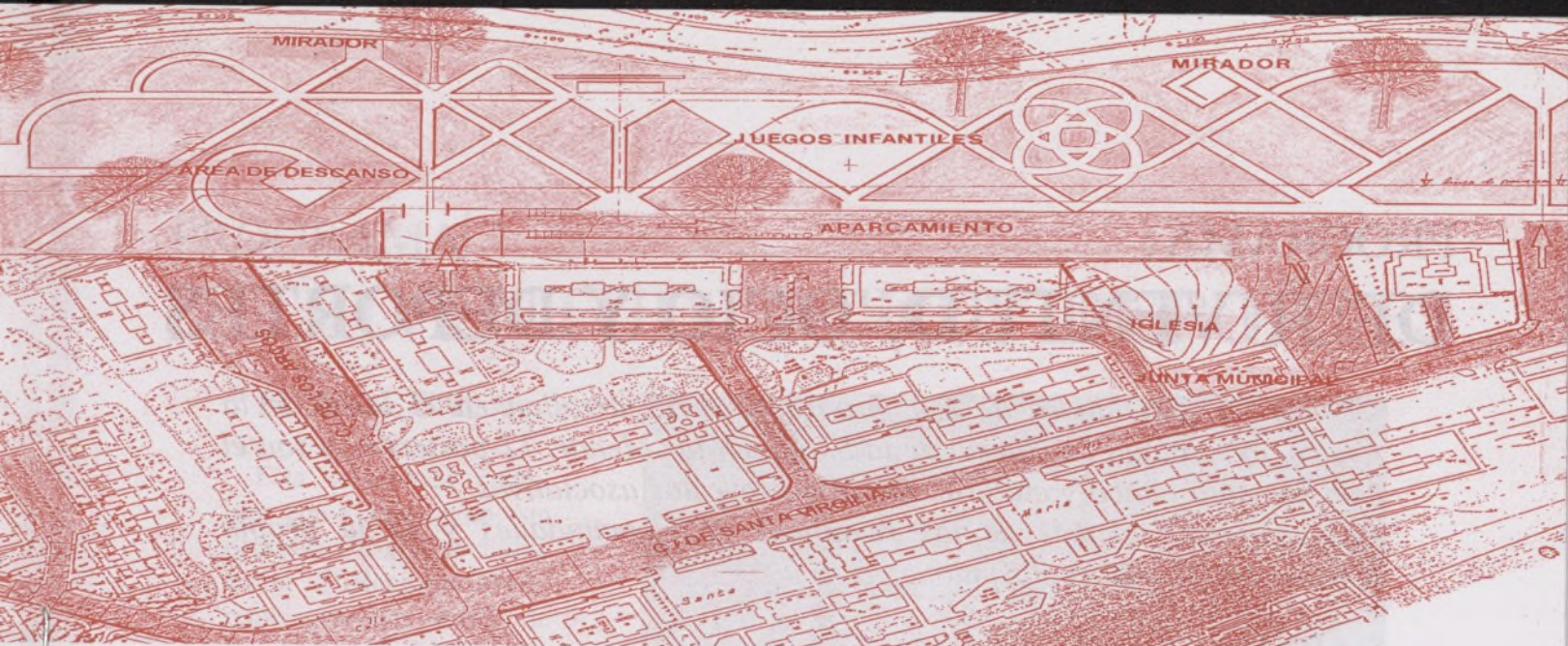

según su forma poligonal, destinando la mayor parte a la repoblación y son las propias líneas de este trazado las que nos proporcionan la situación de caminos senderos.

En el trazado de estos caminos se evita el paralelismo a los ejes del terreno, actuando en el sentido de las diagonales.

De esta manera se evita el choque visual de la pantalla formada por los bloques y el transcurrir de un espacio a otro se hace más agradable.

Áreas de descanso, o pequeñas zonas previstas de asientos y resguardadas de los vientos dominantes por medio de pantallas, formadas por los árboles o construcciones sencillas de hormigón, que la mismo tiempo sirvan de ornamentación. Sería deseable una construcción sencilla provista de cubierta que sirva de cobijo para la lluvia y el sol, con bancos en su interior. Bancos situados en puntos estratégicos de los caminos y cruce los mismos.

Área lúdica, destinada a juegos infantiles, quedando diferenciada del resto. Estos juegos infantiles serán pequeñas construcciones de hormigón, diseñadas para un comportamiento lúdico y de escaso o nulo mantenimiento, al mismo tiempo que aporta un componente de ornamentación y personalidad al lugar.

Área de aparcamiento para coches. Este barrio sufre una saturación de la red viaria por parte de los coches, y actualmente ocupan de forma desordenada parte del terreno que estamos estudiando.

Por esto es necesario dedicar una zona de aparcamiento para así descongestionar

el barrio. Esta zona será una faja de terreno próxima a los bloques de viviendas y con

los accesos naturales que existen desde la red viaria del barrio. En realidad ya se está utilizando, sólo que al estar desordenados, los coches ocupan más espacio.

Relaciones visuales. El diseño del paisaje debe ir encaminado a distraernos de que por allí transcurre una autovía, pues ésta nos corta toda posibilidad de continuidad visual. Así que serán los árboles y el propio entramado de caminos y senderos, junto con todos los elementos constructivos, los que deben servir como elementos de transición visual entre la radicalidad, por un lado de los bloques con el terreno y por otro el límite originado por la autovía.

Objetos de ornamentación. Para que un espacio público tenga identidad propia hay que diseñarlo de forma que todos sus elementos estén relacionados entre sí. Esto se consigue diseñando objetos sencillos y económicos que aparezcan en cruces de caminos y puntos estratégicos, que sirven al mismo tiempo de ornamentación y puntos de referencia, dotando a su entorno más inmediato de personalidad propia, ayudando al paseante a reconocer el lugar y creando cualidades para una identidad colectiva.

Autor del proyecto: **Jesús Molina**
Escultor. Espacios públicos.

PROGRAMA:

DE JUVENTUD, OCIO Y DEPORTES

Todas las actividades de este programa se desarrollan en el local de la Asociación situado en Huerta de la Salud, c/Mar Menor, 12-posterior, y son el complemento lúdico y cultural de otros proyectos asociativos.

Actualmente, además de las reuniones de Comunidades y de la propia Asociación, se está realizando:

* DANZA

Los martes y jueves de 6 a 7 de la tarde y los sábados de 11:30 a 12:30, Mercedes dirige a un grupo que cuenta con 12 personas para aprender o mejorar sevillanas o tangos. No hay límite de edad, a partir de los 5 años.

Si te apetece participar en esta actividad puedes llamar al teléfono 736 74 15

* AJEDREZ

Los martes y jueves, a partir de las 8 de la tarde, y los domingos por la mañana, puedes observar o participar en esta actividad. En esta temporada tenemos dos equipos en 1ª y en 3ª, con participación de 20 jugadores; además los de 3ª se están promocionando para ascender a 2ª.

Si crees que tienes buen nivel en la práctica de este deporte o deseas aprender a jugar, puedes contactar con Eugenio en el teléfono 763 72 13.

* CICLISMO

El Club Ciclista Hortaleza viene desarrollando su actividad desde hace más de un año en nuestros locales. Son actualmente 40 socios y realizan marchas cicloturistas en Madrid y pueblos de la periferia.

Tiene las categorías de cicloturistas y ciclodeportistas, realizando sus salidas oficiales los domingos entre las 9 y las 10, desde el Triángulo-Parque Huerta de la Salud.

Tienen abierta la participación a todas las edades y se reúnen en el local los viernes de 20 a 21 horas. Si quieres participar, puedes pasarte por la Asociación o hablar con Marcelino en el teléfono 381 83 85.



AJEDREZ

Por Román Torán

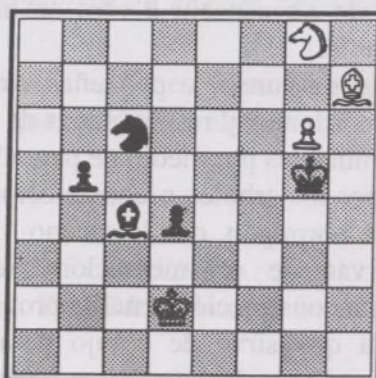

PROGRAMA: DE JUVENTUD, OCIO Y DEPORTES

* FUTBOL SALA

Esta temporada contamos con 4 equipos en este deporte. Un equipo milita en la 1ª Regional Preferente, categoría senior, de la Fed. Madrileña de Fútbol Sala y los otros 3 equipos participan en los Juegos Deportivos Municipales (en 1ª senior, 2ª senior y juvenil).

Los entrenamientos se realizan en el pabellón cubierto del Polideportivo Hortaleza los jueves de 9 a 10 de la noche y todos los encuentros durante el fin de semana.

La situación actual de los equipos es:

1ª Reg.Pref.	5ª puesto
J.D.M. 1ª	2ª puesto
J.D.M. 2ª	2ª puesto
J.D.M.juvenil	5ª puesto (ya concluido)

Después de finalizar estas Ligas, aún tendremos que participar en Copa, Torneo de Primavera, Maratón y algunos partidos amistosos.

Para la próxima temporada se ampliará la actividad

con un equipo de la categoría alevín.

Si estás interesado en participar y ya eres socio de esta Asociación, puedes pasarte por los locales de la Asociación.

José Luis Lopez



LEY DE ARRENDAMIENTOS URBANOS

Nuestra Asociación de Vecinos, LA UNION DE HORTALEZA, en coordinación con la Federación Regional de Asociaciones de Vecinos (FRAVM) y la Confederación de Asociaciones de Vecinos del Estado Español (CAVE), ha trabajado sobre la Ley de Arrendamientos Urbanos, que actualmente está en trámite parlamentario y que será aprobada para el mes de junio de este año.

Las sugerencias a la citada Ley serán presentadas oficialmente por la Confederación de Asociaciones de Vecinos a los distintos grupos parlamentarios del Congreso de los Diputados.

Es imposible publicar en este Boletín la documentación elaborada, pero está disponible para los socios que la soliciten.

Pero si podemos apuntar que las sugerencias presentadas afectan principalmente a:

- la actualización de las rentas
- los límites de la subrogación.

Para el mes de mayo, están previstos los contactos de la Confederación con los grupos políticos del Parlamento.

Que haya suerte.

REHABILITACIÓN DEL SILO.

HUERTA DE LA SALUD

El rasgo urbanístico más importante de Hortaleza en el s. XVIII será la construcción de algunas fincas de recreo en las proximidades del pueblo. Es el caso de la **Salud**, conocida como Quinta del Cristo de la Salud, que perteneció a los duques de Frías.

La Quinta del Cristo de la Salud debió sufrir varias transformaciones a lo largo del tiempo, quedando constancia de ello en una inscripción de la época, que indica fue reedificada en 1984.

En el plano de Cañada, del año 1.900 se observa la Quinta en toda su extensión, siendo sus límites el camino de Fuencarral (hoy calle del Mar de las Antillas), el Charcón (hoy Parque de Santa María), el camino de Alcobendas (hoy calle de Alcobendas), las calles de Huerta Nueva y Norias (hoy Mar de Aral y Mar Menor) y la calle Alta de Burgos (hoy Mar Negro).

A principios del siglo XX esta finca fue adquirida por don Pedro Tovar Gutiérrez, abogado y notario, personaje inquieto y algo excéntrico para las gentes de aquella época.

Sin embargo, la Huerta de la Salud tendrá su mayor importancia por las novedades técnicas que introdujo en ella don Pedro Tovar, convirtiéndola en una explotación agrícola. Entre las experiencias que se realizaron en la finca sobresale la producción de un alimento de gran valor nutritivo para el ganado. Consistió en hacer fermentar el forraje con agua y sal, para lo cual en 1.920 fue necesario construir un silo, compuesto con bloques de hormigón prefabricados.

La construcción de este silo fue tan novedosa como el alimento que en su interior se producía ya que fue de los primeros edificios prefabricados que se construían en España con hormigón como material fundamental. El tiempo y la fermentación de los productos almacenados provocaron su deterioro, debiéndose reforzar con grandes arcos de hierro que aumentaran su resistencia.

Otros restos de construcciones junto con la puerta de entrada recuerdan la importancia que a principios de siglo tuvo la Huerta de la Salud.

("Historia de Hortaleza", editado por la Junta Municipal de Hortaleza/1986).

PROPUESTA DE ACTUACIÓN

Desde nuestros barrios sólo hay un edificio que llama especialmente la atención. Este es el Silo, está situado en el Parque Huerta de la Salud.

Al no estar rodeado de edificios es el hecho urbano que más condiciones tiene para ser la seña de identidad para los habitantes de los barrios edificados en torno al histórico pueblo de Hortaleza.

En concreto, la propuesta de rehabilitación es la siguiente: puesto que el edificio mismo por su ubicación se ha impuesto como símbolo de identidad reforcemos esta presencia significativa con una interven-



ción que dignifique su carácter. La intención de la propuesta que hemos presentado a la Junta Municipal de Hortaleza es respetar al máximo su identidad actual aportando dos nuevos componentes: uno, el color, embelleciendo su paramento con colores tierra, que partiendo de su base con un tono más oscuro, asciende en una degradación de tonos más claros, realzando así la majestuosidad de su altura; el otro, la coronación superior, asemejando una gran planta como recuerdo de identidad de estas tierras, dedicadas no hace muchos años a la agricultura.

Este nuevo elemento constructivo está diseñado en el contexto cultural actual, quedando de esta manera perfectamente ensambladas las culturas de dos épocas en un mismo objeto. Desde el punto de vista estético, la masa superior no gravita en exceso sobre la construcción, y por su forma modular articulada da ligereza a la pesadez morfológica del torreón. Al tener en cuenta en el diseño la línea poligonal de la planta, este nuevo elemento entra en diálogo con la masa existente, no extrañándola y quedando así armonizado todo el conjunto.

Por último, sería deseable iluminar toda la construcción desde el suelo hacia arriba, quedando así identificable como un lugar de referencia para los habitantes de los barrios que lo circundan.

Hasta ahora nos hemos referido a su tratamiento externo creando un símbolo de identidad colectiva, pero es necesario darle el edificio una función sociocultural de acuerdo con las características que alberga su espacio interior.

Funciones que no afectan en absoluto a su tratamiento externo y que podrían acometerse en tiempos diferentes aún dentro de un mismo proyecto.

La parte interna estaría destinada a ser el Archivo histórico de este distrito, exposición permanente de objetos relacionados con la evolución histórico-social del antiguo pueblo de Hortaleza, fotografías u otros espacios polivalentes.

La propuesta de rehabilitación del Silo cuya síntesis presentamos ha sido elaborada a partir de la reunión que mantuvo la Asociación con el Presidente de la Junta Municipal y técnicos de la misma. Ha sido ya presentado en la Junta para que se elabore el proyecto técnico y se prevean los recursos económicos.

Autor del proyecto: **Jesús Molina**

Escultor. Espacios públicos.

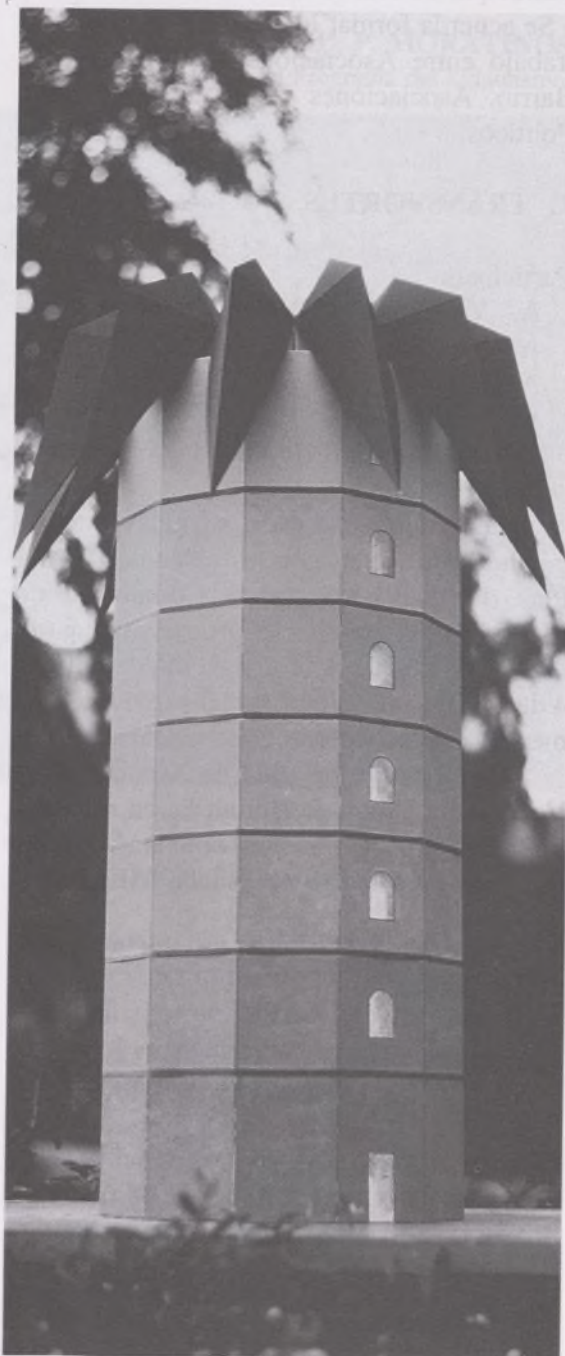

JESÚS PINEDA

Reservados todos los derechos. No se permite la explotación económica ni la transformación de esta obra. Queda permitida la impresión en su totalidad.

PROGRAMA DE URBANISMO: NUEVO PLAN GENERAL DE MADRID

Desde que aparece el Avance del Plan General de Ordenación Urbana de Madrid, se crea a través de la Coordinadora de Entidades Ciudadanas de Hortaleza, una Comisión de estudio y seguimiento del citado Plan, comisión aprobada por el Pleno de la Junta Municipal de Hortaleza del 30.7.93.

Se acuerda formar los siguientes grupos de trabajo entre Asociaciones de Vecinos del Barrio, Asociaciones Culturales y Partidos Políticos.

1. TRANSPORTES.

Participan:

AA.VV. LA UNION DE HORTALEZA

AA.VV. VILLA ROSA

AA.VV. ANTONIO MACHADO

A.C. TEMAR

Partidos Políticos: P.S.O.E.

Este grupo de trabajo se mueve consiguiendo entrevistas con los responsables del Plan de Transportes de la Comunidad de Madrid, hasta arrancar la promesa por parte de los mismos de la prolongación de la línea 4 desde la estación de Esperanza y posteriormente la línea 8 desde la de Chamartín.

Ya en octubre de 1991, la Asociación de Vecinos La Unión de Hortaleza, en su Boletín, publicaba las razones objetivas por las cuales nuestro barrio necesitaba **METRO**.

2. INFRAESTRUCTURAS Y CASA DE CAMPO.

Participan:

AA.VV. LA UNION DE HORTALEZA

AA.VV. VILLA ROSA

AA.VV. SAN LORENZO

AA.VV. EL BOSQUE

A.C. TEMAR

P.S.O.E.

Reunidos los componentes de esta Comisión trabajan denodadamente sobre las proposiciones que el Avance plantea.

El citado Avance sugiere algunos comentarios.

La Unión de Hortaleza comentó en su día que la imagen de ciudad diseñada está dominada por el "miedo" a los espacios abiertos. Parece que a los urbanistas postmodernos, les da pánico que haya suelo, grandes espacios urbanos sin manchas de edificabilidad encima.

Las alternativas vecinales a los P.A.U.I, y al modelo de Casa de Campo que ofrece el Ayuntamiento, todo él surcado por vías, autopistas y carreteras.

3.- VIVIENDA.

Participan:

AA.VV. LA UNION DE HORTALEZA

AA.VV. VILLA ROSA

AA.VV. PORTUGALETE

AA.VV. EL BOSQUE

A.C. TEMAR

P.S.O.E.

El Avance del Nuevo Plan General aporta como solución recalificar suelo para las construcción de viviendas.

Como ciudadanos preocupados por el problema de la vivienda desde hace muchos años, queremos desenmascarar la manipulación de datos que se hace en el Avance.

Este Grupo lucha y trabaja en el problema de la vivienda que indican las estadísticas y los estudios sociológicos.

Desde la constatación real, el problema no es de vivienda a secas, es de vivienda social, para lo cual La Unión de Hortaleza, sigue y seguirá trabajando con la Coordinadora de Entidades Ciudadanas y poder conseguir estos proyectos.

4.- EQUIPAMIENTOS.

Participan:

AA.VV. LA UNION DE HORTALEZA
AA.VV. VILLA ROSA
AA.VV. ANTONIO MACHADO
A.C. TEMAR
P.S.O.E.

Este Grupo reivindica la terminación de los Polideportivos del Distrito, la pavimentación, iluminación de las calles y el mantenimiento de los parques y jardines, entre otras muchas cosas interesantes y necesarias para una mayor y mejor calidad de vida.

Estos son en síntesis muchos de los trabajos que se han afrontado por la AA.VV.

La Unión de Hortaleza por sí sola y también integrándose en la Coordinadora de Entidades Ciudadanas de Hortaleza con la que seguiremos luchando y trabajando, por conseguir paliar las necesidades que todavía hay en nuestro Barrio.

Estas líneas son un breve resumen. Tenemos disponible la documentación que hemos presentado en el Registro Municipal.

M^a. P. MORATINOS

Responsable del Programa del Urbanismo.

“Todo lo que vamos a pedir está acomodado a las circunstancias y a las escaseces de esta época crítica; discútase y mejórese, pero rompamos nuestra tradición, salgamos de nuestra apatía, y separándonos del hábito antiguo de dejárselo todo al poder normal, nuestro tutor y curador sempiterno,

aprendamos a ser mayores de edad, asóciense los hijos y los vecinos de Madrid, uniformen la opinión e impónganla de un modo enérgico a cuantos se opongan a una reforma necesaria para que Madrid sea digna capital.”

A. Fernández de los Ríos.
El Futuro Madrid, 1868.

PROGRAMA DE TRANSPORTES: METRO.

Los planes de la Comunidad Autónoma de Madrid son:

- Prolongación de la línea 4 con seis o siete estaciones hasta la estación de Chamartín.
- Prolongación de la línea 9 hasta los futuros desarrollos urbanos de Valdebernado.
- Construcción de un ramal desde la 5-6 hasta Carabanchel.
- Prolongación de la línea 7 para atender la zona de Valdezarza-Peña Grande.
- Prolongación de la línea 10 para atender el desarrollo de Campamento.

La Asociación de Vecinos "La Unión de Hortaleza" ha obtenido información oficial el 1 de marzo de 1994 de la Comunidad de Madrid, y queremos hacer saber a los vecinos de Hortaleza que:

1. De las 5 actuaciones previstas, la del Metro en Hortaleza será la primera.
2. En este año 1.994 se están elaborando los proyectos.
3. En el año 1.995 empezarán las obras.

JESUS PINEDA

Responsable del Programa de Transportes.

BARRIO VIRGEN DEL HENAR.

ACTUACIÓN URBANÍSTICA

Acondicionamiento del solar como pequeño parque

Este barrio contiene una mala planificación urbana, y debido a la mala orientación de los bloques, todo el barrio queda sumido en la sombra, lo que obliga a salir hacia la periferia para disfrutar de la luz solar.

Las salidas son, por un lado la Avda. Virgen del Carmen, y por otro la Avda. de San Luis, esta última con gran circulación de coches.

El solar es de forma triangular y su lado mayor está alineado con la acera de la Av. de San Luis, iniciándose al comienzo de la calle Totana y finalizando en el nº 74 de la citada Avenida.

Por lo dicho anteriormente sobre el barrio, es necesario convertir este solar en zona verde, aportando así un remedio a lo angosto y falto de luz en el interior de la urbanización. Además éste es el único espacio libre que existe en el barrio.

En la actualidad este solar se utiliza como aparcamiento de coches por parte de los vecinos, pero también es usado por parte de algún comerciante de la zona, lo que convierte un posible espacio público como utilización privada de uso comercial.

Tránsito del vecindario

Si tenemos en cuenta a lo largo de la consolidación de un barrio por parte de sus vecinos, estos diseñan con sus hábitos diarios el tránsito a través de sus calles, y aquí quiero llamar la atención sobre uno de esos hábitos: el vecino entra y sale desde el interior del barrio

hacia la Avda. de San Luis a través de este solar y entre los dos bloques de la calle Calasparra, observación que debemos tener en cuenta a la hora de diseñar la entrada al parque desde el interior del barrio.

Cualquier actuación urbanística deberá estar direccionalmente diseñada desde el interior del barrio hacia la periferia. El vecino debe encontrarse con el pórtico de entrada al parque cuando va paseando por la calle y no adentrarse en un callejón para descubrirlo al fondo, esto supondría un aislamiento visual.

Proyecto de intervención

Aquí la actuación más importante es aislar el solar del tráfico que transcurre por la Avda. de San Luis. Para esto se ha dispuesto una pantalla de árboles, según una trama triangular, de manera que produzca la sensación de un espacio acotado para el descanso y que pertenezca al barrio, dándole señas de identidad y convirtiéndolo en un lugar referencial, tan necesario para un barrio de estas características.

Desde la calle Calasparra, el solar queda semiescondido, ocultado por los bloques de viviendas, pero coincidiendo con uno de sus vértices y ensanchándose hasta formar con la acera una longitud de 27 m. Lo que da pie para iniciar la entrada con un gran pórtico que enlace visualmente el tránsito de la calle con el parque, al mismo tiempo que sirve de ornamentación para la red viaria.

Una construcción para juegos infantiles de carácter escultórico situado en el centro, sirve al mismo tiempo de elemento ornamental y retiene la mirada, ha-

ciendo girar todo el espacio entorno a él, aumentando la relación visual de espacio acotado para el descanso y recreo de niños y adultos. Esta construcción es de carácter polivalente: teatro infantil, laberinto, guiñol, etc.

Esta construcción ordena los caminos de uso peatonal, dándole unidad y coherencia a toda la composición del diseño.

Bancos, puntos de alumbrado, una pequeña fuente y algunos juegos infantiles de pequeño formato, completarían los elementos que constituyen este espacio público.

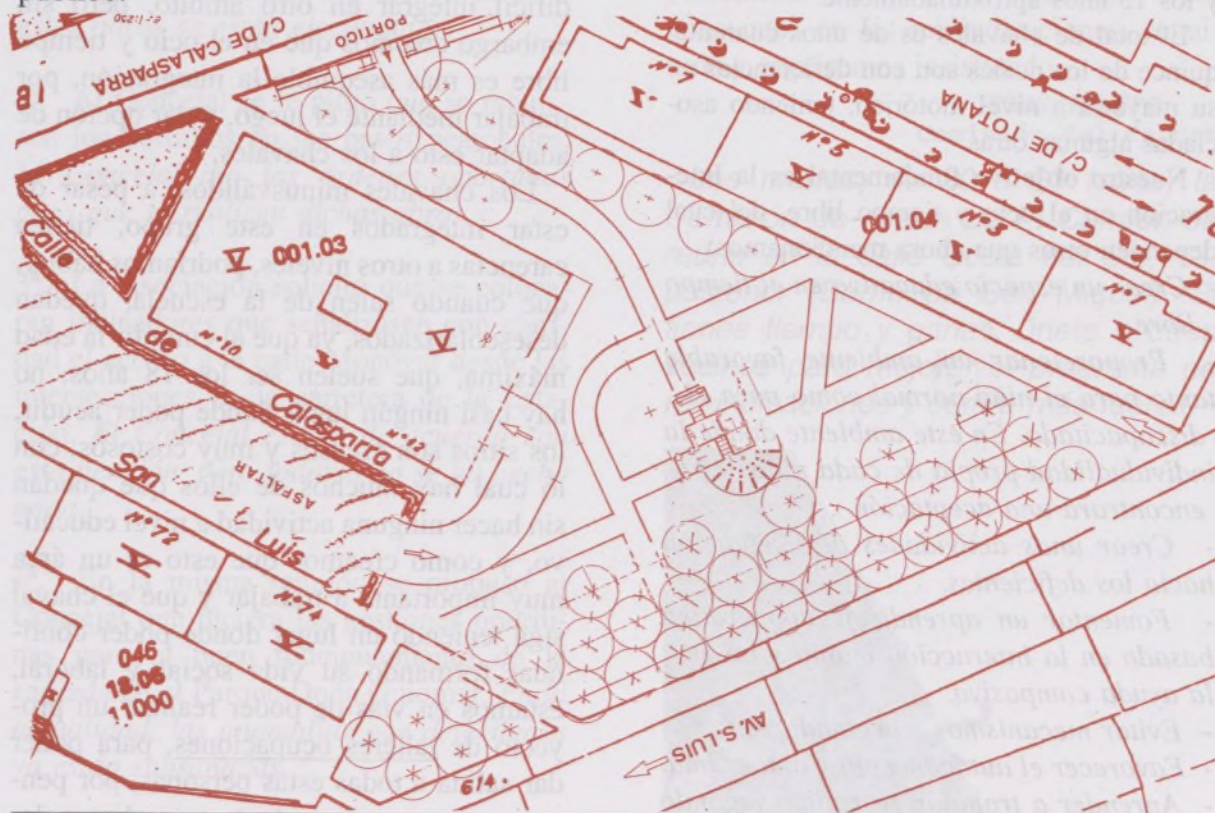

ACUERDOS ADOPTADOS POR EL AYUNTAMIENTO PLENO

- 25 de febrero de 1.994:

“ Acordar la aprobación del Convenio Urbanístico suscrito entre el Excmo. Ayuntamiento de Madrid y el Centro Residencial Hortaleza, S.A. representado por D. Pascual Berlanga Sarmentera, para la parcela sita entre las calles Las Eras, Alcobendas y Mar del Coral, en el

Rehabilitación del espacio público situado en la confluencia de la calle Totana con la Avda. Virgen del Carmen

En la actualidad su estado es de absoluto deterioro, siendo también una de las puertas del barrio.

Por último es necesario asfaltar el tramo de la calle situado entre los bloques de los número 68 al 74 de la Avda. de San Luis y el de los números 10 y 12 de la calle Calasparra.

Parque de Santa María. Distrito de Hortaleza”.

“ Acordar la aprobación inicial del Estudio Detalle en la c/ Alcobendas, C/ de las Eras y C/ Mar del Coral, promovido por D. Pascual Berlanga Sarmenter. Distrito de Hortaleza”.

“ Acordar la prórroga, por un año, del plazo para la terminación de las obras de ejecución urbanística del PERI 18/2 (Barrio del Carmen).”

PROGRAMA DE INTEGRACIÓN: HACIENDO LLANO EL CAMINO

Nuestro proyecto comienza en julio del 91 en Cabezuela del Valle, Cáceres, en un campamento de verano de integración.

Somos una asociación de personas con edades comprendidas entre los 20 y los 28 años, que trabajamos en el campo de la educación en el tiempo libre.

Nuestras actividades van dirigidas a chavales con edades comprendidas entre los 10 y los 15 años aproximadamente.

El total de chavales es de unos cuarenta, quince de los cuales son con deficiencias en su mayoría a nivel motórico, teniendo asociadas algunas otras.

Nuestro **objetivo** fundamental es la Integración en el ocio y tiempo libre, del cual dependen otros que ahora mencionamos:

- *Crear un espacio educativo en el tiempo libre.*
- *Proporcionar un ambiente favorable tanto para el niño normal como para el discapacitado. En este ambiente donde la individualidad propia de cada niño encontrará una aceptación.*
- *Crear unas actividades de aceptación hacia los deficientes.*
- *Fomentar un aprendizaje cooperativo basado en la interacción mutua y no en la ayuda compasiva.*
- *Evitar mecanismos marginadores.*
- *Favorecer el autoconcepto y autoestima.*
- *Aprender a trabajar en equipo jugando en equipo.*
- *Informar a los chavales, para que sepan dirigirse al niño sin tener miedo, que sepan reaccionar entre ellos...*

Las **actividades** estarían enmarcadas en un contexto general que es la educación para la paz y el respeto. Creemos que es la única manera de conseguir una integración positiva y constructiva.

Como ya he dicho antes, nuestro proyecto empieza en julio del 91 con un campamento; al ser ésta una experiencia muy positiva para todos, tanto chavales como adultos, nos proponemos que la

integración tenga una continuidad durante el año, y comenzamos haciendo salidas un fin de semana al mes. Hemos realizado tres campamentos de este tipo y cerca de tres años realizando actividades durante el curso.

Nosotros integramos el ocio y tiempo libre, porque creemos que es un medio muy integrador. Pensamos que es muy difícil integrar en otro ámbito, pero sin embargo creemos que en el ocio y tiempo libre es más asequible la integración, por trabajar mediante el juego, y dar opción de adaptar esto a los chavales.

Los chavales minusválidos, a pesar de estar integrados en este grupo, tienen carencias a otros niveles, podríamos hablar, que cuando salen de la escuela, quedan desescolarizados, ya que al cumplir la edad máxima, que suelen ser los 18 años, no hay casi ningún lugar donde poder acudir, los sitios son escasos y muy costosos, con lo cual hay muchos de ellos que quedan sin hacer ninguna actividad a nivel educativo, y como creemos que esto es un área muy importante a trabajar y que el chaval siga teniendo un lugar donde poder continuar formando su vida social y laboral, estamos en vías de poder realizar un proyecto de talleres ocupaciones, para poder dar salida a todas estas personas, por pensar que es muy importante para el completo desarrollo de su persona.

MARÍA JOSÉ LOZANO

Monitora y logopeda.



PROGRAMA DE ACCIONES: BARRIO DEL CARMEN

El día 29 de septiembre de 1993, la Asociación planteó al Concejal del Distrito, D. Jorge Tapia, las siguientes cuestiones en relación al B° del Carmen:

1ª. En la calle Monóvar es necesario terminar las aceras en su tramo final. *El Concejal se comprometió a que se ejecuten las obras necesarias. En este momento, estas obras se están ejecutando.*

2ª. Al Concejal se le pidió que se rebajasen los bordillos en los pasos peatonales. *El Concejal dio las órdenes oportunas para que se realicen dichas obras.*

3ª. La Asociación solicitó que se colocaran indicadores que señalizasen con claridad el acceso a la calle Monóvar desde las intersecciones de la carretera de la Estación. *El Concejal estaba de acuerdo con esta petición, pero todavía no se ha hecho nada.*

4ª. En la misma reunión se propuso al Concejal que hiciera las gestiones oportunas para el buen funcionamiento de la cascada en el Parque Doña Guiomar. *En la actualidad, las anomalías que detectamos ya están subsanadas.*

5ª. La Asociación planteó al Concejal el problema que suponen para los vecinos las prácticas de auto-escuela en la calle Monóvar. *En este asunto, el problema sigue como estaba, a pesar de las buenas intenciones que manifestó el Concejal.*

6ª. La poda de árboles entre los bloques de la calle Monóvar sigue sin realizarse, a pesar de que generan agentes contra la salud y de que el Concejal se mostró dispuesto a gestionar la solución.

Como se puede observar, la Asociación de Vecinos, a través de la Comisión de El Carmen, sigue trabajando por los problemas pendientes, y, aunque el Concejal muestre buena voluntad, los asuntos no se van a solucionar. Unas veces porque no dependen de él y otras no se sabe por qué, pero siguen sin solucionarse. Como en la Asociación estamos ya habituados a ser constantes en las reivindicaciones, seguiremos y seguiremos insistiendo.

JESUS PINEDA
Comisión del Carmen

Los martes, de 20 a 21 horas, la Comisión de socios de El Carmen se reúne en la calle Costa del Sol, 13, posterior (Barrio de San Miguel). Si tienes tiempo y ganas, únete a otros vecinos para mejorar el programa de reivindicaciones y sumar más fuerza.



En la fotografía queda claro que los canalones siguen rotos y por ahora no sabemos hasta cuándo.

OTRAS REALIDADES: EDUCACIÓN DE ADULTOS EN HORTALEZA

El 14 de enero, se reunieron los claustros de los tres centros del DISTRITO que imparten enseñanzas oficiales y gratuitas para Adultos. Estos Centros están atendiendo a más de 3.000 personas con necesidades educativo-formativas.

El objetivo era COORDINARSE para MEJORAR y RENTABILIZAR la oferta del próximo curso 94-95 que se iniciará en septiembre.

¡AVISO PARA NAVEGANTES!

Los días 5 y 6 de mayo se celebrarán las pruebas LIBRES para la obtención del título de Formación Profesional de Primer Grado.

A partir del 22 de Marzo podrán realizarse las matriculaciones, en los institutos de F.P. correspondientes.

ACTIVIDADES PREVISTAS DEL CEAS:

- Viaje Educativo-Cultural a Turquía
Fechas: 30 (abril), 1, 2, 3 (mayo).
- Viaje Educativo-Cultural a Mérida
Fechas: 4 y 5 de junio.
- Asistencia al Teatro: "Fuente Ovejuna"
Fecha: 4-3-94.
- Asistencia al Auditorio Nacional de Música. Fecha: 2-6-94.
- Vídeo de los Carnavales y Fiesta de Navidad: marzo.
- Tómbola: abril.
- 2ª REUNIÓN DE LOS CLAUSTROS DE ADULTOS DE LA ZONA DE HORTALEZA.
Fecha 29-4-94.

Para mayor información acude al Centro de 17 a 20 horas de lunes a viernes.

EDUCACIÓN Y FORMACIÓN DE ADULTOS / CEAS DE HORTALEZA (Bº de U.V.A). Tfno: 763 09 31

AMEJHOR

ATENCIÓN A MENORES Y JÓVENES DESDE HORTALEZA

Uno de los principales programas que realiza AMEJHOR es el de acogida, cuyos OBJETIVOS fundamentales son:

- Mantener una actitud de proximidad y apertura para facilitar el acercamiento de todo tipo de personas con cualquier problemática.
- Implicar a la persona, familia y/o personas más cercanas en la resolución de sus problemas.
- Conseguir que los educadores sean personas de referencia para concienciar y promover el mantenimiento de las actitudes de cambio de las personas.
- Conocer las características personales dentro de su entorno.

La población a la que se atiende es la siguiente:

- Drogodependientes (que demandan ayuda para conseguir abandonar el consumo, que se encuentran en un centro terapéutico o en la cárcel...)

- Niños en situación carencial.
- Familias (con cualquier necesidad, que nos ayudan para atender de manera global el problema de una persona determinada).
- Personas que sufren marginación por raza, cultura, religión...
- Enfermos, en especial de SIDA.
- Personas con cualquier problema.

Si estás interesado en recibir más información puedes localizarnos en:

**ASOCIACION AMEJHOR
C/ Mar Amarillo, 21
28033 Madrid
Teléfono: 381 38 39**

Nuestros horarios de despacho son:

**Lunes de 18:30 a 21 horas
Jueves de 10:30 a 14 horas**