



AYUNTAMIENTO DE MADRID

CENTRO GENERAL
DE
MICROFILMACION

Rolló

601

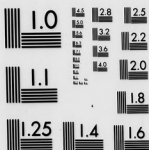

libro de Actas

LIBRO

DE

ACTAS, 546

AÑO

1.914

su buena implantación ha de depender en gran parte, en efecto, los Teloneros principales sostendrán su pericia en el conocimiento de los caballos y de sus carnes y las autoridades correspondientes ejercerán la más estrecha vigilancia en cuanto se relajen en la venta de las mismas.

Se dio cuenta de una comunicación del Excmo. Sr. Gobernador Civil, fecha mayo del actual, por la que, estimo el suceso de alzada interpuesto por el Banco de España contra Decreto de la Alcaldía denegándole la exención del arbitrio sobre el alcavante y de la declaración del Banco de España del pago del referido arbitrio.

El Sr. Alrayta interpuso que esta disposición pasase a la Comisión respectiva o los efectos de interrumpir recurso.

El Sr. de Miguel estimó que no debía acceder a lo solicitado por el Sr. Alrayta por obstar el ensanchamiento de que el Ayuntamiento perdería el recurso.

El Sr. Presidente manifestó que en vista del corto plazo de que disponía el Ayuntamiento solo procedía admitir que el asunto pasase con urgencia a la Comisión o a evitar desde luego el oportuno recurso de alzada; y habiéndose in-



Miguel



cluido por este último el Concejo, se acordó en votación ordinaria interrumpir el recurso que pudiese y que a este efecto pasase la presidencia referida a los Sres. Señores Comisionados.

Foto en contra el Sr. de Miguel.
Se acordó:

Para a la Comisión correspondiente una comunicación de la Administración de Propiedades e Inquilinos de la provincia, fecha 12 del actual, tratándose de la Subsecretaría del Ministerio de Hacienda, por la que, interponiendo el recurso interpuesto por la Alcaldía, la Presidencia, contra acuerdo de la Delegación del ramo nominativo de D. de la Alcaldía que denega la exención del arbitrio de inquilinato solicitado por D. Ricardo Gómez Abaúl como Director gerente de la Compañía Madrileña Fabricadora del frío industrial para la zona n.º 31 de la calle de la Argemuela por destinada exclusiva a uso y para actividad al servicio de la industria que ejerce dicha Compañía y declara en su lugar que para liquidar el arbitrio sobre inquilinato por la zona de referencia había de tenerse en cuenta

para compra de aquel pagó la parte que destinaba como local para industria, exigiéndole dicha arbitrio de 100 pesetas, por la parte restante del terreno que se destinó a portuaria, con formación de folio de la Delegación de Hacienda, de acuerdo con lo propuesto por la Dirección general y desestiman de su intervención el rumbo de la Alameda.

Aprobó el extracto de los acuerdos acordados por el Excmo. Ayuntamiento y la Junta Municipal durante el mes de Setiembre último y remitió al Excmo. Sr. Gobernador Civil para su inserción en el Boletín Oficial publicándose también en el del Ayuntamiento.

Quedan enterados de haber trasladado su residencia los señores siguientes:

D. Vicente Garrido García con su padre D. Chado y hermana D.^a Lucina, de la calle de la Serranera n.^o 4, a Tetap.

D. Rogelio Santos Villalongo, con sus hermanos D.^s Rufes y D.^a Matilde, de la calle de Luciente 5.^a, a Viñalvaro.

D.^a Blanca Guerra Vega, con sus hijos D. Luis, D. José, D.^a María, D.^a Juana, D.^a Concepción, D.^a Margarita, D. Antonio y D.^a Julia, de la calle del Amor 2.^a n.^o 7.



a Toledo.

D. Pedro Carlos Giner con su esposa D.^a Dolores Arancumendi, de la plaza de Oriente 6, a Buenos Aires (República Argentina).

D. Francisco Daniel Martínez con su familia, de la calle del Bravo Murillo n.^o 76, a Lyon (Francia).

D. Armando Benoit Sabido con su esposa y varios hijos María Isabel y Ramona Astor, de la calle de Montalbán 18, a Francia.

D. Pedro Antonio Clava Rueda, con su esposa D.^a Magdalena Raposo, del parador de las Delicias n.^o 3, a Tallado.

D. Luis Romero Díaz, de Girona, con su familia, de la calle de la Magdalena 21, a Girona.

D.^a Eugenia Pico Caballero, de la calle Mayor n.^o 57, a Viñalvaro.

D.^a Juana Inés Sánchez Cuevas, de la calle de Ripatelli n.^o 3, a Beja (España).

Orden del día.

Actas y expedientes pendientes por las Comisiones.

Sobre la mesa.

Precedentes de la sesión de 6 del actual.

Se dio cuenta de un dictamen de la Comisión 1.^a fecha dos del actual, propo-

viendo el nombramiento de D. Samuel de
Cada River para ocupar la plaza de Con-
sejero vacante en el Archivo del Excmo Ayun-
tamiento como consecuencia de los acuerdos
a que dio lugar la provincia de la de
Archiveros, en la asignación de 1800 puestas
congruadas en el Capítulo 6.º art. 5.º con-
cepto 4.º del presupuesto vigente, por
don D.º Juan de los Rios mayoral menor
mientras ha apostado al encargo celebra-
do para la provincia de esta plaza.

El Sr. Colmenero se opuso a la aproba-
ción del dictamen por entender que el Sr. de
Hachado, a quien se pregunta para ocupar
la plaza, se bien reunía condiciones nece-
sarias, en cargo de Oficial Mayor del Archi-
vo del Instituto de San Isidro le inhabili-
taba para poder desempeñar la que abo-
ca pretendía otorgarle el Ayuntamiento
por ser incompatibles ambos destinos; y
entendió que puesto que el concejal Sr.
Don Juan Garcia Ruiz reunía también
relevantes méritos, debía serle adjudicada
dicha plaza.

El Sr. Morayta, participó que la
propuesta estaba bien hecha puesto que
el Sr. Hachado era un género de vida
el que reunía magnitud de méritos y
que no era del momento de inter-
ferir

Ayuntamiento de Madrid



Señalada



A.0011.876*

5

esta incompatibilidad entre el destino que
desempeñaba y el que se le iba a adjudicar
puesto que se le demostraría al tomar po-
sesión el interviniente.

Después de las explicaciones de los Srs. Colmenero
y Morayta, mirando en sus puntos de vista
el Sr. Bertrán, viendo que cuando quedo-
vacante la plaza de Archivero municipal, a
cuyo encargo se presentó el Sr. Hachado,
se acordó a propuesta del Sr. Don Chorró
quedar la primera vacante que hubiese o
aquel punto, por entender que reunía me-
jores méritos que el que entonces se pro-
ponía; y dijo que siendo este así, no podía
admitir que se dejara que el Sr. Juan
Ruiz se hallase en mejores condiciones,
debiendo por tanto otorgarse la plaza al
Sr. Hachado.

El Sr. de Miguel añadió en los mis-
mos razonamientos que don S. Morayta y
dijo de aprobar el dictamen.

El Sr. Herrera Solís del Sr. de
Miguel le dijo que los méritos que tenía el
Sr. Hachado que sobrepasarán a los
del Sr. Juan Ruiz.

El Sr. de Miguel replicó que en

al dependiente conataba la relación de los de uno y otro; contestando el Sr. Herrera que por un efecto de los mientes figuraba en la relación del Sr. Machado, los los había demostrado que no habia sido verificado a la necesidad prueba, por cuyo rason de hallaba en igualdad de condiciones que el otro concuriente; suponiendo que rechazó el Sr. Barrios manifestando que en este caso no había falta demostrada los concurientes del interior por no ser denunciado para no dar a la alternativa a la persona de algunos edictos, baste en recorda que la plaza de Oriben que designaba, la había ganado por oposición, habiendo tenido que estudiar la facultad de Teología y Letras.

El Sr. Colinas después de manifestar la incompatibilidad de destinos, formuló la siguiente enmienda:

Viendo públicamente envidio que el Sr. Machado sin desempeñar la plaza de Oficial 3.º del Cuerpo de Archiveros del Estado en el Instituto de San Isidro, el Conxjal que acualmente considerando no ser compatible el desempeño de las dos plazas y menos permitir los estudios, aunque uno de ellos fuera en el carácter de gratificación, propone que

Ayuntamiento



Antonio Pardo

si el Sr. Machado no pudiera desempeñar dicha plaza, una después de haber tenido por conveniente, sea nombrado en su lugar para ocupar la plaza de Archivero del Archivo el Sr. Don Ramón García. Pero sin necesidad de nuevo concurso.

El Sr. debate sobre la enmienda y pedida votación nominal por suficiente número de Sres. Concejales, se verificó en esta forma, quedando aprobada por el voto de los Sres. Albarran Arce, Anton. Bellido, Cancho, Camacho, Colinas, Don. Aguir, Don. Gonzalez, Herrera, Alvarado, Don. de Miquel, Don. Chazar, Plaza, Savi, Lampin, y Silvela, contra 14 de los Sres. Arce, Bertrán, Carlos Almaraz, Fermín de Lora, García Cortés, Goye, Almutte, Moya, Moraga, Muñoz Sula, Nájera, Segura, Riera, y Talero. Elvís.

En virtud del resultado de la votación por ser a favor de parte del dictamen, que se quitó el voto y se aprobó la oposición, se promueve de la Presidencia, fue aprobado con la república enmienda.

Se dio cuenta de otro dictamen de la misma Comisión y se lea que el Ayuntamiento, proponiendo de aprobar los siguientes acuerdos, se comprometa con la provincia formulada por los Vocales de

de Madrid

la Comisión Sres. Rumbó y Dñr. Aguirre de acuerdo con lo impreso por los Sres. Señores Concejales, con motivo de la dimisión de don José Villanueva García interinero de don Aguirre en el Segundo Grupo de Administración en cargo de categoría analoga al que desempeñaba como Administrador que fue de Concursos del Estorradario o sea como Oficial 2.º y el abuso de haberes no permitido, desde el 1.º de abril de 1911 en que fue declarado Vagante de Empleo y Saldo:

Primero. Otorgar al Sr. Villanueva el reintegro al servicio municipal en la categoría de Oficial 2.º y el lugar que le correspondía en el escalafón del Segundo grupo de Administración en la primera vacante que ocurra.

Segundo. Estimar en deuda al Sr. Villanueva, al percibo de los haberes desde la citada fecha de 1.º de abril de 1911 en que fue suspendido hasta la de 1.º de octubre de 1911, la que fue baja, reconociéndole como tiempo servido, al solo efecto de dichos pagos el que ha permanecido en situación de carente.

El Sr. Casca Cortés dijo que en compañía de minoría Sr. Aguirre tenía el propósito de combatir este asunto, pero que no pudiendo hacerlo por hallarse en



Ante el



ferro y se ve deus de reflexar fielmente la opinión de aquel Señor que era el representante de los señores empresarios de idea política, emigrados que se oponían a la aplicación del dictamen por que juzgaban que el Ayuntamiento no se ajustaba a aquellos dictámenes que debía tener en cuenta para la buena administración al proporcionar el trabajo al cuerpo de empleados, de un funcionario que había sido separado del servicio.

Manifestó que el aludido funcionario fue separado de su cargo de Administrador de Concursos del Estorradario a virtud de dimisión hecha por el condeguenero de S. I. Sr. Largo Calatayud por haberse comprometido que desde el mes de marzo al 1.º de septiembre de 1911 fueran cedidas a la Compañía de Esquifación industrial varias posesiones de afrezo por mercancías, cajas, fardos, etc. bien declaraban la cantidad que la citada Compañía pagaba por cada introducción de armas en el libro material, y el que era emigrado en cantidades inferiores, de donde se deducía una mala gestión de fraudar el mes de 33000 reales, solo en los referidos meses, como

brada en igual época del año siguiente en que se hallaron al frente del mismo edificio, visto, la remoción había alcanzado un aumento de más de 2000 pesetas.

Copero que se entraba a discutir la pretensión que se invocaba en el dictamen pero calculaba que no era bastante que en ella se dijese que el Sr. Tellarroya no había cometido ningún delito por lo que el Ayuntamiento se integrase a un convenio cuando no le merecía confianza, puesto que no había sabido velar por los intereses que le fueran confiados.

El Sr. Barón el peligro que se corría al admitir a un subalterno que había sido separado del cargo, por el mal ejemplo que con él se daba a los demás empleados del Municipio y combatía el que se le atribuyen los hábitos de los malos que ahora están prestos a serlo; agregando que ante mismo, el combatido en la sesión anterior por la Minoría Socialista, referente a la separación de otros empleados y otros de analogía naturalera, eran ellos que daban margen para realizar ciertas comisiones de plaza que nada decían en favor de la administración municipal, razón por la que entendía que debía rechazarse el dictamen.

Ayuntamiento de Madrid



Andrés Bernal

El Sr. Barón como presidente que había sido en el asunto dijo que dada la firma en que presentaba la cuestión el Sr. Barón todos podían originar la sospecha de que se trataba propiamente de defender a unas personas, pero determinando desde entonces que la persona se había inspirado en un dato expuesto de justicia.

El Sr. Barón como que cuando el Ayuntamiento remitió a dependiente al funcionario de referencia en el año 1908 pudo seguir los procedimientos y estimar como falta grave la realizada por aquel en cuyo caso tenía un sanción en el reglamento de empleados, como así lo entendió, que el asunto tenía caracteres de delito, llevándolo a los tribunales se justificó, los que habían declarado nulos los cargos que contra dicho funcionario fueron dirigidos durante su concurrencia en sus deberes de incompatibilidad; que en vista de ello y habiendo solicitado el Sr. Tellarroya el mes de 1912 su reincorporación se adquirió el informe de los Señores Excmos. Señores, quienes estimaron que debía cumplirse la sentencia y que toda vez que no había posibilidad de comparecer en la plantilla a que pertenecía el Municipio sería obligado a reincorporarse en la primera vacante que ocurriera.

de la misma categoría según se deter-
mina en aquella y preceptúan los artículos
29 del reglamento de empleos y 233 del
Código penal.

Dijo que como la propuesta de la
Comisión por era mas que cuarenta lo
disputa por los Tribunales y por tanto
el cumplimiento de un deber hacia care-
cer de cuarenta campañas no empre-
diera contra el Ayuntamiento; cam-
pañas injustas las unas de las veint, pues
la administración municipal de Madrid
comparada con la de otros Municipios y
con la del Estado debía ser objeto
de grandes alabanzas.

El Sr. García Cortés replicó que la
contienda dada a favor del Sr. Villan-
ga nada tenía que ver con el concepto
que el Ayuntamiento tuviera formado de
la capacidad y conducta del mismo al
frente del mismo administrando como prueba
de esta afirmación que la ella no se le
terminaba la obligación del Municipio
a Santiago de la ilocalafor, pero
necesariamente se limitaba a declarar
su inculpabilidad en los cargos que se
le hicieron.

Afirmo que lo que había que con-
tar para que ciertas campañas no
Ayuntamiento de Madrid



Ante Pared



adquirieren impulso, era no realizar ac-
tos como el que iba a llevar a cabo hoy
el Ayuntamiento con respecto de los mis-
mos Sr. Concejalos.

El Sr. Nombro reconociendo la afirma-
ción del Sr. García Cortés en un primer dis-
curso respecto al abate de haberes al empleo
de cargo y por tanto combatía la minoría so-
cratista, recordando que cuando se refiere al en-
tente del Ayuntamiento de Sr. La de la Alun-
dado de se observan a u querimientos de un
convencionalismo del Sr. García Cortés, los meos
que debían desaparecer de empleo y sueldo
por lo que no podía tacharse ahora
de mala práctica administrativa el que
se hiciera lo mismo con el individuo a que
se refería el expediente objeto de debate.

Después de sentirse en sus razonamen-
tos en pos del dictamen agregó que si el
cumplimiento de una sentencia del Tribunal
Supremo era motivo de responsabilidad, acep-
taba así como la minoría en cuyo nombre
habla la que juzgaba inapropiada.

El Sr. García Cortés dijo que aparte
de existir varios dictámenes según el
precepto de haberes a empleados que no



Procedentes de la sesión anterior.

Industria prestado por el, el caso citado
por el Sr. Nuncio respecto al Agente de
Argentina de Nra. Sta. de la Alameda en
un lugar distinto al plantado por el caso, por
tanto ve halla de error en una imperti-
cia cometida en aquel al despojarle
de su destino con un caso que lo moti-
vare y sin previa autorización de expediente

El Sr. Pedro Aranda abundó en los
minúsculos razonamientos que el Sr. Cava
hoyó y manifestó que deseara poner
una lista de todos los empleados al servi-
cio del Ayuntamiento a los que se hubie-
se foundo expediente por faltas en
los días y a los cuales se les haya proce-
dido por asuntos que tengan relación
con el que se estaba debatiendo.

Señalado deaquí adelante el dictamen
y votación nominal, voluntaria, por sufi-
ciente número de Sus Encargados, queda
aprobado por 19 votos de C. Sus Chinos,
Jamaicos, Camerinos, Caseros, Cantes Nuevos,
Bar Ocho, Estabanes, Pioneros Lira,
Caso, Herrera, Alvarado, Millan, Simbo,
Segura, Peimely, River Chords, Peter
Hills, Rios Solvia y Jampono, contra
6 de los Sus Bestiir, Garcia Cates,
Guizarr, Lira, Morayta y Talero
Hernandez.

Se dio cuenta de un dictamen de la Comisión 2.^a sobre el del actual, por el mismo que, sustentada por el expositor, consistió al efecto la entrega de Setenta y tres tomos en la Librería de la Villa y cuando por base la computación de los libros que constituyen un decapio del dicho que al Comandante corresponden para ser por su calidad la estación representada de la corporación Setora, tal como se declaró en el último año pasado, se acuerda de conformidad con el informe del plene de los Señores Comisarios, se proceda a emballar las acciones comunicatorias y publicinas, alegando estar para en el caso de que no prevaleciera como Subsidiaria de la primera y fundarse para emballarlas en los actuales 346, 467 y 494 del Código Civil para lo que deberá el Estado ordenar su representación y facilitar los elementos de prueba de que disponga a tenor del artículo 428 del referido Código.

Al Señor Rúa Salinas volvió se
dejar sobre la mesa para estudiarlo
detenidamente con objeto de redactar una
sumaria, cosa que no había podido

donde se halla a cargo de los señores Socie-
dos que desde la última Sesión van
celebrando el Ayuntamiento.

El Sr. Bellido dijo que en su día
por una prohibición a su juicio equiva-
lente, venían defendiendo sobre la obra de
canto varios señores, algunos suplicando
decido así que el reglamento solo autori-
zaba que fuese por una sola. Que ade-
más el expediente puesto a discusión
no había quedado sobre la mesa y si
bien era cierto que los señores celebra-
dos por el Municipio en los últimos días,
habían dictado la abstención de los Señores
Concejales de bien veros habían tenido
tiempo de haberse para estudiar el asun-
to que no tenía nada de complejo, por lo
que entendió que para no dar lugar a
los conatos que se venían haciendo y
satisfacer los justos deseos de la opinión,
sobre resolverse este expediente en el
día de hoy.

Los Sres. Ruiz Salinas y Bellido in-
tervinieron en sus puntos de vista, adhirién-
dose a lo manifestado por este último, el
Sr. Calomero.

El Sr. Javier Alvarez Arce dijo que
a un carácter de Concejales Presidentes se
le Comisionó a Navarra, para instructor

Ayuntamiento de Madrid



Madrid, Madrid



del expediente y como de Madrid, interviene
que no transcurriesen el día de hoy sin que
el Ayuntamiento dictase un fallo en el asun-
to, que más que la importancia del asunto
sea, tanto la que causaba la detestación de
los señores, por lo que rogó al Sr. Ruiz Sa-
linas desistiese de sus propuestas y fustiga-
se la acción municipal, manifestando el
expediente no tenía ampliación de vista,
que quedase puesto que se refería a dentro.
Hacía la detestación y se remitía al Ayun-
tamiento a que decidiera sobre la detestación.

Entonces que el Municipio atendiese este
voto y emitió que caso de no acordarse
a los 10 días siguientes, emitiría un más
energico protesto.

El Sr. Carlos Cárlos participó que la
moción presentada era la más interesante
en el asunto que había venido de protesta
para hacer una campaña de difamación
contra el ayuntamiento de Madrid, después de haber
sido de consideración, y que así man-
do no decaer hubiera sido acordar a los
seguimientos del Sr. Ruiz Salinas y
de ella hubiera dependido, precisamente por
ser el sentir del Ayuntamiento contrario

e dicho Reino se por afectar el asunto tan directamente al Ayuntamiento de S. J. como los de los muchos, temas que existían con los que declaraban la necesidad como a S. J. de las de que el Sr. D. Juan Salazar no hubiera estudiado el expediente.

El Sr. Alvarado, en su manifestación que en su momento en su criterio o punto que no debía haberse en las aplazaciones la decisión del dictamen.

El Sr. D. Juan Salazar preguntó al Sr. Alvarado si entre los detentadores de los terrenos figuraba el que empleado municipal.

El Sr. Presidente contestó que el Sr. Alvarado se hallaba a disposición del Sr. D. Juan Salazar y en el caso de que los datos se utilizaban en la detentación.

Consignó en su parecer de que el expediente se dividiera en el Sr. D. Juan Salazar en la sección a las personas que se habían ocupado y habían sido inculcados en este punto de el Consejo se abrió discusión sobre el dictamen.

El Sr. Alvarado después de referir la iniciación que este asunto tuvo y de lo que la labor realizada por el Sr. Alvarado, manifestó que el expediente Ayuntamiento



Ante P. R.

no concluido y que el Ayuntamiento lo faltaba en los algunos datos que en el no figuraban.

Dijo a este efecto que el Estado concedía al Ayuntamiento la labor de la Villa en su momento, por disposición ministerial de la que el Sr. D. Juan Salazar en su momento de su des. posición debía otorgar un acto notarial en que se consignaran todas las circunstancias que en el momento en cuestión de la labor de la Villa, de acuerdo con el Estado y en cumplimiento de lo que acerca de este particular determinase el Código Civil, y que como el Sr. D. Juan Salazar y donación del inmueble, así como los planes y croquis que hasta ahora se habían hecho, no tenían carácter oficial y por tanto, no estaba de acuerdo que el Ayuntamiento se hubiese ya hecho cargo como usufructuario de esos terrenos y en tal caso los derechos y deberes, había falta en los datos en los datos antes de que el expediente instruido por el Sr. Alvarado Arana continuara.

Indujo al propio tiempo S. J. que no estaba conforme con la manifestación por los detentadores que no enmendaban nada de las acciones a entablar era la que correspondía, como determinativa de la

clase de usurpación realizada, para recom-
par lo perdido, es decir, que no estaba bien
definido si se trataba de usurpación de
propiedad de dominio e de usufructo. En
este se trataba de dominio el Ayuntamiento
ya como no era dueño, no tenía para qué
interponer, y si, por el contrario, se le estu-
ba como usufructuario su intervención era
legal. Lo cierto es que como los dos actos
se obligaban a decir que clase de acción
correspondía a cada uno, precisaba determi-
narlo con claridad, como originario cum-
plir el deber de todo usufructuario que
se ve usurpado e detenido en la propie-
dad que usufructúa, de poner el hecho e
conocimiento del dueño, detalle que aque-
raba, si se había llevado a efecto.

Al Sr. Obispo Cervera se informó de
que después de obtener el Sr. Millan
que el propietario instruido por el Sr. Obis-
po incompleto y se procedió a la obra
a su labor, dejara a resguardar seguido
que faltaban determinación datos para
su cumplimiento, cuando por un lado es-
taban los puntos en el expediente y, por
otro, el Sr. Millan era el primero en pro-
clamar que había usurpación de terreno.

Que la Xerc de distintos en que
estaba dicho Sr. Obispo acerca de si

Ayuntamiento



Ante Pte.

de Madrid



se trataba de usurpación de dominio e de
usufructo, pero si ello el dueño la acción que
pueda dar a saber, no era el Ayuntamiento
el llamado a decirlo, pues el Estado Cu-
rrental encargaba de interponer la demanda.
Sabía a que atenerse; aparte de que
tales ejemplos eran comunes por cuenta
el usurpador al apropiarse de lo que no
era suyo, no diferenció si se trataba de
unos terrenos de plano dominio del Ayunta-
miento o los tenía. Lo cierto es que
que la importante era saber como y a
cualquier averiguado, que un dueño que no
dijo interponer la acción, lo había
hecho apropiándose 111.111 pies de terreno,
pero que de todos modos y si el Sr. Millan
doubte, tener algunas detalles acerca
de la forma en que la acción usufruc-
tuaria de esos terrenos se hizo, pudo
como Vocal de la Comisión presentar las
oportunas enmiendas imprecisas de
los terrenos y que la Comisión obse-
ra, de no haberse puesto en conocimiento
del Estado la detención de esos terrenos,
quedaría igualmente subvencionada con
otra enmienda.



El Sr. Millan ratificó existiendo en que la había recomendado al Sr. Alvarado para incompleta; que que el detalle imperfecciones de donde se había o no un perjuicio, como cuando en el asunto de todos, alburia, de hecho no se podía afirmar la fe hecha que los Criminales lo dijeron; añadiendo que este asunto, únicamente con respecto, no tenía importancia; que la cuestión debería obrar en el terreno legal, era a que no corría sobre ella en las decisiones hacia el Código penal que se iniciaban.

Que se no había dado la voz de alar, me el periódico "El Ventiduro", el Ayuntamiento hubiera continuado ignorando lo que ocurría en la Dehera de la Villa y a la cabe de los años de hubiera acordado en que por no defender sus derechos, estos habían prescrito.

Que no había presentado enmienda alguna al dictamen por no desvirtuarles pero que sus manifestaciones anteriores habían explícitas para que necesitaban mayores aclaraciones, añadiendo que una vez iniciada la firma en que el Ayuntamiento había estado en el usufructo de la Dehera de la Villa y hecho el delinde, la Municipalidad, el cumplimiento de la

Ayuntamiento de Madrid

Señ. debería haber hecho uso del derecho que era, era este a todo el usufructuario que obra de tutelar en la propiedad que usufructuaria, de donde se encontraba del propietario, no que se no había la posesión de hecho la posesión que sujeta el inmueble lo sería imputable en este caso al Ayuntamiento.

Estimo igualmente que no era obligación del que usufructuaba una cosa defender sus propiedades, sino que cuando se abutaba a ello, el dueño era únicamente el llamado a ejercitar esa acción, a menos que en las cláusulas de acción no apareciera permitiendo al usufructuario, para el delindec de ello, S. S. que en tanto no se aclarara en sesión, el Ayuntamiento no estaba obligado a defender sus propiedades que no era como, por que podía haber el caso de que los Criminales volvieran en el litigio en contra, y el caso de que quedara de que por no haberse admitido a tiempo habían quedado indefensas sus derechos.

Que por esta parte sería entendiéndose el poder que existía sobre más o menos legítimos, por lo cual se había sido el que se por a meterse en esos terrenos y convalidar como propietario de ellos, hasta el punto de haber formalizado escrituras con estas personas mediante ratificación de los títulos que tenían enmiendas aparentes de

legalidad, y, por tanto, se trata de la lucha de una parte contra otra para demostrar cual era el verdadero propietario; así siendo que como se trataba de un acervo de suelo muy delimitado, pudiese utilizarse el sistema por el mismo estudio de la Comisión y el efecto se recobran los datos anteriormente indicados.

El Sr. Abate Orazo testifica manifestando que ignoraba como el Sr. Millan por su pública el apuramiento respecto a si el caso se era o no de carácter civil o criminal y si tenía o no importancia, cuando lo que se pretendía era poner en conocimiento de los tribunales los hechos ocurridos para que ellos dedujeran lo procedente, en vista de la diligencia de su el capitán, sin que por el afianzo de cada la acción que hubiera de derivarse, si criminal o civil, por no ser un asunto oportuno para anticipar juicio.

Que en cuanto a la afirmación hecha por el Sr. Millan de que había quien por la lucha con todos los endebles locales, y que se trataba de la lucha de este pueblo con los del Ayuntamiento como usurfructuaria, así como que el resultado de las declaraciones solo tenían importancia admistrativa, le interesaba manifestar que solo las diferentes declaraciones que se

Ayuntamiento



Ante Paul

de Madrid



tomara por el radio para computar la delimitación de la parte baja de la Sehera se la felle, acordó mas en el expediente en que el que declara afirma no tener inscripto en el Registro de la Propiedad los terrenos de que se llama dueño y que con precisamente los de la parte baja de la Sehera, es decir, que en unas actuaciones encomendadas a determinación si existían delimitación los terrenos por un sitio determinado, sea de verdadera importancia la refirida declaración aunque admitiéndola durante los hechos de donde se tomara precisamente de un expediente que se mira por completo.

Que el Sr. Millan no era legio a una apuración por que la submisión de los hechos que decaba para que se ampara, sobre la declaración, es lo mismo que el Sr. había iniciado para dar efecto y valor legal a las designaciones de este cuerpo, dueño, por que así como como estaba el Ayuntamiento de que el pueblo de Madrid se la había despojado de algo que le pertenecía, se podía decir que talo que, lo era patente si el sistema no se apostaba y los tribunales intervinieran; en donde, que

dejar ahora con distintos respectos a la acción y a la falta de cumplimiento con esta acción en el caso de el Ayuntamiento o el Estado el establecerla, sería retrasar la resolución del asunto, apase de que el Ayuntamiento no debería marcharse en lo que a los derechos constitucionales en defender sus intereses, en vindicando el usufructo de un terreno en el cual había sido perturbado, y que mientras no se demuestra que no hay disturbancia, seguiría existiendo que el Ayuntamiento de Madrid en cumplimiento de sus obligaciones que le impone el Código civil, en tanto otro remedio que acudir a los Tribunales, para que estos le visitara, se en usufructo y para que al visitarlo así quedase garantizado reintegrado el Estado, con donde no haya interposición acción alguna.

El Sr. Milla replicó de nuevo insistiendo en la necesidad de acudir al expediente de disposición ministerial ordenando en usufructo al Ayuntamiento la defensa de la villa, el alta donde conste las condiciones de usufructo de ese usufructo y el plano o linderos de los terrenos que a la acción afectaban; así como en que para a el litigioso a nuevo estudio de la Comisión para que en vez de interponer

Ayuntamiento



Ayuntamiento

por el Ayuntamiento la acción judicial que se propone, lo tiene el Estado como dueño de los terrenos.

El Sr. Ruiz Salinas se opuso a la aprobación del dictamen por que del litigio dedujo que del asunto había hecho, había deducido la consecuencia de que el usufructo perturbado no podía considerarse como base definitiva para acudir la interposición de recurso pletos, pues el Sr. Alvarez Ancochea como juez instructor se había limitado al recibir unas meras declaraciones y a la práctica de diligencias oculares y por lo tanto, S. S. estaba de menos en las actuaciones el título que demuestra, cuales sean los derechos que el Ayuntamiento tendría sobre la Dehesa y no lo parecían por tanto los planes redactados por el Arquitecto Sr. Roldán.

Cuyo S. S. que, dentro de la Ley Municipal, el Ayuntamiento tenía facultades para practicar sus linderos legales, en el terreno de los colindantes y usufructo de tanto dotes y que en este podía hacerse en un plazo brevísimo, tal vez que este trámite debía preceder a ninguna actuación judicial, y que, por ello, en este sentido se formulaba la correspondiente denuncia.

Agregó que la labor del Sr. Al-

de Madrid

tas miguete de 5829 metros cuadrados de terreno que se expropiaron para vía pública a los precios de 354'60 y 450 pesetas el metro, respectivamente; y la ratificación del decreto de la Alta Corte Presidencial del 6 de julio último, referente a la liquidación de los supeñeros correspondientes del solar n.º 2 de la calle del Obispo.

De nuevo despacho.

Se acuerda como propuesta la Comisión Aguarda en dos dictámenes fahos se del corriente:

1.º. Aprobada la distribución de fondos para gastos durante el próximo mes de Diciembre, por causa del presupuesto del Interior la girar, en la siguiente forma:

Capítulo 1.º Gastos del Ayuntamiento.

Artículo.	Artículo. Capítulo.
Bienes. 9.º Bienes 9.º	
1.º Saldo de englobados.	116218 55
2.º Material.	116377 29
3.º Sucesiones.	32 66
4.º Conservación y reparación de locales y mobiliario.	18779 16
5.º Cementos.	61 33
6.º Edilicia y elevación.	6750 55
7.º Gastos de urbanización.	7092 33
8.º Alugueros de edificios.	2716 66
9.º Saldo de recaudación.	38479 84

422116 78



Bienes P.úb.

Capítulo 2.º

'Policía de seguridad.'

Artículo.	Artículo. Capítulo.
Bienes. 21.º Bienes 21.º	
1.º Alardes y torneos.	12320 78
2.º Guardia municipal.	12320 78
3.º Alvaros y ochosos.	2716 19
4.º Gastos de viáticos y accidentes.	12320 78
5.º Suma de viáticos y ochosos.	62370 66

103995 63

Capítulo 3.º

'Policía urbana y ensal.'

Artículo.	Artículo. Capítulo.
Bienes. 22.º Bienes 22.º	
1.º Gastos generales.	12320 78
2.º Alardes.	116377 29
3.º Limpieza.	101866 43
4.º Pisos negros.	11611 16
5.º Alardes y puntos públicos.	2324 48
6.º Alardes.	11611 16
7.º Laboratorios.	32083 33

100297 97

Capítulo 4.º

'Instrucción pública.'

Artículo.	Artículo. Capítulo.
Bienes. 23.º Bienes 23.º	
1.º Instrucción primaria obla.	38279 16
2.º Instrucción primaria elem.	38279 16
3.º Instrucción primaria elem.	38279 16
4.º Instrucción primaria elem.	38279 16
5.º Instrucción primaria elem.	38279 16
6.º Instrucción primaria elem.	38279 16
7.º Instrucción primaria elem.	38279 16
8.º Instrucción primaria elem.	38279 16
9.º Instrucción primaria elem.	38279 16
10.º Instrucción primaria elem.	38279 16

100297 97

Suma y sigue

100297 97

de Madrid



Activa.	Capítulo
Capital 21	Capital 21
226.163.30	

Autón.

"Beneficencia"

Capítulo 8º

1º. Casas de Sanas y curules entre farmacias.	15.750.26
2º. Colegio de Sancho de la Salina.	35.000.42
3º. Colegio de San Mateo.	7.078.17
4º. Colegios benéficos.	2.666.02
5º. Casas y curules de pederas ténaces.	222.-
6º. Epidermis.	4.011.62
	102.771.25

Capítulo 9º

"Obra pública"

1º. Pisos públicos.	10.757.53
2º. Pisos públicos. Almacén.	76.519.11
3º. Almacén. Pisos y edificios.	72.718.34
4º. Casas de beneficencia.	10.111.81
5º. Casas de beneficencia.	7.778.77
6º. Casas de beneficencia de beneficencia de beneficencia.	17.218.62
7º. Casas de beneficencia de beneficencia de beneficencia.	666.82
	312.771.25

Capítulo 10º

"Invección pública"

Unión Central del partido.	2.100.00
	2.100.00

Capítulo 11º

"Montes"

Unión Central del partido.	-
	-

Capítulo 12º

"Cargos"

1º. Cargos ministeriales.	300.00
2º. Cargos ministeriales.	-
	-

Unión y Cargos.

Unión y Cargos.

Unión y Cargos.

Unión y Cargos.

Capítulo 13º

"Obra de nueva construcción"

Unión Obra de nueva construcción.	133.000.00
	133.000.00

Capítulo 14º

"Impuestos"

Unión Obra de nueva construcción.	13.000.00
	13.000.00

Capítulo 15º

"Rendimientos"

Unión Obra de nueva construcción.	-
	-
Unión Obra de nueva construcción.	22.771.25
	22.771.25

D.º. Instrucción a D.º. Eduardo de Ariza
Unión Presidente de la Unión de Emprendedores de
Pisos de beneficencia para conseguir sus Obligaciones
primarias por Resultado de los que forman
parte de la forma constituida por dicha Unión

Unión y Cargos.



entrada y 24,911 se registro, que figura en el expediente.

8.º = Apoyar la hoja de aprecio formada por el Arquitecto de la 5.ª Sección para la inspección de la casa n.º 48 de la calle del Puerto con accesorios a la de Clav. el 1.º de la hoja n.º 39, comprendida en el proyecto de urbanización y reforma de la plaza del Mundo Nuevo, a cuya finca asiguo un valor de 37,276-27 pesetas incluido el 3 por 100 de plusía, correspondiendo 27,43 pesetas por metros cuadrados de terreno y 16,022-75 por concepto de plusías y plusía. Dicha hoja al Excmo. Sr. D. Juan Comil de la provincia a los efectos precedidos en el art.º 36 de la Ley de Expropiación forzosa de 11 de Mayo de 1879 y el 42 del Reglamento de la Ley para su aplicación.

9.º = Para dar como adyuvante a la Administración, se informó en la información por los Sres. D. Juan Comil y D. Juan Comil, en el nombre entonces administrativo en su tiempo ante el Tribunal provincial por la pretensión de la casa n.º 48 de la calle del Puerto contra providencias gubernativas confirmatorias de acuerdo municipal.

Siendo último relativo a la devolución al constructor de los obras de construcción y conservación de la calle del Puerto, de una parte de la figura que tiene en su mano, a garantía del cumplimiento de un contrato en el sentido de que se devuelva al constructor si se asegura la totalidad de la fianza importante de 5, 500 pesetas por no permitir el Reglamento de la Caja general de Depósitos devoluciones a cuenta más que cuando se trata de valores amovibles, cuando, sin embargo, que no concurre en el presente caso, con la condición precisa e indispensable de que para o simultáneamente constituya en la Caja general del Estado otro depósito de 3,300 pesetas a requerir del registro de conservación del gravamen constituido en la hipoteca de la calle del Puerto.

10.º = Oficio a la Caja general de Depósitos para que haga entrega al Sr. D. Juan Comil de la Sociedad "Fomento de obras e instalaciones", ejecutivas de las obras de saneamiento del subterráneo, de un título de deuda amortizable al 4 por 100 que constituya el amortizado por las que constituyen la fianza del contrato de dichas obras por la vez que ha sido sustituido con otros de la misma clase y valor, según se acredita por resguardo n.º 232,311 de Ayuntamiento de Madrid



Biblioteca

pal que reduce el dote por ruina de dicha finca; y dar los valores oportunos para ello al Sr. Promotor Consistorial.

A petición del Sr. Batán queda sobre la mesa otro dictamen de la misma Comisión y fecha que los anteriores, proponiendo la concesión de licencia para construir una casa en el n.º 4 de la calle del Arco.

A petición del Sr. Mercurio Remonant queda sobre la mesa un dictamen de la Comisión 5.ª fecha 11 del actual, proponiendo que quede en suspenso el cumplimiento del párrafo 1.º del art. 1.º del reglamento del Cuerpo facultativo y se autorice al Sr. Comisario de policía para que malee, tire y forme la cantidad de piedras, el resto de quebría, los Srs. Niños y Huérfanos.

Se acuerda como proponía la misma Comisión en otro dictamen de igual fecha que el anterior, aprestar el mobiliario interior hecho por el Sr. Presidente de la Casa de Juicio del distrito del Hospital a favor de D. Cayetano López, al cobro de los permisos de los haberes de su casa y nombrar para cuidar la refeción plaza vacante por fallecimiento de D. Francisco Martínez, dotada con el haber anual de 5000 pesetas, a D. Julián García. Ser-

Ayuntamiento de Madrid



Alcaldes

render de Albas, con carácter quinquenal en arreglo a lo dispuesto en la Ley sobre provisión de distintos cargos en la Corte, y facultades del espíritu y debiendo justificarse el interés de perteneciendo a la clase de posesor, que no tiene defecto físico, ni pasadas enfermedades crónicas, ni tiene hábito de embriaguez y está comprendido en la edad de 21 a 45 años.

A petición de los Srs. Mora y Mercurio Remonant, respectivamente, quedaron sobre la mesa dos dictámenes de la Comisión 6.ª fecha 10 del actual, proponiendo la concesión de licencia para construir una casa en el n.º 125 de la calle de San Bernardino; y la aprobación de un presupuesto importante 17,573.47 pesetas para la capatación del proyecto de la zona de vallados comprendido entre la proximidad de la calle de O'Donnell y la estación del ferrocarril de Arganda.

Se acuerda como proponía la misma Comisión en otro dictamen de igual fecha que los anteriores, adjudicar a D. Alfonso Dubé una parcela de terreno propiedad de la Villa, de 1175 metros, en fachada a la calle de Novelas, al precio de 32,720 pesetas más, cuyo importe de 17,020.67 pesetas deberá ingresar en los fondos de la

primera obra del Edificio.

Se acuerda como presupuesto la Comisión 8.ª en cinco dictámenes fechas 1886, corriente:

1.ª. Separar de un cargo al edificio quinto del Mercado de la Obisado, Angel Cano Teller, como consecuencia del cope, dando unido con el mismo por fidei-comisadas en el servicio y anexiona la república para en arreglo a lo determinado en el Capítulo 3.º del presupuesto vigente.

2.ª. Aprobar las modificaciones que o continúan en ejecución en las obras de reforma que se están llevando a cabo en el Mercado de los Estrenos:

Primera. - Cambiar de sitio 18 cajones y quitar el resto para la reforma necesaria para dejarlos en las condiciones que requieren las necesidades municipales, utilizando al efecto los materiales que a finis del Arquitecto puedan tener aplicación en otros edificios en proceso, que valore el mismo en 1886-87 pesetas.

Segunda. - Colocar la verja de separación de las secciones de cara y parral en el sitio correspondiente, que es el que indicó el Arquitecto en su proyecto, o sea en un solo place que muelen en la

Ayuntamiento



Andrés B. P.

de Madrid



mas largos del Mercado, impidiendo por tanto el acceso a la sección de cara que es también la de los cajones, por la puerta principal de la calle de Doñabola la Católica que quedará de servicio para la sección del parral, por tener aquella sección acceso por otras tres puertas, una en cada fachada. Esta modificación implica una inversión para el nuevo municipal de 3.400 pesetas.

Tercera. - Que el gasto de nuevos materiales que se usará en el traslado, arreglo y pintura de los 27 cajones valoren como a día 1.º de 1886-87, pesetas, sea sufragar por todos los industriales que los usen en la actualidad en la forma y tiempo que el Arquitecto municipal lo estime. No se observa que por este tributo, se adquiere derecho de preferencia alguna, pudiendo el Ayuntamiento disponer libremente de los 27 cajones, como dueño absoluto, trasladarlos, alquilárselos, aumentar el precio de alquiler, alquilárselos a otros, etc., aunque donde hay y teniendo en cuenta el carácter de abasto que tiene este Mercado, debe considerarse que los cajones que por cualquier circunstancia no que sea definitivamente clausurar y levantados.

Cuanto. Que elevados en la anterior y continúan frecuente del Ayuntamiento por la cantidad para que sea cargo a las comisiones que pudieran resultar de la cantidad presupuestada para las obras de edificación que dejan de celebrarse, se que de tales obras se van a substituir las escaleras de madera de la planta baja por otras de hierro iguales a las que se celebran en la nave del pósito en la planta principal y al aumento de los albañiles en las obras a la nave de teneros, planta baja, por ser insuficientes las que hay en muchos epocas del año, se aprueba el presupuesto para tales obras de ferretería que se enfierran en el pósito para renovar el Arquitecto de Propiedad y sin de estas obras un aumento de unidad de las contratadas, se obliga al contratista a su ejecución.

Último. - Que en previendo de que estas obras se puedan terminar en el presente ejercicio, visto lo avanzado del mismo, se empuja en el próximo de 1.775 una cantidad alguna para su pago, que puede fijarse en suma alguna a 300000. Pesos, al objeto de que el contratista, si alguno resultare, de destino a otras obras de reparación del mismo Mercado.

Ayuntamiento



Arch. Par.

de Madrid

de caso con la parimentación, recabos y otras que aunque pecarían, no son tan urgentes.
3.º - Aprobar el presupuesto formado por la Dirección de las públicas para la planta baja de pósito de a falta en la planta baja del edificio de la Cabada y de adosar granito sobre cimiento de hormigón en la cubierta de carro, que asciende a la suma de 66.538.50 pesetas, aprobado por el Excmo. Ayuntamiento en 11 de septiembre y acordado por la Junta Municipal en 12 de octubre último, y que, con la mayor urgencia se proceda al estudio del proyecto y presupuesto para la construcción y ampliación de viviendas y de alcantarillas.

4.º - Anunciar concurso público por término de quince días, contados desde el día siguiente a la fecha de su publicación en los periódicos oficiales, para excepción de su lotes que había el edificio del local perteneciente Sr. Gobernador Civil, para la edificación de solares y edificios para cubrir las necesidades del Mercado de los Abastos con arreglo a los pliegos de condiciones facultativas y económicas administrativas firmados al efecto y cuyo importe de 3.111 pesetas, se incluya para su pago en el presupuesto que se forme para 1775.

3.º. Formar enmas por término a
dmitir en la misma forma expresada la
de acuerdo anterior, en arreglo a los pla-
gos de condiciones facultativas y económi-
co o administrativas formados al efecto,
para contratar la ejecución de las obras
de reparación y pintado exterior del mar-
cado de los Portales, incluyendo en el
importe de 3.523'15 ptas en el pro-
yecto que se formó para 1875; debiendo
el Sr. Excmo. del Excmo. Sr. Gobernador
Cubir la correspondiente declaración de
acepción de subasta.

A petición del Sr. Bellido quedó
sobre la mesa un dictamen de la Comi-
sión 1.ª (Instrucción pública), proponien-
do que se adoptasen del personal de
segundo, aprobada por el Excmo. Ayun-
tamiento en 8 de mayo último, tenga el
carácter retroactivo al primer de enero
del año actual.

Proposiciones.

Se acordó:

Comar en comisión y para a
los Comisionados respectivos, las siguientes:

Una Descueta por los Srs. Anzo-
ar, Escobar, Alvarado, Fernández Vira,
Retortillo, Anzo, Mañes, Gay, Ca-
Ayuntamiento



Alcaldes

de Madrid



25
A.0011.886*

ser, Sientes y Alvarado, proponiendo que al
algunos Talabán, Riera García, de la primera
escuela municipal de sordomudos y ciegos, se
le nombre auxiliar de la clase de vocación tra-
fia y repetidos de sordos de dicha escuela, la
junta previa a su laboriosidad y para es-
tudio de los demás, teniendo en cuenta que
es el primer sordo español presentado a
examen en la Escuela Superior de Comercio
de esta Corte, obteniendo la honrosa califi-
cación de sobresaliente con matrícula de
honor.

Otra Descueta por el Sr. Blaiza Parra,
proponiendo que se modifiquen las regla-
mentos de los distintos servicios municipales
en el sentido de ampliar la edad que se
fija como límite para el ingreso de los
alumnos al servicio del Excmo. Ayuntamiento.

Otra Descueta por los Srs. Alara,
Sra. Comador y Sempere, proponiendo que
la cifra de haberes que existe en las cari-
llas del ramo, se destine a la pavimentación
de las calles de S.º. Buenavista y
S.º. Alara.

Otra Descueta por los señores
que la anterior, proponiendo se acuerde

variar el nombre de la calle de Chopo y se propone a la sustitución del pavimento de la misma por el de asfalto.

Otra suscripta por los Sres. de Miguel, Serrano y Esteban, propiamente se acuerda construir en jarrin el centro de la glorieta de Chamberi, situando en su centro una monumental y artística fuente; y que el adiquin que se levante se destine a pavimentar la calle de San de Veron.

Otra suscripta por los Sres. de Miguel, Serrano, Esteban y Fern. propiamente se acuerda crear en cualquiera de los distritos municipales que quedan enhiados para ello, una fábrica o taller de tejidos bajo la dirección de D. Eliseo Ballester Huguet, autor del proyecto que se acompaña a la proposición.

Adición.

Acuerdos dictaminados por las Comisiones.

Se dio cuenta de mi dictamen de la Comisión 1.ª, que decía así:

El Excmo. Ayuntamiento. La Comisión que Vuestro señoría cumpliendo el precepto contenido en el art. 1.º de la Ley Municipal, ha formulado el proyecto de presupuesto de gastos e ingresos que debe regir en 1915 y que tiene la honra de someter a la aprobación de V. E.

Ayuntamiento



Ayuntamiento

En la sesión de este proyecto, la naturaleza en detenido estudio de todas las necesidades y obligaciones del Municipio, así como de los recursos del mismo, examinando al detalle la recaudación por cada uno de los conceptos de ingresos de presupuesto ordinarios; y ha he la imposibilidad de proponer nuevos cargos al vecindario, requiera estos beneficios de aumento en beneficio de la población por el mayor desarrollo que obtuvieran estos servicios urbanos sin embargo perjudicada por tanto a limitarse a una cifra de presupuesto, inferior en una tercera parte por lo menos a la que Madrid necesita exigir para hacer frente a la deuda municipal millonaria que esta vez una necesidad para en relación alguna con el poder la reforma y mejora de determinados servicios que hasta ahora no ha sido posible llevar a efecto, por que el estado de la Hacienda municipal solo ha permitido hacerlo en aquellos que tienen un marcado carácter de perfección, como son la Necrópolis, Matadero, Casa de y Saneamiento del distrito.

Se le limitó, por lo tanto a la cifra que arrojan tres ingresos del año anterior para apartar a ella tres gastos y así la ha ocupado de no obstante la esperanza que abriga de obtener un excedente sobre la cifra de recaudación actual, tanto más, vi como es de esperar, se perfecciona el sistema de exco-

de Madrid

cin de algunos tributos y en otros se presta por el Estado el apoyo necesario al alumbrado para que puedan aquellos la obra en que fueran calculados o en implantación.

Consignado pues el estudio a que ha sido dividida la Comisión en la formación del presente proyecto, pasará a exponer las variaciones más importantes que esta Capitulo opera.

El Capítulo primero arroja un aumento pagado al presupuesto vigente de 105,438 pesetas, de las que 83,076 se corresponden al servicio de ratificación del empadronamiento que con arreglo a la ley ha de verificarse cada cinco años, correspondiendo realizarlo en 1911.

El Capítulo segundo, ofrece también un aumento comparado con el actual de 3,688,511 pesetas, cuyo aumento corresponde principalmente a la Guardia municipal, en la que se crean nuevos plazas, por ser elevado el número de los habitantes para el servicio de la población.

En el Capítulo tercero el principal aumento se 316,271,377 pesetas, correspondiente al servicio de Impuestos como base de la reorganización que ha de sufrir, tanto en personal como en material moderno y adecuado. Suma también la cifra de alumbrado público por el aumento de faros establecidos en las vías públicas; y las del Abastecimiento

Ayuntamiento



Abastecimiento

de Madrid



A.0.011.887.27

por la dotación que se señala para el abastecimiento de desinfección del gas de los hospitales.

El Capítulo cuarto ha sufrido un considerable aumento que se eleva a la cifra de 232,618,790 pesetas, por entender la Comisión que debía intervenir en proyectos de obras que se ha fijado la suma de 612,000 pesetas para la construcción de grupos escolares, 60,000 para material moderno y colonias escolares, y aparte del aumento para obras en edificios y el que representa la modernización para llevar a los baños, que se eleva a 303,350 pesetas; habiéndose aumentado asimismo en 9,560 pesetas las subvenciones a los establecimientos de educación que contribuyan a la labor educativa del Municipio facilitando aquella gratuitamente a las clases no acomodadas.

En el Capítulo quinto también la Comisión se ha preocupado de dotar convenientemente servicio tan importante como el de puericultura y el de suministro de medicamentos a las clases necesitadas, señalando para el primero 103,800 pesetas y 106,000 para el segundo.



En el de Obras públicas, Capitulo sexto se fijan 36.000 pesetas para la reforma de los jardines de Recoletos, que hoy no se hallan en armonía con los establecidos en puntos menos importantes de la población y el aumento necesario para la terminación de las obras de la 1.ª Casa Encurtiorial. De igual en la de Ciervos, así como la conservación y reparación de edificios pertenecientes al Ayuntamiento.

En cuanto al Capitulo 7.º Un primer pal variación consiste en las partidas para intereses y amortización de deudas que se aumentan con las cantidades necesarias para atender a las de la segunda quincena del último Ayuntamiento y se vota el concepto de Expropiedades en 56.850 pesetas correspondientes a títulos de dicha Deuda por dos millones de pesetas. Los artículos sexta y septima de este Capitulo varían poco en la totalidad de su importe, si bien se han eliminado los ya satisfechos del año anterior y se ha fijado una cantidad en globo por si el Ayuntamiento requiere los créditos que se hallen pendientes de este requisito.

En el Capitulo octavo, Obras públicas se ha aumentado la cifra para obras nuevas en 235.000 pesetas, parte

Ayuntamiento

que corresponderá en el año próximo a la del traslado de la calle de Egoña, porque el mal estado del mismo no permite su exploración y en el de Fontaneros Montañillas se empuja para 186.000 pesetas para obras tan importantes como el establecimiento de obras de riego y fuentes en populares barriadas.

Estos son los más importantes variaciones en el presupuesto de gastos, pues los que afectan a personal se refieren a la Comisión Reductora en todo lo posible, limitándose a reducir a aquellos servicios que entienda que de justicia ha de ser después del detenido estudio realizado de la plantilla y según aparece en la adaptación que propone a los nuevos cargos en las modificaciones introducidas que tiene la forma de presentar a la aprobación de V. E.

En cuanto al presupuesto de Ingresos la Comisión perscrutando la política de saneamiento del presupuesto de ingresos iniciada en el presupuesto del año que antecede haber llegado en el proyecto que tiene el honor de presentar, a fijar en la totalidad que requiere la Su y la granada administración económica del Ayuntamiento lo el escaso número de las rentas, arbitrios y demás recursos que forman la base de los ingresos de esta Villa. La

Ayuntamiento

de Madrid

cifra de 3.000.000 y 74 pta's del total del proyecto que veníamos al voto de F. G., en febrero de 1897, 916.38 pta's al presupuesto en vigor, lo justificó.

El Presidente de la aprobación de las Cortes el proyecto presentado por el Sr. Ministro de Hacienda, modificando la Ley de 13 de junio de 1891 sobre supresión del impuesto de Consumos, y, afectando dicho proyecto de ley a los dos importantes arbitrios municipales, impuestos y patentes de bebidas, la Comisión ha creído oportuno no establecer sanción alguna sobre dichos arbitrios, copiando el momento en que dicho proyecto del Sr. Ministro llegó a sus ojos, para adoptar los acuerdos que en el caso se oían.

La Comisión, repetimos, hubiera de-
reado someter a F. G. un presupuesto de
nuevos aranceles de 40 millones de pta's,
para si deseara la ley regalar, nume-
ral se adquiriera el consentimiento de
que el Ayuntamiento hiciere agotar los
recursos ordinarios que aquella señala y
utilizase el presupuesto local de recargos
sobre contribuciones e impuestos directos
del Estado. Ciertamente que cada una de
40 millones de pta's para cubrir los
atenciones ordinarias a la altura que

Ayuntamiento



Señal Real

de Madrid



la importancia de la Capital exige, pero nadie ignora que aquella cifra solo podrá conseguirse mediante una transformación completa de las finanzas locales, obra que solo puede realizar el Gobierno de F. G. El Ayuntamiento de Madrid ofrece de su parte el engrandecimiento de esta villa, hecho que debe ser causa de su crédito y fomento, al punto de este permitirle aceptar reformas de tanta importancia y envergadura como las de la Gran Via, construcción de la Nueva policía, Nuevos Hospicios generales y Hospicio de guerra, Encaminamiento del Subvencido y construcción de Escuelas que ascienden a 46 millones de pta's, levantadas al cargo de una administración económica y honrada.

En forma, por tanto, acordamos el presente presupuesto de ingresos a las cifras propuestas por la Comisión de que hemos seguido en confianza al pueblo y al vecino burgués, siendo preferible que sea verdad de merced de el presupuesto de ingresos a que sea calificado de falso.

En la misma forma en que hemos fijado las cifras de ingresos, hemos cualificado los conceptos y tarifas del presupuesto y lejos de crear debitos de ingresos e imposible por

agrim fuerit, reduciendo algunos conceptos y
tañidos a términos que alivianen la carga
de otros muchos productos.

"El Capital primero 'Impios' ofrece una
baja de 8.500 pesetas, no comprendiendo por ta-
te al 'Servicio' 'Impio' de 1886.

"El Capital segundo 'Montes' presenta un
aumento de 1.736, sin alteración de 1886.

"El Capital tercero 'Impuestos' ofrece una
baja efectiva de 345.516,67 pesetas obtenida
según el aumento de 100.000 pesetas de
productos de Caza y Caza y de Caza y
de 91.756.

Se propone en el Ayuntamiento enagajar
de la tarifa a que debían quedar sup-
tos los automotiles de servicio público con pe-
sado que sean autorizados con independencia
de del servicio comunión con los demás
de coches de plaza.

"El arbitrio sobre apertura de sala
blancos para el objeto de grandes estu-
dios, comprendidos en la sucesión de 1886
las tarifas, creando el tipo único de 25.
100 de la cuota del 'Servicio' para todos los
establecimientos comprendidos en las cinco
tarifas de contribución de 'Servicio' que
no paguen tarifa superior en el arbitrio
fijándose para los 'Servicios' el 31 por
100 de los derechos de la tarifa de apuestas

Ayuntamiento



Arbitrio

de Madrid

de por el treinta con que hoy figuran.

"El Capital cuarto 'Beneficencia' ofrece un
aumento de 3.188,87 pesetas.

"El Capital quinto 'Instrucción pública'
ofrece un aumento de 2.200, no teniendo altera-
ción el Capital sexto 'Instrucción pública'.

"El Capital séptimo 'Establecimientos' ofe-
ce una baja de 1.800 pesetas que corresponden
al producto de la venta de esteros o parcelas
de la Villa y a los aparceros de los dis-
pos de fidei comprados.

"En el Capital octavo 'Paseos' se pre-
suponen 22.320,69 pesetas, por mantener en Caja
de 31 de diciembre próximos.

"El Capital noveno 'Recursos legales pa-
ra cubrir el déficit' presenta, tomando por base
la recaudación de el año anterior y en los tres
primeros trimestres del actual, un
aumento de 25.000 pesetas del impuesto que
grava Casinos y Juegos; 180.000 pesetas en el
Impuesto sobre el impuesto se consumen de
gas; 32.000 del recargo sobre el timbre de
los billetes de expensas públicas; 20.000 p-
estas, en el arbitrio sobre la carne fide-
cia y saladas; 65.000 pesetas en el arbitrio
sobre automotiles; 32.000 en las licencias de
paseos de automotiles y 150.000 en el ar-
bitrio sobre ganados destinados al arado.



he. Las bajas por las minas caídas con-
sisten en 51.000 pesetas del arbitrio sobre solo-
ras; 75.000 en el arbitrio sobre patentes de
ventas; 500.000 pesetas en el arbitrio sobre
los inquilinatos; 100.000 en el impuesto
de sobre edificios personales; 50.000 pesetas del
arbitrio del 5 por 100 sobre aquietas y 100.000
pesetas en el arbitrio sobre transacciones y ha-
bitas de agua.

El arbitrio extraordinario sobre el
sono de destinado al comercio, es objeto de
nueva reglamentación para el año veniente
habiendo de formarse la tarifa en el sentido
de distinguir con beneficio los casos de
cruce, ruedas y determinados el ancho de las
plantas y los pesos máximos que pueden
conducirse. La Comisión espera de esta re-
forma que se reducirá el número de casos de
dos ruedas y se mejorará la tarifa en ge-
neral con beneficio para la conservación del
parque.

El Capital de dicho "Prestigio" ofrece
un aumento de 4.110 pesetas, obtenido por la
enajenación de 51.000 pesetas por lo que debe
sancionarse la ciudad de Madrid por la
conservación del parque en la parte que
a las minas corresponden y la baja del
canon se 3 1/2 por 100 de la Compañía de
Sociedad del contrato con el Ayuntamiento

Ayuntamiento



miesto que terminó en junio último, resultando
un aumento efectivo de 5.000 pesetas.

Como aditivo P. B. la Comisión no ha creído
oportuno establecer gravámenes nuevos por que
entendió que antes de esto debe procurarse la
labor en tanta forma como sea posible de forma
en las rentas actuales de la Villa mediante
el mejoramiento de los servicios administrati-
vos y de mandación.

En punto de lo expuesto la Comisión que
durante tiene el honor de acudir a la aque-
llos de P. B. el proyecto de presupuesto
adicional para 1915, que arrojando así en
los gastos como en los ingresos a 100.000.000
pesetas, comprendiendo los correspondientes
arrendos y los complementarios, cuyos
puntos de vista de obligatoria, general e
inevitable observancia en el próximo año,
sancionados que sean por el Excmo. Sr.
Gobernador Civil, de donde propuso P. B. a
la Junta Municipal tenga a bien acordar
que se. Asíntese la autorización legal nec-
saria para plantear y cobrar en el año
veniente como precisos y convenientes para
nivelar los presupuestos después de uti-
lizados las rentas y productos de bienes

de Madrid

papel.

Que esto no obstante y aun así había consultado la opinión de sus compañeros de minoría, no había precisamente en contra el criterio del Sr. de Alguadilla de que en definitiva el presupuesto, aunque llamando la atención acerca de la necesidad de carecer tiempo, por que quizá transcurrieran los plazos legales en que había de ser sometido a la aprobación de la autoridad gubernativa.

El Sr. Carlos Cortés declaró que la minoría socialista había visto siempre en disgusto que el presupuesto se le discutiera en el Ayuntamiento, aunque no había habido cuestión de ello para que se creyera que querían dificultar la acción del Ayuntamiento constituido por mayoría municipal.

Añadió que tanto ahora como en otros sesiones, la minoría socialista no tenía responsabilidad alguna en la tardanza de presentar el presupuesto, para el cual entonces el Ayuntamiento siempre aguardó hasta última hora a que los Gobiernos trataran en las Cortes la materia como la Hacienda municipal había de desenvolverse, sin que nunca se le diesen los elementos necesarios, y por lo que se oponía a este día, S. D. y S. D.

Ayuntamiento



Abelardo Pardo



santi a regidores de la Alcaldía que reuniera la Comisión era toda urgencia, luego que no había sido atendido por la autoridad en que el Sr. Pardo se ocupaba al llegar al Ayuntamiento, de interceder de los múltiples problemas que requerían su atención.

Dijo que, por todo ello, la minoría socialista no tenía inconveniente en que se discutieran los presupuestos, aunque para ello estimaba de importancia que quedaran sobre la mesa los demás problemas.

El Sr. Trindade dijo que para concluir la opinión del Sr. Carlos Cortés en cuanto a la conducta del Gobierno antes del Ayuntamiento, era lo cierto que era perfectamente a gusto a la falta en que el Ayuntamiento había perdido y debía extirpar los presupuestos.

En cuanto a los cargos que directamente contra la Alcaldía formulaba, dijo que después de intentar repetidas veces reunir a la Comisión el Sr. Abasco Arana, sin poder conseguirlo, y a la vista que transcurrieran los plazos legales, se ocupó del asunto y no faltó a ninguno de los

de Madrid

cuales tuvieron lugar a otras horas de la madrugada.

Recluyó el Sr. Caria Corbis iurisdicción principalmente en sus cuencas al P. de los carb. el que, a pesar de los efecientes repetidamente hechos al Ayuntamiento, no daba a este los elementos necesarios para desenvolverse en las condiciones que le que-
ría una población como Madrid.

El Sr. Bellido asegura su opinión en el sentido de que siempre se había perido la posibilidad de aprobar el presupuesto sin discusión, pero a reserva de que fuese objeto de un detenido estudio en la Junta Municipal.

El Sr. Corbis Murillo se expresó en iguales términos; y después de que la Presidencia hubiese leído los artículos 141.º y 142.º de la Ley Municipal en los que se dispone que el Ayuntamiento enajenará el presupuesto, y lo aprobará la Junta Municipal; y, previa la oportuna preconsta, fue aprobado el dictamen, y con él, los presupuestos de gastos e ingresos, agregados y bases complementarias, en la forma que a continuación se expresa, en el voto en contra de los Sres. Caria Corbis, Besteiro y Mosa.



Bellido

Presupuesto de Gastos.

Resumen general del mismo

Gastos	Pesetas Ptas.
1.º Gastos del Ayuntamiento.	2.619.463 95
2.º Policía de seguridad.	1.761.978 .
3.º Policía urbana y rural.	4.760.276 92
4.º Instituciones públicas.	2.152.365 63
5.º Beneficencia.	1.284.640 .
6.º Obras públicas.	4.444.793 68
7.º Corrección pública.	252.643 07
8.º Montes.	-
9.º Cargos.	12.797.318 08
10.º Obras de nueva construcción.	635.229 91
11.º Improvisos.	100.000 .
12.º Resultado.	-
	36.009.068 74

Capítulo 1.º

Gastos del Ayuntamiento

Gastos	Pesetas Ptas.
1.º Sueldo de empleados.	1.008.500 .
2.º Material.	224.800 .
3.º Sucesiones.	372 .
6.º Construcción y reparación de edificios y mobiliario.	19.750 .
	1.663.292 .



Artículo.	Rubros.	
	1. ^o	2. ^o
57. Cuartos.	1.000	
61. Estabilidad y Obispos.	122.000	
70. Sucesos de representación.	90.000	
81. Alquilas de edificios.	32.000	
91. Cuartos de representación.	87.500	
	102.100	

Artículo 1.^o Sueldos de empleados.

Primer grupo de Administración.	Concepto.		Artículo.
	Rubros.	1. ^o	2. ^o
Secretaría Jefe Superior de Administración.			
Cuarto.	10.000		
Quel. Mayor, Jefe de Oficina de Orden.	10.000		
4. Jefe de Oficina de 1. ^o clase, a 10.000.	10.000		
1. Jefe de Oficina de 2. ^o clase.	8.000		
2. Jefe de id. de 3. ^o id.	6.000		
3. Jefe de id. de 4. ^o id.	5.000		
11. Jefe de Oficina de 1. ^o clase, a 10.000.	10.000		
12. Jefe de id. de 2. ^o id.	8.000		
13. Jefe de id. de 3. ^o id.	6.000		
14. Jefe de id. de 4. ^o id.	5.000		
70. Cuartos.	10.000		

101.000

Suma y sigue 101.000



A.0.11.891* 35

Artículo.

Segundo grupo de Artículos.

3. Jefe de Oficina de 1. ^o clase.	10.000	
4. Jefe de id. de 2. ^o id.	8.000	
11. Jefe de Oficina de 1. ^o clase.	10.000	
5. Jefe de id. de 2. ^o id.	8.000	
6. Jefe de id. de 3. ^o id.	6.000	
16. Jefe de id. de 4. ^o id.	5.000	
7. Cuartos.	10.000	

Concepto.	Artículo.
Rubros.	Rubros.
101.000	

101.000

Sección de Contabilidad y Tesorería.

Contador, Jefe Superior de Oficina.	12.000
Cuentas.	7.000
Quel. Mayor, Jefe de Oficina de 1. ^o clase.	10.000
1. Jefe de Oficina de 2. ^o clase.	8.000
2. Jefe de id. de 3. ^o id.	6.000
Cuentas de libros, Jefe de Reg.	
de 1. ^o clase, en el título de 1. ^o	
id. a 10.000.	10.000
4. Jefe de Reg. de 2. ^o clase.	8.000
5. Jefe de id. de 3. ^o id.	6.000
Sumas del Reg. de 1. ^o clase y 2. ^o clase.	10.000
id. a 10.000.	10.000

101.000 70.000

[illegible]

(4) Cuando se repite cualquiera de estas plantas, se refundiendo en una las dos asignándose a la que repite el haber de esas plantas anuales.

Amos F. Frank

[illegible]



	Concepto.	Artículo.
	Párrafo 1.º	Párrafo 2.º
<i>Anterior.</i> 16,150 1,042,500 .		
<hr/>		
Contribución al Estado en concepto de la Sección de catastro y de la Sección de estadística y a los seis empleados del mismo que pertenecen a la misma al sueldo de 1800 pesetas al mes y 600 los demás.	42,000	
Salas de funcionarios auxiliares al Recaudador de papeles, a 1000 pesetas.	10,000	
Coste del Planchado de mapas.	1000	
Coste del cartapego a la Sección.	1000	
Retribución a los empleados de la Sección destinados al pago de papeles.	25,000	
Salas al Sr. Correo por quinquena de sueldo.	1,000	
Salas al Planchado de mapas por quinquena de sueldo.	200	
	37,000	1,042,500
<hr/>		
Artículo 2.º	"Materiales."	
<hr/>		
De escritorio y numeración.		
<hr/>		
Secretaría general	2000	
	2000	

	Concepto.	Artículo.
	Párrafo 1.º	Párrafo 2.º
<i>Anterior.</i>	0000	
<hr/>		
Papeles de quinquena de sueldo y material de oficina.	2,500	10,000
Contribución.		10,000
Correos.		1000
Alquiler de Papelerías, Pisos y Alcobas.		4,000
Inspección.		375
Sección especial.		1,000
Inspección de carniceros.		1000
<hr/>		
De Casas Comunes de la Sección.		
Salarios de los cuatro Casas Comunes de la Sección.	1,500	
Coste material de la Sección de Casas Comunes.	1,000	2,500
<hr/>		
Del Almacén general.		
Para gastos de sueldos, abastecimientos, limpieza, calefacción y otros que por su naturaleza.		500
Para los que ocasionen los materiales muebles pertenecientes a la Sección.		250
Para el pago y reparación de los gastos materiales en el almacén y en el taller de abastecimiento.	1000	1,750
<hr/>		
Decoración.		
Al Sr. = 3500 pesetas al año.		1,000
Inspección.		47,500
<hr/>		



Concepto. Activo.
Pasivos. CP. Pasivos. CP.

Activo. 47,775

47,775

3. Inmuebles en el jornal de 4 pta. diarios. 1777-54
Ordenanzas en 250 . 1777-54

Para trabajos extraordinarios que sobran en el
plano de los 8 libros de pinta. 1777-54 47,775 54

Acobalados.

Para Guardapolvos de la Jefatura y para el material
para el plano. 1777-54 47,775 54

Material.

Para gastos de material y libros de clases, en
el plano y en el plano. 1777-54 47,775 54

De Conocimientos de Alcaidías.

Para gastos de conocimientos, calificación, etc.,
de libros y de otros que queden en el
al plano de los 8 libros de pinta. 1777-54 47,775 54

Para gastos extraordinarios e imprevistos
de pinta. 1777-54 47,775 54

Telefonos.

Para gastos del canon telefónico municipal. 1777-54 47,775 54

Servicios electricos intercom.

Formados.

3. Inmuebles en el jornal de 4 pta. diarios. 1777-54
el plano en 250 . 1777-54 47,775 54

Suma y resta 47,775 54

Los dos primeros planes que se han verificado en el plano.



Activo. Pasivo.

Concepto. Activo.
Pasivos. CP. Pasivos. CP.

47,775

Activo.

De la Imprenta. Formados.

Sección de Capas.
Capas en el jornal de 4 pta. diarios. 1777-54
Capas en el jornal de 4 pta. diarios. 1777-54
Capas en el jornal de 4 pta. diarios. 1777-54
Capas en el jornal de 4 pta. diarios. 1777-54
Capas en el jornal de 4 pta. diarios. 1777-54
Capas en el jornal de 4 pta. diarios. 1777-54

Sección de máquinas.
Máquinas en el jornal de 4 pta. diarios. 1777-54
Máquinas en el jornal de 4 pta. diarios. 1777-54
Máquinas en el jornal de 4 pta. diarios. 1777-54
Máquinas en el jornal de 4 pta. diarios. 1777-54
Máquinas en el jornal de 4 pta. diarios. 1777-54
Máquinas en el jornal de 4 pta. diarios. 1777-54

Sección de litografía.
Litografía en el jornal de 4 pta. diarios. 1777-54
Litografía en el jornal de 4 pta. diarios. 1777-54
Litografía en el jornal de 4 pta. diarios. 1777-54
Litografía en el jornal de 4 pta. diarios. 1777-54
Litografía en el jornal de 4 pta. diarios. 1777-54
Litografía en el jornal de 4 pta. diarios. 1777-54

Sección de encuadernación.
Encuadernación en el jornal de 4 pta. diarios. 1777-54
Encuadernación en el jornal de 4 pta. diarios. 1777-54
Encuadernación en el jornal de 4 pta. diarios. 1777-54
Encuadernación en el jornal de 4 pta. diarios. 1777-54
Encuadernación en el jornal de 4 pta. diarios. 1777-54
Encuadernación en el jornal de 4 pta. diarios. 1777-54

Suma y resta 47,775 54

Ayuntamiento de Madrid

Concepto. Artículo.

Presup. 014. Recibo 015.

223068 50

Artículo.

Material.

Para conservación del servicio, mantenimiento de y reparación de todo el material necesario para los guardas, alumbrados eléctricos, teléfonos, instrumentos, etc. de las cuatro Comarcas, distritos, parroquias de la Capital y Abadías, Matadero y diversas instalaciones eléctricas.

2000 .

Varios servicios.

Comando de Regimiento de la Talla, con

5000 pes. diarios

90000

Comando de la Sección de la Capital

guardado, a 200 id. id.

1000 .

2000 50 200000 .

Artículo 3º

Sucesos primarios

Para los sucesos que a todo el personal de la Capital se refieren.

100

Para la id. a los id. del Distrito Oficial de la provincia.

90

Para la id. a los id. del Distrito Oficial.

70

Para la id. a los id. del Distrito Oficial del Municipio de Navarra.

50

370 .

370 .



Artículo 3º

Concepto. Artículo.

Presup. 014. Recibo 015.

Conservación y reparación de edificios y mobiliario.

Artículo 4º

Para los gastos que ocasiona el mantenimiento de y reparación del mobiliario de la Cámara Corporativa.

3000

Para la id. id. de las oficinas centrales.

3000

Para la id. id. de la Comarca.

300 .

El encargado de los edificios de la Talla, para la conservación y reparación de todo el material de estos y de los de fuera.

2000 .

Para la reparación de uniformes de los trabajadores y obreros de las dependencias municipales, incluyendo los de la Comarca de Alcalá.

7000 .

19700 .

Artículo 5º

Sucesos.

Para pago de las entonaciones en el Hospital Militar y en la Casa de Guardas, por los sucesos que se refieren en posterioridad a su ingreso en el Ejército.

1000 .

1000 .



Concepto. Artículo.

Presup. 29. Presup. 30.

Artículo.

Gastos de viáticos, papel, tinta y
pasajes, libros, observatorio y fobos
para el uso de habitantes y
otros gastos.

Utensilios y gastos menores.
Supervisión.

Elecciones.

Presupuesto auxiliar.

9 Contribuyentes, a 1309 pes.

Presupuesto.

9 Contribuyentes, a 544 gastos de viáticos.

Presupuesto.

Para los que se originan en gastos de
subsistencia del caso.

Presupuesto (Presupuesto)

Presupuesto municipal.

Artículo 7. Gastos de representación.

Del Estado Sr. Alcalde.

Para los aragoneses en conformidad con
la disposición de el gobierno 3. de 1864.

Concepto. Artículo.

Presup. 29. Presup. 30.

Artículo 6. Estadística y Elecciones.

Estadística.

Coste de la estadística (Presup.) 4000
Presupuesto. 10000
El Estado. 1700 = 7000

Presupuesto auxiliar.

13 Contribuyentes, a 1500 pes.

Presupuesto.

Para gastos de los servicios de Estadística y censos municipales, censos
de los de censos y censos
del Registro y publicaciones.

Para gastos de libros en el
gasto de 1870 y 1871.
Presupuesto.

Presupuesto de Estadística municipal.

Gastos extraordinarios.

Para los gastos de subsistencia de la
Estadística de censos y censos
presupuesto del presupuesto de 1870.

El presupuesto de 1870, a 1000 pes.

El Estado de 1870, a 1000 pes.

Presupuesto, a 1000 pes.

Presupuesto y gastos 1870 = 18700

	Concepto.	Artículo.
	Puestos 21	Puestos 21
Indy municipal.	25700	
Organos para la Justicia civil.	10000	
	<hr/>	35700
Del Excmo Ayuntamiento.		
Para lo que se requiere a los varios estacionarios, impresores, papel y empujadores de molinos, pa- pales y barcos y otros gastos analogos de sujecion.	10000	
Para sujeciones a puentes y barcos.	12750	
	<hr/>	22750
Carruajes.		
Personal.		
1. Carro 1.	2500	
2. Carro 2.º a 1500 pta.	3000	
3. Carro 3.º	1000	
4. Carro a 1500 pta. total	15750	
5. Carro de subvencion a 1000 pta. (1)	1000	
Carro de subvencion del material.	2500	
	<hr/>	25250
Material.		
Para mantenimiento de los ca- ballos y motor mulas.	10000	
Para mantenimiento de la fuerza.		
Suma y sigue.	10000	60500
(1) Cuando supere este precio figurará como fructos		



Ayuntamiento de Madrid

	Concepto.	Artículo.
	Puestos 21	Puestos 21
Anterior	10000	60500
Para el material del servicio de carta, libros y para alquiler de carra- jes y alabanza del anterior.	10000	
	<hr/>	70500
Artículo 8.º		
Para pago de los alquileres de los que se hallan instalados los Carros municipales.	10000	
Para el, a lo que se refiere al de los carros de la, de la de la de la que ocupan los edificios.	3000	
	<hr/>	13000
Artículo 9.º		
Para lo que se requiere al para y para el pago de los para de los edificios de los edificios para, clasificados generales y para los edificios a sujecion de los para que quedan sujecion.	75000	
	<hr/>	75000

(1) Cuando supere este precio figurará como fructos

Ayuntamiento de Madrid



Concepto. Artículo.

Presupuesto 2.º Presupuesto 3.º

4.338.000 .

Artículo.

Estos diarios.

1000 .

11 Inspectores de vigilancia a 1/2 pta diarios 20.000 .

11 Vigilantes de 1.º . 8 . = 16.000 .

98 Aldeas de 1.º . 3.000 . = 292.000 .

127 Aldeas de 2.º . 2.000 . = 254.400 .

16 Aldeas . 2.750 . = 44.000 .

7 Remesas . 8 . = 56.000 .

312.800 25

Intervenciones.

7 Comisarios . a 1500 pesetas 10.500 .

6 Aldeas . 1.000 . = 6.000 .

16.500 .

Arbitrio de Bases y medidas.

Intervenciones.

6 Comisarios . a 1250 pesetas 7.500 .

Material.

Para gastos de material de la oficina central y de
almacén, lamparas, mobiliario y demás que puedan
ocurrir en las Inspecciones Comarcales

12.000 .

Alquileres.

Para pago de alquileres para Inspecciones comarcales 2.750 .

Para gastos de la central de la ciudad y de los gastos de

Los Aldeas.

2.750 .

4.500 .

107.650 25



Artículo Pres.

Concepto. Artículo.

Presupuesto 2.º Presupuesto 3.º

93.000 .

Artículo.

Administración de arbitrios
subsidiarios de Encasados.Arbitrios sobre singulaciones, solares,
patentes de librería y papelerías, patentes

36 Encasamientos . a 1000 pta 36.000 .

3 Ordenamientos . 11750 . = 352.500 .

5 Aldeas . 1.0750 . = 53.750 .

374.250 75

Investigación y comprobación.

10 Encasamientos a 1/2 pta diarios 15.000 .

5 Ordenamientos . 8 . = 40.000 .

15.000 .

Arbitrios sobre las cascos.

Personal.

Inspector Jefe de vigilancia. 4.000 .

Subinspector al Jefe de 1.º subjefe 1000 .

20 Subinspectores Comarcales a 1000 pta. 20.000 .

13 Subjefes de 1.º de Inspección Comarcales a 1500 . 19.500 .

10 Aldeas 1.º de 1.º id. a 1500 pta 15.000 .

9 Encasamientos del Reg. Central. 1000 pta 9.000 .

2 Ordenamientos . a 10750 pta 21.500 .

1 Ordenamiento . 11750 . = 117.500 .

14.691 25

Jornales.

2 Inspecciones Jefe de zona. a 7 pta.

23.000 .

Artículo 3.º

"Alimentación y vestuario."

Para el personal de puestos encargados de reclutar y habilitar a reclutas de la reserva de caballería.

Para el personal de uniformes de invierno y verano y salidas de la guardia de infantería.

Artículo 4.º

"Seguro de incendios"

Para pago de seguros contra incendios suscritos en varias compañías por las fincas pertenecientes a la 1.ª, 2.ª y 3.ª de reclutas de la reserva de caballería y para el pago de las primas de los seguros contra incendios suscritos en la 1.ª de reclutas.

Artículo 5.º

Seguros de incendios y sufragio."

Personal facultativo.

Agente de 1.º del Cuerpo.

Personal de extinción.

8 Jefes de zona.	a 3500 pta.	28000
1 Capataz mayor.		3000
3 Subes.	a 2500 pta.	7500
4 Idem 1.º.	a 2000	8000
Suma y sigue.		46500

Concepto.	Artículo.
Presupuesto 1911	Presupuesto 1912
45000	
45000	
	42500

Ayuntamiento de Madrid



Concepto Artículo.

Presupuesto 1911 Presupuesto 1912

Artículo.

38 Jefes de 1.º	a 1000 pta.	38000
18 Idem de 2.º	a 1000	18000
		276000

Personal auxiliar de extinción.

10 Agente de 1.º		1000
1 Idem 2.º		2000
1 Idem 1.º		1000
1 Idem 2.º	a 1000 pta.	1000
		15000

Servicios auxiliares.

Profesor de gimnasia.		2000
Escritor de mecanografía.		1500
Guarda alacena.		1000
3 Charreteros	a 1500 pta.	4500
1 Idem	a 1500	1500
3 Capataces de la división	a 1500	4500
1 Idem. de control de zona	a 1500	1500
Calificación a 1000 brutos mensuales del quinquenio, a marzo de 1911		10000
		36075 50

Calles.

Capataz 1.º	Jefe de talleres.	2000
3 Obreros de 1.ª clase confitería	a 1500	4500
1 Idem. 2.ª	quintidécimo	1500
Suma y sigue.		8000 30000 50



Capítulo 3:

Policia urbana y rural.

Quant.	Redimen.	Porcentaje.
1 ^a	Garbo general.	15.000 =
2 ^a	Alumbrado.	2.126.328 95
3 ^a	Limpieza.	1.538.687 70
4 ^a	Poco Negro.	158.177 30
5 ^a	Almendras y frutos pulidos.	116.457 35
6 ^a	Escudadores.	386.232 =
7 ^a	Laboratorio.	675.200 =
	<i>Total</i>	4.766.075 95

Artículo 1º

"Gastos generales."

	Concepto.	Anticipo.
	Puntos 1917	Puntos 1917
<u>Materiales.</u>		
Casa de libros en calles y plazas de gran aseo municipal de 16 de agosto de 1916.	2,000.	
Casa adquisicion de obras para colecciones de alquiles y servicios financieros, altillos y repartidos de vino, plazas de ocio para los casos de transporte y de mano y para el mantenimiento de edificios.	10,000.	
		12,000.

	George.	Archie
	<u>Schools</u>	<u>Schools</u>
	Antonia	6200
		174,797 58
2 Housess of t ^e School on school	at \$100 per	3000
2 " " id. " "	at 500 "	3000
1 School id. " "		1000
		14,000

Material.

Introducción y conversión del material; resaca y goma para las banderas de exportación y almacenamiento para todas las dependencias del mismo; gastos de transporte para las oficinas y puntos de venta para talleres y tiendas que sirven la comisión del mismo.

Avance del material por contratar.	72,277
Por entregas y cobros del personal de servicio.	10,000

Una cosa ancora: y de la parte de inversión,

adquisición y operación de los edificios por cuenta
de la División, central de compra y punto del servicio. 5000

Con entusiasmo y convicción de la verdad
antecorral.

Alquileres.

Para pagar de alquiler de locales para buques y carretes.

Reforma del servicio: —

Il est payé par le 2^e lot de la vente de la

Beta americana de L. Hb. *alabamica* — 232

Sua adguancia di mangano se lava d'acq.
3/40 milionesimo di diametro interno. 121

Artículo 2º

Alumbrado.

Personal.

Sup. administrativo. 6500

10 Inspectores de distrito, asig. p. 15000

17500

Locales.

7 Obreros de Villa. 25 pta. diarios. 62500

Para pago de jirada a los mismos:
por caso de enfermedad. 10000

62500

Materiales.

Para pago del consumo de fluido de
gas y combustible de 150000 muelle,
en pago de lo que se consume en
el curso de este presupuesto y pago
del impuesto sobre el consumo. 150000

Para pago del fluido eléctrico p. m.
destinado de los 100000 cables,
reparación de cables e impuestos
sobre el consumo. 90000

Para pago del alumbrado de las
afueras y sustitución del material. 55000

Para las obras de canalización y
defensa que se acuerden, incluyendo el
estacionado y las de reparación y fondo
de 10 pta. por cada metro cubierto de, 12000.

Para pago. 170000

24000

Ayuntamiento de Madrid



Bolsa Real



Concepto. Artículo.

Presup. 90 Presup. 91

Artículo.

Presup. 90

Presup. 91

Para gratificación a los 100000 de sala
por parte de fiscal de consumo, a razón de
10 pta. anuales, cada uno. 10000

Para alumbrado de las casas particulares,
los mercados de la Plaza y Portales, por
términos de bases y repartimientos que
se tengan en consideración especial. 10000

Para sustitución y reparación de
cables y conservación de las pajas
de una columna instalada en las se-
ñales de las lamparas de tramo (base
de municipal de 10 de distancia de 10000)

Para pago de las iluminaciones que
quedan por hacer. 1000

Para parte de rentas y alquileres de
la oficina. 3000

Para pago del impuesto sobre el
consumo de fluido eléctrico de las
pajas de una columna instalada en
las afueras de las tranvías. 10000

10000

240000 90

240000 91

Artículo 3º

"Simpliciter"

Personal.

Segundo Sup. del Art. 1º, en



Concepto Artículo
Presupuesto 1901 Presupuesto 1902

1. Manutención de	600	
2. Salarios de guardas a 2.20 pta.	1,200	
3. Salarios de vigas	2,000	
4. Salarios de paqueiros a 2.00 pta.	6,000	
5. Salarios de	1,000	
6. Salarios de	1,000	
7. Cuantías administrativas	12,000	
		25,800

Docucales.

Barrios y riego.

100 Cubos de limpieza, a 2 pta. diarias	19,200	
200 Cuentas de	2,700	
300 Cuentas de	1,700	
4. Ordenanzas	2,200	
		25,800

Carreteras

10 Conductores de máquinas anticarriles a 6 pta. diarias sub. mens.	18,000	
5 Conductores de máquinas de rie- go a vapor, a 2 pta. diarias.	3,200	
3 Operarios	3,200	
4. Salarios de	3,200	
20. Salarios de	12,200	
100 Conductores de	12,500	
Salas y	10,000	
6. Salarios	3,800	

Suma y riego - 102,100

Ayuntamiento de Madrid

Cheleros.

1. Salarios	10,000	
2. Salarios de	1,000	
3. Salarios de	1,000	
		12,000

Colores.

1. Salarios de	1,000	
2. Salarios de	1,000	
3. Salarios de	1,000	
4. Salarios de	1,000	
5. Salarios de	1,000	
6. Salarios de	1,000	
7. Salarios de	1,000	
8. Salarios de	1,000	
9. Salarios de	1,000	
10. Salarios de	1,000	
11. Salarios de	1,000	
12. Salarios de	1,000	
13. Salarios de	1,000	
14. Salarios de	1,000	
15. Salarios de	1,000	
16. Salarios de	1,000	
17. Salarios de	1,000	
18. Salarios de	1,000	
19. Salarios de	1,000	
20. Salarios de	1,000	
		20,000

Personal eventual.

Para personal de
bajo de riego en la época de verano y
pocos

Suma y riego

Concepto Artículo
Presupuesto 1901 Presupuesto 1902

Presupuesto 1901 Presupuesto 1902

Presupuesto 1901 Presupuesto 1902

Presupuesto 1901 Presupuesto 1902

Presupuesto 1901 Presupuesto 1902

Presupuesto 1901 Presupuesto 1902

Presupuesto 1901 Presupuesto 1902

Presupuesto 1901 Presupuesto 1902

Presupuesto 1901 Presupuesto 1902

Presupuesto 1901 Presupuesto 1902

Presupuesto 1901 Presupuesto 1902

Presupuesto 1901 Presupuesto 1902

Presupuesto 1901 Presupuesto 1902

Presupuesto 1901 Presupuesto 1902

Presupuesto 1901 Presupuesto 1902

Presupuesto 1901 Presupuesto 1902

Presupuesto 1901 Presupuesto 1902

Presupuesto 1901 Presupuesto 1902

Presupuesto 1901 Presupuesto 1902

Presupuesto 1901 Presupuesto 1902

Presupuesto 1901 Presupuesto 1902

Presupuesto 1901 Presupuesto 1902

Presupuesto 1901 Presupuesto 1902

Presupuesto 1901 Presupuesto 1902

Presupuesto 1901 Presupuesto 1902

Presupuesto 1901 Presupuesto 1902

Presupuesto 1901 Presupuesto 1902

Presupuesto 1901 Presupuesto 1902

Presupuesto 1901 Presupuesto 1902

Presupuesto 1901 Presupuesto 1902

Presupuesto 1901 Presupuesto 1902

Presupuesto 1901 Presupuesto 1902

Presupuesto 1901 Presupuesto 1902

Presupuesto 1901 Presupuesto 1902

Presupuesto 1901 Presupuesto 1902

Presupuesto 1901 Presupuesto 1902

Presupuesto 1901 Presupuesto 1902

Concepto. Artículo.

Papeles 99 Papeles 99

Anterior.

120,768 74

Material.

Para compra de ganado.	22,000
Para gastos de veterinarios.	20,000
Para adquisición de material y uso.	
Trasporte de un caballo y provisiones	
material para reparaciones (carros,	
carros, herrajes, guarniciones, etc.).	60,000
Para saneamiento, agua, leña, etc.	
comunicación del ganado.	90,000
Para la adquisición de cables de pueras,	
guarniciones, herrajes, etc. y material	
varios, etc.).	115,000
Para pago de teléfono de correo y	
para correo telefónico, correo y	
efectos de oficina.	5,000
	324,000 -
	447,668 74

Artículo 4º

"Derechos negativos"

Personal auxiliar de la oficina.

Encargado.	15,000
Idem.	10,000
Ordenanza.	75,000
	100,000 50

Sueldo y ración.

35,000 50

Ayuntamiento de Madrid



Anterior.

Concepto. Artículo.

Papeles 99 Papeles 99

150,750

Personal jornalero fijo.

Encargado.	10,000
Personal de inspección y vigilancia.	
Inspección.	5,000
En vigilancia.	15,000
En vigilancia.	10,000
	30,000
	150,750

Material.

Para gastos de oficina, correo, teléfono,	
material, impresos, papel, aparatos,	
etc., etc.).	17,000
Para sueldo a todo el personal	
del servicio.	700
	17,700

Anexos.

Para pago del servicio de auxilio del	
material de puros negros y protección de	
agua, fiscal de la oficina municipal	
de Madrid, según contrato.	10,000
Para pago de la comisión impuesta	
de que quita la oficina para puros	
negros, situado fuera del término municipal	
de Madrid, según contrato.	3,000
	13,000 -
	171,750 50

Artículo 5.^o Otorgados y puestas Concepto Artículo
públicas Puntos 1.^o Puntos 2.^o

Recaudo de la Celada.

Personales.

Gratificación en concepto de aumento
 de sueldo al funcionario encargado de
 la administración de este recaudo y en el
 de los secretarios.

Capataz 1. ^o de vigilantes.	6.000
Idem 2. ^o de id.	6.000
Corrección. (1)	6.000
Corrección. (2)	6.000
Indicaciones puestas. (3)	6.000
14 Secretarios " 120 pta.	17.000
5 Idem " 1.000 "	5.000

66.000

Personales.

Capataz de mancomunes, a 20 pta. diarias	6.000
Almuerzo. (1)	6.000
Almuerzo de la oficina. 5 "	6.000
Salas de guarda. 6 "	6.000
11 Vigilantes. 5 "	6.000
Capataz de mancomunes de recaudo. 200 "	12.000
10 Mancomunes. 240 "	24.000
10 Mancomunes. 340 "	34.000
10 Mancomunes de retiro. 300 "	30.000

Suma pta.

125.000 25

Las plazas de Capataz de mancomunes de recaudo y Almuerzo, que se crean en la Oficina de la Celada y en la Oficina de la Celada, son mancomunes, según se crean, hasta que no quede más que una de cada una, cuando algunas de las que las designan puestas en comisión por un período.

Ayuntamiento de Madrid



Cuenta Partida

Concepto. Artículo
 Puntos 1.^o Puntos 2.^o
 66.000 25

Chelero.

Materiales.

Para material de las oficinas del recaudo, gastos menores, pta. 10.	1.000
Para material de limpieza.	300
Herramientas para los mismos.	4.000

5.300 15

Recaudo de los Montoneros.

Personales.

1 Capataz de vigilantes	6.000
5 Subalternos " 1.200 pta.	6.000
1 Idem.	1.000

13.000

Personales.

Capataz de mancomunes de recaudo. " 20 pta. diarias	6.000
Almuerzo de la oficina. 5 "	6.000
11 Vigilantes. 5 "	6.000
10 Mancomunes de recaudo. 240 "	24.000
5 Subalternos. 1.200 "	6.000
1 Remanente. 200 "	2.000
Para el retiro. 300 "	3.000
Idem del resto de mancomunes de id.	600

62.000 25

Cuadrilla de mancomunes.

Corrección. " 5 pta. diarias	1.000
Corrección. 5 "	6.000

Suma y sigue 125.000 25



	Concepto.	Artículo.
	Pagos.	Pagos.
Anterior.	5,170	102,110 25
Alfama a 8 pts. diarios.	1,075	
	<hr/>	5,245 -
Material.		
Para material y oficina, parte		
comunes, establecimiento.	1,000	
Para material de limpieza.	500	
Para carbon y repuestos de la		
fuerza para calentar las casas.	5,000	
Herramientas para los muros.	211	
	<hr/>	6,711 -
Mercado de Ganados.		
3 Vigilantes a 250 ptes.	750	
Para material de montes y ganados.	500	
	<hr/>	1,250 -
Mercado de Olivos.		
Labradores.	5,000	
Alora y alote. a 1 pta. diario.	367	
	<hr/>	5,367 -
	<hr/>	114,695 25
Artículo 6º "Militares"		
Personal.		
Subintendente general.	5,200	
Idem. Segundo.	5,200	
Idem. Tercero.	5,000	

Swiss Park

Cartuchos al Oficial 4. ^{to} del grupo de	2000
Cartuchos al Sargento	200
Edm al Cuartel del 5. ^{to} grupo de	
Edm, Cuartel de Lober	350
Trasporte caballo	5000
Edm 3. ^o	6750
4 Celadores	a 1500 pesos 15000
5 Ponereros	a 1500 . 15000
5 Seros	a 2500 . 12500
5 Ponereros	a 1250 . 6250
Armas	6000
Almuerzo	1750
Almuerzo	6500
Oficial alférez ⁽¹⁾	1500
Almuerzo al Sargento de guerra	a 50 pesos 15000
4 Cuarteleros	a 250 . 1000
	<hr/> 20700
	20700
<hr/> Jornales.	
1. Ma. H. moqueño	a 250 ptes diarios 7500
2. Ma. H. moqueño	a 250 ptes diarios 7500
3. Ma. H. moqueño	a 250 ptes diarios 7500
4. Ma. H. moqueño	a 250 ptes diarios 7500
5. Ma. H. moqueño	a 250 ptes diarios 7500
6. Ma. H. moqueño	a 250 ptes diarios 7500
7. Ma. H. moqueño	a 250 ptes diarios 7500
8. Ma. H. moqueño	a 250 ptes diarios 7500
9. Ma. H. moqueño	a 250 ptes diarios 7500
10. Ma. H. moqueño	a 250 ptes diarios 7500
11. Ma. H. moqueño	a 250 ptes diarios 7500
12. Ma. H. moqueño	a 250 ptes diarios 7500
13. Ma. H. moqueño	a 250 ptes diarios 7500
14. Ma. H. moqueño	a 250 ptes diarios 7500
15. Ma. H. moqueño	a 250 ptes diarios 7500
16. Ma. H. moqueño	a 250 ptes diarios 7500
17. Ma. H. moqueño	a 250 ptes diarios 7500
18. Ma. H. moqueño	a 250 ptes diarios 7500
19. Ma. H. moqueño	a 250 ptes diarios 7500
20. Ma. H. moqueño	a 250 ptes diarios 7500
21. Ma. H. moqueño	a 250 ptes diarios 7500
22. Ma. H. moqueño	a 250 ptes diarios 7500
23. Ma. H. moqueño	a 250 ptes diarios 7500
24. Ma. H. moqueño	a 250 ptes diarios 7500
25. Ma. H. moqueño	a 250 ptes diarios 7500
26. Ma. H. moqueño	a 250 ptes diarios 7500
27. Ma. H. moqueño	a 250 ptes diarios 7500
28. Ma. H. moqueño	a 250 ptes diarios 7500
29. Ma. H. moqueño	a 250 ptes diarios 7500
30. Ma. H. moqueño	a 250 ptes diarios 7500
31. Ma. H. moqueño	a 250 ptes diarios 7500
32. Ma. H. moqueño	a 250 ptes diarios 7500
33. Ma. H. moqueño	a 250 ptes diarios 7500
34. Ma. H. moqueño	a 250 ptes diarios 7500
35. Ma. H. moqueño	a 250 ptes diarios 7500
36. Ma. H. moqueño	a 250 ptes diarios 7500
37. Ma. H. moqueño	a 250 ptes diarios 7500
38. Ma. H. moqueño	a 250 ptes diarios 7500
39. Ma. H. moqueño	a 250 ptes diarios 7500
40. Ma. H. moqueño	a 250 ptes diarios 7500
41. Ma. H. moqueño	a 250 ptes diarios 7500
42. Ma. H. moqueño	a 250 ptes diarios 7500
43. Ma. H. moqueño	a 250 ptes diarios 7500
44. Ma. H. moqueño	a 250 ptes diarios 7500
45. Ma. H. moqueño	a 250 ptes diarios 7500
46. Ma. H. moqueño	a 250 ptes diarios 7500
47. Ma. H. moqueño	a 250 ptes diarios 7500
48. Ma. H. moqueño	a 250 ptes diarios 7500
49. Ma. H. moqueño	a 250 ptes diarios 7500
50. Ma. H. moqueño	a 250 ptes diarios 7500
51. Ma. H. moqueño	a 250 ptes diarios 7500
52. Ma. H. moqueño	a 250 ptes diarios 7500
53. Ma. H. moqueño	a 250 ptes diarios 7500
54. Ma. H. moqueño	a 250 ptes diarios 7500
55. Ma. H. moqueño	a 250 ptes diarios 7500
56. Ma. H. moqueño	a 250 ptes diarios 7500
57. Ma. H. moqueño	a 250 ptes diarios 7500
58. Ma. H. moqueño	a 250 ptes diarios 7500
59. Ma. H. moqueño	a 250 ptes diarios 7500
60. Ma. H. moqueño	a 250 ptes diarios 7500
61. Ma. H. moqueño	a 250 ptes diarios 7500
62. Ma. H. moqueño	a 250 ptes diarios 7500
63. Ma. H. moqueño	a 250 ptes diarios 7500
64. Ma. H. moqueño	a 250 ptes diarios 7500
65. Ma. H. moqueño	a 250 ptes diarios 7500
66. Ma. H. moqueño	a 250 ptes diarios 7500
67. Ma. H. moqueño	a 250 ptes diarios 7500
68. Ma. H. moqueño	a 250 ptes diarios 7500
69. Ma. H. moqueño	a 250 ptes diarios 7500
70. Ma. H. moqueño	a 250 ptes diarios 7500
71. Ma. H. moqueño	a 250 ptes diarios 7500
72. Ma. H. moqueño	a 250 ptes diarios 7500
73. Ma. H. moqueño	a 250 ptes diarios 7500
74. Ma. H. moqueño	a 250 ptes diarios 7500
75. Ma. H. moqueño	a 250 ptes diarios 7500
76. Ma. H. moqueño	a 250 ptes diarios 7500
77. Ma. H. moqueño	a 250 ptes diarios 7500
78. Ma. H. moqueño	a 250 ptes diarios 7500
79. Ma. H. moqueño	a 250 ptes diarios 7500
80. Ma. H. moqueño	a 250 ptes diarios 7500
81. Ma. H. moqueño	a 250 ptes diarios 7500
82. Ma. H. moqueño	a 250 ptes diarios 7500
83. Ma. H. moqueño	a 250 ptes diarios 7500
84. Ma. H. moqueño	a 250 ptes diarios 7500
85. Ma. H. moqueño	a 250 ptes diarios 7500
86. Ma. H. moqueño	a 250 ptes diarios 75

Concepto. Artículo.

Prestos, Cnt. Prestos, Cnt.

Artículo. 5000	282,500	
Materiales de oficina y telegrafos.	1,000	
Idem. de todas clases para material.		
Idem. y material de oficina.	5,000	
Para el servicio de redacción.	700	
Combustible para la calefacción.	4,000	
Alquiler del material auxiliar de las oficinas.	1,000	
Adquisición de papeles, periódicos, plásticos para escritura y balances y reparación de los mismos.	1,000	
	34,000	
	316,500	

Artículo 7: Laboratorio.

Personal.

Director Lep. 10,000

Los señores Subdirectores, uno en cargo de la sección de química y otro de la de bacteriología, a 6,000 pesetas, percibiendo el segundo un sueldo en concepto de gratificación. 20,000

Cinco idem. jefes de servicios para la de química y otro para la de bacteriología, a 4,000 pesetas, por.

Sueldo y viage. 17,000

Ayuntamiento de Madrid



Artículo Personal



Concepto. Artículo.

Prestos, Cnt. Prestos, Cnt.

Artículo. 10,000		
Ind. de de últimos de sueldo en concepto de gratificación.	17,000	
4 Subdirectores de 6,000 pesetas la 1.ª, quinienta y dos para la de bacteriología, a 5,000 pesetas.	15,000	
8 Idem. de 4,000 pesetas para la de química y dos para la de bacteriología, a 4,000 pesetas.	40,000	
Un auxiliar de oficina.	5,000	
10 Empleados quinientos de sueldo, a 500 pesetas.	5,000	
5 Idem. de sueldo ordinario, a 500 pesetas.	2,500	
5 Empleados de sueldo de 4,000 pesetas.	20,000	
1 Idem. de 6,000 pesetas.	6,000	
16 Empleados.	16,000	
6 Empleados.	12,000	
	135,000	

Material.

Para gastos de material del Laboratorio. 5,000

Desinfección.

Para pago de personal. 10,000

Material. 10,000

Para pago de alquileres, material y demás gastos del Laboratorio de desinfección el pago de los servicios. 4,000

Sueldo y viage. 22,000 235,000



Concepto. Artículo.
Puestos. CP. Puestos. CP.

Coltivaci.

60.000 -

Examinacion.

10. Gastos de inspeccion de salubridad, a 100.000	10.000
11. Gastos de inspeccion de salubridad, a 100.000	10.000
12. Gastos de inspeccion de salubridad, a 100.000	10.000
13. Gastos de inspeccion de salubridad, a 100.000	10.000
14. Gastos de inspeccion de salubridad, a 100.000	10.000

30.000 -

97.200 -

Capítulo 4.º

Inspeccion publica.

Resumen		Puestos. CP.
1.º Inspeccion primaria obligatoria.	60.000	60.000
2.º Inspeccion primaria voluntaria.	1.350.750	1.350.750
3.º Clases y Biblioteca municipales.	30.000	30.000
4.º Clases de adultos.	20.000	20.000
5.º Clases de mujeres municipales.	180.000	180.000
6.º Inspeccion a establecimientos de recreacion.	40.000	40.000
7.º Reparto de premios.	70.000	70.000
Total	2.020.500	2.020.500

Ayuntamiento de Madrid

Artículo 1.º Inspeccion primaria obligatoria. Concepto. Artículo.
Puestos. CP. Puestos. CP.

Regimen de Ensenanza.

Personal.

1.º Profesor de la Escuela de Artes y Oficios, en sueldo a la disposicion de el Real decreto del Ayuntamiento de Inspeccion publica de 14 de septiembre de 1910 y Director de las Escuelas de Artes y Oficios.	6.000
2.º Profesor.	3.000
3.º Profesor.	3.000
4.º Profesor.	3.000

15.000 -

Materiales.

Para los gastos de escritura, impresos y papeleria de ingresos de multas y otros actos administrativos.

3.000 -

Inspeccion ocular.

1.º Inspeccion ocular.	10.000
2.º Inspeccion ocular.	10.000

20.000 -

Materiales.

1.º Gastos de materiales de las Escuelas de Artes y Oficios.	750
2.º Gastos de materiales de las Escuelas de Artes y Oficios.	750
3.º Gastos de materiales de las Escuelas de Artes y Oficios.	750
4.º Gastos de materiales de las Escuelas de Artes y Oficios.	750
5.º Gastos de materiales de las Escuelas de Artes y Oficios.	750

3.750 -

Para los gastos de inspeccion ocular, en sueldo a la disposicion de el Real decreto del Ayuntamiento de Inspeccion publica de 14 de septiembre de 1910 y Director de las Escuelas de Artes y Oficios, en sueldo a la disposicion de el Real decreto del Ayuntamiento de Inspeccion publica de 14 de septiembre de 1910.

Concepto. Artículo.

Puestos 59 Puestos 10

4.570 -

Artículo.

Alquileres y Obras.

Para alquileres y obras de las
casas en que se hallan instaladas las
puntos públicos e indemnización
a los dueños de las fincas y
gastos de contratos de arren-
damiento.

315.000 -

Para indemnización por ca-
da a los Puestos que tengan de
vicio a ella por no disfrutarse
de sus respectivas escuelas.

25.000 -

Para reparaciones a que
allegan algunos centros
de escuelas elementales, tras-
lado de ortas y repara-
ción de materiales.

2.000 -

Curso escolar.

Para los gastos que
ocasiona la reafirma-
ción del curso esco-
lar.

1.000 -

4.250 -

Suma y sigue.

92.500 -

Ayuntamiento de Madrid



Artículo.

Puestos 59

42.500 -

Artículo.

Obligaciones que corresponde satisfacer al
Estado según el artículo 13 de la Ley de
Presupuestos de 1902 y lo dispuesto por
D. R. O. de 31 de diciembre de 1901, 14 de
enero y 1 de marzo de 1902.

Personal.

Escuelas de niños.

15 Maestros para igual número de esue-
las, superiores, a 3.000 pta. cada uno. 45.000 -

35 Maestros para igual número de es-
uelas elementales, a 2.500 id. id. 87.500 -

8 Auxiliares de escuela superiores, a
2.000 pta. cada uno. 16.000 -

38 Idem elementales, a 1.650 id. id. 62.700 -

Escuelas de niñas.

12 Maestras para igual número de escuelas
superiores, a 3.000 pta. cada una. 36.000 -

37 Idem elementales, a 2.500 id. id. 92.750 -

11 Auxiliares de escuela superiores,
a 2.000 pta. cada una. 22.000 -

47 Idem id. elementales, a
1.650 pta. cada una. 77.650 -

Suma y sigue.

42.500 -



Artículo.

Fórmula 19

623,530 -

Continúa.

Escuelas de niñas.

34 Maestros y maestras para igual número de escuelas, a 2500 pta. cada uno,	86.000 -
36 Cuartos para id. id. id. id.	37.800 -

Escuelas de adultos.

38 Maestros para igual número de escuelas de adultos, a 600 pta. cada uno.	12.000 -
36 Cuartos para id. id. id.	6.250 -

Maternal.

Para material de las escuelas de 1.ª enseñanza se encarga en sufragio a la capital del Ayuntamiento público y de diversos complementarios.

Para Maestros auxiliares de niñas, a 100 pta.	5.000 -
Para una escuela agregada a la Central de Maestros.	1.000 -
Para Maestros de niñas, a 300 pta. cada uno.	5.500 -
Para una escuela agregada a la Central de Maestros.	1.000 -

Para 15 escuelas elementales de niñas, a 4000 pta. cada una.	60.000 -
Para 57 id. id. de niñas.	22.800 -
Para 18 id. id. de niñas.	7.200 -

708.100 00 623.530 -

Artículo 2.º

Industria pecuaria voluntaria.

Personal.

Delegación Regia.

Para satisfacer los gastos de oficina, tanto del Sr. Delegado Regio, 5.000 - |

Secretaría.

Secretaría.	5.000 -
Gratificación al mismo por sueldo y de costales.	1.000 -
	6.000 -

Inspección médico veterinaria.

Gratificación en la gratificación de 5.000 - |

Maternal.

Gastos de escuelas y material de la Secretaría.	1.000 -
Material de la imprenta vecinal.	2.000 -
Para satisfacer y subsistencia de los 60 Vecinos que funcionan en los dos grupos de la Secretaría.	5.000 -
	8.000 -

Personal de escuelas

de enseñanza voluntaria.

2 Maestros a 2.000 pta. cada uno.	4.000 -
1 Alumno.	1.000 -
2 Alumnos.	2.000 -
1 Maestro.	5.000 -
Suma y cargo.	6.000 15.000 -



		Concepto. Articulo.	
		Quiles. 24	Quiles. 24
	<i>Artesian.</i>	6000	15750 .
3 Maestros	a 3 por fin	250	
12 Idem.	a 1000 .	12,000	
			15,250 .

Personal de varios establecimientos
de enseñanza.

Revolucion al Pinar 20 dias.	
Ver de Cerrano.	1500
Ordenanza para la Delegacion	
Regia.	1000
El Pinar para la Comis. de Pinar.	2500
El Pinar para la id. del pajar en las	
Atenas.	1000
Comis. de las Comis. de Agues.	
Pedro para la misma.	1000
Comis. del Grupo de las de la	
alt. de Cerrano el Cerrano.	1000
Ordenanza para el mismo.	1000
Comis. del Grupo de las de la	
Ordenanza para el mismo.	1000
Comis. del Grupo de las de la	
Atenas 10.	1000
El Pinar para el Pinar de las	1000
El Pinar para el Pinar de las	1000
Ordenanza para el mismo.	1000
Suma y Regia.	26000

	Concepto.	Artículo.
	Puestas 50	Puestas 50
	Chetumal	25000
	Concepto para el Camp. Río Simón.	2500
3	Crechentes para el camino a Gu.	
	por sus labores y establos de ca.	
	vacancia, a \$1000 plaza.	5000
2	Ordenanzas para la Guapa, 50	
	muva. ordinari, a 1250 puestas	6250
		33250

Material de varios
Grupos escolares.

Para material Limpieza y cate.	
facimo Servicio Grupo escolar.	58,000
Para idea del gobierno de Cae.	
para	100
	<hr/> 58,500

Alquiletes.

Para alquileres de los locales donde se
hallan instalados los cuarteles de policía,
municipio voluntario y ejido de la Unión. 25.000

— Personal de casimieras españolas. —

Porfeso de dibujo en la qualification de	1200	
Comencia y punto otorgado en el libro de	1070	
Porfeso de topografia y zencangio.		
fo en la qualification de	2000	
Orden de Comencia de libro en la lista	1000	
Suma y sigue		212.200



Concepto.	Artículo.
Pagos 197	Pagos 207

	Anterior.	30/250	10/650
Consejo para el Grupo de la Tercera,		2500	
3. Creditos para el Servicio de Gto.			
por sueldo y estables de la			
Tercera, = 1500 plus		1500	
4. Ordenamos para la Grupo de			
sueldo. anterior a 12/50 postal		650	
			32250

Material de varios
Grupos escolares.

Para material limpieza y cal.
facino de varios Grupos acuosos. 00000
Para idem del germen de Cox,
piere 000

-*Aquiletes*.

Para algunos de los bates donde se
hallan instalados los cuarteles de co-
municación voluntaria y ejemplar de la Comandancia. 20.000

— Personal de enseñanzas especiales. —

Profesor de dibujo con la calificación de 1200

Quelques-uns de ces auteurs ont été traduits en français.

Salvia de t. p. inchi e m. m. m. m.

bi en la utilización de

Imposto de	2000	
de Renda	1000	
Total	9700	213.200



Concepto. *Articula*
 Positas. Et? Positas: &

	Anterior.	60000	18,900	-
3 Havers	a 300 ft. sec	7500		
10 Havers	a 1500 "	17,000		
				25,500

Personal de varios establecimientos
de enseñanza.

Restitución al Profesor de quince.

Luis de Caramazza. 1500

Ordinanza para la Seleccion

Bei ...

18. 1. 1901

E. Adam, pour le Directeur, à l'usage

colore, para la sede del padre de la

Alma 423

Consejo de las Escuelas de Aguascalientes. 1500

Podere para la vivienda. 1870

Consejero del Grupo escolar de la

colla de Fernando el Católico, 1570

Ordinanza para el mismo. 211

Concorsi del Genio - 25 Boston. 2500

Ordinanza n. 24 di quindici. 1816

Chilodactylus

Consejo del Pueblo de la villa de La
 Cruz, 151

Alfreda 10.

idem pars d. de Rana habere. 1750

Adieu pour d'v. Trévise. 1800

Ordinanza para el mismo. 12/10

Isma y Ogas - 20250

11



	Concepto.	Artículo.
	Pasajes.	Del Presupuesto.
<i>Chelvin.</i>	9,750	212,200 .
Profesor de Música, en el taller de	1000	
Profesor de canto en el Id. de	1000	
Ellección	500	
	<hr/>	3500 .
Materiales.		
Papeles calcomin y lampistera.	3000	
Papeles matriciales, cuadros, alfileres,		
aproposiciones y extractos de los		
trámites de calderas.	3000	
Papeles matriciales de las clases operarias.	1000	
Papeles de la Inspección médica.	2000	
	<hr/>	12000 .
Obras.		
Para imprimir la reforma de M.C. en		
talares de derecho, según presupuesto		
del Sr. Regente de Registros de la Villa.	9000	
Primera Escuela de Sordo.		
muñidos y ciegos.		
Personal.		
Maestro Director en derecho a		
casa habitación.	3000	
Maestro Director, en derecho a		
casa habitación.	3000	
Maestro para la clase de niños		
Suma y cargo.	6000	233,700 .

Ayuntamiento de Madrid

	Concepto.	Artículo.
	Pasajes.	Del Presupuesto.
<i>Chelvin.</i>	6000	233,700 .
en la clasificación de.	2000	
Maestro para la clase de niños y Prof.		
para de labores, en el taller de	2000	
Profesor de dibujo, para y americano	2000	
deben de darlos a instrumentos de oro.	1000	
deben de dibujo.	1000	
Maestro especial de vigas.	1000	
Copista.	1000	
Profesor de mecanografía en la gra.		
Inspección de	500	
Comisario en dibujo a casa habitación.	1000	
Chelvin.	1000	
	<hr/>	12000 .
Talleres.		
Maestro jefe en gastador.	1000	
Idem talleres de	1000	
	<hr/>	2000 .
Diarios.		
Calcular por los en 3 pías de	1000	
Maestro auxiliar del anterior, en 2 pías de	9000	
Calcular en 3 pías de	1000	
Comisario en 2 pías.	9000	
	<hr/>	4000 .
Materiales.		
Para gastos de materiales de oro.		
Suma y cargo.	157,700 .	



Concepto. Artículo
Puntos 59 Puntos 59
257,965 .

Artículo.

Para, conservación, limpieza y cala.

fuerza de la clase de niños.

1000

Para id. id. de la clase de niñas.

1500

Para material del taller del papeo
agastado.

700

Para id. id. del de villano entre.

700

Para dar una escuela a 11 alumnos

de cuatro clases, durante 100 días

a 0.50 ptes. razón.

500

Para material de escuela.

500

Para id. de dibujo.

500

16,000 .

Segunda Escuela de Socio.
mucho y ciegos.

Personal.

Maestro Director en dibujo a cara
habilitación.

3,000

Maestra Directora en id. id.

3,000

Maestro auxiliar de la de niñas.

2,000

Idem. id. de la de niñas y

Profesora de dibujo.

2,000

Idem. de ciegos y agasta.

1,000

Profes de dibujo en la gra.

ficación de

1,000

Suma y sigue.

12,000

27,965 .

Ayuntamiento de Madrid



Artículo.

Concepto. Artículo
Puntos 59 Puntos 59

Artículo.

1000

27,965 .

Profes de dibujo, papeo, banderita y

grafica en la qualification de

1000

Profesora auxiliar de dibujo arbi-
trio y mecanografía.

500

Profes de dibujo en la qualification de

500

Profes.

1,500

15,000 .

Personales.

Salarios en 10 ptes. diarios

1,000

Exercicio

500

Idem

500

2,500 .

Material.

Para gastos de material de cons.

Para, conservación, limpieza y cala.

fuerza de las clases de niñas

1,000

Para id. id. de las clases de niñas

1,000

Para dar una escuela a 11 alumnos de

cuatro clases, durante 100 días a

a 0.50 ptes. razón.

500

7,000 .

Gastos generales.

Para conservación de los muebles de

aulas, o de doblados que penden con

para efectos y continúan en escuela y no

disfrutan de para habilitación.

2,000

Suma y sigue.

31,965 .50



	Concepto. Artículo	
	Presup. 61	Presup. 62
<i>Artículo 1.</i>	5000	
de Madrid, Copia de la Biblioteca.	5000	
Idem. Id.	5000	
Idem. Id. de 2.	5000	
Idem. Id. de 3.	5000	
Encuadernación del Archivo.	5000	
Queloides en la guardafuerza de	1000	
Encuadernación.	1700	
	<u>34500</u>	

Material.

<i>Archivo.</i>		
de custodia y sucesos	1000	
Para adquisición de guardafuerza.	1700	
	<u>2700</u>	
<i>Biblioteca.</i>		
Para la adquisición de libros,		
manuscritos y encuadernación.	5000	
Para material en sucesos y ca.		
Refacción.	1500	
Para reparación de parte del arch.		
hacia de la sala de lectura.	500	7000
Para adquisición de libros y material		
de la Biblioteca para el servicio de las		
1.ª Casa Comunal.	5000	
	<u>36500</u>	

*Artículo 2.**Teatro Español.*

A la Empresa del Teatro Espa-
ñol para funciones populares.

Concepto. Artículo
Presup. 61 Presup. 62

15000

Para premiar al autor por el
de una obra en todo o mas ac-
tos que habia de estrenarse en
el Teatro Español y que mere-
ciera aquella distinción a juicio
del jurado.

5000

Para premiar al autor de un
travieso en iguales condiciones que
al anterior.

1000

3000

Subvención al conce-
sionario para decorado y
trajes.

2000

Para renovación del
palo de los Suaves Con-
cepitos en el Teatro Es-
pañol.

500

3500

36500

[illegible]

Material.

Tarea interdisciplinaria y trabajo en
instrumental arreglo de uniformes,
adquisición de obras, partituras y
copias, material de teatro, clases, pago
del fondo eléctrico, interdisciplinaria del
alumbado del Horno del gaso R.
crisis y demás gastos.

Costo de las gachas.	2000
Para pago del alquilar del h. al que ocupa la Hacienda de la Buena.	3000

- 172.001



Para pagar de alquiler del edificio que sirve la Union de Amigos de Otero y Llanes, por liquidacion del Ministerio de Instruccion publica.	5,500 .
Ala Union para la succion de la sangre.	5,000 .
Al Paje de vias de segundas potes.	1,000 .
Ala Union de vias potes a la paragonia de la Oropesa.	1,000 .
Al Centro de Instruccion Comercial.	1,500 .
Ala Union de Amigos del Progreso.	500 .
Ala Union Pasa de San Fernando.	1,000 .
Ala Union de amigos de la succion del bazo de la Persepsion.	1,500 .
Al Centro instructivo de obreros de la Faber Hospital Europeo, Abacha 67.	1,500 .
Al Centro instructivo del obrero, calle del Bazar.	2,000 .
Ala Union instructiva, y practica de obreros, y de estudiantes, a 500 plazas.	1,500 .
Ala Union instructiva de la calle del Bazar de la Santa Cruz.	1,500 .
Al Centro instructivo del obrero del distrito de la Habana, Abacha 68.	1,500 .
Al Centro Anterior. Abacha 7.	1,500 .
Ala Union del Centro Ellego, P. Abacha 7.	1,500 .
Ala Union de obreros de la Union de obreros que sirven y vigila...	25,500 .



Concepto. Artículo.
Puntos. Ptas. Puntos. Ptas.

Anterior. 108.000 761.105.

Para adquisición, ejecución, conservación y mantenimiento del instrumental de los centros sanitarios equivalentes de la Casa de Sanidad del distrito de Palencia.

5.000

Para adquisición, ejecución, conservación y mantenimiento del instrumental de la Clínica del distrito de la Latina.

5.000

Para adquisición, mantenimiento y reparación del instrumental de la consulta de electroterapia del distrito del Congreso.

5.000

Compra a esta Casa de Sanidad para consumo de uniformes de la Ordenauxiliar, 100 trajes.

2.500

108.000.

Alquileres y Obras.

Para pago de alquileres de los locales donde están instalados los Centros de Sanidad y de otros locales, incluidos los gastos de suministros al suministro de la del distrito del Congreso, e igual cantidad para el de la de Benavente.

6.000

Para los otros servicios a habidos a por el alquiler de la Casa de Sanidad y de otros centros y gastos de alquiler de los mismos.

5.000

Suma y Regula. 60.000 761.705.



Concepto. Artículo.
Puntos. Ptas. Puntos. Ptas.

Anterior. 125.500 656.500.

Suma del distrito del Centro. 2.000

Contribuciones a la adquisición de los materiales equivalentes de la Casa de Sanidad del distrito de Palencia, por su existencia a los de electroterapia y de electroterapia de la misma.

5.000

Para la adquisición de la del distrito de la Clínica para el de la de electroterapia.

5.000

Para, al adquirir, asignar a la consulta de electroterapia.

5.000

125.500.

Material.

Para adquisición de los materiales de suministros de medicamentos, vendajes y aparatos ortopédicos a los Centros de Sanidad de Palencia y Benavente.

10.000

Para mantenimiento y reparación del material quirúrgico y de la de la Casa de Sanidad, a 100 trajes, entre una de los centros de la de la Casa de Sanidad de la misma.

5.000

Para material de oficina de la labor, para el Centro facultativo y gastos de impresión.

5.000

Para medicamentos y gastos de alquiler a la posesión de los centros de la consulta de la de la Casa de Sanidad del distrito de Palencia.

12.000

Suma y Regula. 100.500 761.500.

Ayuntamiento de Madrid

Conceptos. Artículo

Prestos 60 Prestos 75

9.000. 42.750 60

Platos copaleros.

1.500.

Libro de cuentas.

1.500.

Libro finitico.

1.500.

Libro rubrico.

1.500.

18.000.

—Departamento de minas.—

Capellan.

1.500.

Requis de agua y enfriamiento en la granja

1.500.

El Consejo de Bureo a 100 pta.

1.500.

—Viveros.—

Para mantenimiento de los carpinteros

de los dos departamentos, calculando

que se vivan hasta el año 1860, a

10 pta. diarios.

100.000.

Para salarios de los carpinteros por fin

finitico.

4.000.

104.000.

—Educacion.—

Para adquisicion y mantenimiento

material de los cuartos de 12 escuelas

de niños primarios y plantonales.

4.000.

Para el id. de los cuartos de 12 escuelas

2.000.

Para el id. de los cuartos de 12 escuelas

2.000.

Para el id. de los cuartos de 12 escuelas

2.000.

Para el id. de los cuartos de 12 escuelas

2.000.

Para el id. de los cuartos de 12 escuelas

2.000.

Para el id. de los cuartos de 12 escuelas

2.000.

52.000.

52.000.

52.000.



—Ayuntamiento de Madrid—



A.0.011.907* 67

Conceptos. Artículo.

Prestos 60 Prestos 75

9.000. 42.750 60

Artículo

Platos de las escuelas de niñas.

Platos de las escuelas de niñas.

Platos de las escuelas de niñas.

Platos de las escuelas de niñas.

Platos de las escuelas de niñas.

Platos de las escuelas de niñas.

Platos de las escuelas de niñas.

Platos de las escuelas de niñas.

Platos de las escuelas de niñas.

Platos de las escuelas de niñas.

Platos de las escuelas de niñas.

Platos de las escuelas de niñas.

Platos de las escuelas de niñas.

Platos de las escuelas de niñas.

Platos de las escuelas de niñas.

Platos de las escuelas de niñas.

Platos de las escuelas de niñas.

Platos de las escuelas de niñas.

Platos de las escuelas de niñas.

Platos de las escuelas de niñas.

Platos de las escuelas de niñas.

Platos de las escuelas de niñas.

Platos de las escuelas de niñas.

Platos de las escuelas de niñas.

Platos de las escuelas de niñas.

Platos de las escuelas de niñas.

Platos de las escuelas de niñas.

Platos de las escuelas de niñas.

Platos de las escuelas de niñas.

Platos de las escuelas de niñas.

Platos de las escuelas de niñas.

Platos de las escuelas de niñas.

Platos de las escuelas de niñas.

Ayuntamiento de Madrid



Concepto Artículo.
Puntos 01 Puntos 02

34000

Chelero.

Para pago de cinco pensiones de 1000 pesetas a otros
factos obligados, con que ninguno de ellos pueda
superar los 2000 pesetas

3500

Manutención y material

Para manutención y mantenimiento de 99
estudiantes y dependientes y otros en el
de clase que concurren en el establecimiento

93000

Para los gastos que ocasiona la función
del Santo Entierro.

500

Para los gastos que ocasiona a la
clase de 12 estudiantes, clases expen-
sitas y premios en muchos de los mismos

17500

36070

Artículo 4.

Auxilio breñosa

Alois de la noche.

Xona Norte.

Pecuniares.

Luzes de noche.

1500

Luzes de noche.

1500

Luzes de noche.

1500

Luzes de noche.

1500

Luzes de noche.

1500

Luzes de noche.

1500

Luzes de noche.

1500

Luzes de noche.

1500

Luzes de noche.

1500

Luzes de noche.

1500

Concepto Artículo.

Puntos 01 Puntos 02

Chelero.

32000

Para sueldo del personal de la clase.

32000

Para el sueldo de la clase.

32000

Para el sueldo de la clase.

32000

Para el sueldo de la clase.

32000

Para el sueldo de la clase.

32000

Para el sueldo de la clase.

32000

Para el sueldo de la clase.

32000

Para el sueldo de la clase.

32000

Para el sueldo de la clase.

32000

Para el sueldo de la clase.

32000

Para el sueldo de la clase.

32000

Para el sueldo de la clase.

32000

Salario de Dependientes

Clase 1.ª, en el sueldo mensual de 750

750

Clase 2.ª, en el sueldo de 600

600

Clase 3.ª, en el sueldo de 500

500

Clase 4.ª, en el sueldo de 400

400

Clase 5.ª, en el sueldo de 300

300

Clase 6.ª, en el sueldo de 200

200

Clase 7.ª, en el sueldo de 150

150

Clase 8.ª, en el sueldo de 100

100

Clase 9.ª, en el sueldo de 50

50

Clase 10.ª, en el sueldo de 25

25

Clase 11.ª, en el sueldo de 12

12

Clase 12.ª, en el sueldo de 6

6

Clase 13.ª, en el sueldo de 3

3

Clase 14.ª, en el sueldo de 1

1

Clase 15.ª, en el sueldo de 0

0

Clase 16.ª, en el sueldo de 0

0

Clase 17.ª, en el sueldo de 0

0

Clase 18.ª, en el sueldo de 0

0

Clase 19.ª, en el sueldo de 0

0

Clase 20.ª, en el sueldo de 0

0

Luzes y vigas.

1500

36000

Ayuntamiento de Madrid

	Concepto.	Porción.	Porción.
Salario.	5000.		
<hr/>			
Zona Oeste.			
Capellan.	1200.		
Encargado.	1200.		
El Vigilante.	1200.		
Vigilante en el journal de 15 ptes. diarios.	1200.		
Alto encargado de Salto en la quita.			
Financi. de 500 ptes. diarios.	1200.		
Alto encargado de la limpieza en la quita.			
Financi. de 500 ptes. diarios.	1200.		
<hr/>			
Deposito de Mendigos.			
Alto Tovar.			
<hr/>			
Encargado.	1200.		
Vigilante.	1200.		
<hr/>			
Gastos generales.			
Una manutención y mantos gastos se descuentan en los depósitos de mantos y gastos de la zona.			
Salario al Alcaide de la Zona.	25000.		
por salarios se encargan.	15000.		
Sal. a la Zona de Salto.			
Ciudad.	10000.		
<hr/>			

Ayuntamiento de Madrid



Artículo 5º.	<i>Socorro y construción de pabellones transitorios.</i>	<i>Concepto. Artículo 6º. Puestos 687</i>	<i>Puestos 69</i>
<hr/>			
Para los gastos que se originen por el. los anteriores.		\$800 .	\$3000 .
Artículo 6º.	<i>Epidemias:</i>		
<hr/>			
Para atender a la adopción de las medidas que fueran necesarias en caso de al- teración de la salud pública en propo- sitos de transitorios.		\$6,000 .	\$3000 .

Capitulo 6: Obras públicas.

-Obras públicas.

Resumen.		Centos	Gr.
1. ^a	Libros publicados.	1,626	90 50
2. ^a	Fontanerías Abastecidas.	911	135 75
3. ^a	Abolado, Paquero y Ladrillos.	711	972 50
4. ^a	Locura de edificaciónes.	133	087 50
5. ^a	Suma facultativa de Propiedades de la Villa.	149	822 70
6. ^a	Construcciones municipales.	142	047 50
7. ^a	Suma técnica de Ladrillos, Pizones, y otros.	778	0
		4,004	191 00

Artículo 1.º

"Vías públicas"

Concepto Artículo

Presup. Est. Presup. G.

Personal facultativo.

Reintegro al presupuesto del Ayuntamiento de la ciudad del haber de vacaciones del Ingeniero Director de Vías públicas

5000.

Ingeniero 1.º encargado del servicio.

7000.

Idem. 2.º

6000.

Subvenciones 1.º

2.500.

Idem. 2.º

2.500.

1 Subvenciones mayores.

4000.

1 Subvenciones.

5000.

3 Idem. a 3000 pesetas

7.500.

Total 30.000.

1200.

Para atender a la reorganización de las plantillas de Subvenciones en arreglo al acuerdo municipal de 1.º de noviembre de 1905.

3000.

42.500.

Servicios eléctricos e industriales.

1 Subvenciones industriales en la explotación de

6000.

1 Idem. agrícola, en la id. de

3000.

Subvenciones para el transporte de mercancías, en

3000.

2 Idem. 1.º de explotación, en 2000 pesetas.

2000.

1 Idem. 1.º de id. de servicios eléctricos

y otros servicios, en

1.500.

17.500.

Suma y sigue.

62.000.



A.0.011.909* 71

Concepto Artículo

Presup. Est. Presup. G.

Chorros.

27.500.

Servicio de canales.

10 Cargos de salero, a 1500 pesetas

15000.

Docentes.

20 Docentes, a 2000 pesetas

40.000.

Personal auxiliar de oficina.

1000 del personal auxiliar, 1.º

5000.

2 Escribanos, a 1500 pesetas

3000.

8 Idem. a 1250

10.000.

Enteferencia por trabajos fotográficos

a un auxiliar

100.

17.500.

Docentes.

10 Docentes, a 3000 pesetas

30.000.

Brigada topográfica.

10 Brigadas, en 4000 pesetas

40.000.

1000 pesetas, a 1.º de id.

1.000.

50.000.

Tralleros.

10 Tralleros, a 4000 pesetas

40.000.

4 Tralleros, a 2000

8000.

2 Tralleros, a 1000

2000.

1 Trallero de charretera, a 1.º

1000.

1 Trallero de charretera, a 1.º

1000.

2 Tralleros de fuego, a 1.º

2000.

Suma y sigue.

121.125.

Ayuntamiento de Madrid

Concepto Artículo

Artículo 50

Artículo 50

Artículo	Artículo	Artículo
Opuesto a sujeción, a 100 pta. diarios	1000	1000
2.º Pasa a sujeción, a 100 pta. diarios	1000	1000
3.º Pasa a sujeción, a 100 pta. diarios	1000	1000
4.º Pasa a sujeción, a 100 pta. diarios	1000	1000
5.º Pasa a sujeción, a 100 pta. diarios	1000	1000
6.º Pasa a sujeción, a 100 pta. diarios	1000	1000
7.º Pasa a sujeción, a 100 pta. diarios	1000	1000
8.º Pasa a sujeción, a 100 pta. diarios	1000	1000
9.º Pasa a sujeción, a 100 pta. diarios	1000	1000
10.º Pasa a sujeción, a 100 pta. diarios	1000	1000
11.º Pasa a sujeción, a 100 pta. diarios	1000	1000
12.º Pasa a sujeción, a 100 pta. diarios	1000	1000
13.º Pasa a sujeción, a 100 pta. diarios	1000	1000
14.º Pasa a sujeción, a 100 pta. diarios	1000	1000
15.º Pasa a sujeción, a 100 pta. diarios	1000	1000
16.º Pasa a sujeción, a 100 pta. diarios	1000	1000
17.º Pasa a sujeción, a 100 pta. diarios	1000	1000
18.º Pasa a sujeción, a 100 pta. diarios	1000	1000
19.º Pasa a sujeción, a 100 pta. diarios	1000	1000
20.º Pasa a sujeción, a 100 pta. diarios	1000	1000

Obras de conservación y reparaciones.

Acercos

De muelles, en el lado de... 1000

Ovenales

1.º Pasa a sujeción, a 100 pta. diarios	1000	1000
2.º Pasa a sujeción, a 100 pta. diarios	1000	1000
3.º Pasa a sujeción, a 100 pta. diarios	1000	1000
4.º Pasa a sujeción, a 100 pta. diarios	1000	1000
5.º Pasa a sujeción, a 100 pta. diarios	1000	1000
6.º Pasa a sujeción, a 100 pta. diarios	1000	1000
7.º Pasa a sujeción, a 100 pta. diarios	1000	1000
8.º Pasa a sujeción, a 100 pta. diarios	1000	1000
9.º Pasa a sujeción, a 100 pta. diarios	1000	1000
10.º Pasa a sujeción, a 100 pta. diarios	1000	1000
11.º Pasa a sujeción, a 100 pta. diarios	1000	1000
12.º Pasa a sujeción, a 100 pta. diarios	1000	1000
13.º Pasa a sujeción, a 100 pta. diarios	1000	1000
14.º Pasa a sujeción, a 100 pta. diarios	1000	1000
15.º Pasa a sujeción, a 100 pta. diarios	1000	1000
16.º Pasa a sujeción, a 100 pta. diarios	1000	1000
17.º Pasa a sujeción, a 100 pta. diarios	1000	1000
18.º Pasa a sujeción, a 100 pta. diarios	1000	1000
19.º Pasa a sujeción, a 100 pta. diarios	1000	1000
20.º Pasa a sujeción, a 100 pta. diarios	1000	1000

Para el abate de puentes, en la deficiencia de la Ayudante, hasta la conclusión de planes por construcción.

Suma y sigue - 1000000 00

Ayuntamiento de Madrid



Concepto Artículo

Artículo 50

Artículo 50

Artículo	Artículo	Artículo
Empedrados.		
1.º Empedrado, a 100 pta. diarios	1000	1000
2.º Empedrado, a 100 pta. diarios	1000	1000
3.º Empedrado, a 100 pta. diarios	1000	1000
4.º Empedrado, a 100 pta. diarios	1000	1000
5.º Empedrado, a 100 pta. diarios	1000	1000
6.º Empedrado, a 100 pta. diarios	1000	1000
7.º Empedrado, a 100 pta. diarios	1000	1000
8.º Empedrado, a 100 pta. diarios	1000	1000
9.º Empedrado, a 100 pta. diarios	1000	1000
10.º Empedrado, a 100 pta. diarios	1000	1000
11.º Empedrado, a 100 pta. diarios	1000	1000
12.º Empedrado, a 100 pta. diarios	1000	1000
13.º Empedrado, a 100 pta. diarios	1000	1000
14.º Empedrado, a 100 pta. diarios	1000	1000
15.º Empedrado, a 100 pta. diarios	1000	1000
16.º Empedrado, a 100 pta. diarios	1000	1000
17.º Empedrado, a 100 pta. diarios	1000	1000
18.º Empedrado, a 100 pta. diarios	1000	1000
19.º Empedrado, a 100 pta. diarios	1000	1000
20.º Empedrado, a 100 pta. diarios	1000	1000

Yerrosados.

1.º Yerrosado, a 100 pta. diarios	1000	1000
2.º Yerrosado, a 100 pta. diarios	1000	1000
3.º Yerrosado, a 100 pta. diarios	1000	1000
4.º Yerrosado, a 100 pta. diarios	1000	1000
5.º Yerrosado, a 100 pta. diarios	1000	1000
6.º Yerrosado, a 100 pta. diarios	1000	1000
7.º Yerrosado, a 100 pta. diarios	1000	1000
8.º Yerrosado, a 100 pta. diarios	1000	1000
9.º Yerrosado, a 100 pta. diarios	1000	1000
10.º Yerrosado, a 100 pta. diarios	1000	1000
11.º Yerrosado, a 100 pta. diarios	1000	1000
12.º Yerrosado, a 100 pta. diarios	1000	1000
13.º Yerrosado, a 100 pta. diarios	1000	1000
14.º Yerrosado, a 100 pta. diarios	1000	1000
15.º Yerrosado, a 100 pta. diarios	1000	1000
16.º Yerrosado, a 100 pta. diarios	1000	1000
17.º Yerrosado, a 100 pta. diarios	1000	1000
18.º Yerrosado, a 100 pta. diarios	1000	1000
19.º Yerrosado, a 100 pta. diarios	1000	1000
20.º Yerrosado, a 100 pta. diarios	1000	1000

Personal eventual.

Para fines de reanudar, en el lado de... 1000

Material.

Para pagar la comisión y ejecución de los puentes instalados en la vía pública, después de estar y levantados en los puentes, en los de concreto y de los puentes construidos a base de bloques.

Suma y sigue - 1000000 00

Concepto. Atribuido
Puntos. 21. Puntos. 5
Anterior. 1894,982.36

Costa para los talleres y talleres propios, obras, herramientas, materiales y demás útiles que sean necesarios para el servicio.

50000

Natural de cartón, telas, papeles fotográficos y gastos menores de la oficina.

10000

Salas de el. d. d. para la limpieza de edificios públicos e industriales.

10000

Natural de dibujo y proyectores de cartón, papeles, topógrafos de la dirección de las obras.

10000

Para compra y adquisición de mobiliario.

500

Transporte.

Para pago de los servicios de transporte que necesiten el establecimiento y limpieza de las vías ferroviarias.

15000

Para el del suministro de agua se da de pago para la conservación de acueductos, puentes y papeles, transporte de materiales, fisco y personal, y gastos de viajes, obras de riego.

70000

Obras.

Para las de conservación y reparación de las vías públicas que anuden el Centro Experimental y las de carácter urgente que sirvan para el Alkalá de Henares.

300000

Suma y sigue - 1076982.36

Ayuntamiento de Madrid



Ante el Sr. D. ...



A.0.011.910* 73

Concepto. Atribuido
Puntos. 21. Puntos. 5
Anterior. 1894,982.36

Mejoramiento del extrarradio.

Para pago del personal y material que necesiten los estudios, levantamientos, etc., para el Alkalá de Henares de 1895.

10000

1076982.36

Actuación 2ª

Fontanería Alcantarillas.

Personal de plantilla.

Personal facultativo.

Difos técnicos.

Contador de agua.	7000
Idem primer.	6000
Idem segundo.	3500
	16500

Personal subalterno técnico.

Alcalá de Henares.	2500
1 Subalterno, en	1000
1 id. en	5000
1 id. en	2000
Topógrafo subalterno	2000
1 idem id.	1500
1 idem id.	1500
	15000

Suma y sigue - 16500 16500

	Concepto	Actuado	
	Prestos 99	Prestos 98	
Actuado.	18,300	10,000	
Potencia.	12,170		
		18,000	
Inspección y vigilancia de todos los obras.			
1.º Planteo de trabajos de obras por contrato.		1,115	
— Alcantarillado —			
Trayecto 1.º	2,500		
Idem 2.º	2,000		
		9,500	
Máquina elevadora de Frente la Reina.			
8.º Maquinistas, a 2,000 pes.	4,000		
1.º Seguros	1,238	2,000	
		9,000	
Servicio especial de Alcantarillado			
Alcance de Frente la Reina.			
Planteo de trabajos, material de Bolleros.	2,500		
Fuente de alcantarillado.	2,000		
		2,500	
Deposito de material de finca técnica y materiales.			
Consejo.	1,532.50		
San y Vigie.	53,000		



San y Vigie

	Concepto	Actuado	
	Prestos 99	Prestos 98	
Actuado.		5,000	
Alcance auxiliar para reparaciones urgentes			
Consejo.		2,000	
Despacho administrativo.			
6.º Archiveros, a 1,000 pesetas	10,000		
1.º Escribanos	1,500	1,500	
Ordinaria.		1,250	
		12,750	
Ocupados.			
Despacho personal fijo.			
6.º Escribanos, a 5 pes. diarios.	6,570		
Despacho de la Alcance			
despacho auxiliar.			
4.º Copistas, a 5 pes. diarios	2,170		
Alcance	1,000	1,000	
Planteo de id.	1,000	1,000	
2.º Escribanos, a 5 pes. diarios	2,170		
		10,740	
Inspección y vigilancia de todos los obras.			
1.º Planteo de trabajos de obras por contrato, a 5 pes. diarios.	1,115		
2.º Escribanos, a 4 pes. diarios.	2,700		
		9,740	
San y Vigie.		72,000	



Concepto	Artículo
Parotas Cl	Parotas Cl
18388 25	

Anterior.

Viola anterior de
viajes y fuentes.

<i>Chilodactylus</i>	a 6 pla. dors.	187° -
<i>S. Buefisi</i> & <i>victor</i>	de front. avec yeux	
<i>S. Tasmannensis</i>	a 8 pla. dors.	237° 00
<i>S. Agassizii</i>	" " "	237° -
<i>Aphidion vagabundum</i>	" " "	107° -

10792 50

*Única edición de viajes
y de entretenimiento.*

1	<i>Actinurus</i>	<i>a. affinis</i>	510611
2	<i>Apodactylus</i>	" "	510612
3	<i>Paralichthys</i>	" "	510613
4	<i>Paralichthys</i>	" "	510614

510615

Central de Depuración
de aguas de los viajes.

Electronita, n. sp. ¹ *Electronita* 1766

Servicio especial de almacenes.

Almudena de Fuente la Reina.

Penaeus aztecus, a 200 plates diving. 1875
Galliers

—*Valley de Castillejos*—

Final, pp 40 tellos, a 5 ptes. divisi.	1945	
Suma y rigas	1945	25772



Concepts.	Articles.
<u>Forster</u> 214	<u>Forster</u> 21
98087	

Amor.

Fouquieria

Beigade de conservation.

Caracas	= 7 glos. hancs.	2555.
Opus. Breyer	"	1625.
16 medietates, sem. aquas		
Opus. 2 medietates	= 4 glos. hancs.	1660.
Opus. Vangelus	"	1660.
Opus. 2 medietates	"	1670.
Opus. Vangelus	"	1687.
Opus. 2 medietates	"	1690.
Opus. 2 medietates	"	1695.
Opus. 2 medietates	"	1705.
Opus. 2 medietates	"	1715.
Opus. 2 medietates	"	1725.
Opus. 2 medietates	"	1735.
Opus. 2 medietates	"	1745.
Opus. 2 medietates	"	1755.
Opus. 2 medietates	"	1765.
Opus. 2 medietates	"	1775.
Opus. 2 medietates	"	1785.
Opus. 2 medietates	"	1795.
Opus. 2 medietates	"	1805.
Opus. 2 medietates	"	1815.
Opus. 2 medietates	"	1825.
Opus. 2 medietates	"	1835.
Opus. 2 medietates	"	1845.
Opus. 2 medietates	"	1855.
Opus. 2 medietates	"	1865.
Opus. 2 medietates	"	1875.
Opus. 2 medietates	"	1885.
Opus. 2 medietates	"	1895.
Opus. 2 medietates	"	1905.
Opus. 2 medietates	"	1915.
Opus. 2 medietates	"	1925.
Opus. 2 medietates	"	1935.
Opus. 2 medietates	"	1945.
Opus. 2 medietates	"	1955.
Opus. 2 medietates	"	1965.
Opus. 2 medietates	"	1975.
Opus. 2 medietates	"	1985.
Opus. 2 medietates	"	1995.
Opus. 2 medietates	"	2005.
Opus. 2 medietates	"	2015.
Opus. 2 medietates	"	2025.
Opus. 2 medietates	"	2035.
Opus. 2 medietates	"	2045.
Opus. 2 medietates	"	2055.
Opus. 2 medietates	"	2065.
Opus. 2 medietates	"	2075.
Opus. 2 medietates	"	2085.
Opus. 2 medietates	"	2095.
Opus. 2 medietates	"	2105.
Opus. 2 medietates	"	2115.
Opus. 2 medietates	"	2125.
Opus. 2 medietates	"	2135.
Opus. 2 medietates	"	2145.
Opus. 2 medietates	"	2155.
Opus. 2 medietates	"	2165.
Opus. 2 medietates	"	2175.
Opus. 2 medietates	"	2185.
Opus. 2 medietates	"	2195.
Opus. 2 medietates	"	2205.
Opus. 2 medietates	"	2215.
Opus. 2 medietates	"	2225.
Opus. 2 medietates	"	2235.
Opus. 2 medietates	"	2245.
Opus. 2 medietates	"	2255.
Opus. 2 medietates	"	2265.
Opus. 2 medietates	"	2275.
Opus. 2 medietates	"	2285.
Opus. 2 medietates	"	2295.
Opus. 2 medietates	"	2305.
Opus. 2 medietates	"	2315.
Opus. 2 medietates	"	2325.
Opus. 2 medietates	"	2335.
Opus. 2 medietates	"	2345.
Opus. 2 medietates	"	2355.
Opus. 2 medietates	"	2365.
Opus. 2 medietates	"	2375.
Opus. 2 medietates	"	2385.
Opus. 2 medietates	"	2395.
Opus. 2 medietates	"	2405.
Opus. 2 medietates	"	2415.
Opus. 2 medietates	"	2425.
Opus. 2 medietates	"	2435.
Opus. 2 medietates	"	2445.
Opus. 2 medietates	"	2455.
Opus. 2 medietates	"	2465.
Opus. 2 medietates	"	2475.
Opus. 2 medietates	"	2485.
Opus. 2 medietates	"	2495.
Opus. 2 medietates	"	2505.
Opus. 2 medietates	"	2515.
Opus. 2 medietates	"	2525.
Opus. 2 medietates	"	2535.
Opus. 2 medietates	"	2545.
Opus. 2 medietates	"	2555.
Opus. 2 medietates	"	2565.
Opus. 2 medietates	"	2575.
Opus. 2 medietates	"	2585.
Opus. 2 medietates	"	2595.
Opus. 2 medietates	"	2605.
Opus. 2 medietates	"	2615.
Opus. 2 medietates	"	2625.
Opus. 2 medietates	"	2635.
Opus. 2 medietates	"	2645.
Opus. 2 medietates	"	2655.
Opus. 2 medietates	"	2665.
Opus. 2 medietates	"	2675.
Opus. 2 medietates	"	2685.
Opus. 2 medietates	"	2695.
Opus. 2 medietates	"	2705.
Opus. 2 medietates	"	

Guadalupe mixta. —

Chinches de albano	2500	2500
Quindim	2500	2500
Indica	2500	2500
Corajiro	2500	2500
Agencia	2500	2500

Suma y ajuste 14789 20

Concepto. Artículo.
Real. 18. Real. 18.
179,335 76

Anterior.

Materiales y transportes.

Opuesto a topografía, material de
delineación, útiles, someros, material y ma-
terias nuevas y para reparar los existentes
a todos los departamentos del servicio, es-
tados improrrogables para el trabajo, unifor-
mes y accesorios para el personal de
vigilancia y albañiles y carpenteros.

12,000

Para trabajos, incluidos los de agua, en
delineación, material existente de oficinas, los
someros, gastos, muebles de oficina y de
campes y alquilados de locales.

12,000

Requisitos útiles, materiales de obra,
uso de ellos para los chamarras, pautas,
para cubrir los trabajos, materiales
del servicio y para los de distribución,
de reparación y conservación existente del
alcantarillado y del servicio de fontanería,
material de albañilería y carpintería,
de todos clases.

12,000

Para pago de materiales transportes de
material, útiles para la máquina, cla-
vados y adquisición del material, ma-
terias para el servicio de agua.

12,000

Conceptos especiales para la con-

Suma y sigue - 106,000 179,335 76

Ayuntamiento de Madrid



Concepto. Artículo.
Real. 18. Real. 18.
179,335 76

Anterior.

179,335 76

Para el pago de agua en dotación a la brigada
general de alcantarillado y para gastos
básicos a los gastos de transporte, sin
servicio de agua, en suma para la
brigada general de los alcantarillados.

12,000

Para pago de agua al Canal de Isabel II,
para el trabajo para el servicio del Canal
y gastos de la atención de depuración.

12,000

Para el abastecimiento de agua en la
zona y existente en los servicios públicos,
para el servicio de agua, por el alcantarillado,
en Ayuntamiento de Madrid de 1793.

12,000

179,335 76

Artículo 3º:

"Alcantarillado, Puentes y Jardines."

Presupuesto.

La suma de los gastos del servicio.

12,000

El material topográfico.

12,000 17,000

Administrativos auxiliares de la brigada.

4 Encuentros

a 12,000 pta.

12,000

5 Albañiles

a 12,000 pta.

12,000

12,000

Suma y sigue

12,000



Concepto Retenido
Traslado del Retenido del

Albarrín.

120,50

90000 .

1.º Pasos de 1.º a 3.º pta. de las
2.º Pasos de 1.º a 3.º pta. de las
3.º Pasos de 1.º a 3.º pta. de las
4.º Pasos de 1.º a 3.º pta. de las
5.º Pasos de 1.º a 3.º pta. de las

120,50

Gallegos.

1.º Pasos de 1.º a 3.º pta. de las
2.º Pasos de 1.º a 3.º pta. de las
3.º Pasos de 1.º a 3.º pta. de las
4.º Pasos de 1.º a 3.º pta. de las
5.º Pasos de 1.º a 3.º pta. de las
6.º Pasos de 1.º a 3.º pta. de las
7.º Pasos de 1.º a 3.º pta. de las
8.º Pasos de 1.º a 3.º pta. de las
9.º Pasos de 1.º a 3.º pta. de las
10.º Pasos de 1.º a 3.º pta. de las

120,50

Material.

Para el transporte de los materiales
para el transporte de los materiales
para el transporte de los materiales
para el transporte de los materiales
para el transporte de los materiales

60000

Para el transporte de los materiales
para el transporte de los materiales

60000



Albarrín.

Concepto Retenido
Traslado del Retenido del

Albarrín.

Albarrín.

1.º Pasos de 1.º a 3.º pta. de las
2.º Pasos de 1.º a 3.º pta. de las
3.º Pasos de 1.º a 3.º pta. de las
4.º Pasos de 1.º a 3.º pta. de las
5.º Pasos de 1.º a 3.º pta. de las
6.º Pasos de 1.º a 3.º pta. de las
7.º Pasos de 1.º a 3.º pta. de las
8.º Pasos de 1.º a 3.º pta. de las
9.º Pasos de 1.º a 3.º pta. de las
10.º Pasos de 1.º a 3.º pta. de las

120,50

Gallegos.

1.º Pasos de 1.º a 3.º pta. de las
2.º Pasos de 1.º a 3.º pta. de las
3.º Pasos de 1.º a 3.º pta. de las
4.º Pasos de 1.º a 3.º pta. de las
5.º Pasos de 1.º a 3.º pta. de las
6.º Pasos de 1.º a 3.º pta. de las
7.º Pasos de 1.º a 3.º pta. de las
8.º Pasos de 1.º a 3.º pta. de las
9.º Pasos de 1.º a 3.º pta. de las
10.º Pasos de 1.º a 3.º pta. de las

120,50

Ayuntamiento de Madrid

Artículo 7º

Santa técnica de

Salubridad e higiene.

Personal.

Total Sueldos de los médicos.
un médico, en la graduación de 4000
Total Asistentes, en la id. 100
Graduación a un asistente. 100

7000

Material.

En parte de material y de gastos de funcionamiento.

7000

Capítulo 7º

Corrección pública.

Resumen.

Reales 10

En el Consejo del partido.

222.647 10

Artículo único.

Consejo del partido.

Conceptos. Artículo

Reales 10 Reales 10

Con la parte de los sueldos de este tipo según

la parte de los sueldos de este tipo según

la parte de los sueldos de este tipo según

la parte de los sueldos de este tipo según

la parte de los sueldos de este tipo según

la parte de los sueldos de este tipo según

la parte de los sueldos de este tipo según

la parte de los sueldos de este tipo según



Artículo Único



AQ011.915* 83

Capítulo 8º

De Contes.

Resumen.

Reales 10

En el Consejo del partido.

Capítulo 9º

Cargas.

Resumen.

Reales 10

- 1º Sucesos ordinarios. 14.333 27
- 2º Sucesos extraordinarios. " "
- 3º Sucesos de la Iglesia Católica y forajidos. 14.376 .
- 4º Sucesos. 170.000 .
- 5º Sucesos y sustracción de los bienes ordinarios. 7.670.368 70
- 6º Sucesos de sustracción. 56.762 70
- 7º Sucesos de sustracción y sustracción. 14.333 27
- 8º Sucesos de sustracción. 14.000 .
- 9º Sucesos. 14.000 .
- 10º Sucesos de sustracción. 14.000 .
- 11º Sucesos de sustracción y sustracción. 14.000 .

Total

14.376.368 70



Concepto. Cobrado.
Prestes. 90. Prestes. 90.

P. de 18 de diciembre de 1893 y sucesivos
anteriores, por P. de 1.º de julio de 1894.

En concepto de 122,676 Obligaciones que
sean en circulación. 703,876

En concepto de 10 Obligaciones emitidas
por el resto de 1.º de julio de 1894. 22,326

En concepto de 10 Obligaciones emitidas
por el resto de 1.º de julio de 1894. 9000

En concepto de 10 Obligaciones emitidas
por el resto de 1.º de julio de 1894. 12,200

En concepto de 10 Obligaciones emitidas
por el resto de 1.º de julio de 1894. 705,000

169,976

Obligaciones por Resultas
de intereses acrecidas.

Intereses acrecidos de 1.º de julio de 1894.

Emitidas de 1894.

En pago a los tenedores de la
clase de Obligaciones, según las
res de 1.º de julio de 1894 y 1.º de
julio de 1894 de 1.º de julio de 1894.

En pago del pago de 1.º de julio de 1894
emitidas de 1.º de julio de 1894 de 1.º de julio de 1894.
emitidas en circulación en el día 1.º de julio de 1894.

122,676

En pago a los tenedores de la clase de Obligaciones, según las
res de 1.º de julio de 1894 y 1.º de julio de 1894 de 1.º de julio de 1894.

122,676 169,976



En pago a los tenedores de la clase de Obligaciones, según las
res de 1.º de julio de 1894 y 1.º de julio de 1894 de 1.º de julio de 1894.

Cobrado.

169,976

En pago de la suma de 1.º de julio de 1894 y 1.º de julio de 1894
emitidas de 1.º de julio de 1894 y 1.º de julio de 1894 de 1.º de julio de 1894.

En pago de 1.º de julio de 1894 emitidas
en el resto de 1.º de julio de 1894. 100,000

169,976

En pago de 1.º de julio de 1894 emitidas
en el resto de 1.º de julio de 1894. 100,000

En pago a los tenedores de la clase de Obligaciones, según las
res de 1.º de julio de 1894 y 1.º de julio de 1894 de 1.º de julio de 1894.

En pago de 1.º de julio de 1894 emitidas
en el resto de 1.º de julio de 1894. 100,000

169,976

En pago de 1.º de julio de 1894 emitidas
en el resto de 1.º de julio de 1894. 100,000

169,976

Deuda acumulada por
apropiaciones en el Interés.

Interés acumulado de 1.º de julio de 1894.

Emitidas de 1894.

En pago a los tenedores de la clase de Obligaciones, según las
res de 1.º de julio de 1894 y 1.º de julio de 1894 de 1.º de julio de 1894.

169,976

Concepto Cédulas
 Interés Interés
 1250000

Anterior.

de p. 24 de 17 de noviembre de 1877.

Cupon n.º 11 semestral 1.º abril de

1877 a 1878 Obligación 1877

Cupon n.º 12 semestral 1.º abril 1878

de 1878 Obligación 1878

Cupon n.º 13 semestral 1.º julio 1878

de 1878 Obligación 1878

Cupon n.º 14 semestral 1.º octubre 1878

de 1878 Obligación 1878

de 1878 Obligación 1878

Para pago de 1.º 1/2 Obligación

emitidas en los meses de

septiembre de 1877 y junio y

septiembre de 1878.

1878

Emisión de 1878.

Para pago de los cupones de 1878

de semestralidad de 1.º de mayo, 1.º de abril

1.º de julio y 1.º de octubre de 1878 de

las Obligaciones en circulación.

1878

Para pago de 1.º 1/2 Obligación

emitidas en los meses de

septiembre de 1877, junio y

septiembre de 1878.

1878

Suma y pago

1878



Anterior.

Concepto Cédulas
 Interés Interés
 1878

Anterior.

Empréstito de liquidación de

Dudas y Censos públicos.

Interés anual 5 1/2 %.

Para pago de los cupones de 1.º

de julio y 1.º de octubre de las Obligaciones en

circulación de 1877.

1878

Para pago de 1.º 1/2 Obligación

emitidas en los meses de

septiembre de 1877 y junio y

septiembre de 1878.

1878

Cédulas que constituyen de

la Municipalidad de Madrid.

Interés anual 5 1/2 %.

Para pago de los cupones de 1.º

de julio y 1.º de octubre de las

Obligaciones en circulación.

1878

Para pago de 1.º 1/2 Obligación

emitidas en los meses de

septiembre de 1877 y junio y

septiembre de 1878.

1878

Empréstito de la Villa

de Madrid de 1874.

Interés 5 1/2 %.

Para pago de los cupones de 1.º

de julio y 1.º de octubre de las

Obligaciones en circulación.

1878

Suma y pago

1878



Concepto.	Artículo.
Primer. C.	Primer. C.

357/44 49

Arthur.

[illegible]

— 200 —



Louis Frank

Concepta. Activada.
Reclusa 27 Reclusa 27
 34.131 07

Page 1 of 1

Arthur.

[illegible]

302000 47

Concepto	Anterior
Pagos	Pagos
Por pago de la 1. ^a parte de los recibos por asignaciones en comodato y en fidejusia por cinco años a la tasa de 2 de la cantidad por 100 del excedente de 1877 hasta la terminación de la guerra concluyente por copropietarios en el exterior.	1000
Por pago de recibos a metálico.	1000
Por pago de honorarios a los peritos en asignaciones en el interior y dominios de los edificios mineros.	5000
	10000

Actuato 2°

"Sittigian."

Los gastos judiciales y otros gastos de
creencias judiciales y otros documentos judiciales 15000 -

Veículo 40?

"Contingente provincial."

Lo que por este concepto con-
sta de abonos a este Excmo Ayuntamiento. \$200000 ,
\$200000



El Sr. Heróides Jettio por las
contribuciones e impuestos de toda la
ciudad, incluso el impuesto de abollados
y con el fin de acuerdo de la Junta
Municipal de 14 de noviembre de
1911, que origina de un
modo.

Seo. sinf. a la Minista el
sinf. a qual el dicho nobre
de la linea de persona jurídica y en
la can. el 10. de los ingresos que tra-
ga el tem. Apuntamiento por el co-
pista de papeles e recibidos.

Para pagar del impuesto del timbre se exige
nóminas sobre los datos municipales correspondientes,
al año 1944. Votables en 1944 mediante sus
papeles a los Estados de la Unión.

Capítulo 10:

Obras De nueva construccion.

Resumen

Heine *Chao de ruiva em Alentejo*

Page 2

64,832 24

Artículo único.

Obras de nueva

construcción.

Vías públicas.

Concepto. Delineo.
Presup. 98. Presup. 99.

Las pajas de las plazas y calles por el
Cen. Ayuntamiento, indistinto de material,
para la obra y transportes, a saber:

Las obras nuevas de las pajas y calles,
por la parte correspondiente a la obra. 30.000.

Las obras de una plaza en la zona a
quien el trabajo pertenece. 20.000. Cien
de Cien.

20.000.

Fortificación. Alcantarillas.

Alcántaras y pajas para las obras
nuevas, excepto de reparación y que
de cargo de la municipalidad del Ayuntamiento.
de y también para la ejecución de las
obras de las alcántaras y pajas a quien
propaga y queda de.

10.000.

Las pajas de instalación de tuberías
y obras de agua en la zona de la obra. 10.000.

Las obras de instalación de tuberías
y obras de agua en la zona de la obra. 10.000.

10.000.

Las obras de instalación de tuberías
y obras de agua en la zona de la obra. 10.000.

10.000.

Las obras de instalación de tuberías
y obras de agua en la zona de la obra. 10.000.

10.000.

Las obras de instalación de tuberías
y obras de agua en la zona de la obra. 10.000.

10.000.



Ayuntamiento de Madrid



A.0.011.919*91

Concepto. Delineo.

Presup. 98. Presup. 99.

10.000.

Obras.

Las pajas de instalación de tuberías y
obras de agua en la zona de la obra. 10.000.

Las obras de instalación de tuberías y
obras de agua en la zona de la obra. 10.000.

10.000.

Las obras de instalación de tuberías y
obras de agua en la zona de la obra. 10.000.

10.000.

Las obras de instalación de tuberías y
obras de agua en la zona de la obra. 10.000.

10.000.

Alcántaras y pajas.

Las obras de instalación de tuberías y
obras de agua en la zona de la obra. 10.000.

10.000.

Las obras de instalación de tuberías y
obras de agua en la zona de la obra. 10.000.

10.000.

Las obras de instalación de tuberías y
obras de agua en la zona de la obra. 10.000.

10.000.

Las obras de instalación de tuberías y
obras de agua en la zona de la obra. 10.000.

10.000.

Las obras de instalación de tuberías y
obras de agua en la zona de la obra. 10.000.

10.000.

Las obras de instalación de tuberías y
obras de agua en la zona de la obra. 10.000.

10.000.

Capítulo 11º. Imprevistos.

Resumen. Pesetas 96
 Para gastos imprevistos. 12.000

Artículo único.	Gastos imprevistos.
	Concepto Artículo
	Pesetas 96 Pesetas 96
Para los gastos de este clase.	12.000
	<u>12.000</u>

Capítulo 12º. Resultas.

Resumen. Pesetas 96
 Para Obligaciones de préstamos acordados. 96

Artículo único.	Obligaciones de préstamos acordados.
	Concepto Artículo
	Pesetas 96 Pesetas 96
Para atender al pago de obligaciones de este clase.	96



Ayuntamiento de Madrid

Presupuesto de Ingresos.

<u>Resumen general.</u>	Pesetas 96
1. Impuestos.	12.500 05
2. Rentas.	10.500
3. Impuestos.	9.113 33 47
4. Contribuciones.	14.800 00
5. Contribuciones públicas.	2.207 70
6. Contribuciones públicas.	1.500 00
7. Contribuciones.	30.000
8. Resultas.	1.333 69
9. Préstamos para cubrir el déficit.	12.500 70 71
10. Resultas.	10.700
	<u>12.500 70 71</u>

Capítulo 1º. Propios.

<u>Resumen.</u>	Pesetas 96
1. Rentas de fincas y solares.	55.000 00
2. Ingresos de contribuciones públicas.	22.712 07
3. Ingresos de depósitos.	4.913 12
Total.	<u>82.625 19</u>

	Concepto	Debitos
	1900	1901
Dividendos de Las minas del Banco de España	123,979.70	
Finca de la Defensora de la Villa, por el arbitrio de D. Domingo Llanos de Bando, al capital de 500,000 pesetas.	190	
Letras de 2000 pesetas nominales en cinco series distintas pagadas de Bando por el 10% de descuento en efectivo, de donde el 50%.	1222.70	

Barman et al. has investigated

Species	Concepts	Dimensions	Ratio	Vol.
1	<i>Sagittaria pedunculata</i>	5.54	2.576	17
1	<i>Sagittaria latifolia</i>	5.25	3.24	27
1	<i>Sagittaria arifolia</i>	5.33	18.16	76
1	<i>Alisma subterraneanum</i>	2.36	3.375	.
1	<i>Sagittaria latifolia</i>	5.25	990	58
1	<i>Sagittaria arifolia</i>	5.33	5.248	19
6			5.675	63

Grindach de 2 fanegas del Banco de España
de una finca propia a 36.60 al reparte de 90 pes-
tos por anillo.

Indicamos de 1000 gms. inicialmente en bétulo de la
zona perfolia al 4% en dos bétulos Var. A. n. 12247,
97; y una Var. E. n. 1667 procedentes de la zona
de arcebos, reduciendo al 2.6%.



Capitulo 2.
Dontes.

Resumen.		Puntuación	Grado
1.	Producto de historias y puntos.	9.50	
2.	Alfabeto y tiempo de escritura.	1.50	
		11.00	

Actuando A.º 'Traducto de hechos y pastos.'

	Concepto	P. Recibido
	Debitos	Porbitos
Cinta de botas y partes del Equo de Ciudad y Parque del Cueto.		5.30
Cama que debiera ser para el Manuel Guio por el que solamente se parte de la tirador de la casa de defensor de la Sanjofa, según el contrato de la casa de 1841.		5.50
Robos de la casa de plantas o pasturas en arreglo a la cantidad por el Guio Cuatrecasas.		12.00
		<u>23.80</u>

Artículo 2º. *Torreadas y limpiadas de arboles.*

Apromachianin für *actante*; de la *trine* *traculle*
 les de la *poie* y *corbe* de *actelle*.

La dimision de dicho comente en el cabildo p
ble y otro y lo saca de aquel a peticion de p
autocast.



	Concepto.	Artículo.
	Real. 20.	Real. 20.
<i>Chelvis.</i>	102790 .	
Rececho de transacción de bienes.	100 .	
Rececho por sujeción del pozo de.	233 .	
— Mercado de Madrid.		
Rececho del arrend. mediante sujeción de la explotación de este mercado.	12000 .	
— Mercado de ganado.		
Rececho de estancia en el mercado.	8000 .	
Alquileres de cajones y puestos.	300 00	
Rececho de la comisión para recepción puestos de arrend. y fisco.	163 .	
— Mercado del Cuerno.		
Rececho de sujeción de la vía pública en cajones.	18000 .	
	<hr/> 15755 10	
Actuante 4º	Matadecoro.	
	Opinión n.º 3.	
Rececho de los balcones y en su caso por lo que debia satisfacer la Comun. de alcabala como de Madrid.	93300 .	
Actuante 5º	Relación urbana.	
Rececho de los balcones para esta obra para públicos o al por mayor.		

	Concepto.	Artículo.
	Real. 20.	Real. 20.
Rececho de 10 paces una y una proporción de lo que cuando el Ayuntamiento sea re- cecho del sujeción de este.	100 .	
Rececho sobre el arrend. de bienes de fisco al 25% sobre la cuota que se satisface al Ayuntamiento y una proporción de lo que cuando el Ayuntamiento sea rececho del en- comendamiento del río.	100 .	
Rececho sobre las buhardas de la casa de Pe- ña a la villa del Sr. Obispo, al importe de 1000 paces de villa y 2000 paces de villa una proporción de lo que cuando el Ayuntamiento sea rececho del sujeción de este.	300 .	
Rececho de buhardas de aguas de fisco.	500 .	
Rececho sobre los paces. Opinión 10.	62000 .	
Rececho del arrendamiento de la faja de arrendamiento en los aparatos de buharda por quidad del Ayuntamiento, a saber: 10 100 paces de villa por cada un cel.	10000 .	
Rececho del arrendamiento del arrendamiento sobre sujeción de las villas situadas en los pases públicos y Buques. Opinión 10.	30000 .	
Actuante por explotación de la vía pública y a fisco o establecimientos públicos o particulares de aparatos, entre otros re- cecho por unidades para establecimientos, p. Luna y Vique.	77000 .	

Actuante Real.



Concepto. Atendido.
Puntos 100. Puntos 100.

Atención.

1907.1

Presupuesto de la revisión de los suarios.

Anexo 1.000.000.

1.000.000

Presupuesto del edificio de la casa de la familia (Anexo 1.15).

1.150.000

Presupuesto de la familia para la casa de la familia (Anexo 1.18).

1.180.000

1907.1

Artículo 1.º

Comentarios:

Presupuesto de la familia para la casa de la familia (Anexo 1.18).

1.180.000

Presupuesto de la familia para la casa de la familia (Anexo 1.18).

1.180.000

Presupuesto de la familia para la casa de la familia (Anexo 1.18).

1.180.000

Presupuesto de la familia para la casa de la familia (Anexo 1.18).

1.180.000

Presupuesto de la familia para la casa de la familia (Anexo 1.18).

1.180.000

Presupuesto de la familia para la casa de la familia (Anexo 1.18).

1.180.000

Presupuesto de la familia para la casa de la familia (Anexo 1.18).

1.180.000

Presupuesto de la familia para la casa de la familia (Anexo 1.18).

1.180.000

Anexo 1.18

Concepto. Atendido.

Puntos 100. Puntos 100.

Atención.

1907.1

Presupuesto de la familia para la casa de la familia (Anexo 1.18).

1.180.000

Presupuesto de la familia para la casa de la familia (Anexo 1.18).

1.180.000

Presupuesto de la familia para la casa de la familia (Anexo 1.18).

1.180.000

Presupuesto de la familia para la casa de la familia (Anexo 1.18).

1.180.000

Presupuesto de la familia para la casa de la familia (Anexo 1.18).

1.180.000

Presupuesto de la familia para la casa de la familia (Anexo 1.18).

1.180.000

Presupuesto de la familia para la casa de la familia (Anexo 1.18).

1.180.000

Presupuesto de la familia para la casa de la familia (Anexo 1.18).

1.180.000

Presupuesto de la familia para la casa de la familia (Anexo 1.18).

1.180.000

Presupuesto de la familia para la casa de la familia (Anexo 1.18).

1.180.000

Presupuesto de la familia para la casa de la familia (Anexo 1.18).

1.180.000

Presupuesto de la familia para la casa de la familia (Anexo 1.18).

1.180.000

Presupuesto de la familia para la casa de la familia (Anexo 1.18).

1.180.000

Anexo 1.18

Ayuntamiento de Madrid

Concepto. Artículo.

Artículo 1º. 27555.

Artículo.

Por el aumento de las Comarcas de
San Juan del Río, según consta en la Cédula
expedida, aprobada por el Excmo. Queda
prorogada en 25 de agosto de 1875, conve-
niendo de parte de la Junta Municipal a 8 de sep-
tiembre.

91200.

Por el aumento de las Comarcas de
San Juan del Río, según consta en la Cédula
expedida, aprobada por el Excmo. Queda
prorogada en 25 de agosto de 1875, conve-
niendo de parte de la Junta Municipal a 8 de sep-
tiembre.

2000.

Por el aumento de las Comarcas de
San Juan del Río, según consta en la Cédula
expedida, aprobada por el Excmo. Queda
prorogada en 25 de agosto de 1875, conve-
niendo de parte de la Junta Municipal a 8 de sep-
tiembre.

76255.

Artículo 7º.

"Agua."

Por el aumento de las Comarcas de
San Juan del Río, según consta en la Cédula
expedida, aprobada por el Excmo. Queda
prorogada en 25 de agosto de 1875, conve-
niendo de parte de la Junta Municipal a 8 de sep-
tiembre.

5557 76. 5557 76.

Artículo 8º.

"Simóns para construcción."

Por el aumento de las Comarcas de
San Juan del Río, según consta en la Cédula
expedida, aprobada por el Excmo. Queda
prorogada en 25 de agosto de 1875, conve-
niendo de parte de la Junta Municipal a 8 de sep-
tiembre.

45300.

45300.



Artículo 9º.

Carros y carreros de

plaza. (Ayuntamiento de Madrid 1872).

Concepto. Artículo.

Artículo 1º. 27555.

Por el aumento de las Comarcas de
San Juan del Río, según consta en la Cédula
expedida, aprobada por el Excmo. Queda
prorogada en 25 de agosto de 1875, conve-
niendo de parte de la Junta Municipal a 8 de sep-
tiembre.

2000.

Por el aumento de las Comarcas de
San Juan del Río, según consta en la Cédula
expedida, aprobada por el Excmo. Queda
prorogada en 25 de agosto de 1875, conve-
niendo de parte de la Junta Municipal a 8 de sep-
tiembre.

2000.

Por el aumento de las Comarcas de
San Juan del Río, según consta en la Cédula
expedida, aprobada por el Excmo. Queda
prorogada en 25 de agosto de 1875, conve-
niendo de parte de la Junta Municipal a 8 de sep-
tiembre.

500.

Por el aumento de las Comarcas de
San Juan del Río, según consta en la Cédula
expedida, aprobada por el Excmo. Queda
prorogada en 25 de agosto de 1875, conve-
niendo de parte de la Junta Municipal a 8 de sep-
tiembre.

16500.

Por el aumento de las Comarcas de
San Juan del Río, según consta en la Cédula
expedida, aprobada por el Excmo. Queda
prorogada en 25 de agosto de 1875, conve-
niendo de parte de la Junta Municipal a 8 de sep-
tiembre.

100.

Por el aumento de las Comarcas de
San Juan del Río, según consta en la Cédula
expedida, aprobada por el Excmo. Queda
prorogada en 25 de agosto de 1875, conve-
niendo de parte de la Junta Municipal a 8 de sep-
tiembre.

115.

115.

Artículo 10º.

Carros y carreros de

de la plaza (Ayuntamiento de Madrid 1872).

Por el aumento de las Comarcas de
San Juan del Río, según consta en la Cédula
expedida, aprobada por el Excmo. Queda
prorogada en 25 de agosto de 1875, conve-
niendo de parte de la Junta Municipal a 8 de sep-
tiembre.

10000.

Artículo 11º

Bicicletas y quatuorciclos.

(Apéndice n.º 24).

Concepto. Artículo
3.000, 00 3.000, 00

Bicicletas de las marcas para andar a bicicletas 50,000 .
Bicicletas de las marcas para andar en
quatuorciclos o otros vehículos análogos 10,000 .

50,000 .

Artículo 12º

Tramvías.

(Apéndice n.º 24).

Como sea debido satisfacer la Com.
para de la línea de Madrid, Segovia,
León y Pinar, Madrid, León, etc.,
Castaño de Castaño a Pinar, Segovia a Pinar,
Madrid y Castaño.

10,000 40

Suma en arrendamiento en las
carreteras y satisfacciones.

500 .

10,500 40

Artículo 13º

Certificaciones.

Apéndice n.º 24.

En derechos de las que se
exijan por las dependencias
municipales.

10,000 .



A0011923* 99

Artículo 14º

Establecimientos públicos.

(Apéndice n.º 27).

Concepto. Artículo
Bicicletas 50,000 20,000 20,000

En derechos de licencias de alquiler y de
arrendamiento.

50,000 .

Artículo 15º

Declaración.

Bicicletas del papel de alquiler para la
provincia de Madrid, que se impagan por
factura a los dependientes de la Com.
para de alquiler, etc. etc.

50,000 .

Artículo 16º

Declaración municipal.

Bicicletas de declaración
de la Com. de declaración de la
Com. de declaración.

50,000 .

10,000 .

50,000 .

Artículo 17º

Via pública.

Bicicletas de la república de la vía pública en
alquiler público o alquiler (Apéndice n.º 27).

50,000 .

Suma en alquiler 10,000 .

Artículo 18:

"Faja:"

Concepto. Estímulo
Puntos 96 Puntos 96

Presupuesto del establecimiento de faja de
estímulo y sujeción en materialidades en
esta villa.

76000 .

Capítulo 4. Beneficencia.

Resumen. Puntos 96

1. Ingresos propios de los establecimientos del
camo. 15024 U
2. Aumentos y alteraciones de los ingresos
propios de los establecimientos del camo. 5000 .

10024 U

Artículo 19:

Ingresos propios de los
establecimientos del camo.

Concepto. Estímulo
Puntos 96 Puntos 96

Presupuesto de otros establecimientos de los
establecimientos de Beneficencia municipal
del Ayuntamiento de Madrid.

10024 U

Materia de efectos manufacturados
Lana y vigas 10024 U

Ayuntamiento de Madrid



A0011.924* 101

Concepto. Estímulo
Puntos 96 Puntos 96

Artículo

- a la Catedral y parador de la ciudad.
- Presupuesto de ingresos (Artículo 18).
- Presupuesto de la Beneficencia municipal del camo
a favor de los Camos.
- Calificación por asistencia de los niños
del Colegio de San Felipe a los 30 años
por que se celebra de la Santa Pascua
vel, a cargo de 100 pesetas por cada niño
de los ingresos de pago del Estado.
- Por lo que queda consignado al Colegio de
San Felipe en la distribución de la renta del
Patrimonio de Consejo de Beneficencia.
- Presupuesto de los derechos de asistencia de
padres a personas pobres por el pago
del facultativo de temas de temas, a cargo
del facultativo de la renta en favor de los
3000 se se verifica de día.

10024 U

500 .

5000 .

500 .

10024 U

600 .

500 .

10024 U

Artículo 20.
Aumentos y alteraciones de los ingresos
propios de los establecimientos del camo.

Presupuesto de los ingresos que se obtienen por
ventas y ventas de los bienes de Madrid.
Lana y vigas

5000 .

5000 .

Capítulo 7. Extraordinarios.

Recomen.	Presup. 98
1.º Liquid. donativos y herencias.	599 .
2.º Contadores e imprentas.	35.599 .
3.º Cuentas de sueldo de la vía pública.	275.999 .
	<u>356.999 .</u>

Artículo 1.º Seguros, Contadores—
y mandado.

Concepto.	Artículo
Presup. 98	Presup. 98
	599 .

Artículo 2.º Contadores e imprentas.

Costa de efectos sueltos cartuchos de Almacén general y en las donas segun servicios municipales.	599 .
Presup. por depósito en el Almacén general de la Pila, de muebles pertenecientes a donativos o sueldo de 1.º y 2.º y 3.º de donos, que el Ayuntamiento que compra.	599 .
Presup. por sueldo de efectos pertenecientes a donativos, almacenados por sus donos.	599 .
Suma y resta.	1.999 .



A.0011.925*103

Concepto. Artículo
Presup. 98. Presup. 98.
1.999 .

Artículo.

Presupuesto de los donos de sueldo de 1.º y 2.º y 3.º de donos, que el Ayuntamiento que compra.

El Ayuntamiento de la Pila, de muebles pertenecientes a donativos o sueldo de 1.º y 2.º y 3.º de donos, que el Ayuntamiento que compra.

Presupuesto de los donos de sueldo de 1.º y 2.º y 3.º de donos, que el Ayuntamiento que compra.

El Ayuntamiento de la Pila, de muebles pertenecientes a donativos o sueldo de 1.º y 2.º y 3.º de donos, que el Ayuntamiento que compra.

Presupuesto de los donos de sueldo de 1.º y 2.º y 3.º de donos, que el Ayuntamiento que compra.

El Ayuntamiento de la Pila, de muebles pertenecientes a donativos o sueldo de 1.º y 2.º y 3.º de donos, que el Ayuntamiento que compra.

Presupuesto de los donos de sueldo de 1.º y 2.º y 3.º de donos, que el Ayuntamiento que compra.

El Ayuntamiento de la Pila, de muebles pertenecientes a donativos o sueldo de 1.º y 2.º y 3.º de donos, que el Ayuntamiento que compra.

Presupuesto de los donos de sueldo de 1.º y 2.º y 3.º de donos, que el Ayuntamiento que compra.

El Ayuntamiento de la Pila, de muebles pertenecientes a donativos o sueldo de 1.º y 2.º y 3.º de donos, que el Ayuntamiento que compra.

Artículo 3º

Cedion de terreno de
la vía pública.

Concepto Artículo
Párrafo 1º Párrafo 2º

Producto de terreno de la vía pública
que, por concesión de su uso al público,
está sujeto a particular fin, agra-
vante a los fines de su propiedad. 20000 .
Producto de los solares o parcelas
que se han given como solares de los
financas adquiridos para anchas
de la vía pública. 253300 .

774000 .

Capítulo 8º

Resultas.

Resumen. Párrafo 1º

1º Continuo a 31 de diciembre de 1904. 774000 .

2º Cédulas pendientes de cobro, de operaciones corrientes. 253300 .

Existencia en 31 de

Diciembre de 1904

Concepto Artículo
Párrafo 1º Párrafo 2º

Producto del presupuesto de 1904. 253300 .



Artículo 2º

Cédulas pendientes de cobro
de operaciones corrientes.

Concepto Artículo
Párrafo 1º Párrafo 2º

Producto de los solares.

Capítulo 9º

Recursos legales para cubrir el déficit.

Resumen. Párrafo 1º

1º Presupuesto de contribución de inmuebles. 725,362 78

2º Idem, de la de rentas. 1,953,000 .

3º Recursos constitutivos del impuesto de con-
sumo sobre los vicios ocultos, según la ley de 1 de
agosto de 1894. 250,000 .

4º Recursos constitutivos del impuesto y arbitrio
extraordinarios de consumos, según la ley de
12 de junio de 1896. 1,786,594 .

5º Impuesto de Cédulas pignorativas. 1,918,300 .

6º Arbitrios extraordinarios. 248,500 .

22,218,756 78

Artículo 15

Recaudo en la contribución
de inmuebles.

Concepto. Articulo.
Sueldo. 99. Sueldo. 99.

Subdito, calidad del 1874, sobre los sueldos que se cobren al fisco por contribución territorial de fincas de dominio de los señores de la corona, en un sueldo a la liquidación, pagadero por la Hacienda para el año 1875 y en virtud de la ley, puesta en el art. 22 de la ley de 14 de octubre de 1874, según detalle siguiente:

Art. de cargo a los contribuyentes de inmuebles. 1874/1875

El cobrador, Recaudante de la contribución. 200,000

700,000 71 200,000 71

Artículo 22

Recaudo en la contribución
de industria.

Subdito, calidad del 1874, sobre los sueldos que se cobren al fisco por contribución industrial de fincas de dominio de la corona, en un sueldo a la liquidación, pagadero por la Hacienda para el año 1875 y en virtud de la ley, puesta en el art. 22 de la ley de 14 de octubre de 1874, según detalle siguiente:

200,000

Artículo 35

Recaudo constitutivo del impuesto de
consumo sobre los vinos consumidos.

Subdito que se cobren por el



Artículo 35



AQ.011.926*105

Concepto. Articulo.
Sueldo. 99. Sueldo. 99.

Impuesto, que se cobra a los señores de la corona, en un sueldo a la liquidación, pagadero por la Hacienda para el año 1875 y en virtud de la ley, puesta en el art. 22 de la ley de 14 de octubre de 1874, según detalle siguiente:

200,000

200,000

Artículo 47

Recaudo constitutivo del impuesto y
contribución extraordinarios de consumo
según la ley de 12 de junio de 1874.

Artículo de calidad del 1874, sobre los sueldos que se cobren al fisco por contribución de fincas de dominio de la corona, en un sueldo a la liquidación, pagadero por la Hacienda para el año 1875 y en virtud de la ley, puesta en el art. 22 de la ley de 14 de octubre de 1874, según detalle siguiente:

Artículo de calidad del 1874, sobre los sueldos que se cobren al fisco por contribución de fincas de dominio de la corona, en un sueldo a la liquidación, pagadero por la Hacienda para el año 1875 y en virtud de la ley, puesta en el art. 22 de la ley de 14 de octubre de 1874, según detalle siguiente:

200,000

200,000

200,000

200,000

Artículo de calidad del 1874, sobre los sueldos que se cobren al fisco por contribución de fincas de dominio de la corona, en un sueldo a la liquidación, pagadero por la Hacienda para el año 1875 y en virtud de la ley, puesta en el art. 22 de la ley de 14 de octubre de 1874, según detalle siguiente:

200,000

200,000

200,000

Apéndice nº 2.

Capítulo 9º

Actuando 1º

Censos corrientes.

Anterior de un censo de 28.100.000 pesetas al 3º pu 100 que perteneció a 2º Claudio barón por buena herencia de la casa de la monarquía 150 que otros situados en la plaza de San Miguel.

298

Lo de dos años de 28.100.000 pesetas al 3º pu 100 de 28.100.000 pesetas al 3º pu 100 impuestos sobre la casa de 2º 1/2 de la calle de la Cruz perteneciente a los Señores de Cádiz.

300

Lo de dos años de 28.100.000 pesetas al 3º pu 100 perteneciente al Marqués de Alarcón de Cádiz por buena herencia de la casa de la monarquía de la Comisaría.

299

Lo de dos años de 28.100.000 pesetas al 3º pu 100 perteneciente al Marqués de Alarcón de Cádiz.

300

Lo de 28.100.000 pesetas al 3º pu 100 perteneciente a la parroquia que en la iglesia parroquial de la Plaza de San Sebastián fundó el Conde de San Juan de Cádiz.

300

Lo de dos años de 28.100.000 pesetas al 3º pu 100 perteneciente al Conde de la Villa de Alarcón impuesto sobre el Conde de Cádiz.

300

Lo de dos años de 28.100.000 pesetas al 3º pu 100 perteneciente al Marqués de Alarcón de Cádiz.

Lo de dos años de 28.100.000 pesetas al 3º pu 100 perteneciente al Marqués de Alarcón de Cádiz.

297



AQ011.923.109

Actuando.

297

297

Anterior impuesto sobre el Conde de Cádiz.

297

Anterior de un censo de 28.100.000 pesetas al 3º pu 100 que perteneció a 2º Claudio barón por buena herencia de la casa de la monarquía 150 que otros situados en la plaza de San Miguel.

298

Lo de dos años de 28.100.000 pesetas al 3º pu 100 de 28.100.000 pesetas al 3º pu 100 impuestos sobre la casa de 2º 1/2 de la calle de la Cruz perteneciente a los Señores de Cádiz.

299

Lo de dos años de 28.100.000 pesetas al 3º pu 100 perteneciente al Marqués de Alarcón de Cádiz por buena herencia de la casa de la monarquía de la Comisaría.

300

Lo de dos años de 28.100.000 pesetas al 3º pu 100 perteneciente al Marqués de Alarcón de Cádiz por buena herencia de la casa de la monarquía de la Comisaría.

299

Lo de dos años de 28.100.000 pesetas al 3º pu 100 perteneciente al Marqués de Alarcón de Cádiz por buena herencia de la casa de la monarquía de la Comisaría.

300

Lo de dos años de 28.100.000 pesetas al 3º pu 100 perteneciente al Marqués de Alarcón de Cádiz por buena herencia de la casa de la monarquía de la Comisaría.

300

Lo de dos años de 28.100.000 pesetas al 3º pu 100 perteneciente al Marqués de Alarcón de Cádiz por buena herencia de la casa de la monarquía de la Comisaría.

297



Admiral.

• Boston, 18
• 1748 17

de la Cruz, según anales municipal de 14 de fe.
bre de 1841.

Los cinco concejales de esta plaza el día pasado
que vino a toda la jurisdicción, en fuerza y de
fuerza de la villa y especialmente el presidente de la
misma llamada "Canciller blanco del centro" a favor
del Cabildo Mayor y al fin de la plaza de la plaza
gubernativa de la jurisdicción de la plaza de la plaza
señalando municipal el día 10 de junio de 1906.

En una consulta de la carga de regalo de agr.
vinte de Ceb. que gasta sobre la casa Francis de B.
hacer a Montague y Guadalupe de la manzana 265.

Por una id. de la carga de id. id. que equivale
a lo que se usa en el antiguo y moderno de la plaza
de Santa Maria de Bolonia, marcamos etc.

442 96

6. 4.7

14 15

2004

Ареиде n.º 3.

— Ingress, —

Capital 1?

Article 16

Producto de fincos.

Submitted: 24 April 2007

Contra que debia de satisfacer la Suma de
"Hotel Pire", Madrid, por cuenta del Tesoro
de 1867-68, segun se contiene en el lib.
de 1868 con el N.º 1 de Alejandro Novillo.

6,200 1

Ima y vique

229

Ayuntamiento de Madrid

Chloris

Index	Y
2000	1

Causa de arrendo de las dos fincas de Opácal y Tlacuque, término de Cuicatlan, en el distrito de San Marcos (actillo), según acuerdo municipal de 22 de octubre de 1911.

Causa por negación de \$4.66 metros cuadrados
del solar de la plaza del Callao, a favor por
D. Antonio Chingco, según decreto de 11 de julio de 1911.

4659

Coupe par impaire de 57 mètres quadrées tel
à la ralle de San Remond 16 au en puché
de fibres, a renforce par de John Curie de la
H. requi coude renforce de tel - cote de 1711.

612

Comp. a caricare per S. Vito di Castro, per
comparsi del Sr. de Clugy il p.º quares. na.
1716, con dote di 24 d. 25.º agosto de 1716.

6

Conte que debia abitar S.^a Epifania,
Blanca, por compra de parte del Sr. de
la Calle de San Ricardo 11, en un punto,
donde desde el 17 de Diciembre de 1768.

322.

Hecho a San José, por D. Mariano Por-
ta, capitán de parte del Alca, Págs. 18,
por decreto de 14 de abril de 1902.

109

1. Causa a satisfazer por Antonio Faria,
do Sulado por companhia da parte do solar
Rua 16, 2^a e 3^a de 1811.

760

C'est la satisfaction que le Regni Abid
peut offrir de terre et la garantie de la
Sûreté.

2179

Time given - 2:17 41

2179



1000

1007 11

100

100

100

1007 10

1007 10

1007 10

1007 10

1007 10

1007 10

Ayuntamiento de Madrid

Obispo.

de Castañeda, según diente de 22 de mayo 1700.

Cano a satisficor por D. Felipe Linares por compra de terreno en la carretera de El Pardo, según diente de 22 de mayo 1700.

Cano a satisficor por D. Daniel Santa por compra de terreno en la carretera de El Pardo, según diente de 22 de mayo 1700.

Cano a satisficor por D. Juan Florez por compra de terreno en la carretera de El Pardo, según diente de 22 de mayo 1700.

Cano a satisficor por D. Felipe Santa por compra de terreno en la carretera de El Pardo, según diente de 22 de mayo 1700.

Cano a satisficor por D. Juan Florez por compra de terreno en la carretera de El Pardo, según diente de 22 de mayo 1700.

Cano a satisficor por D. Juan Florez por compra de terreno en la carretera de El Pardo, según diente de 22 de mayo 1700.

Cano a satisficor por D. Juan Florez por compra de terreno en la carretera de El Pardo, según diente de 22 de mayo 1700.

Cano a satisficor por D. Juan Florez por compra de terreno en la carretera de El Pardo, según diente de 22 de mayo 1700.

Cano a satisficor por D. Juan Florez por compra de terreno en la carretera de El Pardo, según diente de 22 de mayo 1700.

Cano a satisficor por D. Juan Florez por compra de terreno en la carretera de El Pardo, según diente de 22 de mayo 1700.



111
A.0.011.929

1000

1007 11

1007 11

1007 11

1007 11

1007 11

1007 11

1007 11

1007 11

1007 11

1007 11

Obispo.

Cano a satisficor por D. Felipe Linares por compra de terreno en la carretera de El Pardo, según diente de 22 de mayo 1700.

Cano a satisficor por D. Daniel Santa por compra de terreno en la carretera de El Pardo, según diente de 22 de mayo 1700.

Cano a satisficor por D. Juan Florez por compra de terreno en la carretera de El Pardo, según diente de 22 de mayo 1700.

Cano a satisficor por D. Felipe Santa por compra de terreno en la carretera de El Pardo, según diente de 22 de mayo 1700.

Cano a satisficor por D. Juan Florez por compra de terreno en la carretera de El Pardo, según diente de 22 de mayo 1700.

Cano a satisficor por D. Juan Florez por compra de terreno en la carretera de El Pardo, según diente de 22 de mayo 1700.

Cano a satisficor por D. Juan Florez por compra de terreno en la carretera de El Pardo, según diente de 22 de mayo 1700.

Cano a satisficor por D. Juan Florez por compra de terreno en la carretera de El Pardo, según diente de 22 de mayo 1700.

Cano a satisficor por D. Juan Florez por compra de terreno en la carretera de El Pardo, según diente de 22 de mayo 1700.

Cano a satisficor por D. Juan Florez por compra de terreno en la carretera de El Pardo, según diente de 22 de mayo 1700.



Real Decreto de 1.º de junio de 1874, se establece un arbitrio sobre el uso obligatorio de los instrumentos de pueras y niños, en arreglo a las siguientes Bases

Bases

Primera. El arbitrio recaerá sobre todas las ventosas que se usen dentro del término municipal, exceptuando solo de las que se usen para los niños.

Segunda. Se concede al arbitrio la recaudación a los vendidos y en el fin de establecer un término igual de los entre todos los introductores, la obra de los arbitrios se hará efectiva en las disposiciones sanitarias.

Tercera. El pago de este arbitrio, en la forma propuesta por la anterior, se hará desde la utilización de los vendidos de la Ciudad y Aldeas, sin distinción de edad, en los derechos de la tasa, y el que figura en el Apéndice anexo desde a todos los vendidos.

Cuarta. El arbitrio sobre las ventosas recaerá sobre los locales, frías, calientes, frías, frías y calientes, en todos los vendidos de la tasa, se abará en las disposiciones sanitarias a la vez que se pondrá en el arbitrio recaudatorio.

Quinta. El pago del arbitrio de pueras y niños se deduce a los introductores, a quienes se les da un cupo de pueras en los vendidos de la Ciudad y Aldeas, de donde se abará en las disposiciones sanitarias del apéndice anexo.

Bases

Sexta. La recaudación y administración del arbitrio de los arbitrios, recaerá en la Administración de las Pueras y Niños, y Aldeas, que recaudará a la Aldeas Pueriles las ventosas recaudatorias para su mejor resultado.

Séptima. La Aldeas Pueriles, cuando las disposiciones sanitarias, establezca la recaudación, recaudará el arbitrio de los arbitrios de los vendidos, tales como vendidos, calientes de frías, calientes y otros vendidos, desde los de un arbitrio de la Ciudad y Aldeas.

Octa. Si pudiendo recaudar la cuota de este arbitrio en un pago único, del 1.º de 1.º de los vendidos de la Ciudad y Aldeas, al por mayor y del 1.º de 1.º de los vendidos al por menor y se quiere en estas las tasas y otras actualizaciones, los arbitrios se establezcan la siguiente:

Tarifa. A.

Vendidos de cuenta a general.

Del término de la pueras y niños, de la Aldeas Pueriles.

1874	1875
1.00	1.00
1.00	1.00
1.00	1.00

Los que se venden a general, en la pueras.

Los que se venden a general, en la pueras y niños.

Los que se venden a general, en la pueras y niños.

— Vendidos y frías de pueras y niños. —

Los que se venden a general, en la pueras y niños, en la pueras y niños.

Los que se venden a general, en la pueras y niños, en la pueras y niños.

Los que se venden a general, en la pueras y niños, en la pueras y niños.

Los que se venden a general, en la pueras y niños, en la pueras y niños.

Los que se venden a general, en la pueras y niños, en la pueras y niños.

Los que se venden a general, en la pueras y niños, en la pueras y niños.

Los que se venden a general, en la pueras y niños, en la pueras y niños.

Tercera B.

— Aves. —

Por cada gallina, pollo o pata.

Por cada cuervo, ganso o pata.

Por cada faisán.

— Caza. —

Por cada par de conejos, liebres o perdices.

Por cada par de faisanes, jabalines, jabalinas o codornices.

— Pescados. —

Por cada bote de cinco fanegas, loqueras, pescos de río o charque.

Por cada bote de molina o bermejo.

Por cada bote de langosta.

Por cada bote de langostinos.

Por cada charca, hasta cinco botes.

Por cada salina de más de cinco botes.

— Ventanas de fuera de Madrid. —

Por cada ventana.

— Cubitos y corderos. —

Por cada pieza.

— Diamantes y emblemas. —

Por cada kilogramo.

— Muecos. —

Por cada caja o bodega.

— Excepciones. —

Las especies que incluyeron los parlamentarios sin fines industriales de explotación y para consumo personal, en la siguiente cantidad:

Por bote.
Por par.
Por par.
0'15
0'15
0'15

0'15
0'15
0'15
0'15
1
1
0'15

0'15
0'15



Anexo B.

Desde hasta cinco kilogramos.
Colinas y sembrados, su tamaño más unidad.
Caza de río. Dos id.
Caza de río. Dos id.
Cajones, tres decimas.
Cajones y embalses, cinco kilogramos.
Cajones, tres decimas.
Cajones y futas, diez kilogramos.

Apéndice n.º 6.

Capítulo 3.º

Artículo 1.º

Puestos en la vía pública.

— Bases. —

1.ª - Comedias que sean las únicas por el Ayuntamiento.
Podrá la autoridad elevar el pago de la corte civil, por cada una de las comedias de teatro, teatro, teatro y teatro, y con la cantidad de más que esta copia a la vez, por cada el documento de escritura.

2.ª - Las comedias de teatro en forma completa.

3.ª - Las comedias de teatro por comedias en forma completa, en forma de juego y comedias, siendo requisito indispensable la inscripción de la patente o carta de contribución de la Hacienda, en excepción alguna.

La comisión de teatro por parte de la Administración de Hacienda para poder liquidar en el acto el



ello de los patentes o de los tributos de contribución
por en los establecimientos aduanales la buena en la
propiedad de las otras legaciones de contribución
con fines fiscales por el Estado, el cual entendiéndose
la imposibilidad de pagar en un día los dos
mensajes que corresponden.

Contra esta propuesta indispensible la identidad
física personal de los contribuyentes de puertos.

1.º - La suspensión de la presente o la falta
de pago de los contribuyentes que según la tarifa han de
pagar por puertos.

2.º - La transacción en una o en dos reuniones
de puertos, o como tal en la de puertos, no
gloriosa en la intervención de puertos, se entien-
da que se remite a la tarifa establecida y se
dará esta por entrada y el Estado tiene el deber
de pagar que por los dos puertos de Albalade
se pague a la municipal para pagar el puerto.

3.º - Cuando los puertos piden la intervención
de puertos de puertos, se debe considerar una con-
ta para el estudio de algunos de los otros que
corresponden a la tarifa de la comunidad.

4.º - El Estado tiene el deber de pagar los dos puertos
de Albalade o para puertos de Albalade, por en los
puertos de Albalade que se consideran, en consecuencia, la
comunidad de los puertos de los puertos, como
municipales por los puertos de Albalade, el Estado
tiene el deber de pagar que en un día.

5.º - Los puertos justificados del pago de los
puertos de Albalade en un día, se pague.

6.º - Los puertos de Albalade y los puertos
de Albalade por delegación de puertos, para los
puertos de Albalade cuando la tarifa correspondiente, en
la tarifa de Albalade, algunos puertos que al día de
puertos de Albalade pague en la tarifa de la re-
intervención.

7.º - En el caso de instalarse algún puerto de
Albalade, puertos de Albalade de la tarifa de Albalade
se pague, se pague el puerto de Albalade
y cuando pague el puerto de Albalade y los puertos de
Albalade en la tarifa y los puertos de Albalade
se pague por la tarifa de Albalade.

8.º - En el caso de instalarse algún puerto de
Albalade, puertos de Albalade de la tarifa de Albalade
se pague, se pague el puerto de Albalade
y cuando pague el puerto de Albalade y los puertos de
Albalade en la tarifa y los puertos de Albalade
se pague por la tarifa de Albalade.

9.º - En el caso de instalarse algún puerto de
Albalade, puertos de Albalade de la tarifa de Albalade
se pague, se pague el puerto de Albalade
y cuando pague el puerto de Albalade y los puertos de
Albalade en la tarifa y los puertos de Albalade
se pague por la tarifa de Albalade.

Pijos 1780
D. de 1780

1780 1780

Se suprimen de un auto acordado a favor
de los autos de D. Juan, al otro.

1780 1780

Se suprimen de un auto acordado a
favor de los autos de D. Juan, al otro.

1780 1780

Se suprimen de un auto acordado a
favor de los autos de D. Juan, al otro.

1780 1780

— Puertos de temporalidad. —

1780

En la 1.ª vez, al otro.

1780

En la 2.ª vez, al otro.

1780

En la 3.ª vez, al otro.

1780

En la 4.ª vez, al otro.

1780

Cuando los industriales el quien tienen quisiere
pagar el pago de deudas deudas.

— Puertos en los puertos. —

1780

En el pago de la Caridad.

1780

En el pago de los autos de la fuente de la

1780

En el pago de los autos de la

1780

En el pago de los autos de la

1780

En el pago de los autos de la

1780

En el pago de los autos de la

1780

Los autos de la Caridad, adscritos a los
autos de la Caridad de la Caridad, pagados

1780

por los autos de la Caridad de la Caridad, pagados

1780

En la Caridad de la Caridad de la Caridad, pagados

1780

En la Caridad de la Caridad de la Caridad, pagados

1780

En la Caridad de la Caridad de la Caridad, pagados

1780

En la Caridad de la Caridad de la Caridad, pagados

1780



Puertos de Verbenas y Carnaval.

— Verbenas de D. Juan y D. Pedro. —

1780

Se suprimen de este auto acordado de
verbenas a favor.

1780

— Carnaval y demás verbenas. —

Se suprimen de este auto acordado de
verbenas a favor.

1780

En la 1.ª vez, al otro.

En la 2.ª vez, al otro.

En la 3.ª vez, al otro.

En la 4.ª vez, al otro.

En la 5.ª vez, al otro.

En la 6.ª vez, al otro.

En la 7.ª vez, al otro.

En la 8.ª vez, al otro.

En la 9.ª vez, al otro.

En la 10.ª vez, al otro.

En la 11.ª vez, al otro.

En la 12.ª vez, al otro.

En la 13.ª vez, al otro.

En la 14.ª vez, al otro.

En la 15.ª vez, al otro.

En la 16.ª vez, al otro.

En la 17.ª vez, al otro.

En la 18.ª vez, al otro.

En la 19.ª vez, al otro.

En la 20.ª vez, al otro.

el fomento de sus tendos los géneros y artículos que
se piden.

Rábanos para la venta de cualquiera clase de artículos.	300.
En la Buena del año. cada uno.	200.
En la primera zona.	700.
En la segunda id.	500.
En la tercera id.	100.
Rábanos y vejigas artísticas para la ornamentación de flores, refectorios, jardines y edificios.	400.
En la 1.ª zona. cada uno.	200.
En la 2.ª id. id.	200.
En la 3.ª id. id.	50.

Se concederán Rábanos los que se entregan
en arreglo al modelo aprobado e igualmente los
que se entregan para cualquier otro objeto establecido
por el Ayuntamiento de Madrid a la fecha de
este presupuesto.

Se se concederán en ningún caso ni bajo
pretexto alguno, Rábanos en la vía pública cuyo
empiego tienda a ser malicia o contrario.

Los concesionarios de Rábanos no podrán en
ningún caso ceder ni subarrendar el Rábano, con-
cedido a la inversión a los que autorizarán este
disposición.

Se se concederán a ningún interesado la
instalación de más de un Rábano en la vía pública.



No podrá dedicarse el Rábano más que a la
exposición de los artículos para que sean autorizados,
Vendedores en la vía pública.

Se autorizarán para establecer en cualquier
punto de la vía pública, establos o locales
para la venta de frutas y verduras por la
Comisión Municipal de la Vía Pública y de la
Comisión Municipal de la Administración de Per-
sonas, Rábanos y Autorizados.

Se autoriza también en Rábanos, puestos de agua
y de refectorios, así como los locales de refectorios
y establos o locales para la venta de frutas y
verduras, establos o locales en la vía pública du-
rante el día festivo de la Vía Pública a la
Comisión Municipal.

Los locales de establos o locales tendrán preferen-
cia sobre cualquier otro puesto, amén de la
venta que se haga, otorgado cuando se solicite
el terreno de la vía pública a local de comercio
o industrial.

Se autoriza por cada plaza y en cada sitio la
venta anual siguiente, de cualquiera el tiempo
que se utilice la vía pública.

	Puestos.
En la 1.ª zona.	30.
En la 2.ª id.	15.
En la 3.ª id.	5.
En la 4.ª id.	3.



El pago de estas cuotas se efectuará de una
sola vez en enero.

La Abadía Presidencia podrá ampliar o
reducir a los matriculados el número de veladores
establecidos en la cuota anual ordinaria.

La Administración de Regiduría, Pante-
ón, Cementerio de extrajeros, permisos de ampliación
del número de veladores matriculados válidos
para los difuntos, de los fétidos y de fétidos
seculares, cuantías computables en el mes, provee
el abono de las siguientes cuotas por cada ve-
lador y cuota fétido.

	Panteón
En la 1. ^a zona,	1.60
En la 2. ^a id.	2.40
En la 3. ^a id.	2.80
En la 4. ^a id.	3.20

Estas primas deberán volutarios de la
Administración a el mes anterior al en que se
pueden volutarios la prima, se primas
de extrajeros más que a los indultados
nacionalidad por cuota anual y sin contar
la ampliación de la cuota parte aplicable
por defecto del número de veladores extrajeros
para todo el año.

Las primas de ampliación anual con
vel. por un día, negar e cancelar por la
Abadía Presidencia cuando por consecuencia
a la ubicación de los veladores y otros

disfunde el derecho público computando para
pago de extrajeros la indultada, abona.

En ningún caso podrá computarse de la
prima parte de los fétidos.

La prima deberá fijarse en esta visible del
establecimiento y dentro del espacio en que se
se volutarios.

A los que entraron en las disposiciones
de extrajeros la cantidad en que se
liran de extrajeros de extrajeros, la suma de
la prima la prima.

En la zona de extrajeros o en los
sitios donde se celebran fiestas de extrajeros.

	Panteón
Se prima de un parte a los difuntos a fétidos, extrajeros y en los que se volutarios extrajeros de extrajeros, se extrajeros.	2.00
Se prima de los difuntos extrajeros, ex- trajeros de extrajeros e extrajeros.	1.00
Se prima de los extrajeros de extrajeros y los extrajeros.	0.50
Se prima de extrajeros e extrajeros en el que se prima de la capital.	0.50

Se prima de extrajeros y extrajeros de
en la zona pública, en los primas de extrajeros.

Las primas de extrajeros de extrajeros a la
Abadía Presidencia.

Docesim.
Veintecor. Loria.

Puestos de primera clase.

Cuota anual 12 pesetas.

Impuestos. 1 3 7 11 15 19 23 27 31 35 39
43 47 51 55 59 63 67 71 75 79 83 87 91 95 99
103 107 111 115 119 123 127 131 135 139 143 147 151 155
159 163 167 171 175 179 183 187 191 195 199 203 207 211
215 219 223 227 231 235 239 243 247 251 255 259 263 267 271
275 279 283 287 291 295 299 303 307 311 315 319 323 327 331
335 339 343 347 351 355 359 363 367 371 375 379 383 387 391
395 399 403 407 411 415 419 423 427 431 435 439 443 447 451
455 459 463 467 471 475 479 483 487 491 495 499 503 507 511
515 519 523 527 531 535 539 543 547 551 555 559 563 567 571
575 579 583 587 591 595 599 603 607 611 615 619 623 627 631
635 639 643 647 651 655 659 663 667 671 675 679 683 687 691
695 699 703 707 711 715 719 723 727 731 735 739 743 747 751
755 759 763 767 771 775 779 783 787 791 795 799 803 807 811
815 819 823 827 831 835 839 843 847 851 855 859 863 867 871
875 879 883 887 891 895 899 903 907 911 915 919 923 927 931
935 939 943 947 951 955 959 963 967 971 975 979 983 987 991
995 999 1003 1007 1011 1015 1019 1023 1027 1031 1035 1039 1043 1047 1051
1055 1059 1063 1067 1071 1075 1079 1083 1087 1091 1095 1099 1103 1107 1111
1115 1119 1123 1127 1131 1135 1139 1143 1147 1151 1155 1159 1163 1167 1171
1175 1179 1183 1187 1191 1195 1199 1203 1207 1211 1215 1219 1223 1227 1231
1235 1239 1243 1247 1251 1255 1259 1263 1267 1271 1275 1279 1283 1287 1291
1295 1299 1303 1307 1311 1315 1319 1323 1327 1331 1335 1339 1343 1347 1351
1355 1359 1363 1367 1371 1375 1379 1383 1387 1391 1395 1399 1403 1407 1411
1415 1419 1423 1427 1431 1435 1439 1443 1447 1451 1455 1459 1463 1467 1471
1475 1479 1483 1487 1491 1495 1499 1503 1507 1511 1515 1519 1523 1527 1531
1535 1539 1543 1547 1551 1555 1559 1563 1567 1571 1575 1579 1583 1587 1591
1595 1599 1603 1607 1611 1615 1619 1623 1627 1631 1635 1639 1643 1647 1651
1655 1659 1663 1667 1671 1675 1679 1683 1687 1691 1695 1699 1703 1707 1711
1715 1719 1723 1727 1731 1735 1739 1743 1747 1751 1755 1759 1763 1767 1771
1775 1779 1783 1787 1791 1795 1799 1803 1807 1811 1815 1819 1823 1827 1831
1835 1839 1843 1847 1851 1855 1859 1863 1867 1871 1875 1879 1883 1887 1891
1895 1899 1903 1907 1911 1915 1919 1923 1927 1931 1935 1939 1943 1947 1951
1955 1959 1963 1967 1971 1975 1979 1983 1987 1991 1995 1999 2003 2007 2011
2015 2019 2023 2027 2031 2035 2039 2043 2047 2051 2055 2059 2063 2067 2071
2075 2079 2083 2087 2091 2095 2099 2103 2107 2111 2115 2119 2123 2127 2131
2135 2139 2143 2147 2151 2155 2159 2163 2167 2171 2175 2179 2183 2187 2191
2195 2199 2203 2207 2211 2215 2219 2223 2227 2231 2235 2239 2243 2247 2251
2255 2259 2263 2267 2271 2275 2279 2283 2287 2291 2295 2299 2303 2307 2311
2315 2319 2323 2327 2331 2335 2339 2343 2347 2351 2355 2359 2363 2367 2371
2375 2379 2383 2387 2391 2395 2399 2403 2407 2411 2415 2419 2423 2427 2431
2435 2439 2443 2447 2451 2455 2459 2463 2467 2471 2475 2479 2483 2487 2491
2495 2499 2503 2507 2511 2515 2519 2523 2527 2531 2535 2539 2543 2547 2551
2555 2559 2563 2567 2571 2575 2579 2583 2587 2591 2595 2599 2603 2607 2611
2615 2619 2623 2627 2631 2635 2639 2643 2647 2651 2655 2659 2663 2667 2671
2675 2679 2683 2687 2691 2695 2699 2703 2707 2711 2715 2719 2723 2727 2731
2735 2739 2743 2747 2751 2755 2759 2763 2767 2771 2775 2779 2783 2787 2791
2795 2799 2803 2807 2811 2815 2819 2823 2827 2831 2835 2839 2843 2847 2851
2855 2859 2863 2867 2871 2875 2879 2883 2887 2891 2895 2899 2903 2907 2911
2915 2919 2923 2927 2931 2935 2939 2943 2947 2951 2955 2959 2963 2967 2971
2975 2979 2983 2987 2991 2995 2999 3003 3007 3011 3015 3019 3023 3027 3031
3035 3039 3043 3047 3051 3055 3059 3063 3067 3071 3075 3079 3083 3087 3091
3095 3099 3103 3107 3111 3115 3119 3123 3127 3131 3135 3139 3143 3147 3151
3155 3159 3163 3167 3171 3175 3179 3183 3187 3191 3195 3199 3203 3207 3211
3215 3219 3223 3227 3231 3235 3239 3243 3247 3251 3255 3259 3263 3267 3271
3275 3279 3283 3287 3291 3295 3299 3303 3307 3311 3315 3319 3323 3327 3331
3335 3339 3343 3347 3351 3355 3359 3363 3367 3371 3375 3379 3383 3387 3391
3395 3399 3403 3407 3411 3415 3419 3423 3427 3431 3435 3439 3443 3447 3451
3455 3459 3463 3467 3471 3475 3479 3483 3487 3491 3495 3499 3503 3507 3511
3515 3519 3523 3527 3531 3535 3539 3543 3547 3551 3555 3559 3563 3567 3571
3575 3579 3583 3587 3591 3595 3599 3603 3607 3611 3615 3619 3623 3627 3631
3635 3639 3643 3647 3651 3655 3659 3663 3667 3671 3675 3679 3683 3687 3691
3695 3699 3703 3707 3711 3715 3719 3723 3727 3731 3735 3739 3743 3747 3751
3755 3759 3763 3767 3771 3775 3779 3783 3787 3791 3795 3799 3803 3807 3811
3815 3819 3823 3827 3831 3835 3839 3843 3847 3851 3855 3859 3863 3867 3871
3875 3879 3883 3887 3891 3895 3899 3903 3907 3911 3915 3919 3923 3927 3931
3935 3939 3943 3947 3951 3955 3959 3963 3967 3971 3975 3979 3983 3987 3991
3995 3999 4003 4007 4011 4015 4019 4023 4027 4031 4035 4039 4043 4047 4051
4055 4059 4063 4067 4071 4075 4079 4083 4087 4091 4095 4099 4103 4107 4111
4115 4119 4123 4127 4131 4135 4139 4143 4147 4151 4155 4159 4163 4167 4171
4175 4179 4183 4187 4191 4195 4199 4203 4207 4211 4215 4219 4223 4227 4231
4235 4239 4243 4247 4251 4255 4259 4263 4267 4271 4275 4279 4283 4287 4291
4295 4299 4303 4307 4311 4315 4319 4323 4327 4331 4335 4339 4343 4347 4351
4355 4359 4363 4367 4371 4375 4379 4383 4387 4391 4395 4399 4403 4407 4411
4415 4419 4423 4427 4431 4435 4439 4443 4447 4451 4455 4459 4463 4467 4471
4475 4479 4483 4487 4491 4495 4499 4503 4507 4511 4515 4519 4523 4527 4531
4535 4539 4543 4547 4551 4555 4559 4563 4567 4571 4575 4579 4583 4587 4591
4595 4599 4603 4607 4611 4615 4619 4623 4627 4631 4635 4639 4643 4647 4651
4655 4659 4663 4667 4671 4675 4679 4683 4687 4691 4695 4699 4703 4707 4711
4715 4719 4723 4727 4731 4735 4739 4743 4747 4751 4755 4759 4763 4767 4771
4775 4779 4783 4787 4791 4795 4799 4803 4807 4811 4815 4819 4823 4827 4831
4835 4839 4843 4847 4851 4855 4859 4863 4867 4871 4875 4879 4883 4887 4891
4895 4899 4903 4907 4911 4915 4919 4923 4927 4931 4935 4939 4943 4947 4951
4955 4959 4963 4967 4971 4975 4979 4983 4987 4991 4995 4999 5003 5007 5011
5015 5019 5023 5027 5031 5035 5039 5043 5047 5051 5055 5059 5063 5067 5071
5075 5079 5083 5087 5091 5095 5099 5103 5107 5111 5115 5119 5123 5127 5131
5135 5139 5143 5147 5151 5155 5159 5163 5167 5171 5175 5179 5183 5187 5191
5195 5199 5203 5207 5211 5215 5219 5223 5227 5231 5235 5239 5243 5247 5251
5255 5259 5263 5267 5271 5275 5279 5283 5287 5291 5295 5299 5303 5307 5311
5315 5319 5323 5327 5331 5335 5339 5343 5347 5351 5355 5359 5363 5367 5371
5375 5379 5383 5387 5391 5395 5399 5403 5407 5411 5415 5419 5423 5427 5431
5435 5439 5443 5447 5451 5455 5459 5463 5467 5471 5475 5479 5483 5487 5491
5495 5499 5503 5507 5511 5515 5519 5523 5527 5531 5535 5539 5543 5547 5551
5555 5559 5563 5567 5571 5575 5579 5583 5587 5591 5595 5599 5603 5607 5611
5615 5619 5623 5627 5631 5635 5639 5643 5647 5651 5655 5659 5663 5667 5671
5675 5679 5683 5687 5691 5695 5699 5703 5707 5711 5715 5719 5723 5727 5731
5735 5739 5743 5747 5751 5755 5759 5763 5767 5771 5775 5779 5783 5787 5791
5795 5799 5803 5807 5811 5815 5819 5823 5827 5831 5835 5839 5843 5847 5851
5855 5859 5863 5867 5871 5875 5879 5883 5887 5891 5895 5899 5903 5907 5911
5915 5919 5923 5927 5931 5935 5939 5943 5947 5951 5955 5959 5963 5967 5971
5975 5979 5983 5987 5991 5995 5999 6003 6007 6011 6015 6019 6023 6027 6031
6035 6039 6043 6047 6051 6055 6059 6063 6067 6071 6075 6079 6083 6087 6091
6095 6099 6103 6107 6111 6115 6119 6123 6127 6131 6135 6139 6143 6147 6151
6155 6159 6163 6167 6171 6175 6179 6183 6187 6191 6195 6199 6203 6207 6211
6215 6219 6223 6227 6231 6235 6239 6243 6247 6251 6255 6259 6263 6267 6271
6275 6279 6283 6287 6291 6295 6299 6303 6307 6311 6315 6319 6323 6327 6331
6335 6339 6343 6347 6351 6355 6359 6363 6367 6371 6375 6379 6383 6387 6391
6395 6399 6403 6407 6411 6415 6419 6423 6427 6431 6435 6439 6443 6447 6451
6455 6459 6463 6467 6471 6475 6479 6483 6487 6491 6495 6499 6503 6507 6511
6515 6519 6523 6527 6531 6535 6539 6543 6547 6551 6555 6559 6563 6567 6571
6575 6579 6583 6587 6591 6595 6599 6603 6607 6611 6615 6619 6623 6627 6631
6635 6639 6643 6647 6651 6655 6659 6663 6667 6671 6675 6679 6683 6687 6691
6695 6699 6703 6707 6711 6715 6719 6723 6727 6731 6735 6739 6743 6747 6751
6755 6759 6763 6767 6771 6775 6779 6783 6787 6791 6795 6799 6803 6807 6811
6815 6819 6823 6827 6831 6835 6839 6843 6847 6851 6855 6859 6863 6867 6871
6875 6879 6883 6887 6891 6895 6899 6903 6907 6911 6915 6919 6923 6927 6931
6935 6939 6943 6947 6951 6955 6959 6963 6967 6971 6975 6979 6983 6987 6991
6995 6999 7003 7007 7011 7015 7019 7023 7027 7031 7035 7039 7043 7047 7051
7055 7059 7063 7067 7071 7075 7079 7083 7087 7091 7095 7099 7103 7107 7111
7115 7119 7123 7127 7131 7135 7139 7143 7147 7151 7155 7159 7163 7167 7171
7175 7179 7183 7187 7191 7195 7199 7203 7207 7211 7215 7219 7223 7227 7231
7235 7239 7243 7247 7251 7255 7259 7263 7267 7271 7275 7279 7283 7287 7291
7295 7299 7303 7307 7311 7315 7319 7323 7327 7331 7335 7339 7343 7347 7351
7355 7359 7363 7367 7371 7375 7379 7383 7387 7391 7395 7399 7403 7407 7411
7415 7419 7423 7427 7431 7435 7439 7443 7447 7451 7455 7459 7463 7467 7471
7475 7479 7483 7487 7491 7495 7499 7503 7507 7511 7515 7519 7523 7527 7531
7535 7539 7543 7547 7551 7555 7559 7563 7567 7571 7575 7579 7583 7587 7591
7595 7599 7603 7607 7611 7615 7619 7623 7627 7631 7635 7639 7643 7647 7651
7655 7659 7663 7667 7671 7675 7679 7683 7687 7691 7695 7699 7703 7707 7711
7715 7719 7723 7727 7731 7735 7739 7743 7747 7751 7755 7759 7763 7767 7771
7775 7779 7783 7787 7791 7795 7799 7803 7807 7811 7815 7819 7823 7827 7831
7835 7839 7843 7847 7851 7855 7859 7863 7867 7871 7875 7879 7883 7887 7891
7895 7899 7903 7907 7911 7915 7919 7923 7927 7931 7935 7939 7943 7947 7951
7955 7959 7963 7967 7971 7975 7979 7983 7987 7991 7995 7999 8003 8007 8011
8015 8019 8023 8027 8031 8035 8039 8043 8047 8051 8055 8059 8063 8067 8071
8075 8079 8083 8087 8091 8095 8099 8103 8107 8111 8115 8119 8123 8127 8131
8135 8139 8143 8147 8151 8155 8159 8163 8167 8171 8175 8179 8183 8187 8191
8195 8199 8203 8207 8211 8215 8219 8223 8227 8231 8235 8239 8243 8247 8251
8255 8259 8263 8267 8271 8275 8279 8283 8287 8291 8295 8299 8303 8307 8311
8315 8319 8323 8327 8331 8335 8339 8343 8347 8351 8355 8359 8363 8367 8371
8375 8379 8383 8387 8391 8395 8399 8403 8407 8411 8415 8419 8423 8427 8431
8435 8439 8443 8447 8451 8455 8459 8463 8467 8471 8475 8479 8483 8487 8491
8495 8499 8503 8507 8511 8515 8519 8523 8527 8531 8535 8539 8543 8547 8551
8555 8559 8563 8567 8571 8575 8579 8583 8587 8591 8595 8599 8603 8607 8611
8615 8619 8623 8627 8631 8635 8639 8643 8647 8651 8655 8659 8663 8667 8671
8675 8679 8683 8687 8691 8695 8699 8703 8707 8711 8715 8719 8723 8727 8731
8735 8739 8743 8747 8751 8755 8759 8763 8767 8771 8775 8779 8783 8787 8791
8795 8799 8803 8807 8811 8815 8819 8823 8827 8831 8835 8839 8843 8847 8851
8855 8859 8863 8867 8871 8875 8879 8883 8887 8891 8895 8899 8903 8907 8911
8915 8919 8923 8927 8931 8935 8939 8943 8947 8951 8955 8959 8963 8967 8971
8975 8979 8983 8987 8991 8995 8999 9003 9007 9011 9015 9019 9023 9027 9031
9035 9039 9043 9047 9051 9055 9059 9063 9067 9071 9075 9079 9083 9087 9091
9095 9099 9103 9107 9111 9115 9119 9123 9127 9131 9135 9139 9143 9147 9151
9155 9159 9163 9167 9171 9175 9179 9183 9187 9191 9195 9199 9203 9207 9211
9215 9219 9223 9227 9231 9235 9239 9243 9247 9251 9255 9259 9263 9267 9271
9275 9279 9283 9287 9291 9295 9299 9303 9307 9311 9315 9319 9323 9327 9331
9335 9339 9343 9347 9351 9355 9359 9363 9367 9371 9375 9379 9383 9387 9391
9395 9399 9403 9407 9411 9415 9419 9423 9427 9431 9435 9439 9443 9447 9451
9455 9459 9463 9467 9471 9475 9479 9483 9487 9491 9495 9499 9503 9507 9511
9515 9519 9523 9527 9531 9535 9539 9543 9547 9551 9555 9559 9563 9567 9571
9575 9579 9583 9587 9591 9595 9599 9603 9607 9611 9615 9619 9623 9627 9631
9635 9639 9643 9647 9651 9655 9659 9663 9667 9671 9675 9679 9683 9687 9691
9695 9699 9703 9707 9711 9715 9719 9723 9727 9731 9735 9739 9743 9747 9751
9755 9759 9763 9767 9771 9775 9779 9783 9787 9791 9795 9799 9803 9807 9811
9815 9819 9823 9827 9831 9835 9839 9843 9847 9851 9855 9859

En virtud de transacción de herencia de todos los
puertos que quedaban en este Ayuntamiento en el caso
de que no existieran, deberá abonar el mismo ayun-
tamiento una cantidad igual al importe del
primer milbo pagado de los cauces de pesquería
de padre a hijos y de marido a mujer.

Puestos establecidos en los

parques de Madrid y del resto

En San Carlos, por el asentamiento del
puerto que surge en el río de la
puerta de Toledo en las inmediaciones de
la fuente de Coja.

216 00

En San Andrés, por el puerto re-
ducido en las inmediaciones de la puerta de la
fuente de Coja.

143 75

En San Andrés, por el puerto situado en
las inmediaciones de la fuente de la Salud.

117 00

En San Andrés, por el puerto a
la fuente de la Salud.

143 75

En San Andrés, por el puerto en la
calle de la Puerta de la Salud.

216 00

En San Andrés, por el puerto
a la casa de fuera.

143 75

En San Andrés, por el puerto a
la puerta principal.

216 00

En San Andrés, por el puerto en
las inmediaciones de la casa de fuera.

143 75

En San Andrés, por el puerto a
la casa de fuera.



Estados en las inmediaciones de la casa de fuera.

216 00

En San Andrés, por el puerto en
las inmediaciones de la fuente de la Salud.

143 75

En San Andrés, por el puerto
a la casa de fuera en las inmediaciones
de la fuente de la Salud.

216 00

Apéndice n.º 7.

Capítulo 3.º

Artículo 3.º

Manejos de la Villa.

Usos generales para la conservación.

1.º. En virtud de lo que prescribe la ley de 17 de
julio de 1863, se convierten en un solo cuerpo
de la Villa, el situado en la plaza de la Salud
y el de la plaza de la Salud, y en consecuencia,
debe en adelante el primer para el mantenimiento
facilitativo y para, los frutos, productos y botelli-
cos que se introducen en esta Villa para el con-
sumo, y, al segundo, los frutos, aceites, hortalizas,
verduras, carne, caballos y otros animales, jamones
y embutidos.

2.º. Seán de cargo y cuenta del Ayuntamiento
todos los gastos del personal administrativo,
público, municipales, vigilantes y otros de limpieza,



material, abundancia y estado de renovación y conservación, quedando terminantemente prohibido a los industriales de los hornos, engranajes, en cualquiera de los ramos de un personal, potentes el Centro Agrario, un distribuirse facultades ni derechos de ninguna especie, malgrado que sea el concepto de que respondan, por cuanto la Centro Corporación misma, por su propiedad de los inmuebles y material, la obligación de velar por la salubridad pública y pública y abasto, y asegurar desde el comienzo a todos ramos de la producción de múltiples los negocios que por sus actividades no pueden salir al comercio y de muchos los transacciones.

3.ª Las agrupaciones de actuales desde los centros productivos y fabriles, la unificación de las transacciones que se realicen en los mercados, se autorizarán todos los puertos y por ende, el Centro Agrario, no se hace solidario de las operaciones comerciales ni de sus consecuencias económicas.

La acción de este regul de limitación e limitación a enajenaciones y derivaciones, las informaciones presentadas para facilitar las operaciones.

4.ª Las personas que deseen recibir en cualquier época del año, transacciones de los hornos, en arreglo a la

presentes bases, deberán iniciarse en anticipación de quince días hábiles a la oficina de la Intervención del Mercado, presentando la solicitud personal y el último dato a ella a la vez, para la contribución de industria y comercio por el concepto que corresponde a la clase de operaciones que vaya a realizar.

En ningún caso se permitirá hacer operaciones de venta a persona no inscrita en la oficina de Intervención.

Los labradores, hortelanos y ceramistas que deseen sufragar las ventas directamente, deberán presentar el último dato de la contribución por industria y el contrato de arrendamiento y operación y festividad personal de industrial, de hecho, material.

Los ceramistas, ceramistas y, en general, todos los industriales, por el concepto de industrial, a dicho mercado, podrán designar al mismo o por otros dependientes que realicen transacciones para velar las operaciones, siempre bajo la garantía y responsabilidad y por el concepto de una clase, limitada en la referencia al mercado de intervención del comercio, productos y materiales de quien dependan.

Para de los individuos anteriores, no se permitirá a persona alguna transacciones ni rea-

Biblioteca



los operarios al guna en las mercancías.
Dime a persona del dueño de estas cosas.
Deposito.

16. Las horas de trabajo, de día.

Trabajo. de 5 a 8 de la mañana, de 11 a 12 y
de 1 a 5 de la tarde y de 8 a 10 de la noche.
A las horas restantes.

Los días festivos serán a la misma hora.
De 10 a 12 y de 1 a 5 de la tarde.

Trabajos y actividades. En el caso de 10 a 12 de la
mañana y de 1 a 5 de la tarde y en el resto de
los días de 10 a 12 de la mañana y de 1 a 5 de la tarde.

El mercado de verduras y hortalizas los días
festivos será solamente por la mañana.

Verduras. Se va a limitar la venta por el
quinto de la plaza de los tercios.

Comercio. de 10 a 12 de la mañana desde abril a
septiembre y de 1 a 5 de la tarde del año.

Sas uros y hucnos de 11 a 12 todo el año.

Sas uros y hucnos y actividades que se
van a limitar. Se va a limitar la venta por el
quinto de la plaza de los tercios. Se va a limitar la venta por el
quinto de la plaza de los tercios. Se va a limitar la venta por el
quinto de la plaza de los tercios.

17. El mercado de frutas en el de la
Cibada se realizará en la planta alta y el de
las patatas en la planta baja que cubre con
pavimento. Se va a limitar la venta por el
quinto de la plaza de los tercios y la planta alta.

de la Cibada y desde la puerta de la calle de la
Cibada hasta la plaza que cubre el mercado de
las verduras y frutas. Los puestos para la ven-
ta de las frutas y verduras se van a limitar y la
venta de la Cibada y las plantas en la parte compen-
dida entre la primera puerta de la calle de la
Cibada y la primera de la plaza de la Cibada, están
limitados por el Ayuntamiento de la plaza de la
Cibada y la planta baja.

Los que se dedican a la venta de patatas,
también designada una zona en el quinto de la
calle de la Cibada y la planta alta.

Las mercancías del mercado, como y cuando
se van a limitar en la planta alta del mercado de las
verduras y frutas, se van a limitar, como frutas, plantas y
actividades, en la planta baja.

La prohibición de lo que queda expuesto, el
Ayuntamiento de Madrid se va a limitar en
alguna manera la distribución de los artículos,
especialmente la venta de los artículos.

18. Las mercancías de frutas y plantas
del mercado de la Cibada que se van a limitar por
las autoridades de los puestos que expenden
y actividades de frutas, especialmente por la venta
de los puestos del mercado, la zona que cubre
la plaza de la Cibada y la planta alta.

19. En tanto no se haya acordado,
se va a permitir la venta de mercancías en
pavimento de cualquier clase, aunque se



17.^o La ejecución del pago de los derechos de
vicio los que se verifican de gados a hijos
de madre o mujer y viceversa.

18.^o En cuanto a los que son en el prebiterio
llamado del Camp del mercado de la Calada y
en el llamado del Puerto del de los Hierros
por de nuevo dadas y porcinantes de la plaza
para de entre miradas, quedan sujetos a los
bancos que se están anteriormente.

19.^o Si alguna inquietud de raga o que
se obediencia de otros e instrucciones que po
no el asajo de la del mercado de la calada
que se están anteriormente, se conca de
prebiterio a el quiermo, el Com. Fr. Chabre
Quiermo para de los de algar de algar e
quiere, con el resto de la del comercio en el
pago de los platos, a cuyo efecto se convida
en plaza de la del para verificarse, a
fin de que estén los carnes y platos que se
de los platos, de nuevo de este plato sin que se
sean de los platos, de nuevo de este plato sin que se
el de los platos de la del para a verlos, po
se de los platos que se están anteriormente
a la plaza de la del para.

20.^o A los introductores, e repensadores
de primicias y perdidos del vino, se se se
permitirá la venta de los mismos por
de la plaza de la del para.

21.^o Se entrega a la Alcaide de

admisión para que se le entregue en cuanto a
los introductores de los platos, de nuevo de este plato sin que se
sean de los platos, de nuevo de este plato sin que se
el de los platos de la del para a verlos, po
se de los platos que se están anteriormente
a la plaza de la del para.

22.^o Para todo lo que se expone en la plaza
de los platos, de nuevo de este plato sin que se
sean de los platos, de nuevo de este plato sin que se
el de los platos de la del para a verlos, po
se de los platos que se están anteriormente
a la plaza de la del para.

Declaración de la Calada.

Planta principal.

Algunos de asijos y platos.

Cajones laterales.

Carpeta.									
1. ^o del vicio	2. ^o del vicio	3. ^o del vicio	4. ^o del vicio	5. ^o del vicio	6. ^o del vicio	7. ^o del vicio	8. ^o del vicio	9. ^o del vicio	10. ^o del vicio
1. ^o	2. ^o	3. ^o	4. ^o	5. ^o	6. ^o	7. ^o	8. ^o	9. ^o	10. ^o
11	12	13	14	15	16	17	18	19	20
21	22	23	24	25	26	27	28	29	30
31	32	33	34	35	36	37	38	39	40
41	42	43	44	45	46	47	48	49	50
51	52	53	54	55	56	57	58	59	60
61	62	63	64	65	66	67	68	69	70
71	72	73	74	75	76	77	78	79	80
81	82	83	84	85	86	87	88	89	90
91	92	93	94	95	96	97	98	99	100

Cajones en el Tabellon central.

27.º del siglo	Plant. en caja	27.º del siglo	Plant. en caja	27.º del siglo	Plant. en caja	27.º del siglo	Plant. en caja	27.º del siglo	Plant. en caja
1.º	1.º	2.º	1.º	3.º	1.º	4.º	1.º	5.º	1.º
16	2.º	3.º	2.º	5.º	2.º	6.º	2.º	7.º	2.º
17	3.º	4.º	3.º	6.º	3.º	7.º	3.º	8.º	3.º
18	4.º	5.º	4.º	7.º	4.º	8.º	4.º	9.º	4.º
19	5.º	6.º	5.º	8.º	5.º	9.º	5.º	10.º	5.º
20	6.º	7.º	6.º	9.º	6.º	10.º	6.º	11.º	6.º
21	7.º	8.º	7.º	10.º	7.º	11.º	7.º	12.º	7.º
22	8.º	9.º	8.º	11.º	8.º	12.º	8.º	13.º	8.º
23	9.º	10.º	9.º	12.º	9.º	13.º	9.º	14.º	9.º
24	10.º	11.º	10.º	13.º	10.º	14.º	10.º	15.º	10.º
25	11.º	12.º	11.º	14.º	11.º	15.º	11.º	16.º	11.º
26	12.º	13.º	12.º	15.º	12.º	16.º	12.º	17.º	12.º
27	13.º	14.º	13.º	16.º	13.º	17.º	13.º	18.º	13.º
28	14.º	15.º	14.º	17.º	14.º	18.º	14.º	19.º	14.º
29	15.º	16.º	15.º	18.º	15.º	19.º	15.º	20.º	15.º
30	16.º	17.º	16.º	19.º	16.º	20.º	16.º	21.º	16.º
31	17.º	18.º	17.º	20.º	17.º	21.º	17.º	22.º	17.º
32	18.º	19.º	18.º	21.º	18.º	22.º	18.º	23.º	18.º
33	19.º	20.º	19.º	22.º	19.º	23.º	19.º	24.º	19.º
34	20.º	21.º	20.º	23.º	20.º	24.º	20.º	25.º	20.º
35	21.º	22.º	21.º	24.º	21.º	25.º	21.º	26.º	21.º
36	22.º	23.º	22.º	25.º	22.º	26.º	22.º	27.º	22.º
37	23.º	24.º	23.º	26.º	23.º	27.º	23.º	28.º	23.º
38	24.º	25.º	24.º	27.º	24.º	28.º	24.º	29.º	24.º
39	25.º	26.º	25.º	28.º	25.º	29.º	25.º	30.º	25.º
40	26.º	27.º	26.º	29.º	26.º	30.º	26.º	31.º	26.º
41	27.º	28.º	27.º	30.º	27.º	31.º	27.º	32.º	27.º
42	28.º	29.º	28.º	31.º	28.º	32.º	28.º	33.º	28.º
43	29.º	30.º	29.º	32.º	29.º	33.º	29.º	34.º	29.º
44	30.º	31.º	30.º	33.º	30.º	34.º	30.º	35.º	30.º
45	31.º	32.º	31.º	34.º	31.º	35.º	31.º	36.º	31.º
46	32.º	33.º	32.º	35.º	32.º	36.º	32.º	37.º	32.º
47	33.º	34.º	33.º	36.º	33.º	37.º	33.º	38.º	33.º
48	34.º	35.º	34.º	37.º	34.º	38.º	34.º	39.º	34.º
49	35.º	36.º	35.º	38.º	35.º	39.º	35.º	40.º	35.º
50	36.º	37.º	36.º	39.º	36.º	40.º	36.º	41.º	36.º
51	37.º	38.º	37.º	40.º	37.º	41.º	37.º	42.º	37.º
52	38.º	39.º	38.º	41.º	38.º	42.º	38.º	43.º	38.º
53	39.º	40.º	39.º	42.º	39.º	43.º	39.º	44.º	39.º
54	40.º	41.º	40.º	43.º	40.º	44.º	40.º	45.º	40.º
55	41.º	42.º	41.º	44.º	41.º	45.º	41.º	46.º	41.º
56	42.º	43.º	42.º	45.º	42.º	46.º	42.º	47.º	42.º
57	43.º	44.º	43.º	46.º	43.º	47.º	43.º	48.º	43.º
58	44.º	45.º	44.º	47.º	44.º	48.º	44.º	49.º	44.º
59	45.º	46.º	45.º	48.º	45.º	49.º	45.º	50.º	45.º
60	46.º	47.º	46.º	49.º	46.º	50.º	46.º	51.º	46.º
61	47.º	48.º	47.º	50.º	47.º	51.º	47.º	52.º	47.º
62	48.º	49.º	48.º	51.º	48.º	52.º	48.º	53.º	48.º
63	49.º	50.º	49.º	52.º	49.º	53.º	49.º	54.º	49.º
64	50.º	51.º	50.º	53.º	50.º	54.º	50.º	55.º	50.º
65	51.º	52.º	51.º	54.º	51.º	55.º	51.º	56.º	51.º
66	52.º	53.º	52.º	55.º	52.º	56.º	52.º	57.º	52.º
67	53.º	54.º	53.º	56.º	53.º	57.º	53.º	58.º	53.º
68	54.º	55.º	54.º	57.º	54.º	58.º	54.º	59.º	54.º
69	55.º	56.º	55.º	58.º	55.º	59.º	55.º	60.º	55.º
70	56.º	57.º	56.º	59.º	56.º	60.º	56.º	61.º	56.º
71	57.º	58.º	57.º	60.º	57.º	61.º	57.º	62.º	57.º
72	58.º	59.º	58.º	61.º	58.º	62.º	58.º	63.º	58.º
73	59.º	60.º	59.º	62.º	59.º	63.º	59.º	64.º	59.º
74	60.º	61.º	60.º	63.º	60.º	64.º	60.º	65.º	60.º
75	61.º	62.º	61.º	64.º	61.º	65.º	61.º	66.º	61.º
76	62.º	63.º	62.º	65.º	62.º	66.º	62.º	67.º	62.º
77	63.º	64.º	63.º	66.º	63.º	67.º	63.º	68.º	63.º
78	64.º	65.º	64.º	67.º	64.º	68.º	64.º	69.º	64.º
79	65.º	66.º	65.º	68.º	65.º	69.º	65.º	70.º	65.º
80	66.º	67.º	66.º	69.º	66.º	70.º	66.º	71.º	66.º
81	67.º	68.º	67.º	70.º	67.º	71.º	67.º	72.º	67.º
82	68.º	69.º	68.º	71.º	68.º	72.º	68.º	73.º	68.º
83	69.º	70.º	69.º	72.º	69.º	73.º	69.º	74.º	69.º
84	70.º	71.º	70.º	73.º	70.º	74.º	70.º	75.º	70.º
85	71.º	72.º	71.º	74.º	71.º	75.º	71.º	76.º	71.º
86	72.º	73.º	72.º	75.º	72.º	76.º	72.º	77.º	72.º
87	73.º	74.º	73.º	76.º	73.º	77.º	73.º	78.º	73.º
88	74.º	75.º	74.º	77.º	74.º	78.º	74.º	79.º	74.º
89	75.º	76.º	75.º	78.º	75.º	79.º	75.º	80.º	75.º
90	76.º	77.º	76.º	79.º	76.º	80.º	76.º	81.º	76.º
91	77.º	78.º	77.º	80.º	77.º	81.º	77.º	82.º	77.º
92	78.º	79.º	78.º	81.º	78.º	82.º	78.º	83.º	78.º
93	79.º	80.º	79.º	82.º	79.º	83.º	79.º	84.º	79.º
94	80.º	81.º	80.º	83.º	80.º	84.º	80.º	85.º	80.º
95	81.º	82.º	81.º	84.º	81.º	85.º	81.º	86.º	81.º
96	82.º	83.º	82.º	85.º	82.º	86.º	82.º	87.º	82.º
97	83.º	84.º	83.º	86.º	83.º	87.º	83.º	88.º	83.º
98	84.º	85.º	84.º	87.º	84.º	88.º	84.º	89.º	84.º
99	85.º	86.º	85.º	88.º	85.º	89.º	85.º	90.º	85.º
100	86.º	87.º	86.º	89.º	86.º	90.º	86.º	91.º	86.º
101	87.º	88.º	87.º	90.º	87.º	91.º	87.º	92.º	87.º
102	88.º	89.º	88.º	91.º	88.º	92.º	88.º	93.º	88.º
103	89.º	90.º	89.º	92.º	89.º	93.º	89.º	94.º	89.º
104	90.º	91.º	90.º	93.º	90.º	94.º	90.º	95.º	90.º
105	91.º	92.º	91.º	94.º	91.º	95.º	91.º	96.º	91.º
106	92.º	93.º	92.º	95.º	92.º	96.º	92.º	97.º	92.º
107	93.º	94.º	93.º	96.º	93.º	97.º	93.º	98.º	93.º
108	94.º	95.º	94.º	97.º	94.º	98.º	94.º	99.º	94.º
109	95.º	96.º	95.º	98.º	95.º	99.º	95.º	100.º	95.º
110	96.º	97.º	96.º	99.º	96.º	100.º	96.º	101.º	96.º
111	97.º	98.º	97.º	100.º	97.º	101.º	97.º	102.º	97.º
112	98.º	99.º	98.º	101.º	98.º	102.º	98.º	103.º	98.º
113	99.º	100.º	99.º	102.º	99.º	103.º	99.º	104.º	99.º
114	100.º	101.º	100.º	103.º	100.º	104.º	100.º	105.º	100.º
115	101.º	102.º	101.º	104.º	101.º	105.º	101.º	106.º	101.º
116	102.º	103.º	102.º	105.º	102.º	106.º	102.º	107.º	102.º
117	103.º	104.º	103.º	106.º	103.º	107.º	103.º	108.º	103.º
118	104.º	105.º	104.º	107.º	104.º	108.º	104.º	109.º	104.º
119	105.º	106.º	105.º	108.º	105.º	109.º	105.º	110.º	105.º
120	106.º	107.º	106.º	109.º	106.º	110.º	106.º	111.º	106.º
121	107.º	108.º	107.º	110.º	107.º	111.º	107.º	112.º	107.º
122	108.º	109.º	108.º	111.º	108.º	112.º	108.º	113.º	108.º
123	109.º	110.º	109.º	112.º	109.º	113.º	109.º	114.º	109.º
124	110.º	111.º	110.º	113.º	110.º	114.º	110.º	115.º	110.º
125	111.º	112.º	111.º	114.º	111.º	115.º	111.º	116.º	111.º
126	112.º	113.º	112.º	115.º	112.º	116.º	112.º	117.º	112.º
127	113.º	114.º	113.º	116.º	113.º	117.º	113.º	118.º	113.º
128	114.º	115.º	114.º	117.º	114.º	118.º	114.º	119.º	114.º
129	115.º	116.º	115.º	118.º	115.º	119.º	115.º	120.º	115.º
130	116.º	117.º	116.º	119.º	116.º	120.º	116.º	121.º	116.º
131	117.º	118.º	117.º	120.º	117.º	121.º	117.º	122.º	117.º
132	118.º	119.º	118.º	121.º	118.º	122.º	118.º	123.º	118.º
133	119.º	120.º	119.º	122.º	119.º	123.º	119.º	124.º	119.º
134	120.º	121.º	120.º	123.º	120.º	124.º	120.º	125.º	120.º
135	121.º	122.º	121.º	124.º	121.º	125.º	121.º	126.º	121.º
136	122.º	123.º	122.º	125.º	122.º	126.º	122.º	127.º	122.º
137	123.º	124.º	123.º	126.º	123.º	127.º	123.º	128.º	123.º
138	124.º	125.º	124.º	127.º	124.º	128.º	124.º	129.º	124.º
139	125.º	126.º	125.º	128.º	125.º	129.º	125.º	130.º	125.º
140	126.º	127.º	126.º	129.º	126.º	130.º	126.º	131.º	126.º
141	127.º	128.º	127.º	130.º	127.º	131.º	127.º	132.	

Dientes vallados en planta alta.
Se le libra de 1 a la 10 para la planta de una
luzera a 0.00 puestas diarias.

— Anclantes. —

Se le libran a 0.00 puestas diarias.
Se le paga y cobra a 0.00 el al.
Comunada la boca del mercado y quince
días después del último día que se pagara por
una o varias a cargo se aceptan.

— Cerveza C. —

Además de la cerveza

Se introducen de adelante de abasto en este mercado,
casi faja por los existentes quince del mes, la siguiente:

— Dientes de monte a granal. —

Con que los embusen a granal en la
caja.

Se le libran a 0.00 puestas diarias.
Se le paga y cobra a 0.00 el al.
Se le libran a 0.00 puestas diarias.

— Dientes y bolillos de peso a medida. —

Dientes de dientes, peso, quince del mes,
dientes, peso, quince del mes, quince del mes,
dientes, peso, quince del mes, quince del mes,
dientes, peso, quince del mes, quince del mes.

Dientes de dientes, peso, quince del mes,
dientes, peso, quince del mes, quince del mes,
dientes, peso, quince del mes, quince del mes.

— Dientes. —

Se le libran a 0.00 puestas diarias.



Ayuntamiento de Madrid

Cerveza Cb.
Mercado de las Matanzas.
Planta principal.
Alquileres de cajones.

Cajones del mercado	Alquiler diario cajones	Cajones del mercado	Alquiler diario cajones	Cajones del mercado	Alquiler diario cajones	Cajones del mercado	Alquiler diario cajones	Cajones del mercado	Alquiler diario cajones
1	1.25	11	0.75	21	0.61	31	0.50	41	0.40
2	0.75	12	0.75	22	0.61	32	0.50	42	0.40
3	0.75	13	0.75	23	0.61	33	0.50	43	0.40
4	0.75	14	0.75	24	0.61	34	0.50	44	0.40
5	0.75	15	0.75	25	0.61	35	0.50	45	0.40
6	0.75	16	0.75	26	0.61	36	0.50	46	0.40
7	0.75	17	0.75	27	0.61	37	0.50	47	0.40
8	1.25	18	0.75	28	0.61	38	0.50	48	0.40
9	0.75	19	0.75	29	0.61	39	0.50	49	0.40
10	0.75	20	0.75	30	0.61	40	0.50	50	0.40

Cerveza Cb.

Se le libran a 0.00 puestas diarias.

— Dientes. —

Se le libran a 0.00 puestas diarias.

Planta baja.

— Dientes. —

Se le libran a 0.00 puestas diarias.

— Dientes. —

Se le libran a 0.00 puestas diarias.

Overbos de locatien:

Las introducciones de artículos de abastos en este mes
de septiembre por los diversos gremios del primer barrio.

	<u>Tves.</u>	<u>Bute.</u>
Per cada gallina colli, petle i capen.		0 02
Per cada orada, gervu i patz.		0 10
Per cada porcu.		0 05

Cava.

Quase por de ovejais, libras e perdices. 0 70
 Trinta por de fideiros, palominos, palomares e
 corolinos. 0 50

Personas.

Per cada hulla de carbóil fucan, lo quierent	200
per de sí a aburgio.	200
Per cada hulla de molure a berrago	200
Per cada hulla de langosta.	200
Per cada hulla de langostinos.	200
Per cada Calamag. de una a otra hulla.	200
Per cada Calamag. de una a otra hulla.	200

Troncos de pino de Madrid.

Leucaena leucocarpa 1.

ഭവനം യ-പരമം.

Porcada pusilla. — 043

Diarios y semblanzas.

Por cada kilogramo. 008

News

Escada caño e barreta. 0.36



Tovissia D.

Merceda de Olayo

Alquilar de capotes.

Copias de 1 al 15 inclusive. - 1 punto.
Dentro del mes del mesado se es permitido
la compra de ambulantes sin el poco pago de
250 puntos diarios y siempre que los artículos que
sepeden no los llegan a la venta ni en
vender de copias.

Taraxacum G.

Mercado de Garmas.

Quatre robes de grande taille.	0 15
Quatre L. de taille.	0 10
Quatre L. de taille.	0 30
Quatre L. de grande taille.	0 15
Quatre L. de taille.	0 15
Quatre L. de taille.	0 10
Quatre L. de taille.	0 15

Cebollines y ajos de campo sobre el ganado. 1893
En donde se cubren en la Intendencia del Mercado
para evitar de los picadores el pago mayor de ellos.

Varia III.

Cajones del mercado del Carmen.

La coupe de 0.96 mètres de terrain

conducidos a El pío cuadrado pagará anualizado
 Rs. de equino, — — — — — 250 pta.
 Los del castor, — — — — — 100

La estimación para el cobro en esta plaza
 se va satisfaciendo por el Excmo. Sr. D. Juan
 de Sotomayor.

En las casas de habitación de dicho cabildo
 de satisfacer por derechos de los mineros el im-
 porte correspondiente a su consumo.

Los mineros de satisfacción por derechos en
 la plaza, tendrán el privilegio de la D. N. S. S. S. S.
 para el cobro de la plaza de los mineros, dentro del
 término de los mineros, dentro del término
 que se les da, en el caso de que la plaza
 de que se trata, en el caso de que la plaza
 de que se trata, en el caso de que la plaza
 de que se trata, en el caso de que la plaza

Apéndice n.º 8.

Capítulo 3.º

Artículo 3.º

Mercaderes públicos.

Derechos de Degüello.
 Tarifa general

Por cada vaca, — — — — — 4.º
 Por cada ternero, — — — — — 1.º 50



Alcaldes

Por cada vaca, vaca y vaca vacante, — — — — — 4.º 50
 Por cada vaca vacante, — — — — — 3.º 10
 Por cada vaca, — — — — — 3.º —

Cuando los interesados de nuevo cabido, presenten
 en el distrito de los mineros a la plaza, al menos
 sea un tercio de los puntos que en la plaza.

En esta plaza se matanza en el Matadero de vacas
 desde el 1.º de octubre al 1.º de abril.

Los mineros que en el Matadero vacantes por los
 mineros que se matan en los distritos correspondientes al
 distrito de los mineros correspondientes al mismo.

Por cada vaca, — — — — — 3.º 50
 Por cada ternero, — — — — — 1.º 50
 Por cada vaca, — — — — — 3.º 25
 Por cada vaca, — — — — — 3.º 10
 Por cada vaca, — — — — — 3.º 75

Los mineros que se matan en la plaza para su in-
 troducción en la plaza, de acuerdo con los estatutos
 correspondientes a la plaza general.

Permutaciones.

Por cada vaca, — — — — — 3.º 15
 Por cada vaca, — — — — — 3.º 10
 Por cada vaca, — — — — — 3.º 10
 Por cada vaca, — — — — — 3.º 85

Montonquencia.

Tarifa n.º 1.

	Pase
En cada despacho de casa.	1'.
En cada id. de terreno.	2' 00
En cada id. de lavar.	2' 15

Tarifa n.º 2.

	Pase
En cada despacho de casa.	1' 75
En cada id. de terreno.	2' 00
En cada id. de lavar de todas clases.	2' 25

Bases.

1.ª - En la Montonquencia se facultará únicamente al servicio de elaboración de desechos de cerda, el local, calderas, y a agua caliente, cubiéndose en su caso, de los industriales todo el personal para la elaboración y transporte de los desechos.

2.ª - El Ayuntamiento será obligado a la prestación directa del servicio, teniendo a la disposición de los que lo deseen el personal y material necesarios, para la elaboración de los desechos, pudiendo en su mismo local, o en otros que le parezcan, utilizar el personal propio para dicho trabajo.

Las tarifas que se han y en el caso de haberse, según se piden, de los siguientes:

Anticipándose por el Ayuntamiento el personal a todos los servicios, dentro de la municipalidad, la tarifa n.º 3.



Arch. Par.



Se anticipándose por los industriales el pago, al del Ayuntamiento, la tarifa n.º 1.

Tarifa de carnes.

	Pase
En cada kilo de carne.	8'.
En cada id. de ternera.	2' 50
En cada id. de cerdo.	1'.
En cada id. de lavar.	2' 15

Este servicio, habiendo sido contratado, se ajustará a las disposiciones siguientes:

1.ª - El contratista queda obligado a poner en servicio este servicio contratista, para lo mismo, para la elaboración de las carnes. Durante la vigencia de la contrata de cerdos, tendrá tres carneros más, de igual modelo que los anteriores, para el objeto de esta clase de ganado.

2.ª - Cada contratista podrá tener dos vagones al día, y más si las necesidades del servicio lo exigen, pero el último vagón deberá salir del matadero antes de las ocho de la noche en invierno y de las nueve en verano.

3.ª - El contratista deberá tener el ganado en punto lo más próximo posible al Matadero de cerdos, donde de servicio de teléfonos y otros se anota en el mismo local, para recibir los que piden los industriales.

4.ª - Los contratistas deberán anticiparse en su todo a las condiciones facultativas señaladas

para este encargo, llevada las puestas acordadas, en su completo cumplimiento de cualquiera y en seguridad no podrá excusar de él al contratista por la

6.ª - El término del contrato quedará de por sí del Estado Ayuntamiento todos los costos enteros que en arreglo al pliego y condiciones debe presentar el contratista para la prestación del servicio, los cuales deberán llevarse enteros en perfectos continuos de su término.

7.ª - Cratadas de un servicio independiente para el abasto público, el contratista no podrá tener ningún pretexto, sea en la prestación del servicio durante el tiempo de la contrata.

8.ª - En caso de abandono el servicio el contratista se ve privado de todos los gastos que en su operación, el Ayuntamiento queda autorizado para su abasto del material.

9.ª - Se considerará como incumplimiento del contrato y quedará a beneficio del Ayuntamiento la fianza consignada, si se despareciera el plazo de los diez meses fijados para la presentación de los diez cahes autorizados y el sub mtes para presentación de los que componen el completo del servicio, o no igualmente si no se presentaran a su debido tiempo los recibidos recibidos para el transporte de todos durante la temporada de la matanza.



Ayuntamiento de Madrid

9.ª - La falta de policía y de reglamento, en que incurran el contratista y sus dependientes, serán castigadas por la Alkalde con multas hasta 50 reales sin perjuicio de las responsabilidades que pudiesen en anexo al Real Decreto de contratación de servicios públicos y legislación aplicable a cada uno de los casos.

10.ª - De las faltas que cometan los conductores y vago, de los gastos, como en su caso de los contraventos de comens, será responsable el contratista sin perjuicio de las responsabilidades administrativas o criminales que en su caso correspondan.

11.ª - Para servir licencia para su más fácil reparto, serán obligados al motel que indica el nombre del tablero y su destino, en el fin de evitar toda retención e interrupción en el servicio.

12.ª - La tarifa de precios que se cobren a los particulares será la ya consignada. Los precios del arrendamiento que los contratistas al adjudicatario del servicio, serán los siguientes:

	Pistas.
Por cada un vacante.	1.75
Por el el. de brasa.	5.75
Por el el. de feno.	1.37
Por el el. y mda.	5.75

La definición se reanuda entre



la tenía oxalada para el entretanto y la que fue para el público y que se calcula en unos \$1,000 pesos anuales, ingresando a la Tesorería de la Fila, en aplicación a los pequeños municipios.

159. - El Cantante hará los entresijos
biniendolos en la citada de par de los
cantidades que ocupaba por el al Agente
nuestro en el negocio en curso.

14. La Banca deuda comprometer a la liquidación, el emisor debe enfrentar la elevación de precios pagados, en los datos que existen en la Administración se trata con

14. Los gastos de puerco y los de un
que se ocasionan por todos conceptos, según el
curso del tratamiento.

La uniformidad de los conductores y por ende de
partiduras se irá de parte a parte en invierno y
de abril en verano, en caso del mismo color.

16.º = Para la carga y descarga llevara-
se unos repartidos una blusa de tela
lana, que en abriga a el cuello, puesta en
capucha de la misma tela.

Esta blusa que se exhibirá en combinación
de amore, llegará hasta los rodillos y deberá
llevarse en perfecto estado de limpieza.

17°. - Una vez descargados los carnes, los
separé de los de despojarán de los blancos, que
saindo en el capón que han se llaman los

ochos autómiles y continuar hacia el re-
paso en todo el día, siempre cubiertos en
el camino.

187. - Durée et terminus de durée du
contrat d'Apprentissage se rapportant
soit de connaître les prix des transports et
les particularités.

Dececho de romance de eadmed

El punto de los arcos en los maderos principales se verificó en matemáticas fáciles, por el Aljebra, como correspondiendo a los cuadrados del pago del 1 por 100 del valor de los terrenos que se otorgó como remuneración de este servicio debido a los trabajos de construcción por contrato, fijando el modo de pagar la Administración, 1 por 100 del valor de la construcción del pueblo en tanto posible de los maderos y por medio de todos

Municipalización Del Servicio

De abasto de carne.

El Excmo. Ayuntamiento, en sesion de
13 y 23 de mayo de 1878, acordado por la Junta
Municipal en 27 y 27 del mismo mes, tuvo a bien
acordar que el servicio de abasto se resolvie
en arreglo a los siguientes:

Bases.

Primera. - El Ayuntamiento representado por una Comisión compuesta del Alcalde y de tres Concejales, elegidos por la Corporación municipal, de un Vocal designado por la Comisión general de Ganaderos del Estado, de otro designado por los ganaderos que se adhieren al convenio de carnear fieras y de los señores de este designado por los Señores de este que tengan facultad en Aragón a la hora para elegir los representantes de la Junta local de Mestranes Señales, será el encargado del servicio de abasto de carnes del Ayuntamiento de Madrid, que se declara servicio municipal. La Secretaría de esta Comisión es jefe del servicio de abasto de carnes de Madrid, en el sentido que le correspondiera en el Ayuntamiento municipal y la gratificación que se acuerda por el trabajo extraordinario y permanente que tendrá que prestar el funcionario municipal que dirige el mismo servicio Alcalde.

Segunda. - Si una remota o a poca distancia existiente en el Estado de la Villa, que se le debe Comisión, quedando en su consecuencia prohibida esta intervención en el segundo servicio de abastecimiento de carnes.

La Comisión podrá autorizar a la salina necesaria e conveniente la matanza libre de los cerdos por cuenta de sus propietarios



Archivo General

durante el tiempo y a la usanza que venía, de donde abarcar por los que hagan uso de la autorización todos los derechos del servicio en la forma que dispone la base 6.ª y que el precio de la venta que hagan al detallar los los señores pueda ser libre, sin el fijado al arriente en Aragón a la base 7.ª

El servicio de abastecimiento de carnes, de la villa municipal, no podrá en ningún caso ser prestado a ningún particular, grupo, corporación.

Tercera. - La Comisión a nombre y en representación del Ayuntamiento de Madrid, designará los siguientes funcionarios:

a. Organizar libremente la compra de cerdos vacunos, laneros, ovinos y de cerdos, en cualquier punto de España o del extranjero, para la venta matanza en Madrid.

b. Poner en circulación los cerdos que le envíen los ganaderos con destino a la matanza en Madrid, abriendo una cuenta corriente de depósito firmada, a cada uno de los ganaderos.

c. Regular y dirigir todas las operaciones necesarias para el abasto de carnes, desde la compra de los cerdos hasta que la carne o disposición del comitente, a cuyo último efecto se organiza el servicio exclusivamente municipal por el tiempo de carnes a la villa de venta en la forma que acuerda la Comisión.



9. Sobre y separa libremente todo el personal establecido a fin al servicio que existe en el presupuesto municipal, desig-
nando el uso admisible una provisión de
dependiente por el voto de la mayoría abso-
luta de la Comisión.

El Alcalde tendrá el derecho de veto sobre
los acuerdos relativos al aumento, depe-
ndencia y fijación de las atribuciones del per-
sonal.

10. Sección el arrendamiento y propone a
adquisición se enajena de terrenos de pastos
y establece todos los servicios complementarios
del abasto de carne que estime conveniente.

Corresponde al capital, además al Ayu-
untamiento para el servicio de abasto de carne,
se procurará en el Barrio de Argüelles u otro
establecimiento conveniente, en la apertura de
una planta de cría de vacas y de reses
que pague a disposición de la Comi-
sión de abasto de carne de Madrid, un
precio para pagar en el acto a los ganaderos
y productores de vacas en los mataderos de
la villa, el importe de las carnes que se les
entregue a los grupos interesados, en arreglo
a lo que arroja el peso a canal, una vez
completada la curación y que fija la
cotización oficial.

Quinto. Se autoriza a la Comisión

para establecer un sistema de seguros, en el fin de
abonar el riesgo de las vacas que resulten en ma-
los resultados para el consumo, siempre que el
vacuno no haya sido prebital comprado en el
matadero de carne.

La Comisión estudiará así mismo la forma de
agrandamiento, bien para el consumo público a la
pequeña y para uso industrial, se las carnes
destinadas por la Inspección de Abasto y la opor-
tunidad del producto que se obtenga, se destinará
a la oferta del vacuno antes indicado.

Sección. La Comisión de abasto se comen-
za a Madrid, dentro del ganado y procedente de
dentro el importe de comisión de compra y se hará
cargo de los gastos y despesas del ganado que
tengan mataderos de la villa y de una y quince
de un puñado, para hacer en el importe el pago
a la carga del Ayuntamiento y la casa por
comisión se mataran, que comiencen en la des-
tina cantidad, quedando por consiguiente respu-
sable para el comitente o propietario de vacas, el
doble del desgasto.

Los fines como que se destinan al abasto de
carne autorizada, por los departamentos del Gobierno
y como los municipales, incluso las personas de
los comités de tres celebrados en la plaza de
Madrid, satisfarán la equidad en la tasa.

Arch. P. 11



y de este modo por este Suplicatorio.

Septimo. - El Ayuntamiento expone a esta Comisión de abasto de carnes de Madrid, pidiendo a los detallistas la carne que necesitan para el abasto de sus establecimientos para su uso de carne, para la abastecimiento de la carne de la Comisión provincial de abastecimiento por este y pidiendo en el título del artículo y sin otro cargo que el que se le comite de venta e importe de carnes, mientras no se designe el punto de la base por donde se tratase, abasteciendo el detallista a cargo el importe de la carne al comprar en el día siguiente para su consumo, bajo la pena, caso de incumplimiento, de un cargo de carne y a no ser esta en mayor beneficio del que merezca para la Comisión para que el artículo.

Octavo. - El Ayuntamiento determine el número máximo de detallistas que podrá haber en Madrid y la forma a que ha de pertenecer la autorización de los que en la actualidad existen en dicho número.

Esta base se le dará a este punto de la voluntad de cada uno de los que pueden a quien la quieren de seguir.

Novena. - La Comisión de la carne de la carne, encargada en los puntos productivos e en aquellos puntos principales

de donde se vende el mercado de carnes de Madrid, un servicio para que quene la conservación de carnes y para recibir las proporciones de estos datos antes de su venta. Entre los fines de la carne recibida, estos proporciones y la Comisión de abasto de carnes de Madrid, para ser llevadas a su poder las carnes por el detallista, si fuera necesario, aceptada las proporciones para usar en los días que se venden de la carne, exigente en el orden de menor a mayor que se abasteciera a pagar en el acto de la carne que se formalizará por el peso en canal de la carne.

Decimo. - Constituirse regidor del servicio de abasto de carnes los siguientes:

a. El mayor del 1.º de los del punto del coste de los datos de los que en el mercado de Madrid y el 1.º de punto a los detallistas.

b. Un representante de los fines de punto que se abasteciera por punto del abasto de carne y de los servicios correspondientes.

c. El producto de la base cobrada por el servicio de abasto.

d. Cualquier otro regidor que resulte del del correspondiente a este servicio.

Undécimo. - Los regidores abastecidos de abasto de carnes, tendrán la siguiente aplicación, por el orden de preferencia que se enumeran.

1.º - El importe del 1.º de compra y de 1.º de

Arch. Pres.



para que pudiese la Comisión de abasto de
recursos de Madrid, se destinara al pago del
interés, comisión y amortización de la deuda
pública de Madrid que el Ayuntamiento
debe de cubrir para realizar el servicio.

2.ª Gastos de administración del servicio que
por su carácter especial no están comprendidos
en el presupuesto, comprendidos en ella el
abono se debe a los locales de la Comisión
administrativa, cuando esta les suenando
funciones especiales que requieren asistencia
y empleo de tiempo para las fines de la
misma o gestión del servicio.

El Abasto tendrá derecho de veto sobre
los presupuestos que no sean venidos en
unión de los locales simultáneamente.

3.ª Del presupuesto líquido, se deducirá el
10% el cual quedará a disposición de la Co-
misión administrativa, para que esta lo aplique
en todo o en parte a premios o admi-
nistración, para el personal que está actuando
sobre el Abasto. El Abasto tendrá el derecho
de veto sobre estos cuantios.

4.ª Comisión de los obras del Abasto.

5.ª Algor la Comisión estará de los
gastos de los locales, al construirse o am-
pliarlos, para dar de pagar y construyendo los
los a los que se proporcione premio o pen-
sión reducida y por tiempo.

Abasto Real

6.ª Continúan de mercados o cualquier otro
mercado que por la Comisión se estime conveniente
destinar. El importe de la tasa del servicio
de mercados, se destinará a empujar el impuesto
de derecho de que el 70% se rebaje el importe de
los impuestos de plaza y mercados y en su caso en
la cantidad en que cada uno de los impuestos de la
especie bándese, se determine por la Comisión
de abasto de recursos.

7.ª Los carnes saladas y embutidos que in-
greden en Madrid, para el consumo que es
previsto en el Plan de los mercados para un
consumo de consumo del punto correspondien-
te y de conformidad del importe de los impuestos
así como de los otros productos, entre ellos
el caso de los impuestos de los.

8.ª Jurisdicción. - La Comisión de abasto, de-
clarará procedente inmediatamente a la Junta de
mercados o cualquier otro mercado, de la aprobación
del aprovechamiento de los pías y de los ad-
quisidos por el Ayuntamiento como derecho de
tasa por el servicio de mercados y determinará
los precios máximos a que puedan ser vendidos
los productos.

9.ª Disposición. - Se venden susceptible de
aprovechamiento industrial, la piel como tal,
de los animales, para empujar la falta y



se someterán al pago de los exorbitantes
premios y multas de derechos de legatillo y
multas de aduana de un cincuenta de
de servicio de maraca que se paga a
cada uno, cinco centavos, que se cobran
como prima, y el resto por vía de detra-
ción de la Comisión de guerra y marina.

Sei enigmático. Meistras no a boga aspi-
radora, fa maldade para el aporrecchamento de
los dogmas y puros de los mas sacrificios
en el tabatador, el Aporrecchamento, la maldade
el aporrecchamento y la destructura en un
monstruosa, y mas dos de pichas, que se col-
pante en fuenras al avarice de las, las

Seiunto detto. La Continua di esporti di
carbone, uscente da' re referante quaresa d' 18
mese di c. la apostolica del Caposcuola
y pubblica d' un Bollettin mensuale di estor-
tion, el qual resti annesso a tutti, lo mese
dei produttori di Europa y del estorqu
quasi eschini, convingente.

Decimoseptima. = Los actos de la sesion celebrados por la Comision de abasto y consumo, los cuantos y todo lo demostaron relativo al servicio de abasto de carnes, bodega, pasajes de instrumentos oficiales y publicos y atencion a denuncias de quince colonias en las unidades que, a fin de no entorpecer el servicio, se otorga

como en el reglamento.

En cada número del Boletín mensual se publicará un resumen de las operaciones realizadas durante el mes.

Decretum. — A los efectos legales se referirá el Gobierno que suscribe las ordenes en Real Cédula, de donde la comisionada fuerza de obispos. Con punto, con este se oblige, por el Ayuntamiento al nombramiento de la Comisión de obras de caridad de la ciudad, para que constituida en la mayor rapidez posible, presente a la redacción del reglamento por que ha de regirse y al estudio de los preliminares para la implantación del mismo y su inmediato funcionamiento, por los y sus límites apostólicos que fueran necesarios.

El tiempo de duración del cargo de Vocal, se
va a brial y reelegible.

Ареидисе н. 9.

Capitolo 3°

Actuato 5^o

Sicencias de aquadotes

de las fuentes públicas.

Postal,

In cada página.

P. ravenelii.



१५५

Windsor Park

Por Vecindades. 500
 Por Suplencia. 100
 Por Honor en fincas vecinales. 60
 Total. - A los aquecidos que no hubieren
 purgado la deuda en el mes de mayo de
 cada año, se les declarará vacantes las
 plazas que ocupan vacantes.

Apéndice n.º 10.

Capítulo 3º

Apéndice

Procedo.

Decido.

1.º - Sobre el pago del arbitrio los due-
 ños de poses, sin más excepción que los que
 que les sirvan para su giro.

2.º - La inscripción y ratificación de la re-
 venta se llevará a efecto en vista de declara-
 ción recuadrada por los señores que están su-
 jeto al pago de este arbitrio, para cuales se
 repartidos a devolvió en el mes de febrero
 cada año.

También se hará la venta de poses de poses
 intercedida en el que vende el cambio de la
 posesión a quien haya cedido o cambiado alguno
 de los poses y por lo que resulte de la



A.0011.943.139

devuélvanse que queden presuntos los dependientes
 del Ayuntamiento, en cuyos particulares. Si el
 que interceda hubiere dejado de volver en las
 declaraciones los poses de su pertenencia, por su
 flama las formalidades previas por medio de
 registros, que se facilitarán en la Administra-
 ción de Propiedades, Rentas y Arbitrios.

3.º - Sobre la multa anual e indivisible y
 formándose todos los años un solo padrón, pro-
 ce a administración por el Ayuntamiento.

4.º - La cobranza de este arbitrio se hará
 en el mes de mayo, por cantidad completa.

Dispone.

Dispone.

Se cada pose de poses, como se quita en el
 título de la posesión, repartidos anualmente. 100

Se cada uno de los devueltos a quita de
 ganados, como de campo y colares, para
 de la zona fiscal. 50

Recoigido.

A los señores de los poses vecinales en la vía
 pública, por infracción de lo prescrito en el artículo
 de los Ordenamientos municipales y ayuntamientos. Se ha
 la inscripción en la Administración de Propiedades,
 Rentas y Arbitrios, se les asignará la multa de
 100 pesetas, sin más excepción que se hará efec-
 tiva en el pago de cada pose de poses, y, en caso de
 infracción, se expedirá por dicha Administración

en el acto para poder retirar el peso del depósito.

Cuando los pesos que sean recogidos no estén matriculados, indicará un dibujo en la generalidad como deficiente, no pudiendo retirar el peso del depósito, sin presentar el comprobante justificativo de haber efectuado el pago de la cuota y recibo en la Administración de Propiedades y alivada la multa mencionada en el párrafo anterior.

Apéndice n.º 11.

Capítulo 3.º

Artículo 3.º

Artículo sobre colocación y cobranza.

De silleros en las plazas públicas.

La anterior otorgada en 26 de julio de 1874, ante el Señor D. Luis Colchado, se halla modificada la redacción de este artículo a Don Teodoro Cardeza, bajo las siguientes bases:

1.º = En objeto de este encargo el aliménto del alfiler sobre la colocación de silleros en las plazas públicas, Parque de Madrid, plazas, ramblas, calles de Pórtales y en cualquier otro sitio en que se considere necesario este servicio, para comodidad del público.



Artículo 3.º

en el término municipal de Madrid, así como en 4.111 villas y villas propiedad del Ayuntamiento.

2.º = El plazo de este contrato será de diez años, empezando a contarse desde el día del otorgamiento de la escritura.

3.º = Al finalizar cada contrato, el ayuntamiento entregará en perfecto estado de conservación y recibirá todo el material de silleros y alfileres, resultando de cuenta del contratista cuanto gasto pueda ocasionar la entrega del material en las burocras anteriores citadas.

4.º = Para entrar en posesión para poder optar a este encargo la presentación del modelo de prueba villa y villas, indicando en la propuesta el número de villas y villas que el ayuntamiento se obliga a cobrar en servicio y aliménto de las de propiedad del Ayuntamiento, sobre un término de 4.111 villas y villas, cuyo material quedará de propiedad del Ayuntamiento al término del contrato y en perfecto estado de conservación.

Los modelos que se presenten serán remitidos al personal y dictamen de peritos, carpenteros y pintores, que se designen por la Alcaldía. Previsión.

5.º = El contratista queda obligado a la conservación, reparación y pintura, de todo el material, para que se halla siempre en buen estado de conservación y presentación.



Ayuntamiento de Madrid

10.º El contratista adquiere por virtud de este contrato, el derecho de cobrar a cada persona que comparezca en el evento, la cantidad de diez céntimos de peseta como mínimo, quedando facultado para admitir otros o nuevos precios.

11.º Que autoriza al contratista en las fiestas de Carnaval, cualquier quema de castillos o que se celebren aquellas, para cobrar una peseta por cada uno de los villas o distritos de primera fila y 0.15 por los restantes, pudiendo admitir otros por todo el festival, en la condición precisa de que todas las villas y distritos citados tengan un cartel que lo indique y que el número de estos no exceda a la tercera parte del total de los citados.

12.º El precio de los villas y distritos por los citados son cuartos de 0.50 pesetas por evento, salvo lo establecido en la condición anterior.

13.º Cuando los festejos que se celebren tengan un carácter festivo-carnavalesco y excepcional, por lo que el contratista, se acuerda con el Excmo. Sr. Alcalde Presidente, fijar el precio de 1.50 pesetas para la primera fila y el 0.15 por peseta para las demás, cuando el contratista al Sr. Ayuntamiento, el 30% de los cuartos que se alquilen a estos precios.

14.º Que autoriza al ayuntamiento para pagar por su cuenta los festejos que celebre en el evento, en el público, como exhibiciones cinematográficas, musicales, fúnebres de teatro al aire libre o cualquier otro espectáculo público, siempre con las pías autorización de la Alkalde Presidencia y en un caso de la autoridad gubernativa. Contra la negativa de la Alkalde Presidencia no podrá formular el contratista, reclamación alguna.

15.º Que para exceptuados de este contrato todos los expedientes que el Ayuntamiento celebre en los citados y en los cuartos de los parques o plazas públicas, ya sea por virtud de contrato o por administración directa, en cuyo caso, el Ayuntamiento se reserva el derecho de celebrar los villas del contratista, para objeto de ensayo especial, por los que podrá cobrar el precio de 0.50 pesetas cuando el Ayuntamiento este hasta una peseta por la entrada y 0.15 cuando cobre más de una peseta por la entrada y entendiendo que el Ayuntamiento tendrá la obligación de facultar a las villas y salones al este caso, cuando el Ayuntamiento o la Alkalde lo decida.

16.º Que cuando se celebre personalmente el derecho a la compra de las villas, queda

Obligado el arrendatario a que sus dependientes no usen de la moneda más absoluta pública ninguna de las libras de oro y de plata, sino que a la moneda que definitivamente fuese y usase, saliendo en caso necesario el crédito de los dependientes de la Autoridad municipal.

13.ª En aquellos casos en que caidan gastos de agua o reparos, el arrendatario se obliga a cubrirlos los contratos, parciales que haya el Com. Ayuntamiento con estos industriales.

14.ª El Ayuntamiento se obliga a no permitir a persona alguna, la obtención de arrendos en los mismos sitios y en el fin de la explotación que es objeto de este contrato.

15.ª Todo el material que el arrendatario ponga al servicio del público, una vez puesto de por los partes, según queda establecido, que afecta, como garantía a responder del cumplimiento de este contrato.

16.ª La entrega al arrendatario de las hercillas y otros propiedad del Ayuntamiento, se verificará al día siguiente del otorgamiento de la escritura y previa la correspondiente sola.

17.ª Se leune al arrendatario el uso de los cuartos para el servicio del Reino de Madrid, propiedad del Ayuntamiento, que existe en el Sitio del Trade, en los cuartos



que en el mismo sitio, los cuales deberán ser entregados, previo consentimiento, formulando acta de entrega y siendo de cuenta del arrendatario la conservación del bien.

18.ª Siempre que el Ayuntamiento recite peticiones de los sitios de los paros en virtud de la celebración de contratos acordados por la Corporación municipal, el arrendatario se obliga a facilitar los que se consideren precisos, en las condiciones que oportunamente se estipulen.

19.ª El arrendatario abonará al Com. Ayuntamiento 4000 reales anuales, pagados por trimestres adelantados. El primer trimestre se abonará al firmarse la escritura y los sucesivos antes del día 11 del primer mes del trimestre.

La falta de pago de cualquier plazo dará lugar a la rescisión del contrato y al Com. Ayuntamiento podrá reintegrarse del servicio, si la fianza, del material, bien continuará con el arrendatario o al Com. Ayuntamiento.

20.ª La fianza definitiva a responder de este contrato será de 100000 reales.

21.ª Para prestar pliego a este contrato será continua previa, además de presentar los modelos de sitios y talleres, la de acompañar a la proposición el original de la ley general de depósitos, subrogando la consignación como fianza

Acta Real



no cobrados en los establecimientos o balnearios,
pagando según la tarifa siguiente:

	Pagos
Primera zona, por baño, al año.	4 -
Segunda id. id. id.	5 -
Tercera id. id. id.	6 -
Cuarta id. id. id.	7 -
— Reglas para los recaudadores. —	
Primera zona, por baño, al año.	30 -
Segunda zona, id. id.	35 -
Tercera zona, id. id.	40 -
Cuarta zona, id. id.	45 -

— Reglas para los recaudadores. —

1.ª La Administración de Propiedades, Rentas y Arbitrios, analizada por el Regimiento de Sanatiqueros, firmará en el auto de pago la matrícula de los edificios al pago de este impuesto.

2.ª La cuota del impuesto se entienda devota para el año, y en consecuencia, los bojes que se presenten no tendrán efecto hasta el año siguiente.

Apéndice n.º 13.

Capítulo 3.º

Artículo 6.º

Encomienda de la vía pública.

Concuerdo en cuenta que la mayor parte

permisos de mil puestas

33.ª El Com. Ayuntamiento, para la concesión al Regimiento que más garantías ofrezca para un buen servicio en los edificios del público, tanto por la calidad de los modelos de calles y patios como por la cantidad que se aguelen ofrezca por un año. Todos los dependientes de este servicio se presentarán uniformados, quedando en el público la acheta como en.

34.ª El Com. Ayuntamiento de revisar el derecho de rebajas sobre las propiedades, por entender que ninguna tiene las condiciones necesarias para el fin que se propone, sin derecho de reconsideración o reclamación alguna.

35.ª En el convenio de la banda de la vía pública, el Com. Ayuntamiento, en el plano, deberán de ser hueros de las calles y villas que coja la condición 1.ª y 2.ª de este pliego.

Apéndice n.º 12.

Capítulo 3.º

Artículo 6.º

Impuesto sobre entinas

— todos y marquesinos

Las entinas, todos en unidos

Ayuntamiento de Madrid



Artículo 6.º



de los arbitrios para enajenado de la vía pública, tienen por objeto cortar la molestia que el ruido de los carruajes ocasiona a la vecindad, para lo cual se este arbitrio podrá hacerse voluntariamente al Duque S. Alberto, que por conducto del Alcaide de la villa se le dará la orden al Alcaide Jefe de la Guardia Municipal.

Dicho fuere para la cumplimiento en el acto, aplicando al efecto los carruajes destinados al ramo de Paseo y Sobolado, y el personal de buques de la Villa, para cuando inmediatamente nota a la Administración de Ingresos, Rentas y Arbitrios del número de carruajes de arena, universales, para que proceda al cobro del impuesto a razón de diez pesetas por carruaje, comprendiéndose en este precio el tendido y recogido de los carruajes que se emplean para trasladar a los verdaderos la arena levantada.

Los permisos para marear la vía pública deberán ser reintegrados con veinte pesetas de vellón municipales.

Apéndice n.º 14.

Capítulo 3.º

Artículo 5.º

Subsección 1.ª. Alcaldía.

Cursos de Derechos para el servicio público.

I. Análisis.

Instrucciones para la aplicación de la tarifa.

Los servicios que presta el Laboratorio son de carácter oficial e particular.

Los comitentes son: los oficiales los ordenados por la Alcaldía Municipal, Comandante de Alcaldía, Comisarios de Policía y otros oficiales administrativos y administrativos, los pedidos por los establecimientos, Comités de Beneficencia y caridad, más los que se presenten en suertes a objeto, procedentes del servicio de inspección de substancias, como en todo caso gratuito, propensos y gratuitos.

Los servicios de análisis por particulares, son gratuitos y se paga.

Los gratuitos los análisis cualitativos y por comitentes, establecidos por la vecindad de Madrid, son gratis más que a la calificación de la Subsección de propensos.

Se le paga los análisis cualitativos cuando



de velame, estufas y en la comestibles; los
manteleros y comestibles que para el con-
sumo de fines de propaganda y la consumen-
cia y análisis de todos otros países que para el
destino y organismos residentes fuera de la Cota.
Además de los viajes de pago los informes
sobre los comestibles agencias a la ligeros.

Les autres habitants se trouvent réunis
tous les jours, sous le port d'attache de la ca-
basse, sous le bon feu. La messe se prépa-
re, en que quelques un des officiers se
font les assistants, et se commencent les
diverses prières du Vénérable. Les cat-
oliques, en les se réunissent en entre-
prise, pour le salut de l'âme de les autres.

Los artificiales que sigue el Laboratorio
no son fe más que de la muestra, presen-
tada para su reconocimiento y análisis.

En el Laboratorio se practican análisis:

α. - de esta clase se aluminatos, bicarbonatos y carbonatos.

61. De aquellos objetos que uno pagaba, ya
quitos, alcaucanes, etc. pueden tener un
bela salud pública por su colocación, pero
no en metales preciosos u otra causa.

C) e de aquellos otros materiales que se perteneciendo a ninguno de este grupo, pueden por causar de consecuencias dañinas, ser peligrosos para la seguridad personal, como

los petroleros.

g. De productos secundarios

c). Adunările practice se vor organiza în toate clasele și alinierea se va realiza în jurul ariei vegetale (arbori, arbuști, păsări, etc.).

f. Cambrii & auligena productos pathologicos sicut
que quae presentia a petrii de facultatibus?

g. Finalmente, se piden a todos los
y reunidos desgracia la Santa Trinidad
para la evolucion de pueblos se todos adminis-
trativos y otros, relacionados en la ley y se-
cundarios personales.

Análisis cualitativos.

Reclutarse en 400, alore 10 alimientos, bebidas,
curiosidades, etc. organizados en la siguiente tarifa
en cuanto gradual integranse una hoja con la
calificación que si se pudiese certificar del se-
ructado obtenido, debe abonosar por cada uno
de los cinco puntos en concepto de derechos. En la
hoja gradual, le vemos que en el certificado
se paga, se comprueba solamente si la
muestra analizada es buena o mala, y, en al-
guno caso, si está alterada o no alterada y si co-
mienza o no a salir.

-Analysis enantiotivos.

Aguas.- Análisis pondral completo del.

④ 注意!



	Ptas.
agua potable.	100.
Analisis de un agua desde el punto de vista de sus condiciones de potabilidad y pureza.	20.
Suministro de colorantes.	15.
Suministro de fongos patógenos.	25.
Apósitos para filtración y purificación de aguas, ómnibus.	50.
Kitos. - Analisis desde el punto de vista de sus condiciones para el consumo.	10.
Aguas y bebidas espirituosas. - Analisis desde el punto de vista de sus condiciones para el consumo.	20.
Cider minerales litas: cada uno.	5.
Alcoholes teóricos: cada uno.	5.
Alcoholes prácticos.	5.
Estudios de la sustancia alcoholizada.	5.
Vinos, cervezas y sidras. - Analisis desde el punto de vista de su pureza y condiciones generales para el consumo.	45.
Alcohol.	5.
Alcoholes reducidos.	5.
Sulfato potásico (impuro).	5.
Cloruro sódico.	5.
Acido sulfúrico libre.	5.
Soln. sulfúrico.	4.
Agentes de conservación: cada uno.	5.
Insarinas.	3.

Salida Puente

	Ptas.
Alcoholes teóricos: cada uno.	5.
Alcoholes prácticos: cada uno.	5.
Alcoholes ómnibus (cervezas).	5.
Alcoholes: de naturaleza.	4.
Enfermedades: examen microscópico de sepietas y fermentos.	10.
Estudiografía de los fermentos, sepietas, etc.	15.
Alcoholes. Determinación de su pureza y grado alcohólico.	15.
Aguardientes y licores.	
Analisis desde el punto de vista de su pureza y condiciones generales para el consumo.	15.
Alcohol. empírico?	5.
Impura del alcohol.	5.
Naturaleza de la sustancia alcoholizada.	5.
Estudios: cada uno.	5.
Alcoholes para pruebas para topa y pastelería. - Analisis desde el punto de vista de su pureza y condiciones generales para el consumo.	45.
Clula del quinceo barman.	5.
Aguas.	5.
Alcoholes para de naturaleza.	5.
Alcoholes.	5.
Alcoholes teóricos: cada uno.	5.
Naturaleza de la sustancia alcoholizada.	5.
Alcoholes minerales potenciales.	5.
Soln. colorantes: cada uno.	5.



Rece

- Agüitos de conservación: cada uno. 25.
 Cacao, maceración y fitoterapia. 15.
 Ectico. - Chubasco desde el punto de vista de su fuerza y condiciones generales para el consumo. 10.
 Cigüetas de conservación: cada uno. 5.
 Cigüetas de conservación: patipagos. 15.
 Cacao, maceración y fitoterapia. 15.
 Ectico de medicina. - Chubasco bajo el punto de vista de sus condiciones nutritivas. 5.
 Nuevas y expuestas. - Chubasco bajo el punto de vista de su fuerza y condiciones para el consumo. 15.
 Manteca de vaca y gema de vaca. - Chubasco desde el punto de vista de su fuerza y condiciones para el consumo. 15.
 Aceite de oliva. - Chubasco desde el punto de vista de su fuerza y condiciones generales para el consumo. 15.
 Cervezas y miel. - Chubasco bajo el punto de vista de su fuerza. 15.
 Cervezas y productos de confitería. - Chubasco desde el punto de vista de su fuerza y condiciones generales para el consumo. 15.
 Cervezas de la industria chilobante. 5.
 Chubasco extractos: cada uno. 5.
 Agüitos de conservación: cada uno. 5.

Chubasco

Rece

- Detalles técnicos: cada uno. 5.
 Café verde y tostado. - Investigación de su fuerza y condiciones para el consumo. 10.
 Té. - Investigación de su fuerza y condiciones para el consumo. 10.
 Cervezas del café y del té. - Chubasco desde el punto de vista de su fuerza y condiciones para el consumo. 15.
 Infusión del café y del té. - Investigación de sus condiciones y presencia de toxicidad. 10.
 Chocolate y cacao en polvo. - Chubasco desde el punto de vista de su fuerza y condiciones para el consumo. 10.
 Cervezas, fermentos, fermentos, etc. y demás especies y condiciones. 15.
 Chubasco desde el punto de vista de su fuerza y condiciones para el consumo. 15.
 Sal de cocina. - Chubasco desde el punto de vista de su fuerza y condiciones para el consumo. 10.
 Vinagre. - Chubasco bajo el punto de vista de su fuerza y condiciones para el consumo. 10.
 Conservas alimenticias de todos clases. - Chubasco desde el punto de vista de su fuerza y condiciones para el consumo. 10.
 Detalles técnicos: cada uno. 5.
 Agüitos de conservación: cada uno. 5.
 Detalles técnicos. - Determinación de su presencia en los alimentos, bebidas, conservas, etc.

Determinaciones oculares de clausura.	
As. urinales y anales, cada una.	6.
Calenturas = Análisis completo.	12.
Enfer. gástrica = Análisis completo.	30.
Esputos = Análisis microscópico.	12.
Sangre = Investigación del paludismo, de la sífilis, etc.	10.
Orín = Investigación de glóbulos, coagulables y hemoglobina, etc.	10.
Productos fisiológicos = Investigación de la acidez, etc.	2.
Exámenes de la especie humana = Clasificación.	2.
— Otros productos patológicos. —	
El Director del Laboratorio queda facultado para valorar los análisis que se piden según las necesidades del producto y las determinaciones solicitadas.	

II. Vacunas, Sueros y Virus.

— Vacuna de vacuna contra la viruela. —	
Cuba para una a tres personas.	1.
Virales para vacunación.	10.
— Vacuna contra el cólera. —	
Virales para una persona.	10.
— Vacuna quíndica. Polivalente. —	
Virales para una persona.	2.
— Vacuna tetraflorética. Polivalente. —	
Virales para una persona.	2.



Archivos



Vacuna antitífica Polivalente.

Virales para una persona.	2.
Suero antitífico.	
Tranco de 10 cc.	5.
— Vacuna contra las viruelas. —	
Cuba para una persona.	4.

El Director de vacunaciones, sueros y virus, se da facultad para las personas pobres o se ocuren, sueros, así como para las vacunaciones sanitarias de beneficencia o de caridad; el virus contra las viruelas de vacunación gratuita a los niños del Gobierno, de las primarias o del Municipio.

III. Servicio antitífico.

Exámenes de la viruela en un animal.	10.
Exámenes antitíficos.	50.
— Su administración será atendida por el interesado que solicita el servicio y en el caso de que este, desde su lugar, por el Laboratorio, debe ser abastecido de sueros por parte o parte, se proporcionará la se los dones animales mediante un convenio especial.	
— Los sueros serán gratuitos siempre que sean ordenados por las autoridades o autoridades por personas pobres o se ocuren de sueros.	

Siempre que la persona del servicio se haga necesario, se como se expresion, la Al- caldia de Valencia recibiera lo que pudiese en cada caso oportuno.

Apéndice n.º 15.

Capítulo 8.º

Artículo 5.º

Servicio de Embarcación Alcantarillas

Artículo.

1.º - Enten obligados al pago de este arbitrio la que utilizan los servicios del ramo de Fonta- naria Alcantarillas, que se empujan en las tarifas reglamentadas a continuación y empuestan:

I. La entencion por los depositos del ramo de los objetos caidos a las alcantarillas, abor- deos, puros de bajada, fender, atarjes por- tátiles y minas de fontanaria.

II. El pago de fisco con aguas procedentes de las alcantarillas públicas.

III. La vigilancia particular de las atarjes de los edificios del Estado, de la provincia o particulares.

IV. El aprovechamiento por particulares del derecho de agua de los fuentos.

2.º - Cuando el valor de la importancia, sus- tancia del objeto extraido de las alcantarillas

Ayuntamiento



A.0.011.949 151

pública por los depositos del ramo, no permita el juicio de la oficina aplicar la cantidad minima, ni para en el de la tarifa, es abor de los comunitarios el pago del servicio, no pudiendo exigirse en ningún caso mas de tres reales de 0.50.

3.º - El arbitrio por medio de los dos Comités de Alcantarillas, Directores de otros ramos o entes de ramos o militares en su de hacerlo a la oficina respectiva, cualquiera de los servicios con- signados en los n.ºs I al IV inclusive, no como el pago de los derechos empuestos en la tarifa.

Tarifa.

Real.

1.º - Por cada destino de fisco que se haga con aguas procedentes de las alcantarillas públicas 100.

2.º - Por cada anual por el pago particularmente atarjes de fisco, al Estado, Provincia o particular 100.

3.º - Por aprovechamiento de agua de cada fuente que se utilice por particulares pagos con que convenga 150.

4.º - Por servicio de objeto a particular de pago de las alcantarillas públicas, abor deos, puros de bajada, fender, atarjes particulares y minas de fontanaria 100.

5.º - Por cada suministro de atarjes, o sumidero particular, a particular del interior, en la ca- ses en que se haga servicio por servicio, se empuestan abor deos y empuestos por parte de los par- ticulares a juicio del servicio. 10.

de Madrid

Bores Negros.

1.ª. Están obligados a contribuir también a este arbitrio, los que utilizan los servicios de puros negros que se consiguen en las tarifas que se dan a continuación y que comprenden:

a.ª. Sucoministro de poca a petición del interesado a los caros que se pague acordados por el mismo.

b.ª. Acuerdos de miento por particulares de los materiales fecales extraídas como resaca y abono de tierra.

c.ª. La extracción de material fecal de los pozos negros por los dependientes de este servicio, en las condiciones del mismo.

2.ª. El Abito, por medio de los Jueces de la Alcalde, Concejales, Diputados de otros ramos, autoridades civiles y militares, en caso de acudir a la oficina respectiva cualquier que ocacione los servicios consignados en los números a.ª, b.ª, en forma del pago se recibe consignados de la tarifa.

3.ª. Si de la inspección y vigilancia que practique este servicio resultase no haber sido pagado se obtiene licencia por cualquiera de los servicios comprendidos en los números a.ª, b.ª, quedará sujeto al embargo o a cualquier del dolo al no cumplimiento de la tarifa correspondiente.



Arbitrio

Tarifas.

Artículo

1.ª. Por cada cuba de este metro cubico de material fecal que se utiliza para abono y pago se tiene incluido transporte, siempre que se sea convenientemente a juicio del servicio. 10.

2.ª. Por cada resaca de miento se paga según que sea de la gran y que se consigne abono o mala sea por parte de la propia persona o juicio del mismo. 10.

3.ª. Por la extracción de material fecal de los pozos negros extraídos en las pallas donde se recibe abundantemente especial, cada metro cubico. 10.

4.ª. Por id. id. id. de miento, en el mismo de la persona. 10.

5.ª. Por id. id. id. de la gran y que se consigne abono y que se consigne abono. 10.

6.ª. Por id. id. id. de la gran y que se consigne abono y que se consigne abono. 10.

7.ª. Por id. id. id. de la gran y que se consigne abono y que se consigne abono. 10.

8.ª. Por la gran y que se consigne abono y que se consigne abono. 10.

9.ª. Por la gran y que se consigne abono y que se consigne abono. 10.

10.ª. Por la gran y que se consigne abono y que se consigne abono. 10.

11.ª. Por la gran y que se consigne abono y que se consigne abono. 10.

12.ª. Por la gran y que se consigne abono y que se consigne abono. 10.

metro cubico de estacion, se abrenán por la
puerta los garos que se usen la construcion
del Ala de la iglesia.

Por lo que se ve que se abra en que se
haya voluntad el servicio de la iglesia, se paga
de el duplo de lo de otros muros en esta
forma.

Los muros se abrenán en la of
cina correspondiente en un solo municipal
de 1817 y en el de 1816.

Apéndice n.º 16.

Capítulo 8.º

Artículo 8.º

Recepción de trapos y heurones.

Barco.

De conformidad con el bando dictado por la Alcalde
Reunida para el 1.º de noviembre de 1817, la industria
de recogida de trapos y heurones queda sometida
a las reglas siguientes:

1.º - Para dedicarse a dicha industria en
Madrid, y obtener la licencia que lo acredita,
se necesita solicitar previamente de la Chief
de Beneficencia por intermedio de la Chief
de Puntos y Puertos del Ayuntamiento, como asimismo
por el Alcalde, en el Ayuntamiento donde se
vaya a ejercer.



A.0011.950.153

2.º - Una vez obtenidas las licencias por la
Alcalde y por la Alcalde Reunida, se abrenán por la
Alcalde Reunida de Albalde de cada uno.
3.º - Considerada la licencia, es obligatoria a los
sujetos en la industria que se abra en esta villa.
4.º - Estas licencias habrán de renovarse por
anualidades anticipadas en la Administración de
Beneficencia, previo pago de la cantidad determinada
durante los primeros meses de cada año.
5.º - La licencia podrá ser otorgada cuando
la autoridad lo estime oportuno y lo sea para
que por sus productos se contravenga
a lo dispuesto en las Ordenanzas municipales y
bando de la Alcalde.

6.º - Se podrá dedicarse al ejercicio de
esta industria aquella que se abra por el
de la industria de la Alcalde.

7.º - Los trapos que se abrenán ejercer
la industria se abrenán por la Alcalde Reunida.

8.º - Los trapos que se abrenán ejercer
la industria se abrenán por la Alcalde Reunida.

Artículo 8.º

desde la salida del sol hasta las siete de la mañana, a los meses de abril a octubre y en tanto los de octubre a abril hasta las ocho de la mañana, y sea antes de que termine la marea y lo bajaran por los caños de la Teta.

2.^o = Es obligatoria a los tragueros que hasta cuando que salgan de los caños las vistas en los caños de limpieza del Ayuntamiento.

Los que contravengan estas disposiciones serán castigados con la multa de cinco reales la primera vez, diez la segunda y purgarse si la tercera la tercera.

Apéndice n.º 17.

Capítulo 3.º

Artículo 5.º

Arbitrio sobre el alcantarillado.

— Basees. —

1.^o = Exención de la facultad concedida por las leyes 17 y 21, art. 137 de la Ley municipal de 1845, en arbitrio por parte del ayuntamiento del alcantarillado, construido en forma municipal, que afectan los derechos de fincas situadas en el casco y extramuros de la Capital, y los propietarios de fincas situadas en el barrio de San Mateo, en que el dominio de conservación, mantenimiento y limpieza de dicho alcantarillado, debe ser cargo del presupuesto

Ayuntamiento



Arbitrio sobre el alcantarillado

de aquel municipal considerándose incluidas en el caso de la población por aquellas no cuyo alcantarillado se encuentra totalmente terminado.

2.^o = La cuota del arbitrio será el 1 por 100 del líquido municipal amillado.

3.^o = La Administración de Propiedades, Rentas y Arbitrios, llevará una matrícula de los edificios comprendidos en este arbitrio, repartiendo la cuota durante quince días para su declaración.

4.^o = La cobranza del arbitrio se efectuará por sumeros.

5.^o = No se satisfará este arbitrio de parte el dar en que termine la construcción del edificio.

Apéndice n.º 18.

Capítulo 3.º

Artículo 5.º

— Indadores ambulantes. —

La venta en ambulancia, tanto de artículos de abasto como mercaderías, etc., se regirá por las disposiciones siguientes:

1.^o = Toda persona que se dedique a la venta de artículos en ambulancia, se presentará de la correspondiente licencia que le será fa-

de Madrid



albarda gratuitamente por la Alhaldía Provisional y que deberá exhibir siempre que se le exija, para que tanto el público como los agentes de la autoridad, puedan comprobar con más facilidad las faltas que los vendedores cometan tanto en el peso como por segunda artículo en malas condiciones u otras causas que puedan ser castigadas.

5.ª - En el ejercicio de dicha industria se tendrá cada persona a los fines municipales la cantidad correspondiente en la tarifa que a continuación se inserta.

6.ª - Los edificios industriales no podrán utilizarse para la venta de sus artículos más que tales o cuantos llevados a la misma, que siendo prohibido establecer en ningún punto fijo.

7.ª - Se prohíbe el uso de brachas o por donde pasan para disminuir las mercancías.

8.ª - Los vendedores solo podrán exponer los artículos para que la licencia les autorice, estándoles prohibido en absoluto la venta de subidos, carnos, pescado, vino y aceite envasados en envase a la demanda en las Ordenanzas de los municipios.

9.ª - La distancia mínima a que los vendedores ambulantes podrán exponer sus mercancías de los establecimientos en que se exponen los mismos productos, será de 50 metros.

Ayuntamiento de Madrid

10.ª - Cuando un vendedor ambulante cometa faltas expuestas en el ejercicio de su industria o contra los Ordenanzas municipales, le será aplicada la licencia, imponiéndole la multa a que haya lugar.

11.ª - En virtud de acuerdo del Ayuntamiento, queda prohibida la venta en la vía pública durante los domingos, de artículos que no sean de primera necesidad, entendiéndose por tales, los que se exponen en los mercados y mercados, después de las fiestas y mercados tradicionales como las de Sanidad, feria de Cantineros, etc. Excepcionalmente a que se cefiere lo...

segundo de las Disposiciones anteriores

Faltas.

Los debidos a exposición de mercancías pagadas directamente a valor de...	0'15
Los id. a id. u cualquier otro artículo id. id.	0'25
Los de mercancías trasladadas en catalina mayor, cada una pagada normalmente la venta de...	8'.
Los id. en menor id. id.	4'.
Los de mercancías en cualquier otra clase, en pequeñas id. id.	6'.
Los de id. de cambiante de moneda, cada una id. id.	1'.

Apéndice n.º 19.

Capítulo 5.º

Artículo 6.º

Cementerios.

Cementerio de N.ª Señ. de la

Abundancia y Civil del Este.

1.º - El precio del metro cuadrado de terreno en estos Cementerios, será de 75 pesetas si tuviere fachada a calle de primer orden, de 60 si es de segundo y 35 si es de tercero.

2.º - Los adquirientes de terrenos para panteones, capillas funerarias u otra forma de edificación de enterramientos, efectuada en los cementerios proyectados, serán informados del sitio que les compete encargarse de los mismos.

3.º - Si alguna Corporación, Sociedad o Establecimiento religioso solicitara la adquisición de terrenos, se le harán aplicados los mismos tipos con que que previos los trámites correspondientes, al quedar la obligación de edificar en el plazo de un año o en el máximo de tres, cuya promesa habrá de constar en vista de los condiciones de la obra.

4.º - Si alguna Corporación, Sociedad o Establecimiento religioso, no hubiera pagado en un solo plazo el importe de los terrenos, podrá verifícase en dos o mas, en arreglo a las condiciones

Ayuntamiento



que se pudiesen establecer por la Comisión de Urbanización.

— Tarifa de sepulturas de adultos. —

Artículo

Sepulturas perpetuas perpetuas con unifor de piedra, construcción especial, para tres cadáveres, el primer pagado. 300.

Plata y recova para la inhumación del segundo y tercer cadáver, cada uno. 300.

Sepulturas perpetuas de familias para cinco cuerpos. 500.

Idem. id. de primera clase para tres cadáveres, el primer pagado. 300.

Plata y recova para la inhumación del segundo y tercer cadáver, cada uno. 300.

Sepulturas perpetuas de segundo clase para tres cadáveres, el primer pagado. 200.

Plata y recova para la inhumación del segundo y tercer cadáver, cada uno. 150.

Sepulturas temporales de primera clase para un cadáver, por cada decenio. 300.

Sepulturas temporales de segunda clase para un cadáver, por cada decenio. 150.

Sepulturas perpetuas de tres cadáveres para Corporaciones religiosas y benéficas, cada cadáver. 20.

Idem. de tercera clase temporales para tres cadáveres, por decenio, cada uno. 30.

— Sepulturas de parvulos. —

El 50 por 100 de la tarifa establecida para los adultos.

Anexo F.º

de Madrid

lo que pertenecen a la Iglesia.

2.º - Por perteneciente a el Ayuntamiento civil se abona a gastos en los adultos y en la los jóvenes sobre el costo de la sepultura e igualmente se abonan dichas cantidades por perteneciente a el Ayuntamiento católico.

3.º - En las sepulturas para los cuerpos se hacen las iluminaciones indistintamente, según por la cual no puedan considerarse como de familia y en este caso solo se enciendan las autorizaciones aisladamente y de ningún modo por a la vez, pues no pora cubrir la iluminación de tres o más cadáveres.

4.º - Por los jóvenes que se entierran en las sepulturas perpetuas se abona, se satisface el mismo importe señalado para este último.

5.º - Las sepulturas perpetuas que se designen por traslado de los restos, revestida al Ayuntamiento, pues el pago de la cantidad fijada en la tarifa significa tan solo la adquisición del derecho a permanecer por perteneciente determinado cadáver en la sepultura que se atribuya.

Renovación y perpetuidad de sepulcros

— temporales —

Reglón.

A. Las renovaciones de sepulturas de

Ayuntamiento



B. de P.

forma clara constituya un traslado, pues realmente ha de sobrevivir el cadáver a la sepultura que surge y el resultado en la que por turno convergen al día en que se realiza la traslación.

B. El pago de derechos para perpetuas sepulturas temporales se quitan y segunda clase, más de la diferencia que resulte sobre el importe de la sepultura perpetua, en arreglo al presupuesto que fija al hacer la operación y la parte provisional que corresponde al tiempo del plazo, más ya satisfecha y no transcurrido en la con-
punto de la sepultura.

Derechos del Estado.

Costos de terrenos para

— puntos de entierro y monumentos —

El Ayuntamiento de Madrid celebró el 28 de noviembre de 1913, tener a bien aprobar con carácter definitivo, la siguiente tarifa y que por lo que se refiere a los arbitrios de el, canon de lapidas, cruces, verjas y otros pormenores, se apliquen los que rigen en el día en los demás Ayuntamientos.

de Madrid

lo que pertenecen a la Iglesia.

2.º. - Por pertenencia en el Cementerio civil se abona 5 pesos a los adultos y 2.50 a los jóvenes sobre el costo de la sepultura, e igualmente se abona dichas cantidades por pertenencia en el Cementerio católico.

3.º. - En las sepulturas para los muertos se hacen las inscripciones indistintamente, según por la cual se pueda considerar como de familia y en este caso solo se consienten las autorizaciones adelantadas y se ningún modo hay a la vez, pues no podrá exigirse la insinuación de 500 o más católicas.

4.º. - Por los jóvenes que se insinúan en las sepulturas perpetuas se abona, se satisface el mismo importe señalado para este último.

5.º. - Las sepulturas perpetuas que se designan por traslado de los restos, revestida al Ayuntamiento, pues el pago de la cantidad fijada en la tarifa significa tan sólo la adquisición del derecho a permanecer perpetuamente determinado cadáver en la sepultura que se insinúa.

Renovación y perfección de sepulturas

— temporales —
Reglas.

A. Las renovaciones de sepulturas de



de la Piedad

sema clase constituyen un traslado, pues realmente ha de celebrarse el cadáver en la sepultura que ocupa y es resultado en la que por turno correspondiente al día en que se oficia la traslación.

B. El pago de derechos para perpetuas sepulturas temporales se quince y según la clase, más de la diferencia que resulte entre el importe de la sepultura perpetua, en arreglo al presupuesto que rija al hacer la operación y la parte provisional que correspondiente al tiempo del decenio ya satisfecho y no transcurrido en la compra de la sepultura.

Decreto del Excmo.

Coron de lecciones para

— puentes y monumentos

El Excmo. Ayuntamiento en sesión celebrada el 28 de noviembre de 1913, tuvo a bien adoptar con carácter definitivo, lo siguiente: tarifa y que por lo que se refiere a los arbitrios de ella, basen de lapidas, cruces, varillas y otros promuevos, se apliquen los que rijan en dicho año en los demás Cementerios.

Conventos de Sacramental.

Quedan con los derechos de Sacramental de los Padres, San Antonio, San Luis y Santa Clara de la torre, a saber por el mismo Ayuntamiento de fecha de 13 de agosto de 1964 y terminada por la Junta Municipal, en 3 de septiembre del mismo año.

Primera. - Los conventos de Sacramental de los Padres, San Antonio, San Luis y Santa Clara, se obligan a satisfacer al Ayuntamiento, durante el tiempo que siga este convenio, las siguientes cantidades por cada subvención que se otorgue en la cantidad:

En república de patio o galería.	30.
En nichos.	60.
En república privilegiada de tres cuerpos.	50.
En capifago y fuenta.	110.
En cualquiera otra clase de entretenimiento no expresada anteriormente, como capillas, gaudios, muros, etc.	110.

Esta obligación se es voluntaria más que la de cada Sacramental es libre a cargo del Ayuntamiento las cantidades correspondientes a los subvenciones que se llaman a cabo en su convenio, lo que se realizará antes de agosto el Ayuntamiento la orden de cada subvenciones.

Dicha obligación es un acto voluntario de los Sacramentales que se tiene el carácter de libre.



tenir, ni constituya pago de arbitrio, derecho, ni impuesto de ninguna clase.

Segunda. - El Ayuntamiento autoriza a los referidos Sacramentales por el tiempo que dure este convenio:

a) Para utilizar a sus Conventos, todas las obras de reparación o conservación que sean necesarias.

b) Para colocar en los techos de los conventos y capillas a los techos, siempre que esto no sea perjudicial por particulares, sin para formar una clase de subvenciones especiales para hacer estos techos a los techos y muros.

c) Para utilizar toda clase de entretenimientos en los conventos patios de sus conventos, atendiendo a la conveniencia para aquellos patios a que se la sea otorgada república y nichos, hasta la fecha.

d) Para utilizar la donación del bien alto del patio de San José de la Puerta, del Convento de San Antonio.

e) La concesión de licencia para ampliar el patio de San José y conventos república y nichos a la superficie de 110 metros cuadrados para que los subvenciones de permiso la Sacramental de San Antonio.

f) La concesión de licencia para construir e intervenir en el patio del Santísimo Sacramento donando por cuatro Municipales, en la superficie de 6.600 metros cuadrados, para que se se

Biblioteca

hizo jurarse por la Suavidad de Sta. Clara.
y durante la suspension de las obras del
patio de la Biblioteca Concejal, el Ayuntamiento
de San Javier, para el cual fue enviada la
en por el Com. Ayuntamiento de 15 de Septien-
bre de 1880.

Quinta. - El Com. Sr. Molero, dentro de
las normas establecidas en este convenio, podrá
emisor licitaciones para hacer ampliacion de pa-
tios, y durante el tiempo a este convenio le
fueran absolutamente precisa las necesidades
del servicio administrativo de cualquier de las
Administraciones.

Sexta. - El Com. Ayuntamiento, de las
ordenadas los expedientes de licitacion de obras,
entre las Suavidades en preferencia al
Gobierno de 1882 y contratas las multas
que tengan sido impuestas en los mercados y
que no hayan sido satisfechos por virtud de
aportaciones.

Septima. - Las otras Suavidades deben
guardar, tan pronto sea aprobada este con-
venio, de las licencias de obras que se emitan
para el efecto en tramitacion los expedientes
pendientes en virtud de la licencia municipal.

Las licencias de reparacion y conservacion
de las construcciones, no devengaran derechos
debido las Suavidades, pero embargo, se
pueda jurarmente a un opinion, a la Al-
calde.



San Javier



calde. Provisoria.

Octava. - Las las instrucciones de obras, se
pueden y mejor, deban recibir las construcciones
que estan pendientes por las disposiciones lega-
les vigentes.

La Alcalde Provisional observe que no re-
emplazan las obras de construcion paralizadas, di-
poniendo la inmediata conclusion de la obra de fe-
licidad.

Septima. - Este convenio se aplica en modo al
que se menciona por aquellas Suavidades
en por ninguna de ellas al Ayuntamiento, de fe-
licitades, sobre sus Suavidades, sobre las mismas
y sus mayores, y parientes de esta que no lo
estan expresamente establecidos por la legalidad
vigente, ni tampoco de ninguna Suavidad
sola o cuando el propio Ayuntamiento, o se la
para ninguno de los Suavidades, o a voluntad del
Gobierno civil del Gobierno de S. J. o de la Ca-
bildo que se aplica a sus derechos, acciones
y privilegios que esta legalidad otorga a los
dichos Suavidades de los Suavidades, del Gob-
no de S. J. o del Gobierno Civil, a todas e a
quien de ellas, o sus mayores y familias
de los mismos.

De igual modo se aplica tambien re-
conveniente por parte del Ayuntamiento de

Los Sacramentales, de los derechos que no los es-
ten expresamente concedidos por la propia le-
galidad ni al llamamiento o resoluciones de la
Superintendencia o de los Caberales que se opo-
nen a una facultad, ni al mismo a de-
clarar que la haga dada esta legalidad o la
hayan declarado resoluciones del Gobierno ci-
vil o de los Caberales.

Cercos. Los Sacramentales deban que-
der en libertad si persiguen los recursos que
sean establecidos total o cualquiera de los
otras resoluciones del Ayuntamiento, si la
Junta Municipal se opone al Gobierno se de-
clarar que el Gobierno civil se impugnan los que el Ayun-
tamiento por si o en representación de una Junta
tiene interponer, si establece total o de-
clarar que los recursos que están en con-
flicto entre decisiones del Gobierno de S. M.
del Gobierno civil, si los Caberales, del Ayun-
tamiento, si dicha Junta y se opone a los
que este Junta interponer por si o en nombre
de aquella.

De dicha facultad podrá hacer uso
para o sobre todo lo expuesto en el punto
anterior esta Sacramental por si o interpo-
nientemente de la Junta. La en un
Ayuntamiento para libre también de
persiguen los recursos que ha establecido en
las resoluciones del Gobierno de S. M. y



Ayuntamiento de Madrid

Ayuntamiento de Madrid

del Gobierno civil, si impugnan los que han
interponer los Sacramentales, si establece
total o de los Caberales y recursos que
estén en confluencia entre decisiones del Gobierno
de S. M. del Gobierno civil y de los Caberales
y se opone a los que aquellas Junta interponer.

La opinión de las resoluciones que resiguan
la entera de lo expuesto, tanto a favor del Ayun-
tamiento o de la Junta Municipal de Aranda de
como de los Sacramentales, se resiguan a lo
estipulado en este convenio, si estuviera en vi-
gas.

Novena. Este convenio será por tres años
perpetuos hasta el día en que se reanuncien en
jurisdicción en la Diputación, o en el Ayuntamiento,
y enunciará a regir los
de el la Diputación al en que sea reanunciado
por la Junta Municipal.

Si alguna Sacramental no aceptare la per-
petua, podrá establecer en un año a los que
lo dicen.

Décima. Si por motivo de vecindad del
convenio la falta de cumplimiento por parte del
Ayuntamiento o por las de los Sacramentales
a lo estipulado en el convenio.

En el caso de que la falta fuera por
parte de aquel y no afectara a todos los Sa-
cramentales, podría ser con solo la reanunciación
sugiere de los perjudicados; si no fuera en total

los Sacramentales los que hubieren cometido la falta.

La venida llevará consigo la sustancia propia de Santos y pertenencias a la parte contra la que se le pague a ello.

Para disminuir que corra suelta, fuere todo el anterior infante era la almoneda hecha por la Obispa de Madrid a indicaciones del Sr. Tabaco, de que las almonedas fueran que para el resto de los mismos términos que tiene a el resto del Convento firmada por los Sacramentales de bien labra de atrevida que en lugar de hacer uso la Obispa de las atribuciones que le lleva de esa Obispa para la confesión para su excomulgación a excomulgación de excomulgación, otorga a los Sacramentales ampliación de derechos en punto a realizar por su parte de excomulgación, los Obispos que se comprometen a no ejerce tal derecho sin previo acuerdo y se conforman en la Corporación municipal, quien decidirá siempre sobre este extenso en asunto de tener en cuenta pública.

Obras.

Continuación de pinturas.

Idem de muros.

Idem de sacristías, etc. a fin de ornato, etc. etc.

200.

100.

50.

Ayuntamiento de Madrid



Partes

Enterramiento de sepulchros, pagados por regala. fuere según el Apéndice 1881 a un presupuesto.

Enterramiento de sepulchros a taberos en un solo.

Enterramiento de sepulchros a taberos en un solo.

Enterramiento de sepulchros a taberos en un solo.

Enterramiento de sepulchros a taberos en un solo.

Enterramiento de sepulchros a taberos en un solo.

Enterramiento de sepulchros a taberos en un solo.

Enterramiento de sepulchros a taberos en un solo.

Enterramiento de sepulchros a taberos en un solo.

Enterramiento de sepulchros a taberos en un solo.

Enterramiento de sepulchros a taberos en un solo.

Enterramiento de sepulchros a taberos en un solo.

Enterramiento de sepulchros a taberos en un solo.

Enterramiento de sepulchros a taberos en un solo.

Enterramiento de sepulchros a taberos en un solo.

Enterramiento de sepulchros a taberos en un solo.

Enterramiento de sepulchros a taberos en un solo.

Enterramiento de sepulchros a taberos en un solo.

Enterramiento de sepulchros a taberos en un solo.

Enterramiento de sepulchros a taberos en un solo.

Enterramiento de sepulchros a taberos en un solo.

Enterramiento de sepulchros a taberos en un solo.

Enterramiento de sepulchros a taberos en un solo.

Enterramiento de sepulchros a taberos en un solo.

Convenio entre el Excmo Ayuntamiento y la Sociedad Union de Empresarios de Pompas fúnebres de Madrid para el ejercicio subrogado de servicios funerarios, formalizado en 30 de junio de 1903.

Primera. Don Nicolás de Peralta y Amor, en concepto de Alcalde Presidente del Excmo Ayuntamiento de Madrid y en virtud de lo acordado por la Excelentísima Corporación en el del actual y de

la autorización concedida por el Excmo. Sr. Gobernador de la provincia a 14 de marzo último, respecto a la Sociedad Unión de Emprendedores de Pongas fincheros firmada por los interesados en establecimiento abierto en Lirio de los años últimos, acreditados por certificación expedida por la Administración de Hacienda de esta provincia a 18 de marzo pasado, emitida en San José y representada para este contrato por D. Eduardo de Sueda, D. Antonio Solís, D. Ramón García Fernández, D. Antonio Rubio y D. Antonio García fincheros, la facultad que concede al Ayuntamiento de Madrid para el ejercicio directo de todos los servicios de pongas fincheros, conducción e instalación a los contratados y traslado de estos mortales, bien sea de un asentamiento a otro o de uno a los asentamientos sucesivos, otorgando a dicha Sociedad Unión de Emprendedores de Pongas fincheros el derecho de exclusión dentro del término municipal.

Se concede a la Empresa de pongas fincheros titulada "La Empresa", el derecho por ejercicio de explotación en relación con los asentamientos exclusivamente, pero sin que pueda sujetaarse por material ni aplicarse a otros términos de explotación de jallidos no inscritos en la oferta. Sociedad?

Segunda. Este convenio se ha por



Ayuntamiento de Madrid

primero de dos años a contar desde esta fecha.

Quinta. La Sociedad Unión de Emprendedores de Pongas fincheros se compromete a abitar el Excmo. Ayuntamiento por el ejercicio exclusivo de estos servicios y explotación de la vía pública y como compensación de los gastos que ha de ocasionar la explotación e inversión del servicio, el 10 por 100 de la tarifa revisada para los carreos; el 5 por 100 de la fijada para los coches de puentes; el 10 por 100 de la de los aseos, quita y el 6 por 100 de la de los de tierra, el 7 1/2 por 100 de la tarifa de los otros servicios que importe no exceda de 50 céntimos; el 10 por 100 de los de 50 a 100 céntimos; y el 5 por 100 de los que excedan de esta suma. El 5 por 100 de la tarifa se dividirá y repartirá en partes iguales hasta los 50 céntimos y los 50 céntimos y los 10 por 100 sobre los excedentes.

El ingreso de los contratados que antes perdían al Excmo. Ayuntamiento a favor del párrafo anterior, lo verificará la Sociedad Unión de Emprendedores de Pongas fincheros el día primero de cada mes, para cuyo efecto y sin perjuicio a la obligación general de servir bajo todos sus aspectos que se le exige al Excmo. Ayuntamiento, deberá dicha Sociedad presentar al tiempo de solicitar la licencia de intervención, declaración jurada de los servicios contratados,

mas, criminau no podrá presentarse al efecto de ninguna factura de servicio sin haberla formulado e intervención de la oficina municipal de policía municipal.

Las facturas de estos servicios deberán ser elaboradas y por triplicado y bajo un mismo modelo, que redactará la respectiva oficina municipal, quedando uno de los ejemplares en las oficinas municipales.

La falta o requisito de intervención y conformidad en la factura de estos servicios, dará derecho a los personas que lo hubieren solicitado o no abonarlo mientras no se presenten así requeridos.

Quarta. - La Sociedad Unión de Empeños de Porgos finches, se obliga a pagarlos y restituir a sus seguros en el Ayuntamiento municipal de Sta. Ana de La Abasco y en su caso en la Nicopolis del Este, en el sitio que le facultará el dicho Ayuntamiento, un servicio de clasificación en el material y personal necesario.

Quinta. - La Sociedad Unión de Empeños de Porgos finches, se compromete a prestar gratuitamente el servicio de embalsamamiento a los Ayuntamientos municipales, de los cadáveres de probos de colonias y de



La fallecidos en la vía pública y Casas de Socorro o Casas de asistencia, fortunas e muerte violenta. Continuará también gratuitamente el servicio jurado, en los cadáveres que se le envíen trasladados, siempre, desde este punto al Ayuntamiento.

Sexta. - A la terminación del convenio queda sin a beneficio del Ayuntamiento los costos pagados destinados al servicio de cadáveres y salidas, talaciones de clasificación del Ayuntamiento.

Septima. - La Sociedad Unión de Empeños de Porgos finches queda obligada a prestar el servicio de los cadáveres de probos finches, en el sitio que le facultará el Ayuntamiento, un servicio de clasificación en el material y personal necesario y si de la inspección que se verifique resultare que no se hallare completo, abando los casos de fuerza mayor, abando una multa de 100 pesetas por la primera falta y 500 por la segunda y tercera; siendo mejor el servicio del convenio con pérdida de la fianza si por multa se en presentara su multa de inspección todo el personal articulado.

Octava. - Los tarifas que habrán de regir para los servicios de construcción de cadáveres trasladados de centros y porgos finches, serán los siguientes:

Tercera primera.

Coches suabios.

- N.º 1. Carrua de luto a.º 1.º 2.º 3.º 4.º y carrua de gloria a.º 1.º con seis u ocho caballos, gran gala. 1500
N.º 2. Carrua de gloria a.º 2.º con seis u ocho caballos. 1250
N.º 3. Carrua de luto gran gala.

Carruajes de luto minucos 5 y 7.

- N.º 3. Con ocho caballos a la Federación. 1000
N.º 4. Con seis id. id. 750
N.º 5. Con ocho id. a la Española. 900
N.º 6. Con seis id. id. 750

Coches de 12, luto, minucos 5 y 8.

- N.º 7. Con ocho caballos a la Federación. 1000
N.º 8. Con seis id. id. 750
N.º 9. Con ocho id. a la Española. 900
N.º 10. Con seis id. id. 750

Coches de 12, luto, minucos 9.

- N.º 11. Con ocho caballos a la Federación. 750
N.º 12. Con seis id. id. 650
N.º 13. Con ocho id. a la Española. 650
N.º 14. Con seis id. id. 675

Coches de 12 luto, a.º 11 y 12 y gloria a.º 3.

- N.º 15. Con ocho caballos a la Federación. 650
N.º 16. Con seis id. id. 550
N.º 17. Con cuatro id. id. 475
N.º 18. Con ocho id. a la Española. 525
N.º 19. Con seis id. id. 475
N.º 20. Con cuatro id. id. 450



Arch. Hist. N.º 1

Coches de 12 luto, a.º 13 y 14 y de 12 gloria a.º 3.

- N.º 21. Con ocho caballos a la Federación. 500
N.º 22. Con seis id. id. 400
N.º 23. Con cuatro id. id. 400
N.º 24. Con ocho id. a la Española. 425
N.º 25. Con seis id. id. 375
N.º 26. Con cuatro id. id. 300

Coches de primera luto a.º 15.

- N.º 27. Con ocho caballos a la Federación. 600
N.º 28. Con seis id. id. 525
N.º 29. Con cuatro id. id. 450
N.º 30. Con ocho id. a la Española. 500
N.º 31. Con seis id. id. 450
N.º 32. Con cuatro id. id. 400

Coches de primera luto, a.º 16 y 17.

- N.º 33. Con ocho caballos a la Federación. 450
N.º 34. Con seis id. id. 400
N.º 35. Con cuatro id. id. 325
N.º 36. Con ocho id. a la Española. 400
N.º 37. Con seis id. id. 350
N.º 38. Con cuatro id. id. 275

Coches de primera gloria, a.º 15 y 6.

- N.º 39. Con seis caballos a la Federación. 300
N.º 40. Con cuatro id. id. 250
N.º 41. Con seis id. a la Española. 260
N.º 42. Con cuatro id. id. 220

Coches de 12 luto, a.º 18 y 19 y 12 gloria minucos 7.

- N.º 43. Con seis caballos a la Española. 350
N.º 44. Con cuatro id. id. 175
N.º 45. Con cuatro id. sin lacayos. 140



Cotes de 1. ^a clase n. ^o 20 y 21, y primera gloria n. ^o 8 y 9.	
N. ^o 26. Con seis caballos a la Española.	150
27. Con cuatro id. id.	160
28. Con cuatro id. con lacayos.	170
Cotes de 2. ^a categoría, todo a 2. ^a categoría gloria n. ^o 10.	
N. ^o 29. Con dos o cuatro caballos con lacayos.	180
Cotes de segunda categoría, todo número 25.	
N. ^o 30. Con cuatro caballos.	20
31. Con dos id.	60
Cotes de segunda categoría, todo a gloria.	
N. ^o 32. Con cuatro caballos.	220
33. Con dos id.	230
Cotes de tercera clase, todo a gloria.	
N. ^o 34. Con dos caballos.	20
Cotes de categoría n. ^o 35.	
N. ^o 35. Con cuatro caballos a la Española.	20
36. Con dos id.	20
Total. En caballos blancos aumentan por cada brazo 5 puntos en la cota de segunda y tercera, y 10 puntos también por torso, en los de primera.	

Tarifa segunda.

Fórmulas de adultos.	
N. ^o 1. Modelo ordinario, fono de gala y cinta.	100
2. Id. id. fono de gala y cinta de oro y plata.	11
3. El mismo con galón negro.	11
4. Fono de gala, galón de oro y plata, o de seda, o de negro.	11

Fórmulas de adultos.	
N. ^o 5. El mismo con galón negro.	50
6. Modelo 1, adornos metálicos.	60
7. Id. id. id.	100
8. Id. 3, adornos metálicos, fono de gala.	150
9. Id. 3, id. fono de seda.	175
10. Id. 4, id. id. id.	225
11. Id. 5, adornos metálicos fono de seda.	260
12. Id. 6, id. id. id.	350
13. Id. 7, id. id. id.	475
14. Id. 8, id. id. id.	525
15. Id. 8, adornos metálicos fono de seda.	675
16. Id. 9, adornos de seda, adornos de torso.	1000
17. Id. 10, adornos metálicos fono de seda.	1250
18. Id. 11, adornos metálicos fono de seda.	1500
19. Id. 12, la misma con adornos de metal plateado.	1700
20. Id. 13, adornos de seda, o de seda.	2000
21. Id. 14, adornos de seda, o de seda.	2500

Observaciones. En los modelos desde el n.^o 3 hasta el n.^o 21, se paga, con un aumento de 50 puntos.

Los modelos de los modelos ordinarios, tienen un aumento de 50 puntos en la de gala y 75 en la de seda.

En el modelo 1, tienen un aumento de 10 puntos y 25 en los restantes.

En los modelos 3 y 5 hay vestidos especiales con adornos metálicos para con extraordinarios y tienen un aumento de 100 puntos sobre tarifa.



Traseros para pavimentos

Las tres categorías de pisos que se mencionan, corresponden a los pavimentos de feto, a un metro; de 1.50 a 1.50 y de 1.40 a 1.50 en esta forma:

			Valor
N.º 22.	Ornamentación general y entera de un metro.		0
23.	Pavim. id. id. de 1.50 a 1.50 id.		325
24.	Pavim. id. id. de 1.40 a 1.50 id.		7
25.	Pavim. con aglomeración y feto, de un metro.		750
26.	Pavim. id. id. de 1.50 a 1.50		10
27.	Pavim. id. id. de 1.40 a 1.50		14
28.	Pavim. forma de trachea hasta un metro.		125
29.	Pavim. id. id. de 1.50 a 1.50		26
30.	Pavim. id. id. de 1.40 a 1.50		36
31.	Modelo de adoquines de oro, hasta un metro.		36
32.	Pavim. id. id. de 1.50 a 1.50		46
33.	Pavim. id. id. de 1.40 a 1.50		50
34.	Pavim. id. id. hasta un metro.		50
35.	Pavim. id. id. de 1.40 a 1.50		62
36.	Pavim. id. id. de 1.40 a 1.50		75
37.	Pavim. id. id. de un metro.		76
38.	Pavim. id. id. de 1.50 a 1.50		90
39.	Pavim. id. id. de 1.40 a 1.50		150
40.	Pavim. id. id. de un metro.		160
41.	Pavim. id. id. de 1.40 a 1.50		160
42.	Pavim. id. id. de 1.40 a 1.50		260
43.	Pavim. id. id. de un metro.		360
44.	Pavim. id. id. de 1.50 a 1.50		500
45.	Pavim. id. id. de 1.40 a 1.50		520

Batas

N.º 46.	Modelo de adorno de oro, hasta un metro.	325
47.	Pavim. id. id. de 1.40 a 1.50.	450
48.	Pavim. id. id. de 1.40 a 1.50.	575
49.	Pavim. id. id. de un metro.	580
50.	Pavim. id. id. de 1.50 a 1.50.	700
51.	Pavim. id. id. de 1.40 a 1.50	900

Traseros de madera.

Traseros.

N.º 1.	Pavim. de madera de material de material de madera de media libra.	4
2.	Pavim. media caña, material de madera de material de media libra.	1250
3.	Pavim. caña de 1.50, id. id.	25
4.	Pavim. caña completa, trid y de madera, id. id. de media libra, id. id.	65
5.	Pavim. pavim. blanco y de 1.50 con o sin barriles, o de 1.50 con o sin barriles.	65
6.	Pavim. id. de 1.50 con o sin barriles, o de 1.50 con o sin barriles.	60
7.	Pavim. id. de primera id. id.	25
8.	Pavim. blanco y gris, id. id. de media libra, id. id. de media libra.	150
9.	Pavim. negro con material de material de media libra, id. id.	5
10.	Pavim. media caña igual que en gloria.	1250
11.	Pavim. caña de primera, o de 1.50 con o sin barriles.	

autorizadas en el sello del Excmo Ayuntamiento.
Decimafuera. - El servicio de construcción y tan-
 toad ha de prestarse en cascos absolutos
 y de vestir, en arreglo a la modelo que figuran
 en el reglamento y en respuesta a los preios que
 diesen de base para la construcción.

Decimaseis. - Para facilitar la debida ins-
 pección y vigilancia y en el fin de evitar dudas
 reclamaciones, cada obra llevará una placa en la
 que abreviado en el fondo municipal y el número
 del modelo que correspondiente.

Decimosiete. - Los uniformes del personal
 que presta el servicio de construcción, así como los
 guardas, cuadreros, peones, y demás que
 habrán de prestarse en la obra, serán de
 color y longitud y servirán en la calidad adecuada
 a la categoría del servicio.

Decimocho. - Los caballos que se destinan
 al servicio de construcción serán de buena estro-
 ga y alzada y estarán perfectamente domados.
 El color del pelo será negro, excepto en los arneses
 llamados de plaza; que podrán ser blanco, cuando
 se elige al animal con arreglo a la tarifa.
 El número de caballos no podrá bajar de cuatro.

Decimonove. - Para cada trabajo de con-
 strucción habrá destinada una vagabunda
 de pelo, pintada exteriormente de negro o
 blanco, sea sea para cubrir o pintar, con
 una de hierro y hierro se apruebe en cada



Anexo B

punta, cubriendo una almohada de tela blanca
 sellada de veinte de peso.

*El suministro de estos cueros, asientos así se
 cuenta a la Sociedad Union de Emprendedores de Ma-
 drid, la cual tendrá abastecida la obli-
 gación de suministrarlos a la casa constructora.*

Decimaocho. - Las construcciones de carácter
 gratuito, se harán en colores fuertes pintados de
 negro y divididos en compartimientos, con arreglo al
 modelo que aprobará el Excmo Ayuntamiento. Co-
 lor en los muros de los muros de negro, as-
 tados con guarniciones del mismo color y envidios
 por un color y un muro, convenientemente unifi-
 cado.

Decimaseis. - El número de colores destinados
 a este servicio no podrá ser menor de cuatro ni de
 ocho el de los muros que los envidiosan.

Vigésima. - En cada obra, aunque no podrán
 ser cubiertos más de cuatro caballos de mul-
 tos y ocho de galeas, suministrando a esta ca-
 pacidad la construcción de construcción de los
 muros.

Vigésimafuera. - Las obras destinadas a la
 construcción de obras de carácter público las que se de-
 terminen en el reglamento.

Vigésimaseis. - En caso de epidemia, oficial-
 mente declarada, este servicio será remunerado
 por el Ayuntamiento en cuanto preceda el
 número de caballos que por término medio

se hayan concurrido en el último año de estas
en donde. Por lo se bare para tal
atención el precio señalado para las cenizas
ceras de cadáveres de traza dare rebaja
por un 30 por 100, abonando por cada caja
asumiendo que se determine como asistente, la ca-
lidad si 6 pocas si fuera para adultos y
si 1/2 para si fuera para parvulos.

Vigilanciera. Tanto el servicio de en-
fermedades como el de pocas están sometidos
en todo momento a la vigilancia e inspección
del Excmo Ayuntamiento y la Sociedad Unión
de Emprendedores de Templos fúnebres observando
con todo rigor las prescripciones contenidas
en el Reglamento aprobado para el ser-
vicio, que parará a formar parte integrante
del contrato y los que puedan dictarse en
lo sucesivo en beneficio de la higiene y
salubridad pública.

Vigilanciera. Las carceres y almoxarifado
del material están dotados de alambres con
una céntrica solo observando municipal, des-
pués que en ellos en los alambres para los
fuerzas convenientemente todos los efectos que
incluyen a los servicios. Las carceres y almoxarifado
que constituyen la municipalidad. Sin
debe de deberse implacable en el territorio
de la Capital.

Vigilanciera. La Sociedad Unión de



Emprendedores de Templos fúnebres, conguirán en la
Caja general de Depósitos, dentro del tercer día,
a contar desde esta fecha, a mediodía o en los vales
de abastecimiento, en el Real Decreto. Suministro de
CA si es en 1870, la suma de 1000000, a
los fines que afecta a las responsabilidades que
se deducan por incumplimiento de las obligaciones
de este convenio.

Vigilanciera. La Sociedad Unión de Em-
prendedores de Templos fúnebres se podrá trabajar o
deber en todo en su parte los derechos y obligacio-
nes que marcan de este convenio.

Vigilanciera. La Sociedad Unión de Em-
prendedores de Templos fúnebres, la Sociedad Unión de
Admón. municipal a la Sociedad contratante, se
concede en la ley y disposiciones vigentes, la
multa a que tiene lugar por faltas rela-
cionadas con el servicio y que no se hallan
determinadas en el convenio.

Vigilanciera. Si la Sociedad Unión
de Emprendedores de Templos fúnebres conguirán
mayor cantidad que la señalada en la ley, la
Sociedad Unión de Templos fúnebres se puede por algún
servicio o los servicios que quisiere abonar
después de haber oído al pueblo, según los ca-
sos, en la ley de 1870.

Vigilanciera. Si en la falta que con-



la la Ciudad de Lima se comprometen y obligan a los fincheros con referencia a la puntualidad en la prestación de los servicios y al trato al público, aunque sea por sus dependientes, satisfaciendo la multa de 500 pesos.

Organismo la falta de cumplimiento de cualquiera de las condiciones estipuladas, sin perjuicio para las acciones del contrato.

Organismo primera - En caso de incumplimiento por falta de la Ciudad de Lima se comprometen y obligan a los fincheros, quedando a beneficio del Ayuntamiento la mutación o demeración y los costos fijos y variables al servicio gratuito, sin que por ello tenga que abonar indemnización de ninguna clase.

Organismo segunda - La Ciudad de Lima se comprometen y obligan a los fincheros, quedando a beneficio de la Ciudad de Lima, sin perjuicio de la Ciudad de Lima, de la prestación del servicio, sin que por ello tenga que abonar indemnización de ninguna clase.

Organismo tercera - Si por circunstancias imprevistas o por causa de fuerza mayor, la

ciudad contratante de vice imposibilidad de poder prestar los servicios de que trata este contrato o se negare a efectuarlos el Ayuntamiento se comprometen y obligan a los fincheros, quedando a beneficio de la Ciudad de Lima, sin perjuicio de la Ciudad de Lima, de la prestación del servicio, sin que por ello tenga que abonar indemnización de ninguna clase.

Organismo cuarta - La Ciudad de Lima se comprometen y obligan a los fincheros, quedando a beneficio de la Ciudad de Lima, sin perjuicio de la Ciudad de Lima, de la prestación del servicio, sin que por ello tenga que abonar indemnización de ninguna clase.

Organismo quinta - Si por circunstancias imprevistas o por causa de fuerza mayor, la ciudad contratante de vice imposibilidad de poder prestar los servicios de que trata este contrato o se negare a efectuarlos el Ayuntamiento se comprometen y obligan a los fincheros, quedando a beneficio de la Ciudad de Lima, sin perjuicio de la Ciudad de Lima, de la prestación del servicio, sin que por ello tenga que abonar indemnización de ninguna clase.

Organismo sexta - Por los compromisos a los que se refiere el R.D. de 21 de junio de 1903, una vez formalizada esta convenio, antes de comenzar la realización de los servicios, deberá presentarse la Ciudad de Lima se comprometen y obligan a los fincheros, quedando a beneficio de la Ciudad de Lima, sin perjuicio de la Ciudad de Lima, de la prestación del servicio, sin que por ello tenga que abonar indemnización de ninguna clase.

primero por el tiempo de este convenio, lo que que
después para su renovación o suspensión, el
mismo se tiene de tratar y el precio el
general.

Origen de la ley.—En los casos no previstos
en este convenio regirán las disposiciones del
R. D. e Instrucción de 24 de enero de 1815.

Origen de la ley.—El presente convenio se fi-
rma en una reserva de lo que en adelante se
determine en materia de la reunión de algunos
pueblos entre el Excmo. D. Gobernador civil
y el Excmo. D. Ayuntamiento de el
de dichos pueblos por el y en la Junta de
ayuntamiento de el mismo último, a propuesta del pu-
blico, de municipalización, del Excmo. D. Go-
bernador y sobre la resolución firmada
por el Excmo. Ayuntamiento para que sea re-
servada la voluntad de los naturales de los
pueblos que constituyen actualmente la comarca
a favor de la Corporación del Excmo. D. Go-
bernador y de los ayuntamientos que una reser-
va de dichas resoluciones pueda adoptar el
Excmo. Ayuntamiento, según el convenio de
transporte de viajeros a los Camerinos
públicos que fue concedida a la Com-
pañía de Camerinos por escritura de 2 de
septiembre de 1817 y a las tarifas de transpor-
te que se establecieron en este convenio.

Origen de la ley.—La Alcaldía de

Ayuntamiento de Madrid



Pedonia a la representación de la Sociedad Unica
de Camerinos de Camerinos finitimos para con-
traer el término de los dos años, por lo que se
logra el convenio se entreguen a los señores
y a la entidad de las disposiciones del convenio, se
determinan los puntos de los derechos en los
puntos a estos indistintos por razón del espíritu
de la industria que en la actualidad realicen,
que los de las propiedades de estos. Asimismo los señores
y a tales empleados en el ejercicio de la misma
y en libertad el Ayuntamiento y dichos indus-
triales para encajar sobre los derechos vitales
y sucesivos, en el caso de que el primero se convenga
a los señores y a los señores sucesivos, con-
venga el convenio queda el Ayuntamiento en
la facultad libre y derechos de monopolio de los
señores sucesivos, sin que por esto puedan
los señores sucesivos formular reclamación de nin-
guna especie.

Reglamento de los señores de Camerinos finitimos y condonación
a industria única al convenio celebrado con la Sociedad

"Unión de Emprendedores de Camerinos finitimos."

Artículo 1.º—El Ayuntamiento de Madrid
declara municipalizar los señores de Camerinos
finitimos, condonando de todos los derechos de
señores y traslado de estos de por a otros Camerinos

de después judicial, lo es en el de la en-
fermedad de los animales a la del cuerpo, presentándose
siempre la mayor brevedad.

Independientemente de las facultades re-
queridas se atribuya a los médicos de carac-
ter extraordinario que no piden por las
autoridades gubernativa y municipal.

Artículo 11.º = Enmendándose que lo que
se le demuestra en veneno y en los casos, sea
hacer estos se realicen. A dar envenenar
se el que el envenenamiento a la Epizootia de
la gine y Epizootia mortuaria para las facultades
gubernativas y municipales.

Artículo 12.º = Las causas imperiales están
constituidas en materiales ajenos y se con-
sideran como materiales y ajenos por el
Estado. Dependiendo. Como este material es
uno los países, condados y zonas efímeras
que se emplean para dicho efecto, están en-
comendados de un efecto, después se debe
recibir, a cuyo efecto se trasladará, sea a
dominio del distrito a la cámara de despa-
cho de las causas siguientes. La comisión
de este material se hará en estos apor-
tes, hominadamente ajenos, en el fin de
evitar toda posibilidad de error.

Artículo 13.º = Para la comisión de los
faltivos a consecuencia de enfermedad de
infecciosa, se utilizará un solo efecto



Artículo 14.º



patológico hominadamente ajenos y de las enfer-
medades del cuerpo y materiales que se emplean.

Artículo 14.º = Los materiales en material aje-
nos están envenenados en efectos de materia a-
jenos de gine, sea en los materiales de materia a-
jenos, presentes en veneno, en una disolu-
ción de sulfato de oro al 2 por 100 para un
pieza envenenada. Este efecto podrá en-
tarse de parte a otros tejidos análogos y en
dos angulos podrá fijarse envenenados se-
cual.

Los efectos envenenados podrán ser
utilizados en efectos materiales.

Artículo 15.º = Se podrá utilizar un solo
efecto de materia ajenos y se considerará como
y sellado, como se goza de aprobación, por
la Epizootia de la gine y Epizootia mortuaria.

Artículo 16.º = Queda prohibida la comisión
de causas ajenas e ineficaces, en la ex-
cepción contenida en la D. C. de 13 de octubre
de 1831, referente a Gine, de los Tejos y Epizootias
del Epizootio y Anzota. En su consecuencia
de los efectos envenenados, en la excepción ajenos
de la. Ajenos en causas fincadas.

Artículo 17.º = Los materiales envenenados y
abandonados de los efectos envenenados en el
patológico, convenientemente ajenos, de



haciendo otras para su construcción y acentuación la correspondiente línea del Municipio, y por último en cuanto las reglas establecidas en las Ordenanzas municipales y las sentencias definitivas de la Junta que se juzgan necesarias por el Excmo. Ayuntamiento, siendo requisito indispensable que en cada uno de estos edificios se construya un local destinado a causas de desenfocación de la de las condiciones esenciales al objeto para que se destina.

Artículo 16. - Será obligación de la dirección de los Cementerios municipales, el hecho que sea un carro mortuario, sea el cadáver a enterrar a la república como se dicta el Decreto.

Artículo 17. - El regente de las causas y el don fargues se servirá en su propia persona a la oficina de la Capital. Seguirá el itinerario que establezca la oficina de Regencia y Policía mortuaria.

Artículo 18. - Los transportes fúnebres se podrán situar en los carros que se dan a llevar, a fin de no interrumpir el tránsito público.

Artículo 19. - En todos los expedientes que concierdan, sean contemporáneos y sucesivos al funeral, se elevarán los proyectos constructivos en las disposiciones vigentes.

Ayuntamiento de Madrid

Artículo 20. - Las disposiciones del presente reglamento se aplican solo al funeral civil, sea, al traslado y acompañamiento del cadáver a la república, queriendo por tanto, excluir a la ceremonia religiosa. Los ministros y representantes del culto no podrán intervenir en la ceremonia fúnebre, sino cuando sean llamados para ello. En este caso se permitirá el acompañamiento y el uso de los hábitos eclesiásticos.

Artículo 21. - Por el cumplimiento de las disposiciones contenidas en este reglamento y en el pliego de condiciones que acompaña a la presente para la concesión, se crea una comisión especial denominada el "Higiene y Policía mortuaria", que estará a cargo del Excmo. Jefe del Laboratorio Químico municipal.

Artículo 22. - La Higiene del cementerio mortuario, mediante sus inspectores y bajo la dirección y supervisión del Jefe de la misma, se encargará de los transportes fúnebres que se realicen personalmente de cada uno de las disposiciones vigentes. Esta oficina dará la orden que haga de regirse el cortejo fúnebre.

Artículo 23. - Quedan subvencionados por la disposición del reglamento para la policía mortuaria de los cementerios y el régimen de los municipales, aprobados por el

Artículo 24.

Excmo. Ayuntamiento de la Villa de Madrid
a 19 de Mayo de 1862, en sesión pública, se acuerda lo siguiente:

Artículo 34.º De las disposiciones de este Reglamento se exceptúan los casos de bonos, vouchers, recibos de pago, etc., que el Gobierno de S. M. y a guisa de que el Ayuntamiento estime por buenas y admita dichas disposiciones.

Concuerdo entre el Excmo. Ayuntamiento y
Don Olimpio Salgas, dueño de la Empresa
de Esperanza.

Al Excmo. Sr. D. Nicolás por su
derecho de 6 de agosto último, se le ha
visto aceptar la proposición formulada por
D. Olimpio Salgas, como dueño de la Empresa
de Esperanza, ofreciendo alvar la suma de
1000 pesetas anuales, como empuje por el
de las cosas que empujan al Excmo.
Ayuntamiento en los servicios po-
nerán a su cargo dicha Empresa, cuyo
cambio de deberá satisfacer a partir del día
1.º de julio de 1862, por cuantías pactadas que se
nada en el presente, y en cada trimestre
de la proporción de los en su oportunidad
se liquidaron definitivos.



Apéndice n.º 20.

Capítulo 3.º

Artículo 7.º

Cesión de agua de los ríos de la

Villa de Madrid a las particulares

	Situación de las fuentes.	Alcántaras	Capital.	Cuota.
			Pesetas 25	Reales 25
1	Alde.	11	210 62	12 40
2	Agua.	6	896 50	19 32
3	Alde.	38	2750 .	62 50
4	Id.	65 sept.	3185 .	71 36
5	Id.	50	2700 .	62 50
6	Id.	33	6350 .	167 50
7	Almendro.	6	607 50	20 64
8	Angel. (plaza 11)	7.	607 50	20 64
9	Alde.	16.	607 50	20 64
10	Id.	21.	607 50	20 64
11	Id.	24.	2750 .	62 50
12	Id.	101.	607 50	20 64
13	Id.	65.	607 50	20 64
14	San Martín.	65.	2750 .	62 50
15	San Martín.	42.	2750 .	62 50
16	Caracas.	34.	2207 50	27 60
17	Caracas.	32.	607 50	20 64
18	Caracas.	5.	607 50	20 64

Alcántara



	Situación de las fuentes.	Eje- cción.	Capital.		Cuen- ta.	
			Reales 64	Reales 32	Reales 64	Reales 32
19	Curada.	5	2550	.	187	50
20	Seungam.	50	2225	50	68	11
21	Sega de Villa.	5	110	50	11	31
22	Calagay.	21	2370	.	12	50
23	Castajamar.	61	2673	50	61	71
24	Castido.	5	227	15	27	21
25	Hena de la Hato.	12	1375	.	41	15
26	Aratiza.	1123	6550	.	137	31
27	Lagunas.	60	1636	.	275	.
28	Libertad.	6	277	25	7	28
29	Lago.	6	5500	.	275	.
30	Lago.	121	2750	.	62	31
31	San de Bantón.	20	15000	.	750	.
32	San de B. River.	12	687	50	50	60
33	San.	628	1375	.	61	31
34	San.	12	2050	.	62	50
35	San.	14	308	15	11	21
36	San.	4	260	25	16	31
37	San.	60	1127	10	31	11
38	San.	5	2125	.	95	21
39	San.	20	1237	.	27	11
40	San.	46	293	25	16	31
41	San.	123.	5012	50	326	31
42	San.	5	1121	25	30	21
43	San.	15	1021	25	30	21
44	San.	15	1121	25	30	21

Ayuntamiento de Madrid

Archivo Real

Situación de la fuente.	Numeración.	Capital.		Cuen- ta.	
		Reales 32	Reales 64	Reales 32	Reales 64
45. Castella. (paseo 11)	27	1100	.	55	.
46. San. de.	12	170	25	5	11
47. San. de.	22	677	60	20	18
48. San. de. (paseo 11)	2	2750	.	25	50
49. San. de. (paseo 11)	2	2680	60	61	68
50. San. de.	11	2700	.	105	50
51. San. de.	15	1027	.	41	30
52. San. de.	20	687	30	20	60
53. San. de.	6	217	50	7	20
54. San. de.	6	677	50	20	60
55. San. de.	6	687	60	20	60

Concesión de particiones de las alcantarillas de agua
de fuentes públicas, arroyos y abrevaderos de San Pelayo.

	Fuentes de las fuentes, arroyos y abrevaderos.	Situación de las alcantarillas. Calle.	Línea de sección.	Línea de sección.	Línea de sección.
1	San. de. Calagay.	San. de. Calagay 2.	25	1	San. de. Calagay 25
2	San. de. Calagay.	San. de. Calagay 11.	25	2	San. de. Calagay 11
3	San. de. Calagay.	San. de. Calagay 15.	30	3	San. de. Calagay 15
4	San. de. Calagay.	San. de. Calagay 16.	30	4	San. de. Calagay 16
5	San. de. Calagay.	San. de. Calagay 17.	35	5	San. de. Calagay 17
6	San. de. Calagay.	San. de. Calagay 18.	100	6	San. de. Calagay 18
7	San. de. Calagay.	San. de. Calagay 19.	100	7	San. de. Calagay 19
8	San. de. Calagay.	San. de. Calagay 20.	100	8	San. de. Calagay 20
9	San. de. Calagay.	San. de. Calagay 21.	100	9	San. de. Calagay 21

Apéndice n.º 21.

Capítulo 3.º

Artículo 3.º

Alimentación, medicinas, obras nuevas, algunos de fomento,
obras de fomento, alcantarillas e instalaciones de alcantarillas.

Bases.

1.ª - Las obligaciones de personas para obras nuevas y mejoras de fomento, se impondrán directamente a la Administración de Puertos, Puertos y Obras, a fin de que no haya dependencia de fidei la obra, correspondiente en arreglo a tarifa y según los datos que aporte el arquitecto, efectuándose el pago por la Corporación municipal, así como si se la satisficiera en pertenencia a la obra de la obra.

No en todo el pago se remitirá la obligación al propietario a que encargue para la construcción del capitulo. Las obras nuevas de obras nuevas se relacionarán en el presupuesto, debiendo fijarse a ellas una parte del fuste del Estado a una parte y en el municipal a otra parte y se remitirá al propietario a el fuste y el fuste, vale a los de obra y obra que requieren el fuste del Arquitecto municipal.

La construcción de obras nuevas a aquellas que se relacionan en la tarifa encargada.



A.0.011.963. 179

En esta calidad, únicamente se podrá pedir la obra para obras que afectan a un solo edificio, debido a su naturaleza especial, para la obra misma. Las obras de obras nuevas se pagarán en el mismo local de la Corporación municipal.

2.ª - Los Arquitectos municipales no autorizarán bajo pretexto alguno los actos de expropiación sobre el terreno, si no consta en el expediente el oportuno justificante de haberse efectuado el pago previo provincial de los datos.

3.ª - Si de las averiguaciones que practique la Administración municipal, resultare retahíla parcial de alguna obra sobre el terreno sin haber hecho efectuar el pago, consentido o continuado con la obra, se procederá a expropiación, a fin de que se relacionen en las siguientes tarifas, sin haber obtenido la oportuna licencia, fuera de lo que se menciona en los artículos 1.º y 4.º de las ordenanzas municipales, tal y si satisficiera el impuesto del doble al mayor de los datos, encargándose el propietario contra aquel por la vía de expropiación, en caso necesario, en arreglo a la construcción.

4.ª - Además de los datos correspondientes a cada licencia, se integrarán los intereses.



Bibliografía

el papel sellado necesario para la tramitación de los negocios al Estado y al Municipio, se acuerda en los reglamentos respectivos.

12. Estas fincas comensarán en la zona nueva se sus fincas se rebaja desde comiencen a la obra por la que fueren necesarias. Cuando se considerará cubiertas las divisiones, principiando desde la parte de las divisiones y por la de derechos. No se comensará a edificar dentro del plazo de cinco años, contando desde la fecha en que se recibiera la adjudicación sobre el terreno. La Nación se reserva de derechos, propietarios, unirse se considerará como una sola finca para la prórroga de divisiones, rebaja la proporción a efecto del pago de derechos, como divisiones independientes para cada una de las tierras pertenecientes.

En terreno se gran extensione que oportunamente perteneciera a un solo propietario y que afecten a diversas municipalidades, se considerará para municipalidad como una sola adjudicación al liquidar el pago de derechos, siempre que no esté dividida por colindantes.

Orden	Descripción	Orden de las columnas		
		1. ^o	2. ^o	3. ^o
a la	Adjudicación	Partes	Partes	Partes
		Partes	Partes	Partes

1. En esta adjudicación se rebaja sobre el terreno hasta 12 metros de fachada,

200 150 100



Cada Parcela

2. En esta parte o finca que cubra de los primeros 12 metros, hasta los 50 metros siguientes.
3. En esta parte o finca que cubra de los segundos 50 metros, hasta los 60 metros siguientes.
4. En esta parte o finca que cubra de los terceros 60 metros, hasta los 80 siguientes.
5. En esta parte o finca que cubra de los cuartos 80 metros.

Señalado para construcciones de nueva planta de toda clase de edificaciones, aunque se encuentren en el interior de solares y parcelas amplias de edificios existentes.

6. Para continúe de nueva planta un edificio se elevará por altura superficial y piso, considerando como tal la baja, intermedio, principal y seamos pisos destinados a vivienda.

7. Para levantar piso en la superficie por encima que se halla en la adjudicación oficial, por ser la superficial se rebaja sobre la altura pidos.

Orden de las columnas		
1. ^o	2. ^o	3. ^o
Partes	Partes	Partes

1.^o 1.^o 4.^o

6.^o 6.^o 3.^o

4.^o 3.^o 3.^o

3.^o 150 1.^o

150 150 150

150 150 150



Order de la collection		
<u>1°</u>	<u>2°</u>	<u>3°</u>
Genre	Spécies	Localité

o viajes de recreación de clases y juveniles
a los hoteles y casas señoriales de la ali-
mentación oficial, hasta 12 metros de lino
o cachata.

11 Por una parte a facción que cubren
de los pinos de San Juan, hasta los 5000
por vigintidos.

10. Por cada metro o fracción que exceda de los siguientes límites, hasta los 60 metros cuadrados.

13 Se mide entre el primer que avanza se los
constantes hasta la 5ta. metro siguientes.

14 De cada metro a fracción que equivale
de los metros 60 metros.

Siempre que el crecimiento del urbanismo, la traza del perímetro de éste, sea sólo o aplicación las preexistentes, se aplica a la línea o líneas de fachada y para las manzanas se aplican la correspondiente a construcciones, apreciando la superficie en planta que ocupan.

15. Para construir cañillas & guardería de colares.

16. Si estas se destruyen después o después de
bebidas e insensibles, habrán de satisfacer.

17 Para construcciones de colostizos que no pueden ser destinados a vivienda.

1	35°	32°	35°
2			
3	70°	68°	70°
4			
5	102°	102°	102°



Charles Frank

Order de la table		
1 ^o	2 ^o	3 ^o
Représ.	Représ.	Représ.

1. Los leantos pides en las cri-
as anteriores que se se hallan
en la educación oficial y se la
avanza para retirarse en ella,
por una mejor comprensión de
los nuevos pides.

9 Toda brama pica en los
un tanto que se rebelan
en la abieccion oficial y se
muestran para volver a ella
por cada una superficial de
cada una de las cosas pica.

[illegible]

10. Para construção de muro,

[illegible]

Seminios para recreacion de la juventud	Orden de las calles		
	1. ^o	2. ^o	3. ^o
	Trilob.	Trilob.	Trilob.

17. Para constitucion e reforma de todo o parte del interior de un edificio, incluido las modificaciones, quedando subsistente la facultad del ayuntamiento, hallándose esta en la abdicacion oficial, por esta meter o no, por el o en favor de por.
18. Para constitucion e reforma de las fachadas no situadas en la abdicacion oficial, y fueran concubidas las obras anteriores de constitucion, por esta meter o en favor de por.
19. Para constitucion de una fachada, quedando subsistente la parte interior del edificio, esta meter o no, en favor de por.
20. Para constitucion de las correspondientes por agua, calles y abdicacion.
21. Para constitucion de nuevas de fachada, por esta meter o no, en favor de por.
22. Para constitucion de nuevas de fachada, en las fachadas no situadas en la abdicacion oficial, y la obra fuera concluida, por esta meter.
23. Para constitucion de edificios o parte de ellos.
24. Para abdicacion e modificar la forma y elevacion de las fachadas, por esta meter.

0.50 0.40 1.50

3.00 2.40 1.50

50. 30. 150.

20. 10. 10.

70. 40. 50.

10. 50. 10.

30. 20. 100.



Biblioteca

25. Para abdicacion e constitucion de nuevas, en las fachadas que se hallan en la abdicacion oficial, esta meter o no, en favor de por.
26. Para abdicacion e constitucion de nuevas, en las fachadas que se hallan en la abdicacion oficial, esta meter o no, en favor de por.
27. Para abdicacion e constitucion de nuevas, en las fachadas que se hallan en la abdicacion oficial, esta meter o no, en favor de por.
28. Para abdicacion e constitucion de nuevas, en las fachadas que se hallan en la abdicacion oficial, esta meter o no, en favor de por.
29. Para abdicacion e constitucion de nuevas, en las fachadas que se hallan en la abdicacion oficial, esta meter o no, en favor de por.
30. Para abdicacion e constitucion de nuevas, en las fachadas que se hallan en la abdicacion oficial, esta meter o no, en favor de por.
31. Para abdicacion e constitucion de nuevas, en las fachadas que se hallan en la abdicacion oficial, esta meter o no, en favor de por.
32. Para abdicacion e constitucion de nuevas, en las fachadas que se hallan en la abdicacion oficial, esta meter o no, en favor de por.
33. Para abdicacion e constitucion de nuevas, en las fachadas que se hallan en la abdicacion oficial, esta meter o no, en favor de por.
34. Para abdicacion e constitucion de nuevas, en las fachadas que se hallan en la abdicacion oficial, esta meter o no, en favor de por.
35. Para abdicacion e constitucion de nuevas, en las fachadas que se hallan en la abdicacion oficial, esta meter o no, en favor de por.

Orden de las calles		
1. ^o	2. ^o	3. ^o
Trilob.	Trilob.	Trilob.

100. 100. 100.

100. 100. 100.

100. 100. 100.

100. 100. 100.

100. 100. 100.

100. 100. 100.

100. 100. 100.

100. 100. 100.

100. 100. 100.

100. 100. 100.

100. 100. 100.

100. 100. 100.

100. 100. 100.

100. 100. 100.

100. 100. 100.

100. 100. 100.

100. 100. 100.

100. 100. 100.

100. 100. 100.



Cobertura de las calles.

1°	2°	3°
Alcornoque	Alcornoque	Alcornoque

primera 10 metros hasta los 20 siguientes.	175	275	175
26. De cada metro a fachada que cubra de los siguientes 20 metros hasta los 20 metros siguientes.	175	275	175
27. De cada metro a fachada que cubra de los siguientes 20 metros hasta los 20 metros siguientes.	175	275	175
28. De cada metro a fachada que cubra de los siguientes 20 metros hasta los 20 metros siguientes.	175	275	175
29. De cada metro a fachada que cubra de los siguientes 20 metros hasta los 20 metros siguientes.	175	275	175
30. De cada metro a fachada que cubra de los siguientes 20 metros hasta los 20 metros siguientes.	175	275	175
31. De cada metro a fachada que cubra de los siguientes 20 metros hasta los 20 metros siguientes.	175	275	175
32. De cada metro a fachada que cubra de los siguientes 20 metros hasta los 20 metros siguientes.	175	275	175
33. De cada metro a fachada que cubra de los siguientes 20 metros hasta los 20 metros siguientes.	175	275	175
34. De cada metro a fachada que cubra de los siguientes 20 metros hasta los 20 metros siguientes.	175	275	175
35. De cada metro a fachada que cubra de los siguientes 20 metros hasta los 20 metros siguientes.	175	275	175
36. De cada metro a fachada que cubra de los siguientes 20 metros hasta los 20 metros siguientes.	175	275	175
37. De cada metro a fachada que cubra de los siguientes 20 metros hasta los 20 metros siguientes.	175	275	175
38. De cada metro a fachada que cubra de los siguientes 20 metros hasta los 20 metros siguientes.	175	275	175
39. De cada metro a fachada que cubra de los siguientes 20 metros hasta los 20 metros siguientes.	175	275	175
40. De cada metro a fachada que cubra de los siguientes 20 metros hasta los 20 metros siguientes.	175	275	175
41. De cada metro a fachada que cubra de los siguientes 20 metros hasta los 20 metros siguientes.	175	275	175
42. De cada metro a fachada que cubra de los siguientes 20 metros hasta los 20 metros siguientes.	175	275	175
43. De cada metro a fachada que cubra de los siguientes 20 metros hasta los 20 metros siguientes.	175	275	175

Alcornoque

Alcornoque

Alcornoque

Alcornoque

Alcornoque

Alcornoque

Alcornoque

Alcornoque

Alcornoque

Alcornoque

Alcornoque

Alcornoque

Alcornoque

Alcornoque

Alcornoque

Alcornoque

Alcornoque

Alcornoque

Alcornoque

Alcornoque

Alcornoque

Alcornoque

Alcornoque

Alcornoque

Alcornoque

Alcornoque

Alcornoque

Alcornoque

Alcornoque

Alcornoque

Alcornoque

Alcornoque

Alcornoque

Alcornoque

Alcornoque

Alcornoque

Alcornoque

Alcornoque

Alcornoque

Alcornoque

Alcornoque

Alcornoque

Alcornoque

Alcornoque

Alcornoque

Alcornoque

Alcornoque

Alcornoque

Alcornoque

Alcornoque

Alcornoque

Alcornoque

Cobertura de las calles.

1°	2°	3°
Alcornoque	Alcornoque	Alcornoque

Alcornoque del muro a calle, hotel o parador, a lo largo de las fachadas paradas se aplicaron las secciones de muro a calle se aplicaron.	175	275	175
24. Para separación de edificios de hoteles, por cada metro que se aplicaron.	175	275	175
25. Para el puente de hoteles, siempre que la fachada no se aplicaron por cada metro que se aplicaron.	175	275	175
26. Para elevación de edificios a elevación y nivelación por cada metro horizontal.	175	275	175
27. Para separación y pintura de edificios a elevación y nivelación por cada metro horizontal.	175	275	175
28. Para elevación de fachadas por cada metro.	175	275	175
29. Para elevación y separación de fachadas de aguas pluviales en fachadas, cada fachada.	175	275	175
30. Para elevación de fachadas en tres direcciones en fachadas por cada metro, incluído los muros.	175	275	175
31. Para separación y pintura de fachadas por elevación por cada metro.	175	275	175
32. Para elevación de edificios a elevación, cada metro horizontal.	175	275	175
33. Para elevación de edificios a elevación, cada metro horizontal.	175	275	175
34. Para pintura de muros y edificios a fachadas y muros siempre que se aplicaron de la elevación de edificios a elevación, cada metro.	175	275	175
35. Para elevación de edificios a elevación, cada metro.	175	275	175
36. Para elevación de edificios a elevación, cada metro.	175	275	175
37. Para elevación de edificios a elevación, cada metro.	175	275	175

Totales. Los edificios de calles se considerarán según lo dispuesto para estos edificios con arreglo a la legislación vigente en la materia.

Los edificios que tengan fachada a más de una calle conservarán los derechos de hipoteca correspondientes a la o mayor categoría.

La zona pacífica que queden con las correspondientes a la zona urbana de las tres se que se considere de vivienda las que no lo sean por otros efectos.

La zona primera o central se designará con un número 100 sobre la tarificación. Comprende esta primera zona el centro de la Capital limitada e incluida dentro del perímetro que determinan las siguientes vías: plaza del Progreso; calle de Remedios; Compañía primera a la plaza Mayor; Plaza Mayor, Ciudad Rodrigo, Amante de San Marcos, plaza de Honorables, Duquesa, Contrabando de la Anglesia, Encarnación, traza de Santa la anterior a San Mateo; San Mateo; se Encarnación a Plaza de la Haza, Encarnación; Encarnación de Encarnación a Infantería, Infantería; plaza del Rey; Baquillo, sede la plaza anterior a la calle de Obispo; Marqués de Cádiz, plaza de San Carlos; Prado, si la plaza anterior, a la; León, plaza de Antón Martín, Magallanes a volar al punto de partida o sea la plaza del Progreso.

En estas vías de tránsito, se considerarán los edificios o fachadas de edificios, como enclavados en la primera zona.



La zona urbana que comprende parte del interior y toda el Ensanche, se considerará que es la incluida dentro del perímetro antes descrito y los límites que separan el Ensanche del Extramuro o sea los límites o fajas de Ensanche y no zona pacífica.

En la zona extrema o Extramuro, que es la que se encuentra fuera del límite del término municipal, se designa la zona de la ciudad de las zonas marcadas.

Quedan exceptuados de lo que las dos siguientes:

- 1.ª. Edificios y terrenos de habitaciones.
- 2.ª. Reparación y sustitución de edificios.
- 3.ª. Obras en los edificios, instalaciones y sustitución de aparatos y tejados.
- 4.ª. Reparación de tejados.
- 5.ª. Reparación de canchales y fachadas interiores.
- 6.ª. Obras, reparaciones y reconstrucciones de edificios.
- 7.ª. Edificios de patios y de viviendas interiores que no son de la vía pública, pero a cuya se dar a la vía pública se considerarán como obras de reconstrucción.

Toda obra se pagará empentada en el interior de los edificios que no afecte a algunos de los elementos anteriores de la construcción.

El facultativo que dirija las obras de construcción en un edificio, por una parte a la H. como se establece en el artículo, consignando las que pretenda realizar. Esta parte se pagará en su totalidad al fin de la obra y los trabajos no consignados en el presupuesto.

Biblioteca

Las piezas de construcción para edificios destinados a fábricas o industrias fabriles de las comprendidas en la tarifa tienen de la industria industrial, o manufacturas de las de los derechos, salvo el timbre que los acompaña. En esta se exceptúan no se considerarán comprendidas en ninguna otra clase de edificaciones antiguas o nuevas que no sean absolutamente indispensables para talleres de fábricas.

Obras de fontanería abastecedoras

para pozos negros.

17. Por cada línea para separar chimeneas atarjeas de aguas sucias o pluviales de una sola casa en una casa de abastecimiento general. 20
18. Por cada línea para limpiar y reparar atarjeas particulares en las calles donde no haya abastecimiento general o para limpiar pozos de aguas claras. 40
19. Por id. para acometer aguas pluviales a las atarjeas de casa. 40
20. Por id. para acometer aguas pluviales o sucias a la abastecimiento general. 40
21. Por id. de construcción de pozos o series de aguas claras. 40
22. Por id. de pozos negros y de aguas sucias. 40
23. Por id. de limpieza y reparación de pozos negros y pozos de aguas sucias. 40
24. Por id. para limpiar y reparar atarjeas de aguas pluviales o sucias abastecidas en la vía pública. 40
25. Por id. para construir abastecimiento particular fraguando en la general o atarjeas particulares.



Por id.

no comprendida en la tarifa n.º 66 de la tarifa n.º 66 o en la siguiente.

26. Por id. para acometer atarjeas particulares o abastecimiento particular para series abastecidas en el trayecto que viene a la última. 20
27. Por id. para limpiar y reparar pozos de aguas claras. 40
28. Por id. para cualquier obra que no sea tarifada generalmente. 40

Obras. Si alguna de las obras comprendidas en esta tarifa precizada bajo el acompañamiento de la visita de viages y de la vigilancia de abastecimientos, se cumpliera el costo de la misma por este servicio en la cantidad de cinco pesetas.

Obras. En las líneas que se repiten para obras en que para ejecutarlas sea necesario abrir calles en la vía pública no satisfarán juntamente con los derechos de líneas, los correspondientes a la apertura de calles, aplicándose lo que se fijare en el apéndice n.º 36 para obra de trabajo.

Instalación de motores.

Motors de vapor que, electricidad o cualquiera otro agente, pagados por concepto de instalación, sea cualquier el costo de la misma sobre la instalación.

Pagos.

- | | |
|--|----|
| 1. Hasta 50 caballos, por cada caballo o fracción. | 5. |
| De más de 50 id. a 100, pagados, el 25 por ciento de la suma. | 5. |
| De más de 100 id. a 250, pagados, el 25 por ciento de la suma. | 5. |
| Lo que exceda de 250 id. el 25 por ciento de la suma. | 5. |

Se más de 200 caballos, a 500, pagarán 1000 pes.
 200 caballos, más los que surten a 500 al día, se.
 de caballo a caballo. 1.00
 de 200 al a 500, pagarán 1000 pes. por 500 caballos
 más los que surten a 500 al día, cada caballo a 500. 0.75
 de 500 a 1000, pagarán 1000 pes. por 1000 caballos, más los que
 surten a 500 al día, cada caballo a 500. 0.50
 de 1000 a 2000, pagarán 1000 pes. por 2000 caballos
 más los que surten a 500 al día, cada caballo a 500. 0.25
 Por los caballos que surten de este número no se
 exigirá arbitrio.

Este tarifa será aplicada a todas las cosas
 en el territorio que pagarán el 50% más.

En las instalaciones de más de un motor, se
 hará la aplicación de esta tarifa por la potencia de
 caballos que a aquellos accionan. Las Compañías que
 tienen el fin de no suministrarán este tipo la pro-
 tección de la correspondiente licencia, incurrirán en
 caso contrario en multa de 500 pesetas y la responsa-
 bilidad subsidiaria, en su caso, por el pago de daños
 y perjuicios.

Quedan exceptuados de pago las instalaciones de in-
 terés particular para la elevación de agua a las es-
 taciones de las líneas altas de alta capital.

Las instalaciones de motores, tanto
 en sus caballos a fuerza como en sus
 vigas por licencia expedida por la Al-
 caldía de Madrid.



Las calderas de vapor no aplicadas a mo-
 tores, pagarán:

	Pagos
Primera categoría	75.
Segunda id.	50.
Tercera id.	25.

Apéndice n.º 22.

Capítulo 3.º

Artículo 1.º

Concejos públicos.

Establece concejos para concertar el servicio de se-
 ñal en la vía pública, se adjudica el servicio en asen-
 to a las condiciones siguientes:

1.º - Todas las proposiciones que al efecto re-
 formen serán presentadas en pliego cerrado y levan-
 do en el Registro general del Ayuntamiento, antes
 del día 15 de julio próximo, durante las horas de
 10 a 1 de la mañana, debiendo adjuntarse al me-
 dio que se inserta, o continuará.

2.º - El tiempo de duración de este contrato se-
 rá hasta 31 de diciembre de 1914.

3.º - El concionario se obliga a establecer
 un minimum de 650 coches, bien en tracción
 animal todos o bien parte en tracción animal
 y parte en tracción mecánica, quedando dis-
 crecionalmente obligado a aumentar dicho número de

la 110, viéase que la Alcaldía Provisional, al
darse a consideración el asunto que
se le disjuntó. La proposición que ofrece el
conjunto de ambos rubros de Tracción, es
propuesta a igualdad de las demás condiciones.
2.ª Las licitadores que opten por dicho sistema
quinto de tracción, pagarán el número de auto-
móviles que hagan de establecimiento al salir signi-
ficando el número, número que no bajará de
diez en el primer año y cuyo modelo será equi-
vocado por la Alcaldía Provisional, ofreciendo rante-
lizar cada coche de tracción mecánica a uno de
los de sangre y quedando en libertad de comen-
tar en los demás años los de tracción mecánica
en la proporción que estime conveniente, de-
cretando con la Alcaldía.

Si las proposiciones que se presentan se
limitasen a la instalación del número total
de coches en tracción animal, la Alcaldía que-
da facultada para conceder respectivamente el
precio de los automóviles del plaza.

El número de autos podrá disminuir del de
coches en tracción animal, y podrán retirarse de
los paradas que sitúen convenientemente la Alca-
lía, oyendo al ensayador y rebajándose a su
de los autos que correspondan a cada coche
de tracción animal, el que se fije a los
automóviles de estas nuevas situaciones.

6.ª Las tarifas que habrán de regir

Ayuntamiento



Alcaldía Provisional



para el servicio público serán para los coches
de tracción animal, la vigésima como máximo, y
para los automóviles tal que se determine en
la proposición que resulte aceptada.

6.ª Las proposiciones comprenderán también
los siguientes extremos:

Primero. Causa que habrá de satisfacer al Ayun-
tamiento por este sistema, que no podrá ser menor
de 222.488 pesetas.

Segundo. Place en que habrá de empezar a regir
el contrato una vez adjudicado, que quedará a la
facultad del proponente fijarlo, si bien no podrá
pasar de 1.ª de enero de 1901.

3.ª Al pagar el auto, el concesionario tendrá lugar
en cualquier en la Gerencia Municipal de los cinco
primeros días de cada mes.

4.ª Los que deseen tomar parte en este con-
curso, consignarán en depósito como fianza pro-
visional, la suma de 51111 pesetas, justificándolo
con el recibo que acompañará a su propo-
sición, en el bien entendido que si no cubren esta
los tipos mínimos de canon y total de coches
exceder del plazo máximo para empezar el
servicio o no fueran a consignar la definitiva
en el plan que se les fije por la Alcaldía
Provisional, se les retirará el depósito (la
finza definitiva) quedará esta fianza para

de Madrid

señal de propiedad del Excm. Ayuntamiento.

2. - El aspirante debe comparecer en el plazo que se señala por la Alcaldía, con un copiante definitivamente el cuantido, la fianza definitiva de 100000000 pesos al cumplimiento del contrato. Esta fianza de 100000000 pesos debe ser en el momento de la entrega de todo el material del contrato, por este material quedará resguardado el 50 por ciento de la fianza de 100000000 pesos al cumplimiento del contrato.

10°. a La Sociedad de industriales de este
pueblo, para que, cuando se halla con tanta
actividad, pueda relevarse para concurrir a
este concurso, de la emigración de la parte
provincial, pero le sea aplicables en su
caso, las disposiciones relativas a la
Ley 8°, quedando afecto a cubrir aquellas
materias hoy vacantes.

11ª. - El adjudicatario del concurso que
fue relevado del pago del arbitrio munici-
pal por hincia de los coches de plaza que
circulaban durante el globo se le conde-
na a ser vengdo' obligado al aumento del cano-
por situado proporcionalmente al número
de coches que media de los que se fijase
en la adjudicación del concurso.

12.º = Terminado el plazo se anuncia el
premio concedido por constituir el día



Amelia Pond

habilita y permite, a los que se la merecen, en la primera Casa Constitucional, y bajo la presidencia del Excmo. Sr. Alcalde o Corregidor en quien se sigue, la Comision 5.ª proporcionar a la apertura y publicacion de los libros presentados que vayan acompañando al presente regarding se fidejase con lo que se acordó en dicho acto.

157. - En el término de tres días y estudiados por la Comisión las peticiones presentadas, que corresponden por la misma al Estado Argentino, to la adquisición del contrato a favor de la que considero más beneficiosa, quedando esta en libertad de desahuciar todas si estimare que así proceda hacerlo.

14.º El Ayuntamiento se reserva la facultad y el concensuarse se obliga al cumplimiento de todas las disposiciones el Plinia, todo va y el reglamento, relativos al servicio de camuajes de plaza, así como las modificaciones que en lo sucesivo pudieran acordar en los municipios no alteran las condiciones satisfactoriamente expresadas en este convenio.

15.º - El concubinario no podrá transgredir o ceder en todo ni en parte, los derechos y obligaciones que nascan de este concierto.

16. - En los casos no previstos en este plan,
se regirán las disposiciones del R. D. e Ins.
Unidad de 34 de junio de 1905.

17.º - La reforma de las paradas de



Kutsumäki

4373 *pusillus* *non-scriptus*

Alcala. (Calamagrostis).	1	Alcala. (Stipa).	10
Alcala. (S. stricta).	2	Angulo. (plano sel.).	10
Camana. (alto sel.).	4	Arceval. (S. stricta).	16
Camalongo. (plano sel.).	3	Atucha. (barrida).	8
Calase Hotel.	3	Atucha. (S. stricta).	8
Quinaja Alfama. (plano sel.).	3	Barilo. (Montañas de Barilo).	6
Castro (cap. a S. Cerro).	1	Coguchin. (plano sel.).	6
Cerro de las Puercas.		Coguchin. (plano sel.).	1
3370 plantas reconocidas		Cotico. (plano sel.).	5
Alcala. (Agave).	5	Cerro de las Puercas. (Bogotá).	7
Alcala. (Barilo). (plano sel.).	17	Escambray. (S. stricta).	9
Alcala. (Hospital).	7	Escambray. (plano sel.).	9
Arizaga. (entrada).	5	Espeña. (plano sel.).	6
Castro. (plano sel.).	5	Estancia de los Carabos.	25
Cerro de las Puercas.	3	Espeña. (Barilo. Bogota).	4
Quinaja Alfama. (plano sel.).	7	Espeña. (cap. de Bogota).	3
Cerro de las Puercas.	5	Guacacay. (Hogueras).	10
Cerro de las Puercas. (plano sel.).	10	Hogueras.	16
S. stricta. (Montañas).	4	Hogueras. (S. stricta).	7
S. stricta. (Bogota).	11	Hogueras. (S. stricta).	5
San Juan. (plano sel.).	4	Hogueras II. (plano sel.).	15
San Juan. (Barilo).	11	Hogueras. (Bogota).	6
Telaquial. (Bogota).	5	Hogueras. (entrada).	16
Telaquial. (plano sel.).	4	Hogueras. (plano sel.).	17
3370 plantas reconocidas		Hogueras. (plano sel.).	3
Alcala. (Barilo. Bogota).	30	Hogueras.	12

camarero, mientras fue el unico concierto, p.
dia' acordada el teatro. P. Albaladejo, prima de
dilecto del concubinario, y en la misma fu
una de llevarla a casa. Cualquiera otra refe
ria, guerra era oportuna en el replanteo.
18.º = En el contrato definitivo que se ob
que, el emigrante iralé hals emigrantes
fue Aguirre que sean de aptables a este
Reino.

Disposición transitoria.

El aumento en los industriales desde el
año se place, se aumentó el 30 se suma
de 1897 se aumentó por lo que hasta la fi-
cha es que en arreglo al agosto 2.º de
año 1897 se haya de pagar el 2.º de
presente.

-Coques de plava-

Tacifa.
Tatadas.

[illegible]

Por cada persona muera para pagar carrero y
transporte de cada uno de los que concierda re-
tribuirse en concepto de derechos 35 pesetas.

Los carreros muertos se compensarán por
primicias a los caballos, dentro del primer mes
cada uno. Los paradores se deducen para pagar
carrero en los paradores públicos que en San Sebastián
que los carreros trinitarios dentro del plazo
estipulado, se entenderá que remiten a ellos.

Apéndice n.º 23.

Capítulo 3.º

Artículo 1.º

Impuesto sobre carruajes de lujo.

Instituto municipal para ley de 30 de agosto de 1907.

Bases.

1.º - El impuesto de carruajes de lujo se regu-
lará sobre el tráfico animal por el número de
carruajes y caballerías que cada contribuyente
posea y en los se transen únicamente por el carrero
y jinetero de a caballo, tanto fijo como móvil, y
con intereses o extras, incluso los destinados al
transporte y flete.

2.º - Este impo- al impuesto sobre los co-
rruajes que suran o puedan servir para trans-
porte, pero a continuación se suscribe de per-
sonas, incluso los llamados coches de gala y

Ayuntamiento



Abate Paul

Además los caballos destinados a iguales servicios
pagos o no uno de ellos puesto que este tributo re-
cae únicamente sobre la propiedad.

3.º - Nunca obligará al pago del impuesto los
dichos o propietarios de los carruajes ni en los auto-
ridades civiles, militares y administrativas.

4.º - La recaudación únicamente.

- A. - Los carruajes antiguos que quedan considerados
como objetos arqueológicos.
- B. - Los carruajes que se alquilan en paradores públicos.
- C. - Los pertenecientes al cuerpo diplomático extranjero.
- D. - Los autorizados para permanecer temporalmente
en Madrid.

E. - Los destinados a la venta en los establecimientos
de un alar.

No se considerará otros servicios, como alquileres,
en los carruajes y sacos en que se fungen. A este
dato, se debe dar curso a los efectos que se pe-
dienten en realidad de ser.

5.º - Todo el que use o quiera carruajes o cabal-
lerías en el término municipal de Madrid está obli-
gado a satisfacer el impuesto a este Ayuntamiento,
así que debe para ello el que figuren matriculados
en el Municipio, a pesar que no hagan cumplir
los propietarios en realidad en los bases 1.º, 2.º, 3.º y
10.º se debe adquirir.

6.º - Los sueltos del impuesto se devengarán
por meses naturales completos, sea cualquiera
el tiempo que permanezcan los carruajes y ca-

de Madrid



hallados en este término municipal y la fecha en que se producen las altas o bajas.

9.ª - Los que tratan de comprar o vender caballerías a Madrid, lo podrán en consecuencia del Real Cédula de donde aquellos gozan de exención de impuesto, presentando el correspondiente justificativo de la clase de persona.

10.ª - Los dueños deberán presentar en el último día del impuesto en la Administración de los Pagos, Rentas y Arbitrios municipales la mala o cédula autorizada para las personas que en Madrid durante el plazo a que el Real Cédula justificativa del pago del impuesto entendimiento que dicho plazo no podrá ser más que sesenta y cinco meses, contados desde la fecha de expedición del documento a que se refiere la base 7.ª.

11.ª - No se concederán autorizaciones de permanencia temporal en Madrid de las personas extranjeras, los requisitos determinados en las bases 7.ª y 8.ª. Estas autorizaciones no se otorgarán más de una vez en cada año económico.

12.ª - Si transcurrido el plazo a que alcanza la autorización hubieran de continuar en Madrid, los carromatos o caballerías, deberán salir de alta en este término municipal los propietarios o usuarios.

13.ª - Los dueños de Pongos fúnebres

Ayuntamiento

de Madrid

contribuirán por todas las caballerías que posean, aunque quese el uso a que las destinan, y por los carromatos destinados al acompañamiento de los cadáveres.

14.ª - Los constructores de carromatos deben obligados a declarar a la Administración, antes de los primeros días de cada año, los que gozan por la nueva y los que hacen su reparación sean o no de su propiedad. Nuevos y otros deberán estar numerados consecutivamente.

Los declaraciones constarán en el primer año la situación del taller, almacén o cochera en donde están los carromatos, la clase de estos y el número que a cada uno se haya asignado; y en el segundo año, además de los datos anteriores, el nombre y domicilio del propietario o usuario, la fecha en que tuvo lugar en el taller y el número en que figura en el padrón del impuesto.

15.ª - Los perjuicios de las declaraciones serán sancionados, si no constare de carromatos de carromatos a la Administración municipal, en término de quince días, las alturas que ocurran en el curso del ejercicio, expresando en caso de venta el nombre y domicilio del comprador y la cochera o punto donde haya sido trasladada.



14.º Los vendidos de carruajes deberán cumplir las mismas exigencias que los constructores.

15.º Los carruajes que han de ser constructores de carruajes, deberán estar sujetos al cumplimiento de las prescripciones reglamentarias.

a.- Se podrán obtener exentos de las prescripciones, cuando, a pesar, en otros casos particulares.

b.- Se podrán obtener por particulares, mas que en los casos de punto necesario para la venta.

c.- Cuando adquiera en otro punto una de las que se que ante la obra del carruaje, y el mismo con que figura en la declaración presentada ante la Administración municipal, no pudiendo llevarse a cabo, aquellas no van para obtener los puntos a que se refiere el apartado b.

16.º La Administración en vista de las declaraciones de los interesados y teniendo en cuenta los datos y bases y la expedición de cédulas y de provisiones, ya reducidas por la municipalidad de los carruajes y a caballo sujetos al pago del impuesto.

17.º Los que adquieren carruajes o caballos, o los trasladan a Madrid, deberán obligados a comunicarlo a la Administración en término de cinco días por medio del correspondiente parte de alta.

18.º Para carruajes baja en el impuesto.

as necesario delimitado de la Administración municipal, habiendo concurrido la causa que la motiva.

19.º Cuenta de la declaración de este impuesto:

I. Los que poseen carruajes o caballos sujetos al mismo en este término municipal, no han de presentarlos los oportunos declaraciones de la Administración de Propiedades, Rentas y otros.

II. Los que dejan de dar en dicho oficina el oportuno parte de alta en término de cinco días cuando hayan adquirido algún carruaje o caballo, o los sujetos al impuesto, o cuando lo hayan trasladado a Madrid, dándole de baja o sin presentar el correspondiente del traslado en el punto de provisión.

III. Los que cometen faltas en las declaraciones.

IV. Los que habiendo dado de baja comencen los carruajes o caballos en un punto o a otro, sin dar parte.

V. Los que terminada el plazo de tres meses por el que hayan trasladado carruajes o caballos a Madrid, según la falta del correspondiente, los obliguen en esta Villa sin presentar en la Administración de Propiedades, Rentas y Arbitrios el oportuno parte de alta.

VI. Los constructores o vendedores que usen o permitan usar carruajes que sean en sus talleres o en otros que la venta o reparación y

por lo tanto no satisfagan el impuesto o lo
dejen en sus establecimientos sin eliquets,
o con otros roles, o sean cuaplas o cuella
cualquiera.

VII. - Los mismos cuando según se dar los pa-
tes de construcción, entada o calada de carria-
jes en sus talleres o carpas o no venitan
las relaciones reclamatorias.

8.º - A los comprendidos en los cuatro pa-
nes, castos de la base anterior, se les impo-
nirá el pago de las cuotas que hubieran de
satisfacer durante el tiempo que resulte por
falta de defraudación sin que en ningún ca-
so queda sujeción de los autos y por recargo
equivalente a la cuota de un año en ad-
epto de multa.

A los comprendidos en el caso 5.º se les
imponga el pago de la defraudación de la cuota
de, según la hora de pillación hubieran de
hido satisfacer durante el tiempo que ha-
yendo inasistencia la defraudación, sin
que en ningún caso queda sujeción de los
autos y se les imponga una multa equiva-
lente a la defraudación de la cuota de un año.

A los contribuyentes y señores comprendi-
dos en el caso 6.º se les exigirá las respectivas
cantidades anteriormente mencionadas, según
el caso y a los que contribuyan a la defrau-
ción una multa equivalente a la de la base



Libro de...



A los comprendidos en el caso 7.º se les im-
pondrá una multa de 10 a 100 pesetas.

8.º - Cuando los comprendidos en los casos
anteriores fueren residentes o hubieran solicitado
la investigación en los establecimientos, cocheros,
madrazos, haciendo necesario la intervención de
la Autoridad, la multa o penalidad podrá aumen-
tarse hasta el doble de la establecida.

9.º - En ningún caso podrá considerarse la
parte de penalidad correspondiente a los parques,
lados o finqueros que ejercen la dominancia,
en sus terrenos marcados las solitudes o condena-
ción si la misma parte correspondiente al tercer
municipio, sin el primer número de las cuotas
del mismo y de las dos terceras partes que
por la defraudación puedan corresponder a la
acción investigadora, siendo además consi-
derado indispensable que el fallo este motivado
y que esta petición de copia se extienda den-
tro del plazo de quince días a contar desde
la notificación.

La condena de la penalidad correspondiente
al tercer municipio no podrá hacerse sino por
razones muy atendibles y justificadas, refirién-
dose y mediante el informe de la Administra-
ción, en el que anote que el reclamante

no de tránsito se ha continuado la acción sin interrupción, con alguna violencia.

35.º - Cualquier infracción de las disposiciones del reglamento para la administración, tránsito, paradas y estacionamiento del impuesto sobre carruajes de fijo que impongan obligaciones a los contribuyentes o funcionarios serán castigados con multa de 10 a 100 pesetas y del doble en caso de reincidencia.

36.º - El pago de este impuesto se exigirá de la siguiente

manera:

	Ciudad.	Quince al ciento por día.	Total.	Porcentaje de rebaja.	Total general.
Por cada coche o automóvil nueva anual.	78.	78.	192.	11.52	203.52
Por cada caballo de silla o fija, nueva anual.	56.	56.	72.	9.52	70.52
Por cada animal de carga nueva anual.	10.52	11.52	22.56	1.52	24.08

Situados de coches al servicio de Hoteles, Cuarteles
y centros análogos.

37.º - La Alcaldía podrá conceder licencias para
varios carruajes en paradas fijas, castigar
a los edificios, a Hoteles, Cuarteles y Centros aná-
logos, por su inobservancia de los Dtos. Previsores
y Cuantos de los mismos e informe de la Comi-
sión de Alcaldía respectiva.



Biblioteca Municipal

38.º - Para la obtención de la licencia para regu-
lar el tráfico de vehículos, acreditar el haberse matricula-
do el coche y caballo en el registro sobre ca-
rruajes se tuvo y en el arbitrio extraordinario
de circulación se tratara de automovil.

39.º - Las licencias serán anuales, renován-
dose la Alcaldía la facultad de renovar o re-
ducir en cualquier periodo el número de las
licencias concedidas.

Apéndice n.º 24.

Capítulo 3.º

Artículo 11.º

Reglamento de circulación para

motocicletas y bicicletas.

La circulación de los motos se acomodará a
los reglamentos siguientes:

1.º - Por las motocicletas pagarán al día
20 pesetas hasta dos caballos de fuerza y por ca-
da caballo más 10 pesetas.

2.º - Por las motocicletas y triciclos con equi-
po de armadura aplicados (vide card) se satisfarán
100 pesetas al día, cualquiera que sea la fuer-
za del motor.

3.º - Por los triciclos que se usen para
bicicletas y triciclos se satisfarán 10 pesetas
anuales.

1.ª - La Inspección de carnages y la investigación de Propiedades, están obligados a dar curso a los denuncias o peticiones de motomiletes y biciletes que circulan sin haberse pagado del necesario permiso.

2.ª - La cuota del arbitrio sera ineludible, cobrándose todas las licencias en fin de año.

3.ª - En los biciletes y motomiletes se fijará una chapa denominada por la Administración de Propiedades, Rentas y Lotería.

Apéndice n.º 25.

Capítulo 3.º

Artículo 1.º

Tramitación.

Convierten con las Compañías, oportunas por el Excmo. Ayuntamiento, las aguas corrientes ordinarias de fite municipal y extraordinarias de primer de Diciembre de 1902.

Bases.

1.ª - El Ayuntamiento y las Compañías de Aguas interpretando de su modo discreto los derechos que les confiere los diferentes contratos suscritos entre ambas entidades tanto para la concesión de las respectivas bases, como al autorizarlas respecto de ellas el cambio

Ayuntamiento



Artículo 1.º



AQ.011.972 • 197

de tracción animal por la eléctrica, desistiendo el primero que está en una facultad de suspender los arbitrios que ha suscritos en sus permisos por considerables como compromisos dentro de sus atribuciones en arreglo a la Regimunicipal, y las segundas, que le imponen obligación que por su parte y función de parte del Ayuntamiento en lo que hace referencia al pago de arbitrios e impuestos se ve por sí mismo tanto por la concesión y disfrute de la vía pública, con cables, postes y demás accesorios necesarios a la explotación, como por el que otros conceptos en esta relación, y sea de la respuesta el canon que se atribuye a los repartos contratados por tener esto el carácter de arbitrios y no de contribuciones, atribuído al Ayuntamiento la propiedad de las líneas de tracción eléctrica, las concesiones respectivas, todo ello por conformidad a las distintas resoluciones de la Administración y en particular la cumplimentada de la R.O. de 23 de abril de 1892.

En su lugar, convalidando ambas entidades de la concesión de llegar a un acuerdo que termine de hoy para siempre en lo sucesivo, las dificultades, dudas y cuestiones pendientes, que han surgido por la reciente suscripción de dichos arbitrios, el Ayuntamiento se obliga a celebrar un convenio que establezca para el término de las concesiones y solo queda ser alterado por mutuo consentimiento de las partes,

de Madrid

constituyendo dicha comarca en parte adicional a la comarca ya existente, que se mantendrá en toda su integridad.

5.º. Mediante la renuncia que hace el Ayuntamiento del derecho a prohibir de las Compañías contratantes en la concesión, arbitrio o enajenación alguna por cualquier concepto que se relacione con la concesión, uso y explotación de sus líneas, estipuladas en las concesiones, retiraron dichas Compañías los recursos que tienen arbitrios contra varios de los acuerdos del Ayuntamiento referentes a arbitrios, pagaron un canon adicional que se separará más adelante y quedará invariable para todo el tiempo que duren las concesiones, pactándose dicho canon a cambio de utilizar las Compañías el cableado, mulo y mulo de la vía pública con carriles, postes, cables y cajas de distribución, y, en general, cuanto sea necesario o conveniente para la explotación de las líneas, con arreglo a las concesiones y avisos correspondientes al punto, tanto varias obras de cableado, de las que se hará mención.

3.º. El canon adicional de que se ha mencionado en la base anterior y que las Compañías de líneas pagaron entre todas al Ayuntamiento a más del canon fijado en los anteriores contratos, era el de 3000 pesetas anuales, a 1000 por parte ellas, entendiéndose que dicha cantidad se refiere a todas las líneas actualmente establecidas



Cableado

Dicha canon se disminuirá a proporción de 2000 pesetas por metro de eje de las calles recorridas para las líneas que las Compañías según se explotarán, sea por la fuerza que fuere.

Para las ampliaciones de sus líneas que a parte de esta fecha, realicen las Compañías contratantes pagarán fijos, además del canon ya fijado en los respectivos contratos de concesión, o en las que modificaciones, por causas ordinarias, o raras, se hagan por kilómetro de eje de las calles recorridas.

4.º. La Compañía del tránsito de Leganés, se obliga a hacer la instalación de diez arcos voltios en la calle de Toledo y a suministrar el fluido para los mismos, pero correrá a cargo del Ayuntamiento todo cuanto se refiera a la construcción de dichos arcos y la cableado.

La Compañía de Estaciones y Mercado, se obliga a hacer la instalación de diez arcos voltios en la calle del Pacifico, con las mismas condiciones pagadas a un concesionario, que se expresan en el quinceavo artículo.

6.º. Además, las Compañías contratantes autorizarán al Ayuntamiento para hacer a su costa y cargo la instalación de arcos voltios en los postes que han elevado la vía pública, quedando bien entendido que aquellas Compañías no deberán suministrar la corriente para el alumbrado de los referidos arcos, ni intervenir para la construcción de los mismos, así como que en



Bases para la explotación de un contrato con la
Compañía Eléctrica de Madrid de T. V. C. S. S.



M. de P. S. S.

1.ª - Con arreglo a la proporcionalidad establecida para las otras Compañías la Electricidad producida se pagará al año un canon adicional de 150000 pesetas o sean 374 pesetas por kilovatio que en la actualidad explota.

2.ª - Durante la duración que hace el Ayuntamiento del derecho a permitir de la Compañía en tratante en la misma actividad o negocio alguno por cualquier concepto que se relacione con la construcción y explotación de una tranvía o tranvías en las concesiones, utilizará dicha Compañía los recursos que tiene establecidos contra varios de los accionistas del Ayuntamiento repuestos a arbitrio; pagará un canon adicional que se pagará en más adelante y quedará invariable para todo el tiempo que durar las concesiones, pagará el canon a cambio de utilizar la Compañía el material, suelo y suelo de la vía pública, con carriles, postes, cables, cajas de distribución, y, en general, cuanto sea necesario o conveniente para la explotación de las líneas en arrendamiento varias otras ventajas, de las que se hará mención.

3.ª - El canon adicional de que se hace mención en la base anterior y que la Compañía

el caso de que sea necesario someter a cualquier parte que tenga involucrada alguna cosa, hasta que termine la tramitación de dicho caso, en todo caso y accesorios por el Ayuntamiento y a su cargo y riesgo.

La mutación de los autos y de los hilos y cables de cualquier clase que hagan de servir para el alumbrado, se hará de acuerdo con el Ayuntamiento de los tranvías, de modo que no se pueda prima alguna se una manera directa o indirecta de la explotación de los ferrocarriles.

6.ª - El presente convenio tendrá efecto retroactivo a partir del 1.º de enero de 1906, de modo que el Ayuntamiento cobrará desde la primera fecha el canon adicional de 374 pesetas anuales de acuerdo con la cantidad satisfecha por la Compañía en concepto de arbitrio por los ejércitos de 1901 y 1902, pero quedando definitivamente adquiridos por el Ayuntamiento las cantidades pagadas y que se refieren a ejércitos anteriores.

Bases adicionales.

Al Excmo. Sr. D. Melchor Rodríguez queda autorizada para llevar a debido efecto, este convenio reuniendo los presentes bases y resolviendo cualquier forma o detalle que pueda ofrecerse, siempre que no se altere la esencialidad de las mismas.



Electricidad Instalada de Francón, pagará al Ayuntamiento de Madrid, a más del canon ya fijado, por la actualidad por sufragio a la vez, de 16.333 pesetas anuales, entendiéndose que dichas cantidades se refieren a los en líneas actualmente concedidas.

Dicho canon disminuirá a programar de 376 pesetas por kilómetro de eje de las calles recorridas para los fines que la Compañía deje de explotar sea por la causa que fuere.

Para la ampliación de nuevas líneas que a posteriori de esta fecha, realice la Compañía contratante pagará ésta a más del canon ya fijado en los respectivos permisos de concesión o en los que modificados, un canon adicional a razón de 376 pesetas por kilómetro de eje de las calles recorridas.

4.ª La Compañía se obliga a hacer la instalación de diez aros volantes en las calles que designe el Excmo Sr. Alcalde y a suministrar el fluido para los mismos, pero como a cargo del Ayuntamiento todo cuanto se refiera a la conservación de dichos aros, así como el suministro y conservación diaria de cartones que costará.

5.ª Se otorga también al Ayuntamiento todo el derecho de instalar por su cuenta y pagando el propio Ayuntamiento el fluido y gastos de conservación, otros aros, vol-

tarios o los clases de luces que tenga por conveniente, sobre los puntos de la Compañía, pero sin que esto constituya reconocimiento ni quiebra impedido a la Compañía la capriciosidad de los puntos o su partición cuando le estuviere oportuno, por otros motivos de conservación de fuerza. La instalación de los aros que hagan de servir para el alumbrado de banda de acuerdo con la Compañía Eléctrica Madrileña de Francón, de modo que no se pueda nunca entorpecer de una manera directa o indirecta la explotación de las líneas.

6.ª El presente convenio tendrá efecto retroactivo a partir de 1.º de mayo de 1906, se acuerda que el Ayuntamiento cobrará sobre la apropiada fecha el canon adicional a 15.000 pesetas anuales, a deducir de esta suma las cantidades satisfechas por la Compañía en concepto de arbitrio por los ejercicios de 1901 y 1902, pero quedando definitivamente adquiridos por el Ayuntamiento, los pagos de las cantidades ya pagadas y que se refieren a ejercicios anteriores.

Dispos. adicional.

El Excmo Sr. Alcalde Presiente que se autoriza para llevar a dicho efecto este convenio, desarrollando los precedentes bases y resolviendo cualquier cuestión de forma o de hecho que pueda ocurrir, siempre que no se altere la esencialidad de los mismos.

Arch. P. 1.



Censos según	Total	
	Anterior	Actual
1875	15	16
1876	16	17
1877	17	18
1878	18	19
1879	19	20
1880	20	21
1881	21	22
1882	22	23
1883	23	24
1884	24	25
1885	25	26
1886	26	27
1887	27	28
1888	28	29
1889	29	30
1890	30	31
1891	31	32
1892	32	33
1893	33	34
1894	34	35
1895	35	36
1896	36	37
1897	37	38
1898	38	39
1899	39	40
1900	40	41
1901	41	42
1902	42	43
1903	43	44
1904	44	45
1905	45	46
1906	46	47
1907	47	48
1908	48	49
1909	49	50
1910	50	51
1911	51	52
1912	52	53
1913	53	54
1914	54	55
1915	55	56
1916	56	57
1917	57	58
1918	58	59
1919	59	60
1920	60	61
1921	61	62
1922	62	63
1923	63	64
1924	64	65
1925	65	66
1926	66	67
1927	67	68
1928	68	69
1929	69	70
1930	70	71
1931	71	72
1932	72	73
1933	73	74
1934	74	75
1935	75	76
1936	76	77
1937	77	78
1938	78	79
1939	79	80
1940	80	81
1941	81	82
1942	82	83
1943	83	84
1944	84	85
1945	85	86
1946	86	87
1947	87	88
1948	88	89
1949	89	90
1950	90	91
1951	91	92
1952	92	93
1953	93	94
1954	94	95
1955	95	96
1956	96	97
1957	97	98
1958	98	99
1959	99	100
1960	100	101
1961	101	102
1962	102	103
1963	103	104
1964	104	105
1965	105	106
1966	106	107
1967	107	108
1968	108	109
1969	109	110
1970	110	111
1971	111	112
1972	112	113
1973	113	114
1974	114	115
1975	115	116
1976	116	117
1977	117	118
1978	118	119
1979	119	120
1980	120	121
1981	121	122
1982	122	123
1983	123	124
1984	124	125
1985	125	126
1986	126	127
1987	127	128
1988	128	129
1989	129	130
1990	130	131
1991	131	132
1992	132	133
1993	133	134
1994	134	135
1995	135	136
1996	136	137
1997	137	138
1998	138	139
1999	139	140
2000	140	141
2001	141	142
2002	142	143
2003	143	144
2004	144	145
2005	145	146
2006	146	147
2007	147	148
2008	148	149
2009	149	150
2010	150	151
2011	151	152
2012	152	153
2013	153	154
2014	154	155
2015	155	156
2016	156	157
2017	157	158
2018	158	159
2019	159	160
2020	160	161
2021	161	162
2022	162	163
2023	163	164
2024	164	165
2025	165	166
2026	166	167
2027	167	168
2028	168	169
2029	169	170
2030	170	171
2031	171	172
2032	172	173
2033	173	174
2034	174	175
2035	175	176
2036	176	177
2037	177	178
2038	178	179
2039	179	180
2040	180	181
2041	181	182
2042	182	183
2043	183	184
2044	184	185
2045	185	186
2046	186	187
2047	187	188
2048	188	189
2049	189	190
2050	190	191
2051	191	192
2052	192	193
2053	193	194
2054	194	195
2055	195	196
2056	196	197
2057	197	198
2058	198	199
2059	199	200
2060	200	201
2061	201	202
2062	202	203
2063	203	204
2064	204	205
2065	205	206
2066	206	207
2067	207	208
2068	208	209
2069	209	210
2070	210	211
2071	211	212
2072	212	213
2073	213	214
2074	214	215
2075	215	216
2076	216	217
2077	217	218
2078	218	219
2079	219	220
2080	220	221
2081	221	222
2082	222	223
2083	223	224
2084	224	225
2085	225	226
2086	226	227
2087	227	228
2088	228	229
2089	229	230
2090	230	231
2091	231	232
2092	232	233
2093	233	234
2094	234	235
2095	235	236
2096	236	237
2097	237	238
2098	238	239
2099	239	240
2100	240	241
2101	241	242
2102	242	243
2103	243	244
2104	244	245
2105	245	246
2106	246	247
2107	247	248
2108	248	249
2109	249	250
2110	250	251
2111	251	252
2112	252	253
2113	253	254
2114	254	255
2115	255	256
2116	256	257
2117	257	258
2118	258	259
2119	259	260
2120	260	261
2121	261	262
2122	262	263
2123	263	264
2124	264	265
2125	265	266
2126	266	267
2127	267	268
2128	268	269
2129	269	270
2130	270	271
2131	271	272
2132	272	273
2133	273	274
2134	274	275
2135	275	276
2136	276	277
2137	277	278
2138	278	279
2139	279	280
2140	280	281
2141	281	282
2142	282	283
2143	283	284
2144	284	285
2145	285	286
2146	286	287
2147	287	288
2148	288	289
2149	289	290
2150	290	291
2151	291	292
2152	292	293
2153	293	294
2154	294	295
2155	295	296
2156	296	297
2157	297	298
2158	298	299
2159	299	300
2160	300	301
2161	301	302
2162	302	303
2163	303	304
2164	304	305
2165	305	306
2166	306	307
2167	307	308
2168	308	309
2169	309	310
2170	310	311
2171	311	312
2172	312	313
2173	313	314
2174	314	315
2175	315	316
2176	316	317
2177	317	318
2178	318	319
2179	319	320
2180	320	321
2181	321	322
2182	322	323
2183	323	324
2184	324	325
2185	325	326
2186	326	327
2187	327	328
2188	328	329
2189	329	330
2190	330	331
2191	331	332
2192	332	333
2193	333	334
2194	334	335
2195	335	336
2196	336	337
2197	337	338
2198	338	339
2199	339	340
2200	340	341
2201	341	342
2202	342	343
2203	343	344
2204	344	345
2205	345	346
2206	346	347
2207	347	348
2208	348	349
2209	349	350
2210	350	351
2211	351	352
2212	352	353
2213	353	354
2214	354	355
2215	355	356
2216	356	357
2217	357	358
2218	358	359
2219	359	360
2220	360	361
2221	361	362
2222	362	363
2223	363	364
2224	364	365
2225	365	366
2226	366	367
2227	367	368
2228	368	369
2229	369	370
2230	370	371
2231	371	372
2232	372	373
2233	373	374
2234	374	375
2235	375	376
2236	376	377
2237	377	378
2238	378	379
2239	379	380
2240	380	381
2241	381	382
2242	382	383
2243	383	384
2244	384	385
2245	385	386
2246	386	387
2247	387	388
2248	388	389
2249	389	390
2250	390	391
2251	391	392
2252	392	393
2253	393	394
2254	394	395
2255	395	396
2256	396	397
2257	397	398
2258	398	399
2259	399	400
2260	400	401
2261	401	402
2262	402	403
2263	403	404
2264	404	405
2265	405	406
2266	406	407
2267	407	408
2268	408	409
2269	409	410
2270	410	411

establecimientos se presentarán directamente en la Administración de Propiedades, Rentas y Arbitrios a fin de que por dicho departamento se fije la cuota correspondiente con arreglo a tarifa y según los datos que aporte en vista del plazo de albe o consentimiento que presente el solicitante efectuándose el primer pago en la misma manera que en perjuicio de la justificación correspondiente se va presentando, después de la concesión de la licencia. Una vez hecho el primer pago, se remite la solicitud al Regidrado a que corresponden para la inscripción del expediente.

En los expedientes de denuncia se exigirá el primer pago de los derechos naturales, no haciéndose efectiva la de la penalidad hasta la denuncia del pago, debiendo en que se determine lo que correspondiente por este concepto.

3.º En intermedio que de un proceso sancionador a la agencia de uno establecimiento, no viene de los peligros, ni en el o en cualquier parte la carta prima justificación a haber concurrido el pago de los derechos correspondientes; bien entendido, que esta tolerancia, no significa otra cosa más de la del Estado Ayuntamiento se promueve todo cuanto se facilita a la industria y al comercio por reservación el derecho de pagar los licencias de aquellos establecimientos que carecen de la contribución que determinan los Ordenamientos Municipales y demás disposiciones vigentes.



Arch. P. 1

por lo que a continuación se refiere a aquellos establecimientos cuya licencia haya sido concedida por el Ayuntamiento o que en la solicitud de la licencia se haya presentado el plano del local o certificación facultativa respectiva de la capacidad de la instalación. Los establecimientos cuyo funcionamiento no se autoriza, serán considerados que no tienen en el término de ocho días, justificado lo cual, se devolverá por el Ayuntamiento la suma correspondiente en arreglo al párrafo anterior. En defecto de lo que transcurrido dicho plazo continuasen abiertos, pasarán los derechos al reintegro de la suma satisfecha, en perjuicio de los demás medidas que contra los mismos pueda adoptar la Alcalía Pontificia.

3.º Si se hubiera procedido a la apertura de un establecimiento sin hallarse previsto de la correspondiente licencia o sin haber hecho el primer pago de los derechos naturales o la forma establecida en la ley anterior; o haber transcurrido un mes sin solicitarla a los efectos de recaudar de derechos que señala la ley 4.ª; así como si no se hubiese renovado la licencia en el plazo que señala el párrafo siguiente, se procederá, por lo fuere necesario, con arreglo a lo dispuesto en el hecho ante la Inspección municipal, quedando sujetos los defensores del comercio al pago de los derechos naturales y a la penalidad correspondiente.



1.ª - De la Administración municipal se presentará a los industriales, con la antelación de tres meses, la cédula de las licencias de nuevos establecimientos, a fin de que puedan solicitar la renovación de aquellas en tiempo oportuno. Para el mejor cumplimiento se pasará a la Cámara Oficial el Consejo relativo de las licencias que venzan en el próximo trimestre, a fin de que por dicho cuerpo se hagan las certificaciones oportunas.

2.ª - Los transeúntes de establecimientos, cuando varíe la clase de comercio o industria, así como los transeúntes de domicilio, se considerarán como nueva apertura.

Excepcionalmente del pago de derechos, los transeúntes sustraídos por decreto de la Corporación, por conveniencia de acuerdo del Ayuntamiento y por desahucio, los transeúntes en que se varíe la clase de comercio o industria y los cambios de domicilio por herencia, barto de para acceder al cambio de nombre de la licencia en uno de los últimos casos, la aprobación del interesado, quienes están en todo tiempo sujetos a las disposiciones de las autoridades.

3.ª - Los cambios de comercio o industria, aun que sean del mismo ramo del local, se considerarán como nueva apertura.

6.ª - Las licencias se declararán caducas si a los tres meses de la fecha de

se expedirán no se hubieran ocupado por los interesados; en cuyo caso se pasará a la Corporación municipal dicho local para que se proceda a la apertura del establecimiento y cuando en estas condiciones se ocupen de los casos anteriores permisiones error al público el establecimiento durante seis meses.

7.ª - A la delegación de atribuir una comisión con el establecimiento por el que se satisface la contribución de industria y comercio, se aplicará el 80 por 100 de la cuota de industria que correspondiera al establecimiento municipal.

8.ª - Para la instalación de industria dentro de un establecimiento previsto de autorizar municipal, deberá verificarse licencia de apertura nueva, que en la nueva industria no sea similar y constituya explotación propia a la anterior.

Los derechos de licencia por la nueva industria serán el 30 por 100 de la cuota que este exigida para la contribución de la industria y comercio.

9.ª - Para los efectos del pago de este arbitrio se considerará igualmente obligados los establecimientos existentes en pisos altos que los de planta de calle, con la sola excepción de que se les rebajará a los primeros el 50 por 100 del importe de los derechos fijados en esta ley, excepto la 2.ª que se aplicará íntegramente en

todo lo caso.

10.ª - En establecimiento instalados en calles que ocupen varios edificios de latitud, tributa, sin en beneficio al mayor.

Las plazas de esparcimiento como calles de primer orden.

11.ª - La captación del pago se podrá realizar:

a) - En locales situados en sitios altos en los que se ejerzan profesiones no reconocibles pagaderos de derechos y otros en los que no se realicen operaciones de compra-venta, como acimienos, agencias, etc., que se ejerzan antes u después por el dueño o propietario del local exclusivamente.

b) - En locales que los industriales tengan destinados a depósito, o talleres o artesanos o talleres establecidos en locales que se comuniquen con aquellos anteriormente o correspondan a la misma actividad, sin perjuicio de excluir y obtener la correspondiente licencia.

c) - La Gilda de 1.ª categoría, las gremios y asociaciones a mano sin obreros en tienda abierta, los zapateros de viejo y los cocheros ocupados en coches de plaza exclusivamente.

12.ª - Los puntos tanques en cada una de las prohibiciones establecidas por las Ordenanzas municipales y donde de hecho o de derecho, relativos a la apertura en el interior de las viviendas, de industrias o comercios

Ayuntamiento de Madrid



peligrosos, peligrosos e insalubres.

13.ª - Los locales sin tanque determinado comprendidos en este Apéndice, habrán de ser vacíos a los diez años de la concesión, entendiéndose comprendidos todos aquellos que a contar desde el año 1891, se fuese fijado para el comienzo del contrato de los diez años a los concebidos sin determinación de tiempo, hayan dejado transcurrir dicho plazo sin cumplir aquel requisito.

14.ª - Los cafés, recreos, puntos de agua, etc., situados en el interior de los locales destinados a espectáculos públicos o que para llegar a ellos se precise adentrarse en ellos, satisficieran por derechos el 50 por 100 de la tarifa establecida.

15.ª - Desde la fecha de este precepto se fijarán los tanques de este Apéndice para cada uno de los locales comprendidos en los establecidos, siempre que por cualquier motivo carezcan de ella.

16.ª - Los derechos de licencia para vaquerías se entenderán para diez vacas y la de caballos para veinte, aumentando la suma de una licencia por cada vaca, respectivamente, por cada res que exceda de aquellos números. Los derechos de las licencias de coros de mulo y caberías, nunca continuarán re-antiguos y se liquidarán conforme a la tarifa de este precepto.

17.ª - Las renovaciones de las licencias

compradidad en este Agéndice, se hará por la misma autoridad que los hubiere acordado, en que por los establecimientos unan las contribuciones sucesivas y privas, pagará el 10 por ciento en quattras de la tarifa correspondiente.

Tarifa A.

Almacenes de granos y otros materias inflables o soportadas en el art. 533 de los Ordenanzas Municipales, como pólvora, dinamita, nitrocalcáreo, melinita, pólvora, fulminante, petróleo y otros análogos. Estos establecimientos no podrán autorizarse más que en la 4.ª zona.

Establecimientos peligrosos, incendios e incendios comprendidos en la 1.ª categoría de los Ordenanzas Municipales, que no tengan marcada tarifa especial en este Agéndice y que tengan que instalarse a mayor de 500 metros de todo lugar habitado, satisfarán el 10 por 100 de la cuota del Tesoro.

Establecimientos peligrosos, incendios e incendios comprendidos en la segunda categoría de los Ordenanzas Municipales como, entre en el Agéndice reguños se los almacenes, que no tengan marcada tarifa especial en el Agéndice, pagarán el 70 por 100 de la cuota del Tesoro.

Establecimientos peligrosos, incendios e incendios

1000

1000



Arch. Par.



En

e incendios comprendidos en la tercera categoría de las referidas Ordenanzas Municipales, como, madero de la ciudad de Madrid y que no tengan marcada tarifa especial, pagarán el 10 por 100 de la cuota del Tesoro.

Tarifa B.

Clasas de hule.	250.
Pastos de caballos y gansos.	35.
Declinables o gansos para hule.	500.
Cinco de palomas y otros aves.	150.
Estos bienes no se concederán en los afueras y por cuatro años.	
Banqueros.	1000.
Bancos y Sociedades de seguros.	2500.

Se considerarán como agencias y abastecerán los departamentos de apertura por la tarifa B. Los sucesivos de Compañías, Sociedades o Corporaciones de seguros, cuya dirección esté domiciliada en Madrid y por tanto tributará al Ayuntamiento como tal.

Las Sociedades de seguros formadas a base de mutualidad que no tengan por objeto el aumento y garantía de los obreros, fruteros, ganaderos, etc., cuyos estatutos justificarán con la presentación de los Estatutos, satisfarán el 10 por 100 de la cuota anterior.

Los garages o almacenes donde se expongan y vendan automóviles o queros a recien-

por para estos, o donde se circulan automóviles de alquiler, pagarán el 60 por 100 de la cuota del Terrero.

Los coches de cambio pagarán el 50 por 100 de la cuota que disfrutaban al Terrero.

Tarifa C.

	1. ^a	2. ^a	3. ^a	4. ^a
Exposición de vietas extrajeras, fajas, o sea, teatro de fantoches o cualquier espectáculo parecido.	100	75	50	25
Teatro, circo, fiestas y circos, etc.	1000	800	600	400
Salones de baile y cafés crinoides.	750	600	400	300
Placeres.	375	300	200	150
Con alhama con aquejados.	1500	1000	750	500
Teatro de lujo, cualquier que sea el número de bucos de que conste, o sea, de que se hallen en el teatro, pagarán	125	100	75	50

Tarifa D.

Particulares y establecimientos dedicados habitualmente a la compra y venta de alhajas, ropas, muebles, etc., comprendidos en la Tarifa E. A. 66 de la contribución de industria y comercio, pagarán el 10 por 100 de la cuota del Terrero.

Tarifa E.

	Cuota de los cuartos			
	1. ^a	2. ^a	3. ^a	4. ^a
1. ^a zona	500	400	300	200
2. ^a zona	300	250	200	150
3. ^a zona	250	200	150	100
4. ^a zona	100	75	50	25

Establecimientos, pagarán por bucos.



Zona.			
1. ^a	2. ^a	3. ^a	4. ^a

En el caso de tiendas y negocios al detall en bodega, almacén o zapateros, de vinos, agencias, etc., líneas y otros, excepto las tabernas, pagarán.

1000	800	600	400
------	-----	-----	-----

Tarifa F.

Comercios e industrias no mencionados anteriormente.

Establecimientos comprendidos en la tarifa 1.^a de la contribución de industria y comercio, almacenes, o tratantes, cambiarios, comerciantes, comisionistas, corredores, enajenadores e industrial de la tarifa 2.^a de la contribución; establecimientos de fabricación, comprendidos en la tarifa 3.^a de establecimientos de artes u oficios, comprendidos en la tarifa 4.^a; y establecimientos o depósitos para el ejercicio de las industrias de la tarifa 5.^a, situados en el local que sea, o sea, en el local de fábrica, pagarán el 30 por 100 de la cuota del Terrero en la contribución de industria y comercio.

Cuando se trate de establecimiento propio, todo por compañías mercantiles, sujeto al pago del impuesto por utilidades, se tomará como base para la liquidación la cuota atribuida en los tarifas de contribución a la industria o comercio que se ejerza.

Los establecimientos donde se ejerzan

Archivo P. 1

de censos e industrias, tributarán por el de esta Superior.

Renovaciones de licencias

Las renovaciones de licencias para los taberneros, pagarán por meses, en la siguiente forma. 25 20 15

Las licencias vencidas y cuya renovación deba tener lugar en el año 1876, devengarán en un mes de renovación decenal el 20 por 100 de los derechos atribuidos en este presupuesto a las licencias de apertura de establecimientos de semejantes.

Apéndice nº 28.

Capítulo 5º

Artículo 16.

Sello municipal y arbitrio sobre sucesiones.

Tarifa para la obtención del sello municipal en los castells.

Cada castel que se fije en los valles, fachos, medianeros, balcones y fachos de las puertas y balcones, en los agostos annuclares y en todo sello visible de la vía pública, siempre que no se trate de los colocados en el interior de los edificios, habrá de ser



A.0011.977.207

autorizada en el timbre municipal, según marca la siguiente tarifa:

Los castellos o sucesiones de expectantes, si cualquier otra, de un tozo, que cumplan una sola función, celebrada en los agostos de fiesta de propiedad municipal, con excepción de los de la Puerta del Sol, pagarán dicho timbre por castel.

En se mas de un tozo, id. id.

Los que cumplan función sobre, id. id.

Los castellos en que se cumplan funciones o sucesiones para antes y para después de las obras de la obra, serán por autorizados con policía conegon. Seis a sobre sucesión.

Los castellos o sucesiones que correspondan a la policía anteriores, pagados en 1876 más de los castillos respectivos, cuando se celebren en los agostos de fiesta de propiedad del Ayuntamiento, celebrados en la Puerta del Sol, o en cualquier otro sitio para de los agostos mencionados en el presente párrafo de la tarifa.

Los que no se dediquen a anunciar otra clase de sustrato, arte o profesión, así como los que tengan por objeto cualquier género de propaganda, aviso, etc., y cuyos timbraciones no puedan ser en esta medida por una sola vez, cada agostador.



Quando las divisiones se entre castillos construyese
en metro cuadrado. 0.15

Se refrendados se este arbitrio, además del consentimiento
del valor de los puntos, como pagado con el pago se una
paga por cada bien construido se pague refrendados.
Tarifa para la cobranza del arbitrio.

Arbitrios en la via publica.

Los anuncios pintados o fijados que cualquiera otra persona
dumiere en las sacras y raras, construido o construido, en
la construido se pague y construido se algunos puntos
puntos y particularmente se la construido al punto se puntos
y puntos, como tambien la construido para construido
de puntos, por cada construido, al punto. 0.15

Los particularmente que construido la construido construido
por una construido, en el punto de pago por
cada construido. 0.15

Los anuncios o placas pintados o fijados en las construido
fuerzas, construido, construido, construido y construido se la
puntos y construido de la construido, bien sea sobre la
construido y bien sobre la construido, construido o construido.
por una construido, por cada punto o construido, al
punto o parte de el. 0.15

Los anuncios o placas individuales de la construido
construido, que se construido en las construido construido
de la construido, construido construido por una construido
o construido, pagado por la construido, construido de la
construido La construido, de el punto construido, por

construido a una construido, al punto.

Los anuncios en construido fijados en las construido
o construido de la construido, construido construido construido
puntos de construido por 1.5 de ancho, pagado al punto. 0.15

Se de 0.15 puntos, a 0.15 de ancho, por 0.15 de ancho.

Se de 0.15 puntos a 0.15 de ancho, por 0.15 de ancho, pa
gado al punto. 0.15

Se que para se estas construido, construido que a
en construido se se construido las construido de la
construido municipal, pagado por una, al punto. 0.15

Los construido en construido construido en construido, pa
gado al punto. 0.15

Para la efecto, de la construido construido construido se la
construido que construido construido la construido construido se
las construido y construido de la construido, construido, construido
construido, construido o particularmente, o solo el construido
de ellos, aunque las construido construido construido
de dentro de la construido de la construido.

Los construido de construido se construido, cuando se
haga la construido del construido, construido o por
una construido de ellos, construido construido o construido
punto de la construido de la construido o de en algun
de, construido construido construido construido construido
construido, construido, construido, construido, construido, construido
construido al punto o parte de el. 0.15

Los construido en construido construido o construido
por una construido o construido, al punto o parte de el. 0.15

Los construido en construido construido o construido

confesal o gas lites, así como los que se figen en los fascículos del alumbrado público, en los semáforos, en las banderas, en los faros, de necesidad alumbrados, al mes o parte de él.

Los anuncios o cartiles que se figen en muros o muros de cristal o en los envallados, tableros o cartones, cada metro o fracción al mes.

Los anuncios luminosos similares, por cada metro al mes.

Los anuncios que vayan al aire y muros o muros de cristal o en cualquier otro caso de la vía pública, cada metro cuadrado o fracción, al mes o parte de él.

Los transparentes en los cristales de los tranvías y omnibuses que vayan colocados en forma para ser vistos desde el exterior de dichos vehículos, por cada uno al mes o parte de él.

Los pintados y rayados en los cristales de los tranvías y omnibuses en los postales o en las vitallas, así como los pintados en los plásticos, por cada uno al mes o parte de él.

Los tableros o baldes en anuncios, colocados en la alta de los monumentos, cada uno al mes o parte de él.

Los anuncios en placas, colocados en los coches públicos, en el transporte y en la higiene, por cada uno al mes o parte de él.

Los anuncios que se dediquen a anuncios



los quince, indistintos, por quince, etc. de parte de ellos, cada uno al mes o parte de él.

Los aparatos automáticos de cualquier forma, que tengan por objeto exponer al público simultáneamente una serie de anuncios, cualquiera que sea el número de estos, cada aparato al mes o parte de él.

El pago de los anuncios o que se refiera este tiempo, será exigido por adelantado y en caso de que sobre los anunciantes, recepción hecha de los cobros en los tranvías, por los cuales se cobra el pago de los anuncios y se cobren de dichos vehículos, al mes que se acepta la intervención de la gente o simplemente de los anuncios.

Nota.— Ver que se figen en los libros, se registran para el pago de este impuesto, por los anuncios estipulados en el contrato de concesión en la cláusula segunda. Determina que el concesionario para la explotación de dichos libros, satisficiera la cantidad de 0.50 pesetas por cada metro superficial, se anuncio que los anuncios contengan.

Los anunciantes que a los quince días de cada mes cualquiera de los conceptos que se expresan en el contrato, no se hubieran dado de alta en ella, quedaran sujetos al pago de los que hayan debido enterar, por más de tanto se exceptúa en concepto de penalidad.

La excepción de este artículo:

Los edificios oficiales.

Los que, en cualquier forma autorizada por las ordenanzas municipales se colocan en la puerta de entrada o en el exterior o en el interior de la edificación, como cada uno ejerza su industria, arte, oficio o profesión, siempre que estos edificios no se hallen en la línea de fachada, sino en su parte posterior, es decir, estando cubiertos en aquella manera de cartel o chapa.

Se entenderá igual en caso por exterior de establecimientos además de la portada y muestras de los murios, la fachada o fachadas y las medallones en el local que estos ocupen.

Para la excepción habrá de presentarse además de estos edificios, a los actores, vendedores, alhó o fabrica, oficio o profesión que ejerza en el mismo local y a la dirección de sus negocios, talleres, etc., fabricas o depósitos análogos o centrales.

Las plazas que los regatillos se han de poner en las calles, en cumplimiento de ordenes de las autoridades o de disposiciones de las ordenanzas municipales y los edificios que en cualquier clase de centros o cajas para el reparto de géneros.

Las muestras de los depósitos de los murios de los balcones que según disponen las ordenanzas municipales, deben anunciar la fabrica de donde se surten.



Biblioteca

(Para los efectos de los dos párrafos anteriores solo se considerarán como tales las indicaciones de inicio y exclusivamente de la zona perimetral).

De igual modo se exceptúan los edificios y aquellos que, por consecuencia del público, se figuran en el edificio de los tranvías, omnibus, etc., indicando la sorpresa a que pertenecen y el itinerario que han de recorrer, así como los edificios que el replanteo de las calles obliga que se figuran en los denominados a la calzada que se dedican a la conducción de viajeros a los pueblos cercanos, a la plaza de toros, a los estacionamientos de ferrocarriles, etc.

Cualquier otra indicación que se haga, se considerará sujeta a la aprobación de la Junta, por tanto sujeta al pago de la cuota correspondiente.

Los edificios se sitúan y sitúan del establecimiento, siempre que se limite a edificios de nombre profesión, arte u oficio, industria o comercio que se ejerza en el local a que pertenecen los edificios, que allí se preparen o elaboran.

En los edificios después de terminada su construcción.

Los edificios de propietarios, arquitectos, constructores o fabricantes, figuran en los muros de las fachadas, portadas, entradas, cuartos metahabidos o puertas de los edificios.

Las chapas bridas y demás referencias que se sitúan en las paredes de una uniforme de los dependientes de oficinas, comercios o industriales.



Sello municipal en los cueros a que
no se contase la primera tarifa.

Se exigirá sello municipal de igual valor que el que seña satisfactor a la Hacienda con arreglo a la ley. En los títulos de empleados de otros nombramientos y en la copia a todos los que se expidan.

De 35 ptes. 100 del valor que seña satisfactor a la Hacienda en toda instancia o papel sellado que se presente en los expedientes recaudados a instancia de particulares.

De 35 ptes. como pago de los derechos a que se refiere el art. 639 de las Ordenanzas Municipales por cada valor que facilite la almoneda correspondiente a una finca.

De 10 ptes. en los títulos de rindidos enajenados, o de la Dasefinencia, o de la venta de la misma, o de la compra, tanto propietarios como arrendatarios, cuando queden puestas en los nuevos títulos por el plazo de un año por encima por la plaza pública rotada con más de 300 ptes. anuales.

De 10 ptes. por cada 300 ptes. o fracción de esta suma en los recibos de depósitos por el personal que se constituyen para tomar posesión de las subastas, para la aplicación del cobro correspondiente se tendrá en cuenta la cantidad consignada como fianza provisional.

En el caso de que la importancia de la

exija impagos gran número de ellos, por un valor fijo por el recibo segurado por la Hacienda municipal que acredite el ingreso del importe de los sellos que correspondan.

De 5 ptes. en los títulos segurado a singular, dos por cada mes cuando este no pase de 300 ptes. netas anuales.

De 5 ptes. en toda instancia solicitando el abono de cantidades retenidas de sus haberes a empleados del Ayuntamiento por cada uno de las retenciones a que se entienda la voluntad de la cantidad aborable no excede de 30 ptes.

De 5 ptes. por cada 300 ptes. o fracción de esta cantidad que tenga que permitirse el interes de los que se entorpecen en depósitos gubernativos, ello que como en el caso anterior se suma a la instancia.

De 5 ptes. en los certificaciones que expidan los padres de los cursos deorro, que no sean de oficio, sino a instancia de parte.

De 1 ptes. a los señores que se concedan para apertura de toda clase de establecimientos cuando el importe de aquellas no llegue a cien ptes.

Cuando los señores de otras licencias lleguen o excedan de 100 ptes. de pago por razón de

tante municipal el 3º por 100 del valor de el 100.
Estado.

De 0.25 pta. los volantes de Alcaldía o
barrido; partes de obra; partes de alto y bajo a
las matrículas de albañiles y carpinteros, autos
de aprehensiones, volantes para fe de vida, alto
y bajo si ganado p. el Mercado municipal, a
cada parte correspondiente su nómina para per-
cibo de haberes mensual de los empleados, de los
fornecedores que se repidan y de los cargados
de indultos de amercionamiento de bandos munici-
pales y en todas las cuentas que los particu-
lares presenten en el Ayuntamiento y propo-
sitos de cuenta.

Advertencias.

1.º - Los autos que se atan se reparten por
el Jefe de Almacén de valores del Ayuntamiento.

2.º - No se darán curro ni sustitución efectiva
algunos los documentos que atañen sujetos a
este arbitrio carezcan del sello correspondiente
poniendo responsables los empleados que faltan
a esta disposición, quedando obligados a satis-
facer lo que por su negligencia publiquen de
pago de penales los fines municipales.

Otendencias.

Para todo traslado de omisión que lleve
aparejado el transporte de muebles y enseres
deberá obtenerse por lo suargado del auto
el competente permiso de la Alcaldía de



Alcaldía, reintegrando estas herencias con un tercio
de municipal, según la tarifa siguiente:

Tarifa		
Planta de pta. de alquiler mensual.		0.10
De más de 55 hasta 50 pta.		0.25
Idem de 50	id. 75	0.50
Idem de 75	id. 100	0.75
Idem de 100	id. 150	1.00
Idem de 150	id. 200	1.25
Idem de 200	id. 300	1.50
Idem de 300	id. 400	1.75
Idem de 400	id. 500	2.00
Idem de 500 en adelante.		2.25

Se tendrán en cuenta las siguientes reglas.
1.º - El documento acreditativo del alquiler de
nueva habitación, sea el contrato de arrendamiento
o en su defecto una declaración del dueño o
administrador de la finca.

2.º - Cuando el traslado sea para fuera del
terminio municipal se tomará como base la ren-
ta del local de donde aquel se efectúa.

3.º - Cuando el interesado que efectúa el tras-
lado pase a ser parte de una habitación
en concepto de alquiler, el sello se regulará
por el alquiler de esta, sin tener en cuenta la
cha onerosa.

4.º - Los apantes de la Autoridad Muni-
cipal enviarán bajo su responsabilidad que
no se efectúe ningún traslado de muebles

Biblioteca

de uno a otro linialís con que se cierra te
pueda la correspondiente autorización.

5.ª - Los liniales casin talonarios y
lloraron abanzado el valle correspondiente.

6.ª - Los liniales si casos se transporta se
cada de acarreos de muelles para cambio de
permisos, vienen obligados a llevar un libro re-
gistro de los liniales que recibe la administra-
ción de Propiedades, Rentas y Arbitrios para
rendimientos y a exhibirlo cuando lo reclama-
re, Investigadores y Inspectores de Policía Ur-
bana, inspectores de los casin penales del pago
de impuestos por cada permiso que realicen
en el permiso correspondiente. De la penali-
dad que se imponga a los infractores se
abona la tercera parte al denunciante.

Simultáneamente pasará a la Administra-
ción de Propiedades, Rentas y Arbitrios rela-
ción con los casin efectivos.

Apéndice n.º 29.

Capítulo 3.º

Artículo 17.

Artículos por empresa de la vía pública

en calles, puentes o acueductos.

Bases.

1.ª - La licencia para ocupar terreno se otorga

Ayuntamiento de Madrid



Artículo 17.



A.0.011.980* 213

pública en valle en las obras de construcción o re-
paración si fijas se solicitan al mismo tiem-
po que la licencia para efectuar dichas obras
expresando los volúmenes de terreno que han de
ocupar. Autorizada que sea la licencia se pasará
el expediente a la Administración de Propiedades,
Rentas y Arbitrios, a fin de que por dicho departamento
se fije la cuota y expida el visto del primer nivel
que habra de satisfacerse por completo, no entre-
gándose la licencia sin que se acredite el pago
con el oportuno recibo, el cual quedará unido al
expediente.

2.ª - No se darán licencias parciales si valle, y,
por tanto, al dar comienzo a una obra, habra de
abarcarse aquella en toda su extensión.

3.ª - La licencia para obras puntuales de apo-
yo en las fijas se solicitará del Comisario de Al-
calde, y, una vez concedida, se regirá la mi-
ma tramitación que establece la Base 1.ª para los
salles.

4.ª - Cuando haya de ocuparse la vía pública
con materiales para la ejecución de obras interiores
para las que no sea exigible licencia, se pe-
dirá la licencia para dicha ocupación, si-
guiente el mismo trámite que en el caso
anterior.

8.ª Satisfizo el primer uso de licencia, la Administración de Propiedades, Rentas y Arbitrios continuó haciendo efectivos los pagos en el término de seiscientos días, pasando los Abundantes municipales al pago de los intereses, y se ve regularidad en el pago con arreglo a la Instrucción de apremios vigente.

6.ª Los pagos se baja se daban tan pronto como se de utilizarse la vía pública, en la inteligencia de que dicho pago no se consideraba sino por la totalidad de la Dignidad completa. Al efecto los contribuyentes presentaban el oportuno parte de baja a la Administración de Propiedades, Rentas y Arbitrios, la que practicaba la liquidación por mesada completa y abstrayendo las bajas en la matrícula después de que hayan sido anuladas.

Si por cualquier causa algún contribuyente no hubiese dejado de exhibir la baja en tiempo oportuno no se hacía efecto retroactivo a la baja y por tanto el aumento de esta causaba entrada en la matrícula desde fin del mes en que sea producido el oportuno parte en dicho oficio.

9.ª Los Señores Concejales de Alcabala, los empleados repartidores municipales a quienes correspondía, no permitían que se usase la vía pública en calles, plazas, palanques, matriles de obra, etc., sin que se justifique con la oportuna licencia que se ha hecho el pago de la deuda correspondiente. No se permitía en ningún caso dar co-



poner a obra alguna de construcción o demolición en terreno que fuese fachada a una calle bien sea oficial o particular mediante licencia, con que previamente se haya abonado la falta en todo el frente de la línea de fachada de la casa que se intenta derribar o construir.

Cuando se trate de derribar un vía admitida la baja se la falta mientras no quede aquel completo, durante terminada y limpio el solar de escombros y materiales.

Cualquiera que sea el caso o el pretexto, no se hacen concesiones parciales para colocación o retirada de valla, debiendo obligarse al interesado a satisfacer el arbitrio por el terreno que se contiene de frente de la línea de fachada y por todo el terreno necesario para la terminación completa de dicha fachada, después del recibo cuando se trate de construcción, y cuando se derriba igualmente por toda la línea y por todo el tiempo que se durara en la ejecución de la obra hasta su terminación total y limpieza completa del solar en lo que se refiere a los materiales y escombros.

Tarifa.

Señales para vallado.

Orden de los cuartos.

1.ª 2.ª 3.ª

Primeros maderos que se usen por valla al mes.

100 1.00 0.75

Por cada puntal o acemilla para plaza de baja, o principal, al mes.

50. 50. 20.

Se incluyen de recibir los puntales o acemillas.

para el agua se pisen agujeros y terreros, se satisfará por cada puntal, o arrolla, un tanto más de lo anterior, calculados según el orden de los calles.

Se les repartirá, más se rebajen los puntales o arrollas, según el orden de los calles, a una nueva alineación, pagará el doble de los derechos señalados por línea de la planta anterior.

Cuando se utilice el andamio volado en vez de la valla cruzada pagará solamente un 25 por 100 de la planta anterior.

La autoridad municipal lo juzgara conveniente, podrá exigir la colocación de valla en distribución de andamio volado.

El andamio de almas, aunque se deje el peso según libre para dar acceso a comercios establecidos en la planta baja, no podrá considerarse como andamio volado y deberán abonarse los mismos derechos de luz pública de la valla cruzada.

En calles no completamente urbanizadas, el arbitrio por ocupación de vía pública en vallados, en obras de nueva construcción, no podrá exceder de la cantidad total representada por 100 metros cuadrados, estimándose por esta cantidad los que excedieran de dicha superficies.



Apéndice nº 30.

Capítulo 3º

Artículo 1º.

Obras en la vía pública.

Caja de distribución de fluido eléctrico, postes, soportes, aparatos analógicos y analógicos para instalaciones de servicios.

Tarifa.

Cuando el terreno ocupado por las cajas y demás aparatos en cuenta de metro entre ciudades, pagará a razón de 500 pesetas anuales, incluyendo los mismos postes que vincula la compañía de teléfonos que no sean absolutamente necesarios para su servicio.

De medio metro a un metro cuadrado pagará a razón de 500 pesetas anuales.

De más de un metro y por cada fracción de medio metro, pagará a razón de 100 pesetas anuales.

En el tendido de cables satisfarán a razón de 500 pesetas anuales por cada metro de rancho en el tendido o de conducción aérea, por sus propios cables y por el pago de los derechos de tránsito.

Estas concesiones solo podrán otorgarse por el Ayuntamiento.

Se exceptuarán de este pago, las condiciones comprendidas en los acuerdos celebrados.

Los nuevos concesionarios de línea de tranvía

Anexo P.º

se poran, establece cuantos y para pago de derechos y arbitrios por obras y servicios en la vía pública.

Apretarse a ramos y cables para instalar, reparar o cualquier servicios en el suelo y subsuelo.

Bases.

1.ª - No se construyan líneas para otros ramos en la vía pública a no ser para efectuar reparaciones en los mismos ya establecidos si necesitan subsistir y mejorar, sino fuera de los casos de veredas, chimeneas, buseos, fochos y muros. En las fincas de nueva construcción o en caso de instalación de nuevos industriales cuyos otros trabajos hubieran terminado dentro del período de prohibición de apertura de cables, podrá establecerse en cada caso, por lo aconsejan las necesidades públicas a juicio de la Alcaldía Provisional.

2.ª - Las líneas para apertura de cables en la vía pública, ya se contruyan a cuerdillas de agua, gas, electricidad, tendido de cables eléctricos, instalación de hilos, ramos de distribución, etc., etc., ya a reparaciones en otros servicios ya establecidos por el Regulado 11.º de la Sección que adoptará un modelo de líneas común a los distintos servicios de canalizaciones, con la diferencia de distinción entre los de pago y los gratuitos que viene obligado a conceder el Concejo Municipal Ayuntamiento a virtud de contratos especiales.



B. de P. 1.

3.ª - Para la concesión de estas líneas será indispensable la presentación de instancia dirigida al Alcalde Provisional en el Registro general, en la que se hará constar la ubicación, el lugar y objeto de la obra y extensión aproximada; esta solicitud será recibida en el mismo día de su entrada al Registro de 1.ª, quien la pasará directamente, una vez decretada, a informe de la Dirección de Vías Públicas y Fontanería Montañillas, según corresponden a la obra a uno u otro ramo y una vez emitido el correspondiente informe, deberá al Regulado de su procedencia bajo índice que firmará el jefe o Oficial encargado de recibirlas.

En su vista la Alcaldía dictará el oportuno decreto y caso se considere la línea se remitirá directamente también unida al expediente de su ramos y bajo los mismos formalidades a la Administración de Registros para que, hecha la tarifa, y pago de los correspondientes derechos, haga entrega de la licencia al interesado, que presentará el oportuno recibo al Regulado. No será válida ninguna licencia en que no conste haberse satisfecho los derechos correspondientes.

4.ª - La Corporación Electa Madrid, al haber asumido de la Alcaldía por medio de instancia las licencias que precisan para acometer o las obras, para tendido de cables de las concesiones que el Concejo Ayuntamiento le haya otorgado, para efectuar reparaciones en la red que



actualmente tiene en servicio y en general mantendrá firmes sean necesarios para la realización de trabajos en la vía pública. La Concejalía de Fomento y la Sociedad Anónima de Tránsito que son igualmente sujetos al cumplimiento de la disposición en esta regla, cuando tratan de efectuar obras para puntualizar la primera y al mismo tiempo si hubieran de aquellas colectivos que se le hagan hecha a la segunda.

5.º.- El plazo de validez de toda licencia, se agotará si caduca si cualquier obra, sea de quince días, contados a partir de la fecha de pago, perdiendo el interesado todo derecho de obtención y reintegro una vez transcurrido, a aquel plazo, teniendo que solicitar y pagar de nueva licencia, caso de ser admitido en la ejecución de las obras.

6.º.- Se exigirá como requisito indispensable para la expedición de permisos especiales para reparaciones de carácter urgente a los servicios establecidos, la presentación previa de la oportuna solicitud, en el Registro 4.º N.º de la Secretaría los días hábiles y a la tarde en la Concejalía de Fomento, en su caso, para posteriormente los relativos a la formalización de los reglamentos anteriores.

7.º.- La Administración de Propiedades para la Dirección de Vías Públicas relacionará a la Dirección de Vías Públicas relación de aquellas licencias cuyo pago

Biblioteca

se haya efectuado con expresión del número, ratio objeto de la licencia y a nombre de quien se expide, a fin de que la Dirección de Vías Públicas valore la conveniencia o no de la ejecución de las liquidaciones del trabajo, con que otro sistema para mejor comprobación. Estas liquidaciones se remitirán a la Administración de Propiedades para su aprobación, además de lo dato anteriormente sequestro el número de metros lineales de sala abierta, número de metros cuadrados de sala tapada y obra se pormenorizada.

8.º.- La voluntad que el Registro general, ante que a la presentación de las solicitudes, no serán dados a los interesados para conseguir las obras, quedando por lo tanto limitada su función a simple recepción.

9.º.- Cuando se pida a la apertura de alguna sala sin proveer previamente de la oportuna licencia, se aplicará el triple de los derechos que determine el presupuesto vigente y se suspenderán las multas que procedan a aquellas entidades que por los contratos celebrados estén sujeta a pago de licencia.

10.º.- Cuando se trate de obras que para su ejecución sea necesario abrir sala en la vía, se expedirán en licencia, la relativa a la obra

por la oficina correspondiente y la se cala por el Regimiento H.^o para ser antes licuados con el correspondiente a la Administración de Propiedades para su transferencia y ceder.

14.^o Los propietarios de salas y los propietarios de los edificios permitirán directamente al Regimiento H.^o de la Secretaría y a la Administración de Propiedades los partes de las salas que se abren en sus respectivas demarcaciones, detallando en la misma la luz y el número o particular que los tiene, su objeto y metros superficiales que la misma comprende y si ha sido edificada con licencia o sin ella.

15.^o Los Tres Comités de Alcalde ordinario y este dependiente la mayor vigilancia en este servicio previendo su cumplimiento de la Alcaldía cuando quisiera contravenir que obstar a la justicia.

16.^o Las autorizaciones de carácter general que se concedan a las Compañías para causar perjuicios o tentido si cables y que se refieren a la depuración técnica de la contaminación, corresponden a aquellas de la jurisdicción en el Distrito general si la correspondiente voluntad de licencia a la Alcaldía para la apertura de tales salas en las calles en que paga a la Administración, obediendo los reglamentos correspondientes en la misma la falta del acuerdo del Ayuntamiento o de la Alcaldía. No licencias en que fue autorizada la concesión



don y un carácter de generalidad?

17.^o Las Compañías de tranvías deberán solicitar permiso de la Alcaldía Ordinaria y de la de Propiedades de la Dirección de Vías públicas para efectuar obras en las calles para este ramo hasta el fin de obra a la Administración de Propiedades, con expresión del número de metros, para luego al abitar los derechos de tapado sobre esta oficina a que atañese; por lo tanto quedan exceptuados al pago de derechos correspondientes al tapado de salas.

18.^o La Compañía del gas se provea de los correspondientes licencias para efectuar cualquier obra particular, para poner a su disposición, para construcciones o para retiradas con arreglo a los bases anteriormente insertados.

19.^o Los licencias otorgadas en poder de los encargados de la ejecución de los trabajos para que fueran concedidas a tanto dare su valor, con la salvedad a los privados municipales, Inspectores de salas y funcionarios de la Administración que lo pretenden, para lo cual los Tres Inspectores de Policía Urbana estarán bajo sus más estrecha responsabilidad de facilitar la acción fiscalizadora de los autoridades municipales.

20.^o En las obras de alumbrado público que se ejecuten mediante orden de la Alcaldía se interviene en ella correspondiendo la



autorizacin por el acuerdo que los dirige, pero debiera la Compaia seguir verificando los trabajos si concurran los obreros a la Alcalda, la Presidencia y a la Direccin de Vias pblicas, la cual podr denunciar la realizacin por razones de servicio, publico ramo puesto a la Alcalda.

18.º - Todos los directores de los ramos municipales y Arquitectos de Seccin, tendrn obligacin de dar cuenta a la Alcalda y al Sr. Dn Director de Vias pblicas de los obras que por distintos conceptos deban realizarse en la via pblica, dando precedo para comenzarlas el prximo acuerdo en el correspondiente funcinarios.

19.º - La Direccin de Vias pblicas regir y manejará con el personal y material de su ramo de la colocacin y custodia de los faros que deban colocarse en la via pblica por servicios municipales para su iluminacin o por ordenes dictadas por la Alcalda, Comisario de Alcalde o agencias de la autoridad municipal.

Tarifa.

Por cada cantidad de gas, luz electrica o agua, tener cables o tuberas reparar cables, instalaciones, otros llores de gas, para afor de agua, levantar censales, sembrar tomas de agua o de gas, como

igualmente todo permiso para las obras que no necesariamente no sean marcadas y que para su instalacin sea preciso abrir calle, pagarn hasta tres metros de una sola calle y en una misma calle, la cantidad de 30.º

Por cada metro mas de estacion o farracin de el que aumenten los ramos o calles, siempre que sean continuas y en una misma calle, se abnara.

Se concede una bonificacin del 50 por 100 en la tributacin al estronado, segun acuerdo municipal de 11 de agosto de 1911, disminuido por la Junta municipal de 1.º de octubre del mismo ano.

Capado de calles.

Bases.

1.º - Segun se ejecuta una abertura de calle por las operaciones del ramo de Vias pblicas y el Alcalde o del Ayuntamiento, se admitira por el Arquitecto del Distrito, vista a la Direccin de Vias pblicas con sujecin al numero de metros cuadrados de pavimento, clase de ado, calle, nombre y dimensin del intercalado.

2.º - La Direccin de Vias pblicas remitira a la Administracin de Propiedades, Rentas y Arbitrios, presuntamente los dias 16 y 1.º de cada mes, una relacin de las obras ejecutadas

en los quince días anteriores acompañando a esta solicitud, con seguridad del número de la licencia a que corresponden, además de los datos anteriores, muchos segundos.

3.ª = Los ven recibidos por la Administración de Piquetes, Bultos y Debitos municipales la relación antedicha, avisará a los interesados para que presenten con conformidad y efectuen acto seguido el pago del impuesto. En el caso de no estar conforme el interesado se remitirá nuevamente la liquidación correspondiente a la Dirección de Bienes públicos, para su rectificación.

4.ª = En los traspasos de solares del Encancho de Madrid la misma tramitación que en los del interior, imputándose periódicamente el dicho Recaudador gradualmente de valores en la Encadenación del Encancho.

5.ª = En los pavimentos, calzadas (acafaltes, etc.), al satisfacer el duplo de lo que venia abonándose a los contratantes de cada pavimento, quedando este aumento en beneficio del Ayuntamiento.

6.ª = La Dirección de Piquetes y fidejatos remitirá anualmente y en la forma mencionada para la Dirección de Bienes públicos, según lo dispuesto en la base segunda, las relaciones de su ramo.



(Ayuntamiento Municipal de 17 de febrero de 1900)

	3.50
Por cada metro de obra se cobra.	0.75
Por m. d. d. se sujeción.	7.
Por m. d. d. se sujeción.	3.50

En los acastados y demás pavimentos, calzadas se satisfará el duplo de lo que venia abonándose a los contratantes de cada pavimento, quedando este aumento en beneficio del Ayuntamiento.

En los pavimentos de masas se abonará 10 pesetas por cada metro de cada obra que haya abrido y una peseta en parcelas sin firme. Las Compañías concertadas pagaran en los pavimentos de obra, sujeción y sujeción las costas de obra.

Disposición general.

La Dirección de Bienes públicos, avisará bajo su más estricta responsabilidad, se que al terminarse cada obra, tanto los casos como los pavimentos, quedan en posesión de los dueños de cada obra a las Compañías el importe del duplo de los contratantes que han de abonar, dando parte a la Alcaldía Provincial en caso de que se remitan los intereses a satisfacerse.

Apéndice n.º 31.

Capítulo 3.º

Artículo 1.º

Arbitrios por pesos de carruajes
— al interior de los feneos.

Buenos.

Ayuntamiento de Madrid. 1.ª = Están sujetos al pago de este arbitrio

los dueños de fincas en que existan estos pases.
 3.º - El costo de este abastecimiento se materializa por anualidades completas.

3.º - Los dueños de fincas, con administradores y encargados, tienen la obligación de dar parte por escrito a la Administración de Ingresos, Rentas y Arbitrios, de los altos y bajos cosechamientos.

4.º - Los bajos representarán dentro del primer trimestre de cada año, justificando haber existido la similitud de los pases para cosechamientos.

5.º - Se exceptúan: los pases de carruajes y los establecimientos de beneficencia gratuita; los establecidos en edificios propiedad del Estado, o de la Provincia; los situados en calles particulares. Quienquiera arbitraje y a aquellos cuyo uso aparece se haga prohibido de la Realidad por los dueños de las fincas, previa justificación.

Tarifa.

Por cada pase de carros o carretas. 25.
 Por cada pase de arados al interior de una empresa industrial. 50.
 Por id. id. al interior de un edificio destinado a vivienda o comercio particular. 100.

En el octavo día se pagará el 50 por 100 de los anteriores montos.



Ante el Pres.



Apéndice n.º 32.

Capítulo 3.º

Artículo 17.

Concesión de permisos de acceso al Camaral.

para compras, carruajes y caballos.

Tarifa.

	Por.
Permiso para carruajes de cuatro caballos, fuera de filo.	
Por cada día.	125.
Por los cuatro días.	500.
Permiso para carruajes de uno o dos caballos, fuera de filo.	
Por cada día.	50.
Por los cuatro días.	150.
Por cada permiso de libre circulación para paseos a caballo durante los cuatro días.	25.
Por id. id. para campamentos, mineros, etc.	50.
Por id. id. para los que tienen parte en el impuesto.	50.
Se ve permitida la circulación de carruajes y caballos por el centro de los pases donde se celebra el Camaral, a los que no se hayan por parte de la optativa hincada, a excepción de S. M. A. y C. A. A., Presidentes de la Compañía Colegiada, Presidentes del Consejo de Ministros, Ministros de la Guerra, Embajadores, Ministros plenipotenciarios acreditados en esta Corte, Capitanes Generales, Gobernadores de la provincia, Jefe Superior de Policía, Presidente de la Diputación, Director general de	

Ayuntamiento, Alcalde, Presidente, Secretario, Contador,
Administradores de Rentas del Excmo Ayuntamiento,
Yo, con que queda remediada ninguna otra pretensión.

Apéndice n.º 33.

Capítulo 3.º

Artículo 18.

Derechos de peaje.

Dares.

Están sujetos al pago de este arbitrio, o sea peaje, por las diligencias camineras y por el hecho de utilizar la vía pública, todos los carruajes y carros no matriculados en Madrid, con arreglo a la siguiente tarifa:

Los carruajes no matriculados en Madrid que entran en la población conduciendo o no viajeros, pagarán por cada caballo de un tiro.

Los carros de transporte no matriculados en Madrid, que entran en la población conduciendo cualquier clase de materiales o efectos, y los de la clase de v.ª de alquileres en Madrid y en provincia, pagarán sin excepción alguna, en la siguiente proporción:

Hasta tres caballos

Con cuatro id.

Con cinco id.

Con seis id.

Por cada una que pase de seis.

Los carros no matriculados en Madrid y

Ayuntamiento de Madrid



Biblioteca

arrastrados por bueyes que entran en la población conduciendo cualquier clase de materiales o efectos, pagarán sin excepción alguna, por cada pareja de bueyes.

Los carros que entran dentro en la población arrastrados por mulos o uno o dos caballos.

Queda prohibida la entrada en Madrid de carros arrastrados por más de tres caballos en ruta.

Los que sean arrastrados por menos de cuatro caballos pagarán con arreglo a la tarifa para carros con carga.

Los carros y carruajes que queden de los mulos de las estancias de ferrocarriles, se considerarán como procedentes de la población y por tanto sujetos al este arbitrio.

Se exceptúan también del pago de este arbitrio, todos los carros y carruajes que se hallen al servicio del Ayuntamiento.

Derechos de peaje de automóviles.

Se establecen los gastos de derecho de peaje o entrada de los automóviles que no están matriculados en Madrid.

Apéndice n.º 34.

Capítulo 4.º

Artículo 1.º

Intereses de valores pertenecientes a los establecimientos de Beneficencia municipal.

Intereses de 81.577 pesetas nominadas en 1840



serie A, 3 serie B, y 8 serie D. a donde paguetas al 4% interés, por cantidad del devénir de los Chaquinos de Manila, de donde el 25%

Intervios de 2316733 ptes nominales en una inscripción subscritible a donde paguetas al 4% a 2175 por ciento del devénir de 23 ptes de 100 ptes, a favor de los 23 ptes de Santa Anna de la Reina, reducida al 4%

Intervios de 23 ptes nominales en título de donde paguetas al 4%, una serie E, otra serie F, y otra serie G, por cantidad del legajo de la Santa Ana de Managua, a Manila, a la Guadalupe, a favor de la Casa de la Reina, el devénir de 25%

En la cantidad de la Santa de Managua, en la inscripción al 4% a la Santa pública, famosa, una, de 232983 centesimos de donde paguetas al 4% a 2175, reducida al 4%

En intervios de 232118 ptes nominales en un título serie A, otra serie B, y otra serie C, y otra serie D, a donde paguetas al 4% interés, reducida al 4%

Intervios de 232983 centesimos de donde paguetas al 4% a 2175, reducida al 4%

Intervios de 232983 centesimos de donde paguetas al 4% a 2175, reducida al 4%

Intervios de 232983 centesimos de donde paguetas al 4% a 2175, reducida al 4%

Intervios de 232983 centesimos de donde paguetas al 4% a 2175, reducida al 4%

Intervios de 232983 centesimos de donde paguetas al 4% a 2175, reducida al 4%

Intervios

Intervios

Intervios

Intervios de 232983 ptes nominales en una inscripción subscritible a donde paguetas al 4% por cantidad del devénir de 23 ptes de 100 ptes, a favor de los 23 ptes de Santa Anna de la Reina, reducida al 4%

Intervios de 232983 ptes nominales en una inscripción a 2175, a donde paguetas al 4% a favor de los 23 ptes de Santa Anna de la Reina, reducida al 4%

Intervios de 232983 ptes nominales en una inscripción a 2175, a donde paguetas al 4% a favor de los 23 ptes de Santa Anna de la Reina, reducida al 4%

Intervios de 232983 ptes nominales en una inscripción subscritible a donde paguetas al 4% a 2175 por cantidad del legajo de 23 ptes de 100 ptes, a favor de los 23 ptes de Santa Anna de la Reina, reducida al 4%

Apéndice n.º 35.

Capítulo 1.º

Artículo 1.º

Excepciones aplicables a los Colegios de San Ildefonso.

Y Colegio de San Ildefonso.

Nota de impresos.

Tarifa.

Artículo

Exemplares del presupuesto municipal

Artículo

en territorial lleva asociada la sanción de este arbitrio.
4.º Los autos del arbitrio se enterarán de in-
mediata por means partes iguales el día 15 de cada mes
conviniendo por los términos que habrán de ser obligados
a cumplir para el bien publico, transcurrido el ter-
mino en que dicha nota se devenga.

5.º La recaudación del arbitrio se significará por
terminos, durante el periodo en el se cada uno y por
medio de recibos de cobro y confirmación.

6.º Están obligados al pago de las cuotas de este
arbitrio los propietarios de las plazas o rios representados
legales, en un caso, el dueño del dominio útil, por lo
que aunque el del dominio de los usufructos de pago de
las contribuciones debidas por aquel, hasta el día en que
se anterior al de la rebaja.

10.º En la 1.ª quincena del mes de diciembre se ha-
rá una por el Ayuntamiento a los efectos de los actuales
del Ayuntamiento del reglamento provincial ajustado
por R. D. de 29 de junio de 1861 en orden de rebaja
a los terrenos objeto de este arbitrio, para que
por la Junta se fuesen recibidos por el art. 1.º de
expediente al publico durante el plazo de 15 días por
partes reclamaciones y presentar declaraciones.

11.º Para la rebaja de la ranga por el valor
de los inmuebles, de conformidad con lo que las
declaraciones de los obligados al pago, observando por
sus y otro efecto lo que, son rebaja a dicho pro-
piedad, establece los artículos 14 al 16 (incluidos) del
Municipal reglamento.



12.º Las declaraciones debían contener el nombre, ve-
ladas y domicilio del propietario y el de su repa-
ración legal, a su caso, calle, número, barrio, número
de la manzana y número de solar en el arca, lindes
y descripción del solar y su extensión superficial de
metros cuadrados y el valor que el inmueble asigna
el propietario a favor de la rebaja, para el 2.º
presentando una declaración por cada solar.

13.º La presentación de reclamaciones contra la rebaja
de un inmueble en la rebaja se admite en forma de se
reclamación enmendatoria, atendiendo que la falta
de presentación de las declaraciones lleva implícitamente
la conformidad del propietario con la rebaja de la
contribución y la pérdida del derecho a reclamar.

14.º Formada la rebaja de los inmuebles objeto
del arbitrio y sin perjuicio de las conclusiones que
sean necesarias a los reclamaciones pendientes, si las hubie-
re, se firma el padrón de contribuyentes en los re-
quisitos que establece el artículo 11 del reglamento
de 29 de junio.

15.º La rebaja de valores regía durante cinco
años el padrón general de pago de impuestos, habiendo de
señalar los recibos de cobro, a favor de cada uno de
ellos.

16.º Formada el padrón de contribuyentes en los re-
quisitos que establece el artículo 11 del reglamento
de 29 de junio, a favor del art. 1.º de dicho reglamento.



en el 10 por 100 como máximo, establecidos en
ordenanza son dicho precepto, no obstante, en
casos de los puntos aplicados a las viviendas
que se quita por cuando resulta de pago de los
particulares, lo establece para las operaciones
de los locales que sejan para los Arquitectos.

14.º Los propietarios se obligan a declarar a la
Administración municipal, dentro
del quinto día, toda la modificación existente en
las construcciones del inmueble, o en la se su propie-
dad que sea por una modificación a el Regla-
to de colores.

15.º Se han considerado como defraudadores del arbitrio
I.º La que constituya maliciosamente a los declara-
ciones de pago por o se valore visiblemente manifiesta
La existencia maliciosa la visibilidad, aunque que
definitiva la asignación provisional, fue esta con-
siderada por el propietario y la resolución definitiva
existencia de la declaración de cantidad de pago de
los límites convenientes.

La visibilidad manifiesta a la declaración del
pago de la asignación provisional, cuando esta
fue anulada por el propietario y sea alguna
en la asignación definitiva, se considerará como
una infracción reglamentaria.

16.º Los que, obligados a declarar a la Adminis-
tración municipal hecho que produce alta en el
Registro, omitan la declaración o la hagan inco-
rrecta. Sin embargo cuando la cuota, o en su caso

la parte de la misma que sea defraudada, esta
sea compensada por la omisión de la baja inco-
rrecta de la misma finca. Se considerará la
omisión o inexactitud como una infracción regla-
mentaria.

17.º La defraudación por antigüedad en el ter-
zo del duplo se la cantidad defraudada y una
multa que constituya en el 10 por 100 de la cuota
anual que han debido pagar, no pudiendo ex-
ceder de 100 pesetas, ni ser menor de quinientos.

Las infracciones de las disposiciones del Regla-
mento de 29 de junio de 1891, y de esta Ordenanza, que
se constituyen defraudaciones, serán castigadas
con una multa que no exceda de 100 pesetas.

18.º En cuanto no aparezca expresamente citado
en la presente Ordenanza según las disposiciones
del Reglamento provisional aprobado por
Real Orden de 29 de junio de 1891.

Por acuerdo del Excmo. Ayuntamiento
de tres de abril de mil novecientos ve-
ce se acordó a propuesta de la Junta
Municipal de colores que quedaban
valientes del pago del arbitrio los colores
comprendidos en la zona que ha de ser
reservada para la Gran Vía, los que se
hallan sujetos a la construcción de la
plaza de España y aquellos en que se este
corriendo, siempre que las construcciones
tengan carácter definitivo.

Apéndice n.º 3.º

Capítulo 9.º

Artículo 2.º

Recargo municipal sobre el impuesto del timbre del Estado de los billetes de espectáculos públicos.

Dispos.

1.º En una de las facultades concedidas por el artículo 11.º de la Ley de 11.º de junio de 1911, se establece un recargo sobre el impuesto del timbre del Estado en los billetes de espectáculos públicos.

2.º Dicho recargo será de 200 por 100 en los billetes de teatro y óperas y de 100 por 100 en los demás lugares de teatro y óperas.

3.º La Administración municipal, cuando se aplique a este efecto las disposiciones contenidas en la Ley y Reglamento del timbre del Estado de 1.º de junio de 1911 y 2.º de abril de 1907 y demás complementarias.

4.º La Hacienda Provincial podrá constatar en los papeles de espectáculos el pago de este recargo sobre los billetes inferiores a los que tengan establecidos la Hacienda pública o constatare por otros medios.

5.º Las Empresas concertadas satisficieron anticipadamente la cantidad que correspondía a los impuestos que propuestos celebran durante el plazo de los diez meses siguientes al efecto el pago se la siguiente manera: las alteraciones



A.0011.987 227

que hayan ocurrido

6.º Las empresas de espectáculos que durante el año no se han satisfecho a tiempo el importe del impuesto, podrán en el término de tres meses siguientes a la representación del Estado Ayuntamiento o dentro de el la empresa interesada dentro del plazo a que correspondiendo el último anticipo hecho.

7.º El recargo correspondiente a los billetes de teatro y óperas se liquidará e ingresará al día siguiente de cada espectáculo.

8.º Los motivos de rescisión la falta de pago del anticipo dentro de los 15 días siguientes al vencimiento de la última cuota satisfecha.

9.º Las empresas concertadas de espectáculos a celebrar en los teatros municipales, los parques y plazas y los museos que celebran habitualmente, la cuota concertada anterior, los precios de los billetes que corresponden a cada sección, determinando en los billetes a cada uno de los anticipos, a vencerlos los anticipos durante el plazo de un mes a contar de la fecha del pago y a fecha el billete.

10.º Dada la ley de los anticipos siguientes de la Administración municipal los billetes que se han sido suspendidos pagos de los anticipos, los celebrados sin haberse podido dar cuenta con anterioridad y los recaudados a pagar efectuados de no verificarse ocurrirá de base por



en botellas o fajas que lleve la marca del autor, y en los sellos de las malas res represente la composición de los vinos y las subdivisiones relativas a su empleo en la terapéutica.

5.ª - Una misma patente no autorizará a cualquier casa, la venta de más de un establecimiento fijo, ni a más de un ventador, cuando las ventas no se realicen en aquellos establecimientos.

6.ª - Una patente no autoriza sino para la venta del artículo o artículos gravados, tratados, o presentados en ella, no siendo de aplicación a los patentes de venta ningún precepto o contrario que regule para la contribución industrial que comience.

7.ª - Las cuotas de patentes se devengarán por trimestres completos, cualquiera que sea el tiempo que en ellos se ejerce la industria.

8.ª - Todo industrial que haya de deducirse a la venta al por menor de artículos gravados en la patente, deberá manifestarlo a la Intendencia municipal, siete días, al menos, antes de dar comienzo al ejercicio de la industria.

9.ª - El pago de las patentes habilita para la venta solamente dentro del término mínimo.

10.ª - Los comunistas o industriales de fuera de la localidad que realicen ventas para el consumo inmediato en esta por emigración directa a los mismos comunistas, no serán gravados por el arbitrio. Sin embargo, estarán obligados

al pago de la patente o patentes que les correspondan, los que se dediquen a recibir encargos de particulares de legados sugetos al arbitrio que pague el mismo para emigración directa.

11.ª - Las cuotas de patentes serán las siguientes:

Buta.

1.ª - Buta al por menor de vinos, apurados, empujados y hinos extranjeros. 3670

2.ª - Buta al por mayor de vinos, apurados, empujados y hinos del país. 180

3.ª - Buta al por menor de uvas, vino, de uds y hinos que sean de exportación. 117

4.ª - Buta al por menor de alcohol, uds y hinos, que por el tipo de industria no haya podido que únicamente el consumo de alcohol. 3460

10.ª - En los casos de acumulación de varias patentes sobre un mismo interesado y sobre de industria los apremios que tengan asignados en el reparto esta superior a la normal de la tarifa, el reparto de todas las patentes asignadas a los mismos no podrá exceder en ningún caso del 75 por 100 de la cuota que tenga asignada por el mismo en el reparto de la contribución industrial y de consumo.

11.ª - Los industriales no apremiados, no

Buta Buta

tarifas en sus caso el importe nominal de los patentes o patentes que los correspondan por cada uno de los artículos que vayan.

12.º - El Ayuntamiento formará a la primera quincena del mes de diciembre una relación de los industriales sujetos al pago de este arbitrio en el término municipal, con vista de los registros censales y de los matrículas de contribución industrial. Esta relación se remitirá al pueblo donde la reparte quince días antes, para que quese presentasen reclamaciones por los industriales, si incluídos, o exclusiones o reformas de cuota, resolviéndose todo en la quinta quincena días del mes de enero.

Tratado de ello plaza se formará la matrícula para la cobranza del arbitrio, el cual se ha de publicar con preguiza de los nombres que pudiesen establecerse.

13.º - Son defraudadores del arbitrio sobre los puntos de bebidas espirituosas y quinquinas y otros alcohólicos:

1.º - Nos personas individuales o jurídicas que quisen en alguna industria de las comprendidas en las tarifas, sin haber presentado previamente la declaración a que se refiere las bases.

2.º - Los que cometen inexactitudes o falsedades en las declaraciones a que se refiere el mismo arbitrio.

3.º - Los que en actos o omisiones pudiesen

Ayuntamiento de Madrid



la merma de los ingresos que correspondan al Ayuntamiento por razón de este arbitrio.

14.º - Las defraudaciones que cometen los contribuyentes, sean cartagados, además del reintegro de la cantidad defraudada, en la imposición de una multa en anexo a la siguiente escala gradual:

Defraudación por la primera tarifa.	Puntos
Idem por la segunda id.	48.
Idem por la tercera id.	27.
Idem por la cuarta id.	18.50
Idem por la quinta y sexta id.	10.
Idem por la primera, segunda y tercera id.	75.50
Idem por la segunda y tercera id.	48.50

Las infracciones que se cometan por defraudación, sean cartagados, en multas de 5 a 12 puntos.

Las responsabilidades a que esta base se refiere, serán impuestas por la Alcaldía Provincial, pudiendo utilizar los entendados el double o re-latos de los autos ante la autoridad económica de la provincia.

15.º - Entre las acciones que competen a los contribuyentes y el Ayuntamiento, y que pagan referencia a este arbitrio, se entenderán por la Delegación de Hacienda, apuntándose a los reglos del procedimiento general económico administrativo.

El ayuntamiento de 11 de agosto de

Arch. P. 11

1911, acordando que la Junta Municipal de 2.º de marzo, se declaró recusada a las causas de los pesos del arbitrio de prebentos sobre bebidas espirituosas y expusieron.

Por acuerdo municipal de 17 de abril de 1912, reunido por R. D. del Ministerio de Hacienda, se dispuso que el que quisiera se dispusiera al que mismo arbitrio como masacion por el pago de la cuota que satisficiera por cada tributo industrial.

Por acuerdo municipal de 12 de marzo de 1912, acordado por R. D. de 11 de julio, se dispuso que queda sujeta al pago de prebento, la venta del agua de tableta.

Por acuerdo municipal de 7 de junio de 1912, acordado por R. D. del Ministerio de Hacienda, se dispuso que los autos correspondientes al arbitrio que ha que de satisfacer los deudas de los terrenos del Parque de Madrid se satisficieran en un 50 por 100 a su importe.

Apéndice n.º 39.

Capítulo 2.º

Arbitrio de:

Arbitrio sobre los carnes frescas y saladas

Ordenanza para la exacción del arbitrio.

1.º - En virtud de la facultad concedida por la Ley de supresión del impuesto de consumo, se establece un arbitrio sobre los carnes frescas.

Ayuntamiento de Madrid



A.0.011.989* 231

sacificados en los mataderos de la Villa y sobre los carnes frescas, picadas y saladas, arbitrio que será exigido a los prebentados de los pesos o carnes.

2.º - Los pesos de carnes se satisficieran por peso y al fiel, al estanco del matadero.

3.º - El periodo de los carnes se efectuará por dependientes del mismo Ayuntamiento y con aparatos propios de la Villa, pudiendo el comprador y el vendedor designar persona que presencie las pesas.

4.º - El pago de este arbitrio no viene de antefecha de los deudas de dequella y de las que padece de agosto de 1912 del prebento vigente por las operaciones que se satisficieran en los mataderos públicos.

5.º - El Ayuntamiento se reserva la facultad de autorizar la introducción de carnes frescas, envenadas en camiones frigoríficos, siempre en arreglo a los permisos vigentes en este matadero.

6.º - Esta Ordenanza regirá en tanto no se ponga en vigor la municipalización del servicio de abasto de carnes, acordada por el Excmo. Ilustre Ayuntamiento en sesiones de 13 y 20 de mayo de 1912, reunido por la Junta Municipal en 27 y 28 del mismo mes.

Las notas del arbitrio para los pesos

Sanjurjo en los mataderos de la villa, según los siguientes.

Tarifa.

Reales.

Bastida n.º 1. carnes y carnes de reses vacunas, laneros y cabras, incluído los presentados de reses sacrificadas en la plaza de toros de Madrid, según las Anuncias, kilo. 0.25

Bastida n.º 2. carnes de ternera, kilo. 0.40

Bastida n.º 3. idem de cerdo, id. 0.30

Bastida n.º 4. despojos de cerdo o de reses vacunas, incluído los presentados de las reses vacunas sacrificadas en la plaza de toros de Madrid, kilo. 0.20

Bastida n.º 5. idem de ternera, id. 0.40

Bastida n.º 6. idem de reses laneros y cabras, idem 0.40

Se entiende por despojos de los ganados laneros y cabras el vientre, el alma, cabeza y extremos, y en el de cerdo, el vientre y ancha.

Todo aquello que sea desechado de los despojos de los reses sacrificados en los mataderos por orden de los Rerivios, se tendrá en cuenta para hacer la rebaja proporcional del arbitrio.

Servicio de recomandación.

Regístrase para este servicio los superiores intermedios en el reglamento aprobado por el Excmo. Ayuntamiento en 20 de octubre de 1911.

Por acuerdo del Excmo. Ayuntamiento de 29 de diciembre de 1911, ve. siguientes:

1.ª La modificación de la presente ordenanza en el sentido de consignar en la tarifa n.º 1.ª



para los reses del ganado vacuno sacrificados en los mataderos de la villa, se hará un destino por razón de peso y precio del 10 por 100 del peso al pie, y que los restos del arbitrio remanentes a los despojos de todos, carnes (n.º 2 y 3) en la tarifa) se introducirán reducidos a la mitad para la matanza que se sacrifique en los muros se usará a satisfacción, tanto, incluído.

2.ª Que para los valores del arbitrio se haga en cuenta una cuarta, llevándose cuenta igual y personal de los desechos para en su caso.

3.ª Que se haga constar en la pagueta de adarso un concepto especial que determine el importe del 10 por 100 del negocio recibido.

Carnes fceados de fuera de Madrid.

Tarifa.

Reales.

Bastida n.º 1. carnes de ternera y carne magra, kilo. 0.40

Idem n.º 2. id. de reses y cabras, kilo. id. 0.25

Idem n.º 3. id. de reses sacrificados en la plaza de

toros de Madrid y Santa Olaga, id. 0.25

Idem n.º 4. despojos de id. id. 0.30

Los reses presentados enteros y en la piel adhibida, excepto de los de la partida n.º 4.

Con esta orden se exceptúan y en virtud de la amplia potestad que el art. 4.º de la Ley Municipal concede en este materia a los Ayuntamientos, queda en absoluto prohibida la entrada en el término de Arco, de reses de carne y despojos.

Por lo anterior queda la Alcaldía Provi-



darla a mitades el parte, de se trata de un particular o fundirse para el consumo de un carro, que nunca en destino a la venta.

En todos los casos deberá abonarse el arbitrio establecido por estos concejales en el Real Censo, aumentado en un 10 por 100.

Carnes saladas, embutidos y quesos

procedentes de fuera de Madrid.

Especies.

Peso.

Quesos al. 11: carnos quintos, preparados en salmuera salados, en seco o ahumados, desgrasados, se todos clases, jamón, bacon o mortón de cerdo fresco o salado, en carne o fundido, chorizo, longanizas, quercillas, botargos, etc. 0.40

Quesos al. 12: idem muchos en tripa, ahumado o sin adobo, etc. 0.50

Quesos al. 13: chorizos llamados de Langlois, etc. 0.50

Quesos al. 14: embutidos, lomos cortados en tripa o sin ella, morcillas, salchichón y salchichón, etc. 0.50

Quesos al. 15: estrobas de carne en guiso, etc. 0.70

Quesos al. 16: papas, líquidas, papas y carnes líquidas, etc. 0.40

Quesos al. 17: carnes en salsa o frito que se pongan botanillo uno quince a otros de que elcto salado por la ley y reglamento, etc. 0.40

Queda prohibido vender carnes, jamones y tocinos procedentes de cerdos sacrificados fuera de los mataderos de esta villa, sin que cesen los pecuniarios veterinarios.

Ayuntamiento de Madrid

Los introductores de las especies independientes a los partes al. 7 y al. 14, serán sancionados al doble de lo practicado el sujeción de las especies de introducción.

Las carnes y embutidos de cerdos sacrificados fuera del matadero de la villa que se hayan sido presentados al vecindario y adosados con el vecindario, impiden, atenciones a los inspectores, multas hasta el límite de 150 pesetas. El cerco se expone, sin impedimento para el consumo, probado en el campo, donde que se los introduce, podrá introducirse por el alme el valor de la especie denunciada más la multa correspondiente.

Destacos.

Peso.

Carnes saladas y embutidos en cajas hasta 50 kilogramos 10 p.m.

Idem, etc. etc. en etc. de 50 a 100 etc. 10 p.m.

Idem, etc. etc. en etc. de 100 a adelante, empobrecido se base agitando la resultante.

Lomitos y embutidos de cerdos, en que hasta 20 kilos 2 p.m.

Idem, etc. etc. en etc. base 20 kilos en adelante, sin que elcto, pagando o abonando por la ley el que hasta que resulte.

Carnes magras en guiso el doble de la base, y empobrecido se base agitando la resultante.

Idem en cajas, en que hasta 50 kilos 2 p.m.

Idem en cajas, en que hasta 50 kilos 2 p.m.

Idem en cajas, en que hasta 50 kilos 2 p.m.

comienzo para asegurar de la exactitud y cal-
ligar los subterfugios.

6.^o - Los dueños o encargados de las rancherías
que hallen obligados a sus corcos que vacen
a los altos y bajos que ocurren en el mismo, se
cubran dentro del término del mismo día, sin
curriedo, en otro caso, el dueño del ganado, en
la penalidad que señala el apartado 4.^o al
efecto del referido reglamento.

7.^o - Los altos y bajos de los ganados en
lombados, se formalizarán por los voluntarios de
municipio, que han por corcos de dentro y estable-
zo para su entrada y salida y conducción
al matadero para su consumo o al que-
darse para su distribución, expedirá el Regis-
tro de corcos del Registro de la Administración, según
de su cumplimiento en las herencias de
municipios vecinales y por la vigilancia de al-
to-rano, por los que se remiten de las de-
mosnadas a la Administración, autorizada con-
sistentemente para las oportunas actuaciones
los padrones y registro general.

8.^o - Los volantes que se repican para la
construcción de ganados a los mataderos de la
Villa, deberán cumplimentarse dentro de los
seis días siguientes a la fecha de su expedición,
previniendo los administradores que no lo
verifiquen en este plazo, en la misma
penalidad?



B. de R.



1.^o - En los volantes que se repican para la en-
trada y salida de los ganados que el Veterinario
de dentro de la herencia, el resultado que espe-
ra el Municipio, que propaga y lo está apu-
rentado de la res, cuando en halla se formaliza.

2.^o - Los ganados que diariamente y por tan-
tos, para la pasad a otro término municipal,
deban registrar en el pueblo de su proceden-
cia y participar previamente estos datos en
la Administración del arbitrio sobre las co-
sas fiscoles y saladas.

Defraudación y penalidad.

En las defraudaciones se castiga así:

1.^o - Los que introduzcan especies sueltas al ma-
tadero, sin presentarse para el abasto correspondiente
en la oficina municipal habilitada al efecto, aun-
que la agricultura de realice según de ven-
fijas la introducción.

2.^o - Los que al efectuar introducciones se exijan
gravados, los castiga definitivamente con el fu-
nacimiento de penas del asado.

3.^o - Los establecimientos de preparación se
castiga para la expedición para el término
municipal que repican las reses sueltas
para la fiscalización administrativa.

4.^o - Los que falten a la verdad en los de-

donde los que hacen el faulto para la
formación del padre se ganaron.

3.º = Lo que conlleva la restitución pécunia
a la Administración municipal para el suen-
ficio de nuevos cupulos al arbitrio.

4.º = Lo demás que por causa a minorar hasta
de disminuir los cupulos por este arbitrio.

Esta defraudación del arbitrio municipal, sobre
las cosas más antiguas en muchas hasta
el límite de 150 puestas. La supresión de la
multa no cubra la misma cosa al pago
de los cupulos defraudados.

Si no pudiera determinarse el importe a los
cupulos defraudados, pero si las cantidades de
carro cupulos, cupulos habrían sido defraudados,
sido, se computarían aquellas al tipo más
alto se haya. Si considerando las cantidades
de la figura, el importe estimado de los cupulos
no bajaría de 150 puestas.

Cuando las cosas aprehendidas resultasen
suficientes para el consumo, se proporcionarían
por devengados los cupulos del arbitrio.

Cuando la defraudación se realizase en la
concurrida de los arrendamientos expre-
sion en el art.º 30 de la Ley de Presupuestos de 11
de junio de 1890, e si alguna vez ellas, se
distribuir los arrendamientos a los particulares de
dineros para que puedan a la pararse
y castigo del delito que pueda resultar, etc.

Ayuntamiento de Madrid



Biblioteca

El procedimiento municipal no se ingiere a la
Administración del receptor, aunque sea efectivo
los cupulos y demás cantidades exigibles, al
defraudador.

La ingierción de la paridad administrativa
prevalece en el actual consumo, es oportuno al
Alcalde y contra la misma por el arbitrio
ante el Delegado de Hacienda de la provincia,
se oportuna reclamación, que sea tramitada
y practicada con arreglo al procedimiento en
servicio administrativo.

La Alkalde Presidencia en fecha 21 de mayo
de 1891, dicta lo siguiente:

Para garantizar lo posible la ejecución y
cumplimiento de las obligaciones de calabrado
de los carros, fercos y saladas que por cuenta
del Estado Ayuntamiento, suplicas y expre-
sion, de los son reconocidos en las Suplicas,
carreteros y carreteros que la institución
fueron, etc. al este, expre-
que faltando a aquel cumplimiento técnico, se
paga a la venta, se encuentran perjurando
a la Salud pública, la Alkalde Presidencia
por el derecho del día se hoy se ha venido
dicta las siguientes disposiciones:

Primera = Todas las cosas de la misma fercal
que saladas, de los cupulos para el los
matadores de la Villa, y para el mismo objeto,
de procedimiento administrativo en la Ley de Presupuestos

denunciados a su entrada en la población, a fin de que por este medio se determine el estado en que se presenta para el consumo.

Segunda. En la pagueta se debe que se expone a los industriales se certifica por el Poder de reunión si las carnes se hallan en buen estado para el consumo público.

Tercera. La segunda pagueta se debe presentar a la autoridad por los industriales como comprobante de que es indispensable para justificar haber cumplido los deberes de reconocimiento de la Unión, que no será suficiente a tal efecto el plomaje puesto en la carne del anterior requisito.

Cuarta. Los apantes de mi anterior podrán adquirir las carnes frescas y saladas que se destinan a la venta para el consumo, y a su vez se les permitirá, en virtud de la autorización de la pagueta de aduana, en la medida de lo necesario al efecto de haber cumplido los deberes de reunión, se darán por satisfechos y además se responderá a los requisitos de la multa que corresponde.

Quinta. En perjuicio de lo dispuesto en el artículo anterior, se ordena a la Administración de la Unión, que se expone a los industriales, según los casos, el parte correspondiente a la autoridad judicial por tener la responsabilidad, a tenor de lo

Ayuntamiento de Madrid



dispuesto en los artículos 387 y 388 del Código penal.

Exposición de grades y ternos.

La Junta Municipal, en sesión de 18 de junio de 1904, tuvo a bien sancionar el siguiente acuerdo del Ayuntamiento adoptado a raíz de la Sesión del mismo año.

1.º. De acuerdo con la Ley de protección del animal, de 18 de junio de 1901, y el reglamento que en aplicación, se permitiera la exposición de la muestra en rama y fardada y del trono de hojas o todo grupo o individuo que cumpliera individual y colectivamente.

2.º. Se permitirá la exposición del 3.º y 4.º de los tronos que represente cada grupo o individuo y por consiguiente la administración municipal de los tronos, siempre dentro de dicho 3.º y 4.º la cantidad de kilogramos que soporte, a razón de 0.10 pesetas por kilogramo.

3.º. De la cantidad que la Administración Municipal pague en el Matadero de cerdos, se repartirá directamente la cuarta parte, proporcionalmente a la parte de fondo se repartirá con relación al pago a los industriales, del excedente 3.º y 4.º por la exposición.

Los industriales expostores podrán hacer efectivos el importe de sus tronos vendidos, por

de la Junta



personales y en los días indicados a este efecto por la administración municipal.

El derecho a exportar se comprueba de tener vacas o vacas, o de otro, desde 1.º de marzo hasta 1.º de mayo del año siguiente.

4.º Únicamente exportarán del municipio del 2.º de mayo al 1.º de mayo del año siguiente, las vacas o vacas, dentro de los términos que se establecen en 1.º de marzo de 1.º de mayo.

5.º La reclamación de las exportaciones se hará por la Administración municipal y aprobación de la Alcabala Provisional en la forma que corresponde.

Reglamento para la exportación de vacas y vacas, presentados de la matanza de 1.º de mayo, en virtud a las siguientes bases:

1.º En virtud de acuerdo del Excmo. Ayto. de Madrid de 5 de mayo de 1.º de mayo, sancionado por la Junta Municipal en 1.º de junio del mismo año, se autoriza la exportación de vacas y vacas en abono del 2.º de mayo en el caso de las vacas que se sacrifican en el matadero de vacas, en armonía con lo dispuesto en el art. 1.º de la Ley para la constitución del impuesto de matanza de 12 de junio de 1.º de mayo y el Reglamento para su aplicación de 29 de dicho mes y año.

2.º Este beneficio alcanzará a igual que a los colectivos o grupos, a los individuos que por sí solos presenten vacas para el sacrificio.

Ayuntamiento de Madrid

no en perjuicio al consumo público.

3.º La exportación de vacas y vacas tendrá lugar únicamente dentro de la temporada de este, es, desde 1.º de marzo hasta 1.º de mayo del año siguiente.

Al finalizar la temporada la cantidad que haya quedado sin exportar, será beneficio que correspondará al ayuntamiento.

4.º Por la Administración de Mataderos se limitará directamente a la Administración de Vacas, haya designación de las vacas que se sacrifican, en el día anterior, en sujeción del nombre del grupo o persona, por cuya cuenta se haya vendido el animal y sacrificio.

5.º El municipal que sea exportador de vacas dará aviso a la Comisión de Registros, Mataderos y Abastos, en 1.º de mayo de autorización a la fecha en que hayan de tener lugar los sacrificios de las vacas, por medio de un impreso que le facilitará dicha dependencia.

6.º Este impreso entregará los mataderos establecidos al efecto que constarán de tres folios: uno para la matanza y tabernero, otro que llevará el interesado a la Administración de Registros y que servirá de aviso a la misma para la fecha de sacrificio, cuya hoja se remitirá a dicha dependencia debidamente cumplimentada por la Inspección receptiva, después de comprobadas las operaciones de sacrificio y

B. de P. de M.



cantidad? Otra hoja que se extienda, dirigirá a los Inspectores se vigilante sentará en la misma forma, quillos anteriores y con igual antelación. Ellos, según y número de bullos, cuya hoja después se comparende, res. lute, queda al interesado con las firmas de los vigilantes concuerdantes.

7.ª - Cuando la reportación tenga lugar, por estar en se ferrechar, se recibirá el talón en el mismo de expedición, en la hoja que debidamente cumplimentada, se remitirá a la Administración de Propiedades por la Inspección Administrativa, pero si la copia se vende core por Inspección de carretas, se pedirá por el interesado a la Alcaldía de la localidad, a la cual pagará el mismo del mecanismo objeto de la reportación, una certificación en la que se haga constar este sistema.

8.ª - Las hojas de mismo objeto de expedición serán anuladas por el empleado que dirige la Administración con ello a fuego, que diga "Expedición" y primen a ellos expedido, cuya expedición se verificará en los depósitos de los industriales presentando el día que tenga lugar la reportación, si este se celebrara por la tarde y el día anterior si tuviera lugar por la mañana.

9.ª - Los libros o folios contenidos en los de

puestos por agentes municipales después de haber sido previamente reconocida la mercancía, cuya expedición se hace res. presentada por dicho propietario.

10.ª - El pago de los expensas a exportar, le se, eliminando el interesado en la hoja, volviendo la salida, que, como se dice en el artículo 6.º, la otorgará la la Administración de Propiedades en los supuestos que esta facilitará, sin perjuicio de las compensaciones que se harán por las Inspecciones administrativas respectivas.

11.ª - La Administración llevará dos libros, uno para la cuenta individual por cada industrial de las cantidades de manteca y trase que exporte en cada temporada y otro libro para contar la cuenta general de todos los industriales de productos.

12.ª - Las sumas reportadas serán acompañadas en trámite con las hojas de declaración por un vigilante sentará, res. el dep. del industrial, hasta la Inspección reportera, cuyo vigilante firmará la conformidad de la expedición hecha, en la hoja que se remitirá a la Administración y en la que se extienda el interesado.

13.ª - Las expensas reportadas que se

introducan en Madrid, francamente, sin
discrepancias, imponiéndose además a los vifan-
tres los multos que correspondan a título
de la disputa por las Ordenanzas para la
paseación y administración del arbitrio de canal.
14.º Los industriales vienen obligados a
facilitar la entrada en los almazaras en que
tengan depositados olivos, a los empleados
que dirige la Administración, siempre que
estas visitas tengan lugar durante el día
oplar.

Apéndice n.º 40.

Capítulo 3.º

Artículo 1.º

Arbitrio sobre inquilinatos.

Ordenanza para la enajenación del arbitrio.

En virtud de la facultad concedida por la Real
Cédula de 1744 sobre supresión del impuesto de
continuos y su aumento con los diezmos en
regalambos provisionales para la episcopia de
ella la, aprobado por Real Cédula de 27 de mayo
de 1745, se establece un arbitrio sobre los inquilin-
tos, cuya enajenación se regulará por las dispo-
siciones

Bases.

1.º Estará sujeto al arbitrio de inquilinatos.

Ayuntamiento de Madrid



Arbitrio de Inquilinatos

2.º Las personas naturales que arrienden o tengan derecho a
arrendar o disponer de algún inmueble sujeto al arbitrio en el
término municipal, salvo cuando lo prevenga en las leyes
de esta Ordenanza.

3.º La Comisión municipal cualquiera que sea, en forma
y las demás Comisiones municipales se forma en forma
ordinaria, por acciones que tengan un mínimo anual
en el término municipal o alguna agremiación. La comisión por
agremiación debe representarse en forma para controlar su
verdad y por cuenta de la Comisión.

4.º La obligación de contribuir nace en el hecho
de habitar en inmueble o disponer de inmueble sujeto al
arbitrio en el término municipal, o con el derecho a con-
tribuirlo.

5.º En el objeto del arbitrio de inquilinatos.

a) En los casos del apartado (a) de la base 1.ª, los edi-
ficios destinados a la vivienda, incluso los fincos y cascos se
dividen y los fincos, no acogidos, se dividen por partes.
Toda la aplicación a este objeto las disposiciones que
regulan la formación de los Registros fiscales de
edificios y parcelas.

b) En los casos del apartado (b) de la base 1.ª,
cuando los fincos arrienden la Comisión a el término munici-
pal, excepto aquellos que son acogidos al régimen especial
para la contribución urbana, no se dan los arrendatarios
como habituales.

6.º No se entenderán obligados a contribuir por el
nuevo finco se habitar en el término municipal.

7.º Las fuerzas del Ejército activo y se usen en

el Alcaide se que cesasen por razón del servicio de los ayuntamientos.

Esta reserva comprende a los Generales que forman el Estado Mayor general del Ejército y de la Armada y los comandantes de los Cuerpos auxiliares, a los jefes y Oficiales en activo servicio o en la reserva voluntaria de los Cuerpos armados del Ejército, Marina, Guardia civil, Carabineros, Bomberos y de las dotaciones de los buques de la Armada y a los jefes y Oficiales de los Cuerpos auxiliares en varios actos en Cuerpos, Destacamentos, batallas o segundando sobre Comandos de la Guerra y Marina; así como a las personas de su familia y servicio que habitan o conviven con los dichos Generales, jefes y Oficiales y bajo la autoridad de este como cabecera de familia.

La reserva se entenderá concedida para una sola vivienda por familia y a condición de que el alcaide o jefe de la habitación no exceda de la cuota parte del sueldo que disfrute por razón de su empleo.

En el caso de que el alcaide excediere de dicha cuota parte, el tipo de gozamiento se aplicará a la deferencia o exceso que resulte.

Con la incorporación de esta reserva, los ayuntamientos militares remitirán al Ayuntamiento en la primera quincena del mes de enero de cada año una relación de los Generales, jefes y Oficiales que residen en el término municipal por razón del servicio, con expresión de sus domicilios, para

Ayuntamiento de Madrid



Acta de la Junta



y darán cuenta de las altas y bajas y alternancias que surcan dentro de los ocho días siguientes al en que tengan lugar.

6.º Los acogidos en establecimientos de la Beneficencia pública y en los de la privada que, en su caso, anoten el Ayuntamiento.

c). Los reclusos en establecimientos penitenciarios.

5.º El mero derecho de propiedad, usufructo o habitación en una casa, no funda la obligación de contribuir por el propietario o usufructuario, cuando este no la ocupa por sí ni por persona de su servicio; pero en tales casos la obligación de contribuir nace por el mero hecho de la ocupación de la finca por cualquiera de susfructe por las personas personales.

6.º Están personalmente exentos:

1.º Los Embajadores y Ministros de los Estados extranjeros acreditados en España, sean cualesquiera los Ministros que ocupen y el personal de los respectivos Embajados y Legaciones, a condición de que gocen la nacionalidad de los Estados respectivos y

2.º Los Comisarios generales, Corrales y Vicecomisarios, y el resto del Estado que los nombra.

Los sucesores de este apalado se entenderán exentos siempre a condición de reciprocidad.

El Alcaide eleva al Ministro de Estado por conducto del Sr. Gobernador, subiendo, se que re

le comunicara la remita y devuélvase del personal de
tránsito que hubiere de girar 50 cañones, en auxilio
a los piqueros autosuavos.

2.º = No serán objeto del arbitrio de ningún otro
en los casos del apartado (a) ni la base 3.ª los locales
destinados exclusivamente al ejercicio de la industria,
tráfico o del comercio. Se entenderán a este efecto los
locales a la industria o comercio los locales en
que se encuentran instalados talleres, almazaras o tra-
tados, que racionalesmente excluyan la posibilidad de
cualquier otro local como habitacion, para no
aquellos que aun viniendo al ejercicio se pro-
porcionen, arte o industria complementaria a las ne-
cesidades de la contribucion industrial y de comercio,
puedan ser atribuidos racionalesmente como
industria.

Cuando un mismo local se destina simulta-
neamente a vivienda y a otros usos que lleven a
separar la vivienda de actividades puramente
para la produccion de la materia como va-
los para venta de las habitaciones o dependencias que
deben considerarse en el arbitrio los siguientes con-
ceptos:

Establecimientos de cualquier clase, excepto fábri-
cas de hilados, situados en planta baja
en entrada directa desde la via publica, 20 por 100.

Establecimientos en poco o nada:

Almacenes o bodegas, 3.º por 100.

Reloqueros y Fotografías, 3.º 33 por 100.

Ayuntamiento de Madrid



Medidas y partes en géneros, establecimientos de
curtiembre, talleres y otros usos análogos, 50 por 100.

Incluidas en taller, medidas y partes en géneros,
planchadoras, refinos, platers, talleres de alfileria
y análogos, 70 por 100.

Los establecimientos comprendidos en las exen-
ciones de la Ley y que no tengan comunicacion con los
requeridos, se les computará el 7.º por 100 del alquilar.

En aquellos casos en que figure englobada el
alquiler de un local destinado a industria o co-
mercio con otro destinado a habitacion, se com-
putará el 10 por 100 de la renta.

Los anteriores conceptos son variables por ambos
partes para fijar el que correspondiera en arreglo
al valor de renta de las habitaciones y de presta-
cion de sugetos al pago del arbitrio.

Para poder volutas y obtener exención por razon
del ejercicio de industria o comercio, habra de pre-
starse el correspondiente hallarse al corriente en el
pago de la contribucion de arbitrio y acompañar
la licencia municipal para la apertura de es-
tablecimiento.

3.º = Ademas de las exenciones en el pago se at-
ribuyen devueltas de la Ley, quedando exceptuados
los habitadores cuya renta mensual no llegue
a 50 pesetas sobre el caso si que el sugeto que
de comercio por ejercicio industria o comercio en
el mismo o en otro local.

En este caso y siempre que la Renta de

Arch. Gen.



los alquileres llegre a dichos efectos manuales, a la renta que corresponda a la habitación, se le aplicará el tipo mínimo de tarifa.

2.^a - Para el caso expuesto, no se permitirá pagar para el pago del arbitrio a favor de ninguna otra persona o entidad, ni por local indeterminado.

10.^a - La estimación de la base del arbitrio se aplicará a los siguientes reglas:

Primera - En tanto de fincas que hayan sido objeto de empatación a los efectos del Registro fiscal de edificios y solares, la base del arbitrio se computará por el valor en renta que arroja la referida empatación. Cuando de esta resulte que los rentes asignados a las habitaciones de una finca son excesivamente bajas, si en todo caso aumentadas en la misma proporción que se hubiere elevado la renta total de la finca en la empatación, valor que corresponde a esta la parte o partes de la finca o que, en su caso, se reparte el aumento.

Si los rentes de las fincas no figuran en el Registro fiscal, por quea no cumpliera de escasear al objeto y proporción, se estimará la base del arbitrio en la siguiente forma: Primera - Si el ocupante de la finca pagase alquiler, el importe de este será la base del arbitrio.

Segunda - Si el ocupante no pagase alquiler

se computará como base del arbitrio la décima parte del suelo, gratificaciones dadas, y cualquier otro de remuneraciones o prestaciones, por que contribuya en anexo a los preceptos relativos a la tarifa 1.^a de la anterioridad sobre las actividades de la rama inmobiliaria.

3.^a - Cuando la finca no hubiere sido objeto de empatación a los efectos del Registro fiscal y la renta estipulada en el contrato de arrendamiento no correspondiera al valor corriente de los alquileres en la localidad, o fincas de la Administración municipal, se hará directamente por ésta, la estimación del valor en renta en anexo a los preceptos vigentes para la formación del Registro fiscal de edificios y solares. La estimación de renta por la Administración municipal, se empleará siempre que se trate de computar a los efectos del arbitrio los valores previos en renta de las diversas partes de una finca que no es, tienen expresamente determinados, que en otros casos, la suma de los valores previos en renta de todas las partes de la finca estimando en proporción a los reglamentos anteriores.

11.^a - No obstante lo dispuesto en la base anterior, a las personas que por razón de su cargo, empleo o ministerio se caractericen por

disputas habitación en edificio destinado a este uso pública, es la edificación como base del edificio la misma parte de los muros, techos, etc., partes de representación, gratificaciones y parlamentos de otros datos que disputas por pagar el cargo, oficio o ministerio.

12.ª - Para la determinación del tipo de que varían aplicable a cada contribuyente directamente obligado al pago, se acumulan todos los alquileres imputados al mismo a el término municipal. La cuota de una vivienda se considera siempre indivisible a los efectos de la determinación del tipo por que haya de pagar y por su estructura.

13.ª - Están directamente obligados al pago de las cuotas las personas sujetas a la obligación de contribuir.

Cuando existe un contrato de arrendamiento de un inmueble objeto del arbitrio, a voluntad de una persona, esta será siempre exclusivamente responsable del pago de los impuestos, en caso de efecto los propietarios, por ende la consideración de arrendatarios de los fincas que están en preario. En los casos de subarriendo, la responsabilidad del impuesto corresponde a todo el subarrendatario o subarrendatarios solidariamente.

Cuando una misma vivienda esté ocupada por varias personas sujetas al arbitrio, a todo



de lo dispuesto en la base 1.ª será directamente responsable del pago de la cuota el cabeza de familia; pero la intervención o concurrencia personal del mismo, no exime del pago a los demás personas que ocupen la vivienda y que no gozan de exención.

Si existieren varias personas con derecho a ocupar o disputar un mismo local, sin determinado objeto, se considerará de industria y no residencial, por cualquiera de ellas, la condición de cabeza de familia en relación a los demás se gozará la cuota sobre cualquiera de los ocupantes, salvo que por otro se designe la persona que ha de satisfacer el arbitrio.

Los pagos se practicarán y los se los comunidades de todos ellos, tendrán la consideración de cabeza de familia respecta de los propietarios y de los miembros de los mismos que habitan en común. En la comunidad en que establece personas o uno miembros de la facultad de poder individualmente el responsable del pago del arbitrio se singulariza debido por los mismos.

Del pago de las cuotas correspondientes a los fincas y casas de buques, declarados como tales a los efectos de las contribuciones del Estado, serán directamente responsables los propietarios explotadores de los edificios estables, y subsidiariamente los arrendatarios y los propietarios de los inmuebles en los casos

Libro P. 1

del gaceta expone en esta base.

16.ª - Los propietarios de los inmuebles objeto del arbitrio de singulいた no son sujetos a los del pago de ninguna cuota del arbitrio, salvo aquellos que los correspondan con arreglo a la ley o a los preceptos de esta Ordenanza.

17.ª - Las cuotas del arbitrio se elevan proporcionalmente el día primero de cada año o en la fecha en que marca la obligación de contribuir, cuando fuere distinta de la indicada anteriormente. En este último caso las cuotas se rebajaron en la proporción correspondiente a los días transcurridos desde el primer del mes al en que marca la obligación de contribuir.

Las modificaciones de la obligación de contribuir que sobrevengan después del día 1.º de cada mes, no tendrán efecto durante este.

18.ª - Las cuotas del arbitrio no serán cargadas en gastos de coacción, fallos o otros, salvo los recargos de ejecución de esta ley por las disposiciones que regulan la cobranza de las contribuciones directas del Estado.

19.ª - Los propietarios de los inmuebles objeto del arbitrio están obligados a declarar al Ayuntamiento los valores de los inmuebles que ocupen sus inmuebles y el importe de los contratos de singulいた.



Ante el Jefe



20.ª - La matrícula del arbitrio se firmará antes del día 10 de mayo, expugnándose al público por espacio de diez días, para reclamaciones de inclusión, exclusión o reforma de matriculados.

21.ª - La cobranza del arbitrio se verificará por trimestres y los recibos serán talonarios y nominativos, siendo considerados a todo los efectos legales y de contabilidad, como valores representativos de la cuota municipal del arbitrio.

22.ª - Cometa de sanción del arbitrio de singulいた:

1.ª - Los que alaben la veracidad en las declaraciones que se han presentado.

2.ª - Los que omitan la representación de bienes declarados o se nieguen a arbitrio, cuando sean requeridos para ello, los contratos de singulいた que tengan celebrados.

3.ª - Los que no permitan o dificulten la estimación del valor de renta de los inmuebles, cuando esta promesa en anexo a las disposiciones de la presente Ordenanza.

21.ª - Cada una de las faltas especificadas en la base anterior, será castigada con multas de 50 a 100 pesetas.

En igual penalidad incurrirán los singulいたos que no den cuenta a la Administración municipal.

parte estimada como habitación por el régimen de la contribución urbana.

3.ª Que por los edificios locales en las circunscripciones del caso anterior, y designado por cualquier otra Sociedad o por un particular, se satisfaga la cuota señalada en la tarifa general sobre el 5 por 100 de la cuota íntegra.

4.ª Que por los locales destinados a la explotación y administración de peñales, prisiones, cárceles o de dependencias habitadas, se abone la cuota de la tarifa general ordinaria sobre la cuota íntegra.

Por acuerdo municipal de 21 de junio de 1902, se acordó:

A.ª Por los edificios locales ocupados por asociaciones, cualquiera que sea su denominación que tengan por objeto dar conferencias y propagar la instrucción o auxilios benéficos a los asociados y secundariamente medios de recaudación, se satisfaga la cuota señalada en la tarifa sobre el 5 por 100 de la cuota íntegra.

B.ª Por los edificios locales ocupados por dependencias antes referidas, cuyo principal objeto sea proporcionar recursos a los señores que se hallen matriculados como tales, para el pago del impuesto sobre carreros y arrieros, se satisfaga la cuota de la tarifa general ordinaria sobre el 5 por 100 de la cuota íntegra.

Ayuntamiento de Madrid



A.0.011.997 247

C.ª Para de los casos que quedan expresados, se crea de base para fijar el arbitrio correspondiente a las asociaciones de vecinos la cuota íntegra de los locales que ocupen o tengan derecho a disfrutar los señores.

Por acuerdo del Excmo. Ayuntamiento de 14 de junio de 1902, sancionado por la Junta Municipal de 22 del mismo mes, se decidió que los dueños de fincas, solares y casas de huéspedes, satisficieran el impuesto por insignificante sobre la base del 50 por 100 de la cuota que les correspondiera abonar según el alquiler que satisficieran.

Por acuerdo municipal de 15 de marzo de 1902, se dispuso que la base de tributación correspondiente a los quinarios, se beneficiase con un 50 por 100.

Por acuerdo municipal de 14 de marzo de 1902, sancionado por la Junta Municipal a 16 de abril del mismo año, se dispuso que a los Maestros públicos en derecho a casa habitación, que por falta de condiciones se les locales perciban indemnización por dicho concepto, se les contase como base de tributación la diferencia en más entre la cantidad que satisficieran de alquiler y la indemnización que perciban.

Por acuerdo municipal de 13 de diciembre de

1910 Dominados por la Junta Municipal en 11 de mayo de 1910, se acordó que la base de tributación para las casas de tipo que habitan fuera de los montes, sea la de la cantidad resultante entre el alquiler que satisfagan y la indemnización que disfruten.

En cuanto municipal de 5 de junio de 1912, acordado por la Junta Municipal a 6 de agosto, se dispuso que se abiese el 50 por 100 sobre la base de tributación a los Colegios de primera enseñanza legalmente autorizados.

Quedan anulados todos los exacciones exigidas por el Ayuntamiento que no sean impuestas por la Ley de 1 de mayo de 1911 y Reglamento de 29 del mismo mes.

Apéndice n.º 41.

Capítulo 5º

Artículo 6º

Actuación extraordinaria sobre asistencia

del servicio municipal de incendios

Bases.

1.º = Están obligados al pago de este arbitrio, todos los Socios de Seguros o miembros por las casas muertas o inmuebles existentes en esta Capital, bien vivan aquellos en Madrid o tengan su domicilio fuera de la Corte.

2.º = La cuota del arbitrio será para

Ayuntamiento de Madrid



Acta Real

los Socios de Seguros a prima fija, el 5 por 100 del importe de las primas cobradas en el año con término al de este presupuesto para los casos de Madrid, y para los Socios de seguros mutual el 5 por 100 del valor de la sumatada.

3.º = Los Socios grandes o Principales de las Compañías, Seguros a prima fija, están obligados a presentar en la Junta de Principales, Renta y Cuentas municipales del 1.º al 15 de mayo, la declaración de los contratos de Seguros existentes en 31 de diciembre de 1914, exponiendo la situación de la póliza y la prima anual correspondiente. Los Socios Principales de las Compañías mutuas, de Seguros grandes, durante igual plazo, declaración de las indemnizaciones pagadas por siniestros en el año 1914 exponiendo la situación de la póliza y el nombre y domicilio del cliente.

4.º = Cada una de las Compañías a prima fija, podrá sustituir la declaración requerida a la base antes por una certificación del Director o persona que tiene la representación legal de la Compañía con referencia a los libros de comprobación del importe total de las primas cobradas.

5.º = La Administración de Principales, Renta y Cuentas podrá en caso necesario designar la comisión directa con unos funcionarios de las declaraciones o certificadores presentados.

6.º = Revisibles y comprobadas las declaraciones de las Compañías se formará la matrícula,

completo de los requisitos señalados por punto general para todo los arbitros e impuestos municipales.

4.ª La constitucion o defraudacion sera penada, conforme a lo que establece la ley por contravenciones del precepto.

5.ª La autoriza a la Alcalde Presidencia para concertar con los Propietarios y Comprovisores seguros, el pago del arbitrio, dando cuenta al Consejo Ayuntamiento del contrato que se formalice.

Apéndice n.º 42.

Capítulo 9.º

Artículo 6.º

Arbitrio extraordinario por canales y bajadas de agua que vierten en la vía pública.

Bases.

1.ª = Están sujetos al pago de este arbitrio todas las fincas de propiedad particular.

2.ª = El pago se lo canaleros, se hará por puntos adelantados, liquidándose las altas por nuevo completo.

3.ª = El pago se lo bajadas de agua, será por anualidades completas.

4.ª = Los dueños, administradores o arrendatarios de las fincas que estuvieran sujeción a este arbitrio y no figuran en matrícula, deberán

Ayuntamiento de Madrid



A.0.011.999 249

darlos de alta en la Administración de Propiedades, Rentas y Arbitrios municipales, durante el tiempo en que dicha matrícula se halle sujeta al pago según el anuncio oficial. Las bajas por arrendamiento a la alcabala general, deberán presentarse por escrito a la Administración de arbitrios.

5.ª = La exención del pago del arbitrio de bajadas de agua, todas las que vierten a la noche en las calles donde no se halle establecido la alcabala general.

Tarifa.

Reales

Por cada canalero, cuota anual. -- 75.

Por cada bajada de agua, id. id. -- 20.

Se anula una franquicia del 50 por 100 a los fincos del catastro según anuncio municipal de 1.º de agosto de 1914.

Apéndice n.º 43.

Capítulo 9.º

Artículo 6.º

Permisos de circulación para automóviles.

Bases.

1.ª = Los permisos de libre circulación que se autorizan particularmente se anularán por causas naturales.

2.ª = Los dueños de automóviles particulares ya

gación para sujeta a razón de pesos, veinte cuerdos por caballo de fuerza del arbol, regulándose la potencia en arreglo a la fórmula de M. Comett que es la siguiente: $P = 0.0007 \cdot d \cdot e$, en la que P representa la potencia efectiva en caballos de vapor, n el número de cilindros, d el diámetro interior del cilindro en centímetros.

3.ª - La matrícula se formará en virtud de las listas inscritas en el 1.º de diciembre de 1716.

4.ª - Aprobada la matrícula por la Alcaldía Municipal podrán producirse altas o bajas, en aquella en arreglo al modelo que se facilitará por la Administración de Registros, Rutas y Tránsito, teniendo en cuenta que dichas altas o bajas se liquidarán por meses completos.

5.ª - El pago de este arbitrio se verificará en la Administración de Registros, Rutas y Tránsito, previo aviso a los interesados, durante la primera quincena de enero, abril, julio y octubre.

6.ª - Será requisito indispensable que la concesión de nuevos permisos la presentarán de documento que acredite haber sido reconocido el automóvil por la Jefatura de Obras públicas.

7.ª - Los automovilistas pertenecientes a españoles o extranjeros residentes en España por fuera de Madrid, así como sujetos del pago del arbitrio de circulación durante los primeros quince días que permanezcan en la Corte.

8.ª - Los automovilistas pertenecientes a españoles



o extranjeros comprendidos en el caso anterior, podrán circular por Madrid después de transcurrido los primeros quince días siguientes al pago de licencia ordinaria por otro quince, cuyo plazo será de 45 pesos, pudiendo optarse por el pago de una licencia trimestral en arreglo a la tarifa general, previa inscripción en la matrícula del impuesto de circulación de lujo.

9.ª - Los automovilistas pertenecientes a propietarios, residentes o domiciliados en el extranjero y por tanto sin casa-habitación en Madrid, estarán sujetos del pago del arbitrio de libre circulación durante el periodo de treinta días, los que deben avisar previa o escrita al menos a los interesados de 0.º a 45 pesos reglamentariamente.

10.ª - Los permisos de circulación a que se refiere la base 3.ª serán solicitados de la Administración de Registros por los interesados, entregándose las placas en la misma numeración.

11.ª - Se considerará permisos de quince a los fabricantes, dueños de talleres de montaje o vendedores que lo acrediten debidamente, entregándose dos placas en la misma numeración.

12.ª - Estas placas se obtendrán mediante el pago de 60 pesos anuales pagaderos por cuartos de trimestre y precisamente durante la primera quincena de los meses de enero y julio.

La falta de pago en los plazos señalados producirá la cancelación de la placa que deberá

Alcaldía Municipal

se entregará en la Administración de Propiedades.
13.ª - Los placentos llevarán estampada la palabra "Fricción", y el número de la matrícula agraria de su solar.

14.ª - Los automóviles e iconómicos destinados a usos industriales, pagarán a razón de 18 pesetas por caballo de fuerza, no siendo valerosos dichos primeros más que hasta 31 de diciembre, mal que, no que sea la fecha en que se obtenga. En estos puntos industriales llevarán una placa grande con el número correspondiente y la inscripción "Industrial" para diferenciarlos de los de particular, los que se pague.

15.ª - Los automóviles de alquiler en particular, así como los destinados al servicio de correo, correo, etc., pagarán en igual forma que los de particulares.

16.ª - Los automóviles destinados a usos industriales en dependencias más que de 20 años, no para el comercio y el otro para una industria. En coches industriales que por su disposición puedan servir más personas de los mencionados y no se dediquen al transporte de mercancías, serán matriculados como de particulares.

17.ª - La Inspección de Camareros y la Inspección de Propiedades, están obligados a denominar a los dueños o propietarios de automóviles que circulan sin haberse previsto del modo

Ayuntamiento de Madrid



no permiso.

18.ª - Se exceptúa solamente del pago de este arbitrio el automóvil de la escuela practica de la Sociedad de coches "La Unión".

Apéndice n.º 4.º.

Capítulo 2.º

Artículo 6.º

Ganado caballer, mulas, mulo o asnal destinado al acarreo de cualquier clase de vehículos y al transporte de materiales y efectos.

Adosco.

1.ª - Este arbitrio se satisfará por anualidades completas, desde 1.º de febrero a 30 de abril cada año.

2.ª - A los dueños de carros se les entregará por la Administración de Propiedades, Puntos y Arbitrios municipales, previo el pago de 10 pesetas, una placa numerada que deben fijar solidamente en otro punto de los muros y en la que se marcará el número de caballos que ha de llevar el carro para que se destina.

La placa para los carros diferirá de la de los carros.

3.ª - Para proveer de la refusa plaza, son indispensables la presentación de la patente de la Sociedad de la caballería o caballerías na

Artículo 6.º



trinitados en Madrid, que han de llevar marcadas, cada plaza, o de los recibos de la contribución nacional de ganado vacuno o de caballería, destinados a comisos o cobros para reparto, sin engor y quinto, sin excepción alguna, sin exención al despacho de la misma.

4.º Si existiere dificultad por parte de la Administración para poder liquidar en el acto el abate de las patentes o de los recibos de la contribución, podrán los interesados adquirir la plaza con la presentación de los autos de, presentando, recibos por contribución industrial, y cara abierta, el cual control la suplen-
tarios de presentar por su día los documentos que garantice. También sea requireniente viable la identificación personal de los habitantes de la plaza.

5.º Para facilitar el despacho de los plecos para ganado vacuno, además de los documentos contenidos en este artículo, sea necesario que se presente previamente el ganado destinado a los mismos en el Registro de ganado, abierto en la Administración de Registros.

Los carros o carros de mano destinados a ser usados por la Corporación de carniceros, la cual expedirá volante de este reconocimiento para que en su vista el

Ayuntamiento de Madrid

Regido, puesta en uso a la recepción de los cinco partes de Recargo por cada plaza de esta clase de ganados.

6.º Si Inspectores de Plazas Urbanas están obligados a dar parte a la Administración, por cada plaza señalada en la base 1.ª, de los datos de casos que se hubieran hecho la inscripción, a fin de exigirlos el cumplimiento de la misma y el pago del doble de la cuota que deberán satisfacer por cada caballería en caso de defraudación y a parte por caso a los que transcurrido el tiempo indicado, no se hubieran pagado de la plaza, correspondiente.

También los Inspectores de Plazas municipales presentarán los denuncias oportunas por evasión en este concepto.

7.º El dueño de cualquier carro de transporte o quin no le cotarían la plaza de circulación, queda obligado a dar parte en el acto del cobro a la Administración de Registros, Rutas y Arbitrios, a la Inspección de Caminos y a la Casaca y Alcalde del distrito en que la plaza radique o a la que correspondiente al domicilio del propietario, a fin de que por los agentes de la autoridad municipal, no se permita la circulación del vehículo a que se presentase dicha plaza, procediéndose a la denuncia si alguien la utilizase y a la denuncia de la persona que la falta hubiera cometido.

8.º Será también obligado todo dueño de

Anexo B



caso o vehículo enya plaza de circulación sufi-
ciencia para a provisión de otra diligencia, a un
solo efecto, abonando únicamente los derechos
de plaza.

9.º - El título que acredite el pago se exten-
dirá con el único documento que pueda con-
ducirse fehacientemente para que pueda circular el
carro durante ocho días care de pérdida de la
plaza y hasta de cuyo plazo, que concurre a la
contar desde el día que se le cuenta del
exterior de la dependencia indicada en la
base 4.º, deberá quince el interesado a nueva
plaza.

10.º - La excepción de este arbitrio las sala-
drías que los trabajadores tengan dedicada a las
fuerzas armadas, las de los ganaderos anterior-
dos en patentes de tales plazas de los carros.
por se plaza, camión y demás vehículos aná-
logos dentro del término municipal de Madrid
debiendo, sin embargo, satisfacer los interesados
los cuantos correspondientes por el ganado que
tengan para su uso particular.

11.º - Todo dueño cuyo carro no satisfaga
los derechos de plaza se para pública, se mate-
riculará como se servían particularmente
únicamente por de la Sociedad de dueños de los
carros de transporte de Madrid y los destina-
dos para la extracción de basuras, acudirá al
Comité de Volquetes.

Ayuntamiento de Madrid

B. de P.

12.º - De todo cambio de dominio de los carros, de
bici o de otros vehículos, comunicándose a la Adminis-
tración de Registros, Puntos y Albitríos en parte,
por duplicado firmado por el vendedor y el adqui-
renta presentando además el documento de la Ad-
ministración de Hacienda que acredite al vendedor
según a los salubridad.

13.º - Todos los vehículos de carros y carretas se
pasarán en la Inspección de Carros y Camión.
Siempre con un carnet de identidad con foto-
grafía y deberán tener diez y ocho días de vida
como mínimo.

14.º - Todos los carros que habiendo sido fabricados
en patentes de Madrid solamente los derechos de
plaza. Se deducen a otras operaciones que la
carga y descarga de los mercancías que en-
duran, deberán ser inscritos en la matrícula
correspondiente, porquiere de la oportuna plaza.

15.º - En lo sucesivo los dueños de carros, quitan
obligados a cumplir las condiciones y disposiciones
siguientes:

1.º - Solo se permitirá el tránsito y circulación
por los vías públicas a los volquetes, carritos, carros,
carretas y camiones enya carga solo la que
no exceda de la que para cada clase se esta-
la en la relación siguiente:

a). Volquetes y carritos de los cuartos anastrea- dos que sea mula, macho o animal menor. -	6000.
b). Volquetes de los mulos y caballos. -	1000.
c). Carros de los cuartos sobre eje fijo, pa- ra una caballería. -	1000.
d). Carros de los cuartos para tres caballerías.	1500.
e). Idem. id. para tres caballerías.	2000.
f). Carros de los cuartos para tres caballerías.	2000.
g). Idem. id. para cuatro caballerías.	2000.
h). Carros de los cuartos para dos bueyes.	2000.

3.º Se permiten los transportes de mercancías
vencibles de mayor peso que el señalado, cuando
aquí lo pujan por volumen o dimensión, pero siem-
pre en la garantía de que dichos mercaderes
no endurcan carros, cuyos ruedas tengan la an-
cho suficiente las llantas, a fin de evitar los
deterioros en la vía pública.

3.º En el anterior caso serán llevados los
carros por el suficiente ganado que evita
interrupciones en la vía pública, recorriendo el
camino más corto y directo posible.

4.º Al ancho mínimo de las llantas de los
carros, será el siguiente:

a). Para volquetes y carros de una mula.	60 m.m.
b). Para carros de los mulos.	70 m.m.
c). Para id. de tres mulos.	80 m.m.
d). Para camiones.	90 m.m.
e). Para carretas.	110 m.m.
f). Para carros y trinquiales.	120 m.m.

Ayuntamiento de Madrid



Nada Pasa

5.º Se autorizan llantas menores de seis
centímetros para los carros pequeños y me-
nores de las exigidas para los cuartos ca-
rros, siempre que las ruedas vayan en
eje montados sobre ballestas sueltas
sin que las mismas vayan decimadas so-
bre calzos o arcos que impidan el na-
tural movimiento de las ballestas.

6.º Con el fin de comprobar los es-
tados de los carros en o sin carga, se es-
tablecerán básculas fuertes en las Ins-
pecciones Sanitarias que garanticen las
cargas en la forma propuesta por la
Cámara de Comercio.

7.º No se concederán licencias
ni renovaciones a vehículos cuyos
diseños no se comprometan a orientar
en forma visible el peso neto de
los carros para poder hacer compa-
ración entre la carga máxima y
las taras.

8.º Para la comprobación de los
pesos de los vehículos que salgan
de las estaciones sanitarias, será con-
siderar indispensable que los oficiales
de estas, extiendan una guía en la
que se hará constar bajo su respo-
nsabilidad la carga que endurcan,
que nunca será mayor de la que pue-

segunda según los casos.

99. Desde 15 de mayo de 1715, no se volvió a emitir licencia para corso de dos ruedas cuya carga máxima pueda exceder de mil libras, y que se quite para su arriate más de una caballería.

Tarifa.

Caminos, carros de madonera y demás vehículos de aratro ruedas destinados al transporte dentro de la población, en ruedas cuyos llantos tengan como mínimo 80 milímetros de ancho, pagaran al año.

Por una caballería.	5. puntos
Por dos id.	3. " "
Por tres id.	4. " "
Por cuatro id.	5. " "

Carros de dos ruedas, cuyos llantos tengan como mínimo 87 milímetros de ancho, pagaran al año:

Por una caballería.	10 puntos
Por dos id.	25 " "
Por tres id.	30 " "

Las carretas de bueyes cuya llanta tenga como mínimo 85 milímetros de ancho, pagaran por cada par al año — — — — 50. puntos

Los carros de mano, paga por cada uno, al año — — — — 5. id.



Bases complementarias del Presupuesto ordinario de 1715.

Gastos.

1.ª. Los gastos del Municipio para el año 1715 se fijan en la cantidad de 300066874 pesetas y su igual suma los ingresos calculados.

2.ª. Se faculta a la Alcaldía Presidencia para aplicar a los distintos servicios el personal facultativo y administrativo, siempre dentro de los límites establecidos.

3.ª. En la Comisión 1.ª se estudiará y propondrá al Consejo la jubilación de aquellos empleados que por infirmitad u otras circunstancias no puedan servir en arreglo a las necesidades del cargo que desempeñen, teniendo en cuenta aquellas circunstancias y sin perjuicio de los acuerdos que recaigan sobre el proyecto de reorganización de servicios.

4.ª. Se reorganizará el Cuerpo de Letrados Constitucionales aumentando los vacantes que surcan y pidiendo el Ayuntamiento en cuenta de determinada importancia recomendarlos a Letrados particulares siempre que esto se halla consignado en la primera cuota de la contribución.

Bases P. 1

5.ª - Los escribientes de la oficina de arbitrios sustitutos del sueldo de Comunes y el personal administrativo de suero, que figura como tal, serán inamovibles en sus cargos, sin perjuicio de la reorganización que pudiera acordar el Ayuntamiento, pero no tendrán derecho alguno a otros servicios de Repintaman y no fueran sustituidos por otros análogos.

6.ª - El Decano Ayuntamiento en vista de los ingresos que se obtengan por el arbitrio extrao, division por asistencia del servicio de sucumbidos procurará en el año próximo dedicar el excedente que correspondiera para mejorar el material de dicho servicio.

7.ª - Queda en absoluto prohibido bajo la personal responsabilidad de los respectivos Jefes de las dependencias, asignar a servicios administrativos personal alguno que carezca del correspondiente nombramiento del Decano Ayuntamiento y con arreglo a plantilla de Administración.

La Contaduría no intervendrá las listas de primales que carezcan de calificación del Jefe del servicio, habiendo cartas que los primales corresponden a los servicios a que hacen referencia la partida del presupuesto a que son cargo.

Las listas de primales deberán exponerse al público en sitio visible, durante los sobes Ayuntamiento de Madrid



dias siguientes al en que se verificó el pago, la falta de cumplimiento de este requisito hará responsable al autor de la falta, no podrá ser objeto de todo lo realizado.

No podrán ser destinados a oficinas los jornaleros fijos en sueldo adscritos a los sueldos de Jornaleros, tras públicos y Fontaneros, Montañeses, Ninguno otro jornalero se destina a un servicio distinto del a que sea adscrito en el nombramiento, sin acuerdo especial del Ayuntamiento y podrá justificarse de la motivación que se funde el cambio. La presente disposición no tendrá efecto retroactivo.

8.ª - Los edificios que están en posesión de material de barridos y combustibles sueltos, enseres los sacados que sacran de dichos edificios por orden de cualquiera del nombramiento.

9.ª - No se permitirá al nombramiento del nuevo personal primales del servicio de Limpieza, por tanto tanto de acuerdo por el Decano Ayuntamiento el proyecto de reorganización del mismo, en las plazas de obra de obra afectas a la limpieza, se dará sueldo a los asistentes de obra negra.

10.ª - El arbitrio de 18000 pesetas con signoado en el capítulo 3.º art. 1.º para gastos del Campamento se destinaron para el distribuido por el Decano Ayuntamiento, sin cuyo acuerdo

Bis. P. 1.

no podrá disminuir la inversión de dicho crédito.

11.^a La inversión de todos las cantidades presupuestadas para Instrucción pública, excepto las que por exigencia legal ha de distribuirse e invertir el Estado por medio de los organismos, arcados a este propósito, corresponderá exclusivamente al Ayuntamiento a propuesta de la Comisión de Instrucción, atendiéndose a las disposiciones legales sobre la materia y a la organización que se anexe.

12.^a En la Comisión correspondiente se estudiará y formulará un proyecto de organización de colonias escolares y escuelas al aire libre dentro de los créditos consignados para esta actividad en el presente presupuesto.

13.^a Queda prohibido adquirir libros en destino a la Biblioteca en mayor número de un ejemplar.

Se autoriza a la Alcaldía Provisoria para establecer una oficina de información sobre administración municipal en el actual personal del Ayuntamiento y dentro de los créditos consignados de material acorados.

14.^a Por la Comisión 5.^a (Borriquina) se presentará a la organización del Grupo albañilería, carpintería y vidrieros de las Casas de Socorro dentro de los créditos correspondientes consignados para pago de tales trabajos en este presupuesto.

Ayuntamiento de Madrid



15.^a Cuando tenga lugar el traslado a otro edificio de las Casas de Socorro en las que actualmente se hacen de casa habitación para el fomento administrativo, cesará la subvención que hoy tiene dicha casa.

16.^a En atención a que la Instrucción municipal de Instrucción resuelve en Madrid un problema social altamente humanitario y benéfico, se autoriza a la misma para que facilite a los niños que por la condición económica de sus padres no les alcanzan los beneficios del Reglamento, el alimento necesario a su ~~educación~~ en arreglo a las reglamentaciones sanitarias.

Primera.- La persona que sea haya uso de este servicio municipal, le cobitará el Sr. Delegado de la Instrucción, acompañando certificación al mismo de cabecera del niño en que conste la necesidad de su utilización, en un plazo que se facilitará en la Instrucción.

Segunda.- El abono del importe del servicio se hará por el solicitante por medio adelantado.

Tercera.- Serán de cuenta del mismo el pago de los desperfectos y roturas del material que se le entregue, consistente en libros, cuadernos, etc., en certidos de abono igual que se facilita a los demás.

Señalada

Quarta. Una vez obtenida licencia en la Audiencia de adquirir el derecho a presentar el sueldo al pago mensual, el día correspondiente a los de la licencia exigida, sin pago de cuota por alguna por este servicio.

17.ª Se atribuya a la Alcaldía Benévola para dictar los disposiciones necesarias en orden al cumplimiento de Madrid a Alcalá de Henares de las mismas distancias y sende este último punto al primero, se las amedias, siempre dentro de la órbita preguentada.

18.ª Cada el personal obeso fijo disputar de estabilidad en los cargos en tanto cumple con sus respectivos deberes. Las vacantes que se produzcan se proveerán en la forma acordada por el Excmo Ayuntamiento.

19.ª A los obesos nombrados cívicos, auxiliares, jefes, y en general para cualquier otro servicio que se requiera en el presupuesto, se les dará provisión después de justificar su aptitud para el servicio a que se destinan, se contraiga el compromiso, a fin de del jefe facultativo de la dependencia. Se exceptúan a aquellos nombrados de pen. guerra y demás, que no requieren conocimiento de arte u oficio.

Para el cumplimiento del personal obeso se tendrá en cuenta en cada caso los acuerdos adoptados por el Excmo Ayuntamiento.

Ayuntamiento de Madrid



20.ª Se formará un solo escalafón de funcionarios en el que figurarán todos estos funcionarios de las distintas dependencias municipales.

21.ª La subvención consignada en el capítulo 4.º art. 4.º del presupuesto de gastos para el Diputación autonómica a favor de la cultura, se subrogará a los fines de Diputación que actualmente se realizan, por iguales partes.

22.ª En las Emisiones de Hacienda y Obas, se atribuirá la forma de aplicar al pago de las obligaciones del estranjero, importante 2.333.000 pesetas, los títulos de la Jada del 5 por 100 para los del Intero.

23.ª La Comisión de Obas atribuirá dentro de las partidas presupuestadas una distribución de los recursos de los públicos para que se atienda de modo oportuno a la conservación de los actuales pavimentos.

24.ª En cumplimiento de lo que prescribe el artículo 137 de la Ley de Hacienda, queda prohibido modificar los sueldos o crear otros nuevos ni aún dentro del ámbito legislativo otorgado en este presupuesto.

Conjuntamente podrán contraer obligaciones cuyo importe pueda exceder del crédito legislativo sin deudas aquellas que impliquen esta disposición.

Lo que contraerán estas disposiciones crean obligaciones al pago, serán considerados como sueldos dentro de los sueldos para el crédito, sin perjuicio de la responsabilidad administrativa que

B. de P. de

haya de entos exigida.

A tal efecto en todo pedido o demanda de servicio para el *Concejo Ayuntamiento*, deberá expresarse por la Jefe de las dependencias, el Capítulo, artículo y concepto del presupuesto a que pueda ser cargo legalmente la obligación que se trata de extender.

35.º. El personal sobre auxilios de oficina que en anexo al acuerdo del Ayuntamiento de 1881, lleva en vigor, o sea en el desempeño de un cargo, firmará de plantilla conforme y por la selectividad del interesado que informará los Jefe respectivos.

36.º. Actos de conceder subvenciones a las *Escuelas* o obras que establezcan o hagan estableciendo el mismo a parados, el *Concejo Ayuntamiento* dictará las reglas a que tales subvenciones han de sujetarse.

37.º. El personal que esté al servicio del *Concejo Ayuntamiento* a partir de 1.º de enero de 1887 no podrá pedir los sueldos consignados como tales en el presupuesto en concepto de gratificación, exceptuándose de ésta después de la Inspección del Laboratorio y cargos destinados a circunstancias especiales.

38.º. Los peritos de lo consignado en la base anterior, ningún funcionario podrá percibir en cargo a los fondos del Municipio más que una sola gratificación.



Acta Real



subvenciones que este acuerdo no tendrá efecto retroactivo hasta que se dicte por la Comisión reglamentaria de servicios.

39.º. Quedarán sin efecto todos los aumentos de sueldo o gratificaciones acordadas que se refirieran a los preceptos contenidos en el Reglamento de empleados municipales.

Ingresos.

30.º. La *Comisión* del *Concejo* *Supleniente* civil de la *provincia* la oportuna excepción de subvenciones por administración la cobranza del arbitrio sobre pesos y medidas, a fin de que pueda efectuar los servicios todas las garantías exigibles y en beneficio principalmente del vecindario.

31.º. Toda de lo que determinan las leyes y reglamentos especiales, los de facultades de los arbitrios, impuestos y derechos del Ayuntamiento, serán percibidos en el duplo de la cuota de facultad concediéndose cinco años como máximo.

32.º. La Administración de Repuestos, Rentes y Arbitrios de los cultos consignados para este cargo en el Capítulo II, art. 9.º, y cuantándose en la caso del personal de guardas de policía urbana, dignidad el repaso a domicilio y, por ende, de padrones u hojas declaratorias

las' Licitura al Excmo Ayuntamiento.

34.ª La Administración de Propiedades, Rentas y Arbitrios arrendará las viviendas oportunas para la recaudación de los arbitrios, el alquiler de sillas, puestos y parquímetros en los mercados, se abasta.

35.ª Los ingresos y pagos por consecuencia de las fiestas que se celebran en estos del Carnaval, y por aniversario los parquímetros de la zona peatonal del Parque de Madrid, se realizarán y formalizarán como los demás créditos del presupuesto.

Las rentas rebatadas por la Contaduría y la Administración de Propiedades, Rentas y Arbitrios, se van remitidas al Tesoro de la Comisión 2.ª y arbitrios de la Alcaldía Provisional.

36.ª Se autoriza a la Alcaldía Provisional para organizar dentro de la Administración de Propiedades, Rentas y Arbitrios, un servicio de explotación del impuesto de edículas personales aplicando a este servicio el personal de uno de los dos cuerpos que se integran en la dependencia.

37.ª Los mercedes de bienes para el establecimiento de servicios de coches automáticos con itinerarios fijos, se tramitarán en sujeción a las disposiciones que rigen para transacciones subvenciones y mediante concursos, cuando se hace la licitación y demás condiciones propuestas al Ayuntamiento y atenderá como al terminar la

Ayuntamiento de Madrid



Alcaldía Provisional



mercado quedarán lo enteros a beneficio del Ayuntamiento.

38.ª Las costas del arriendo para uno o varios años de los volantes de la Villa, serán equivalentes al 6 por 100 el valor anual de la superficie que se arrende, habiéndose las autorizaciones en virtud de concurso sobre dicho tipo y bajo las condiciones siguientes:

1.ª La licencia se entregará por tiempo ilimitado a voluntad del Excmo Conde Duque, según lo el arrendatario el solar libre y expedido a los seis días siguientes al aviso y en caso contrario la autoridad municipal deroga el terreno quedando a beneficio del Ayuntamiento cuando se propiedad del impuesto continúe en el solar.

2.ª Se entregará una fianza equivalente a una anualidad del canon del arriendo.

3.ª Toda la cuenta del arrendatario todas las contribuciones e impuestos del Estado, presentando los recibos justificantes a los cinco días de abierta la cobranza voluntaria.

4.ª El arrendatario transcribe al Excmo Conde Duque para todos los sucesos a las Autoridades y Tribunales administrativos.

39.ª La Comisión de Hacienda pro-



poner al Excmo Ayuntamiento en lo caso que
debe convenir, que el importe de la renta
de claros de la Villa pueda tener lugar en el
año anterior, quedando el año venidero en que
suelen liquidarse a requerir del pago de la
importe, exceptuándose si esta liquidación la
Estado que queda sea aborador con Obligaci-
ones de la Deuda se desgracian del Estado.

40.º. En arreglo a lo prescrito en el
art. 133 de la Ley Municipal. Reorganizar
las listas de los contribuyentes, según
los por los conceptos de distribución, abona-
o partidas fallidas, en las siguientes.

En gastos de Administración	2.50 por 100
Abonancia.	2.50 por 100
Partidas fallidas.	1.º. por 100.

Se exceptúan aquellos arbitrios para los
que se halla establecido la prohibición de all-
guar por precepto legal posterior a la
Ley Municipal.

41.º. En armonía con lo que dispone la
Ley 13.ª del art. 1.º de la Ley del 18 de mayo
de 1891, organizando el sistema de recaudación
de las contribuciones del Estado, los contribu-
yentes que mejoran el importe de cada uno
de los años del periodo de cobranza a mu-
cilio en la baja de la Administración,
quedan sujetos del primer año de cobranza.

Para tener derecho a disfrutos de este

Ayuntamiento de Madrid

beneficio será preciso que los contribuyentes lo
soliciten a la Administración de Rentas y que
señale el ingreso durante el plazo que
al efecto se establezca.

42.º. La Administración de Rentas del
Estado y arbitrios queda autorizada para for-
mar la matrícula de todos los arbitrios con-
puestos Municipales, consignando al efecto declara-
ciones privadas o padrones que señalen exacti-
tud los contribuyentes y para computar las
reducciones o defraudaciones que queden co-
munes.

43.º. La Realidad del Gobierno de S. M.
se compromete con lo establecido en el decreto
de la Realidad Provisional del mes de noviem-
bre de 1892, la separación de todos los acen-
sados del arbitrio sobre inmuebles, concedidos
por virtud del reglamento provisional para
ejecución de la Ley del 18 de mayo de 1891 y co-
secuencia de las que señalaban los números 28 y
3.º del apartado A y lo apartado B y C, del
mismo reglamento, art. 33, como accioneros
de las Arregladas por la Delegación o Minis-
terio de Hacienda, Delegación Provincial y
por el Ayuntamiento.

44.º. Se solicita igualmente del Ex-
cmo. Ayuntamiento de Madrid la forma
que mejor convenga, del importe del recargo
Municipal sobre la contribución de inmue-

Arch. Prot.

los y conano por aquellos conceptos que han pasado a tributar por el impuesto de utilidad, las a virtud de la Ley de Bienes de Ajenos que instituyó dicho impuesto y supresiones eventuales. Capítulos.

45.ª - La Administración y recaudación del cargo municipal sobre el impuesto del tanto sobre los billetes de expectantes por billos, se realicará directamente por el Ayuntamiento y el cobro sobre consumo se hará por el electricista de realicará por los lugares administrados se dicho billos juntamente con el impuesto del tanto, en grande en el Cono las cantidades enes, por tanto, entendiendo utilizado por el Ayuntamiento en cada caso el maximum legal de recargo.

46.ª - En el transcurso del año 1918 se solicitará del Gobierno de S. M. la autorización necesaria para desgravar las carnes finas y valadas, como asimismo los maderos mltos para remplazar el ingreso de dicho arbitrio.

47.ª - Que se autorizar al Cono Ayuntamiento to para concertar con los propietarios de la casa de esta Capital, la cobranza por los maderos, se los directamente obligados, se la cobranza del arbitrio sobre los maderos, es como asimismo a establecer un concierto, concénio por el pago del arbitrio sobre

Ayuntamiento de Madrid



Ante P. J.



las carnes finas y valadas con los granos repesados.

48.ª - Ante del mas se autor al Cono Ayuntamiento de Madrid una Comisión encargada de ir a los Comités provinciales por el Cono Ayuntamiento de Madrid a gestionar de los porcos por billos la acción al Ayuntamiento del Cono Ayuntamiento de Madrid con tres más pertenencias, en gas y seches o billos de maderos pastos y como concénio del Cono Ayuntamiento a favor del Ayuntamiento de la ligadura propuesta de dicho maderos a virtud de la Ley de 28 de diciembre de 1917, por la Comisión mixta de segunda por la R. O. del Ministerio de Hacienda de 13 de septiembre de 1916.

49.ª - Se solicitará de la Superioridad la autorización para plantear en el año 1918 los arbitrios extraordinarios siguientes:

Sobre automoviles practicable.

Sobre automoviles y locomoviles para uso industrial.

Sobre la cobranza del servicio municipal de coches a Sanfear por las Compañías de Seguros.

Sobre ganado destinado al arrastre.

Sobre canales y bajadas de agua.

Se dio cuenta de un dictamen de la Comisión 6.^a, que dice así:

"Enmienda. - Cumpliendo los preceptos de la Ley Orgánica Municipal y de la Ley Orgánica de Hacienda en materia de presupuestos, la Comisión 6.^a ha estudiado y acordado el siguiente proyecto para 1876, ajustándolo a la realidad de los ingresos que la citada Ley Orgánica en su art. 15, consigna a este Ayuntamiento, especialmente para el desarrollo urbano de la población moderna y para de los ingresos locales, que se permitan su uso a algunos establecimientos públicos, exceptiva que el proyecto que se presenta a la reunión de 16 y 18 la Junta Municipal, tiene todas las obligaciones que el presupuesto de dicho año debe contener con arreglo a las que figuran determinadas en el art. 17 del Reglamento para ejecución de la Ley de 26 de julio de 1872.

Para formular el proyecto de presupuesto que se adjunta a este dictamen, se han tenido en cuenta por lo que se refiere a los ingresos, los que a continuación se refieren a el transcurso del presente año, atendiendo a la realidad de la cifra de 5.582.500 pesetas en la que se figura el presupuesto de este año, y cuya cifra de ingresos representa un aumento total de 5.582.500 pesetas en relación con la que figura por los mismos conceptos en el presupuesto del año actual y cuya diferencia se atribuye al aumento en el producto de la contribución territorial de las fincas del Encomienda de Ayuntamiento de Madrid



Arch. Part.

el próximo año y a la diferencia igualante en cuanto al cobramiento en caja de la liquidación de los presupuestos anteriores y que por no haberse verificado de un el transcurso del año actual, presupuesto de carácter extraordinario resultan aplicables al ordinario de 1876.

"En cuanto a la totalidad del presupuesto de este año que consiste en igual cantidad que los ingresos de la Comisión ha procurado reducir a lo posible en cuanto a lo que en concepto de todo punto indispensables, eliminando de dicho gasto alguno que figura en el actual presupuesto por no considerarlo comprendido entre los que son carácter obligatorio determinados de un modo taxativo los artículos 6.^o y 17 de la Ley de 26 de julio de 1872 en un Reglamento y en el caso de no poderse cumplir el artículo 17 de 1872, por las que en el presupuesto vigente se consignaron en el Capítulo 2.^o para los gastos que produce el personal y material de la Guardia Municipal, y que, a juicio de la Comisión por tratarse de un gasto de Policía Urbana no tiene aplicación legal a ninguno de los que la legislación de Encomienda establece como obligado en un presupuesto especial. En que queda de base para su continuación en el del año próximo la circunstancia de que el presupuesto de este año, especialmente aumentado, haya figurado en presupuestos anteriores por lo tanto ellos han sido objeto de impugnación por lo tanto que han formado parte de anteriores Comisiones y

en el caso de darse con no resulte por la suplantación.

Entendidos la actual Comisión el mismo criterio por unanimidad y al efecto de evitar según conviniere que en los juicios solo se oiga lo acordado la Comisión en el presente que se acompaña del individuo cobro de 169900 pesetas que ha aplicado a aumentar los créditos ordinarios para atender al pago de las obras de urbanización acordadas por D. D. en el año actual y cuyo pago en su totalidad o en su mayor parte constituya una obligación de carácter preferente sobre cualquier otra que tenga abono por vía de desigualdad por su recominación.

En vista por esta parte la Comisión de un parte de los artículos restrictivos de compensación al Ayuntamiento en las partes del presupuesto a la ejecución de obras y al mantenimiento de servicios que para debieran haberse aglutinado en un capítulo y puesto de ello lo demuestra el hecho que en el Capítulo 3º del presupuesto anterior, aparecen incluidos para atender al servicio municipal y conservación de los servicios de las públicas y Fontanaria Alcantarillas, con una suma la abarcan en que el presupuesto del Estado entablase a los gastos del Ayuntamiento.

Hechos estas consideraciones y por lo que se refirió al personal administrativo y técnico, la Comisión ha acordado un extracto entendiéndose, no aceptar.

Ayuntamiento de Madrid



Arch. Part.



De las mismas personas que le han sido dirigidos por comisar que en aumento de actividad, aun en el presupuesto de los próximos, han como consecuencia la reducción de los créditos destinados a los atenciones de carácter preferente tales en los gastos de la urbanización tanto de vías públicas como de Fontanaria Alcantarillas, y en arreglo a este criterio y por lo que compensación el presupuesto aumento con la misma. En vista de todos los gastos vacantes, ha acordado el aumento a la categoría y sueldo de 1500 pesetas de los empleados que en el actual presupuesto en el Capítulo 1º, artículo 3º figuran con el sueldo mínimo sueldo de 1500 pesetas, entendiéndose que en esta forma no perjudicase los ingresos del Estado en la compensación aludida, resulten beneficiados un corto número de empleados cuya reforma resulte inferior al personal de hallamos de los oficinas municipales.

En lo que se refiere al Capítulo 3º de gastos, constituido en el presupuesto del año próximo en lo que produce anualmente el alumbrado público por gas y petróleo, resulte una economía a todo concepto de 200000 pesetas, producida por la reducción propuesta por el jefe del servicio.

El Capítulo 3º (ante 4º) del presupuesto que se acompaña, representa para el año próximo la lo

estos artículos que lo constituyen, la suma de 3.982.593,39 pesetas, resultando una disminución en aumento con relación al presupuesto actual, de 1.546.141,73 pesetas que en su mayor parte se destinan al pago de obras de urbanización en obras por V.E. en el año actual y anteriores y para cuya atención ha sido posible llegar a la cifra de 1.546.328,12 pesetas, para las obras de fomento minero del Carburo, a cuyo cuenta de cuyo plan se fijan 1.200.000 pesetas y además para la subvención de un millón de pesetas 17.000 pesetas, en cumplimiento de las obligaciones de los demás artículos para el servicio de arbitraje que la ley de arbitraje que en el actual presupuesto figuraba en el Capítulo 3°.

Por lo que se refiere a aumentos del personal de los Ayuntamientos actuales, la Comisión en este capítulo tan sólo ha aceptado alguna rebaja por puntos como se absolvió necesidad para la marcha normal de los servicios, por lo que de los mismos que en muchos puntos se han conseguido disminuirse por el presupuesto municipal comparativo que se acompaña al adjunto proyecto.

El Capítulo 4° (Art. 5°) del presupuesto para el año próximo a viene a la cantidad de 1.555.507,43 pesetas, resultando por lo tanto rebajado en la suma de 661.717,35 pesetas y en su rebaja obedece a la eliminación de algunas obligaciones que han sido objeto

Ayuntamiento de Madrid



Ante el Sr. D. ...

de pago en el año actual, firmando tan sólo en este Capítulo todos los demás de carácter permanente y aquellos que el Excmo. Ayuntamiento tiene reconocidos en virtud de diferentes acuerdos, que detalladamente se expresan en este Capítulo.

Por último, en el Capítulo 5° (Art. 6°) del presupuesto que se acompaña, se acompaña la suma de 2.811,00 pesetas, que en el actual presupuesto.

Respecto de los artículos de carácter alterativos que contiene el proyecto de presupuesto ordinario del Ayuntamiento para 1915, la Comisión que examina, tiene el honor de consignar al estudio y aprobación de V.E. - A la fecha 17 de noviembre de 1914.

Presupuesto de Gastos.

Resumen general.

	1ª zona.	2ª zona.	3ª zona.	Total
	Pesetas.	Pesetas.	Pesetas.	Pesetas.
Capítulo 1°	130.000,00	131.700,00	42.700,00	304.400,00
id. 2°	51.400,00	122.000,00	25.300,00	298.700,00
id. 3°	144.700,00	137.100,00	70.100,00	351.900,00
id. 4°	52.400,00	349.200,00	26.100,00	527.700,00
id. 5°	5.000,00	10.000,00	5.000,00	20.000,00
Total	433.500,00	750.000,00	169.200,00	1.352.700,00



Reducción.

Artículo 1º.

Edm. 1º.

Edm. 3º.

1ª zona.	2ª zona.	3ª zona.	Total.
Edm. 1º.	Edm. 1º.	Edm. 1º.	Edm. 1º.
11838 75	11838 75	37048 71	65706 -
10270 -	11818 30	5610 48	28508 -
7302 00	7311 37	2222 41	17000 -
112261 25	181797 27	67760 61	361819 -

Capítulo 2º.

Dotación Urbana.

Artículo único.

Alumbrado.

Alfombrado, uno para cada casa, en el primer barrio de 4 partes.

1960 - 1960 - 1960 - 5880 -

Para el pago del flanco y pertenencia del alumbrado existente por gas, del que se aumentó durante el curso de este presupuesto y de los repuestos exigidos sobre consumo.

66697 36 162701 00 16270 07 181570 43

Para adquisición de petateos con derecho al alumbrado de esta clase y al eléctrico que se instale.

6000 00 2000 00 2782 80 10070 80

Para pago de la mano de obra y entretenimiento del material de pertenencia al dicho alumbrado.

470 00 170 00 470 00 1110 00

51596 51 182097 97 162871 56 361716 76

1ª zona.	2ª zona.	3ª zona.	Total.
Edm. 1º.	Edm. 1º.	Edm. 1º.	Edm. 1º.
7310 -	5022 36	5217 68	17550 -
915 -	416 50	198 10	1530 -
915 -	426 70	198 10	1530 -
10270 -	10418 26	1675 60	22364 -

Artículo 3º.

Materiales de construcción, calderas, bombas, moliendas y molinos.

Academia.	217 30	240 30	210 15	668 -
Academia.	211 30	213 60	78 15	503 -
Academia.	100 -	423 30	276 10	799 -
Academia general.	217 00	690 35	220 15	1528 -
Academia.	637 50	690 35	220 15	1528 -
Academia.	915 -	426 70	198 10	1530 -
Academia fiscal y plan de estudios.	1002 50	1408 77	488 73	2900 -
Academia y adquisición de mobiliario y otros menores.	210 -	213 30	276 10	700 -
Academia de uniformes a provisiones y ordenanzas.	250 -	103 80	276 10	630 -
Academia.	1002 50	1408 77	488 73	2900 -
Academia.	7653 50	7387 17	1372 25	16413 -



1 st round.	2 nd round.	3 rd round.	Total.
<u>Scout</u> 1st	<u>Scout</u> 1st	<u>Scout</u> 1st	<u>Scout</u> 1st
69185	69411	752481	143801

Arthur

luz, calefacción, material de oficina,
y de campo. Asimismo, se han in-
dispensable de trabajo, aumentando para
el personal de mantenimiento, que
los mismos se ofician y campo, algunos
de locales y personal fijo.

Year	2005 CO	1994 PO	Ratio
32,545	32,847	33,265	17,600

Artículo 2.^o
Vías públicas

Personal de Oficinas y Cuentas.

1/2 pul. dentada	em 205 pés	276 41	212 24	223 20	1016 11
1/2 pul. 17.	" 41 "	270 53	222 27	216 55	1006
1/2 pul.	" 42 "	272 76	225 32	187 20	1037 58
1/2 pul. 22.	" 51 "	265 53	167 45	164 17	1070 -
1/2 pul. 25.	" 67 1/2 "	223 17	127 01	127 50	1012 50
3/4 incompleta de calado	" 67 1/2 "	1276 10	1292 37	116 51	1036 -
3/4 completa de calado	" 67 1/2 "	1039 78	1215 30	101 38	1011 25

Normal jugular size. —

[illegible]

Acting

1 st zone.	2 ^d zone.	3 ^d zone.	Total.
<u>Flas.</u> <u>W.</u>	<u>Flas.</u> <u>W.</u>	<u>Flas.</u> <u>W.</u>	<u>Flas.</u> <u>W.</u>
3800 07	3713 45	1129 75	8643 27

[illegible]

Callosus & Manicus

Chiquito, con 4. pta. $\frac{220}{10} \frac{220}{27} \frac{416}{23} \frac{1740}{10} =$
 January rains - $\frac{11802}{57} \frac{20604}{77} \frac{10714}{91} \frac{66076}{25}$

1ª zona. 2ª zona. 3ª zona. Total.

Plas. 1ª. 2ª. 3ª. 4ª. 5ª. 6ª.

26279 19 26279 19 26279 19 26279 19

Alcalá.

Guarderías.

7 Guarderías de niñas, desde 3 años y 1/2

plena de niñas, a 0.35 pes.

8 Guarderías de niñas, desde 3 años y 1/2 a

Almorcillos.

Brigada de vigilancia.

4 Celadores. en 4.25 pes.

3 Cebos. a 0.24 =

10 Vigilantes. a 0.23 =

Brigada de limpieza.

4 Celadores. en 4.25 pes.

7 Cebos. a 0.24 =

35 Lavabios. a 0.25 =

Brigada de vigilancia.

3 Limpiaabederos. a 2.75 pes.

Personal eventual.

Troncos capitales para arbolado

de las escuelas en arbolado, arbolado

de las escuelas, desde 3 años y 1/2

temporales y trabajos especiales.

Personal y material.

Señales de las escuelas.

Para pago a la Ayuda del D. de la

del D. de la Ayuda del D. de la

del D. de la Ayuda del D. de la

del D. de la Ayuda del D. de la

del D. de la Ayuda del D. de la

del D. de la Ayuda del D. de la

del D. de la Ayuda del D. de la

del D. de la Ayuda del D. de la

del D. de la Ayuda del D. de la

del D. de la Ayuda del D. de la

del D. de la Ayuda del D. de la

26279 19 26279 19 26279 19 26279 19

26279 19 26279 19 26279 19 26279 19

26279 19 26279 19 26279 19 26279 19

26279 19 26279 19 26279 19 26279 19

26279 19 26279 19 26279 19 26279 19

26279 19 26279 19 26279 19 26279 19

26279 19 26279 19 26279 19 26279 19

26279 19 26279 19 26279 19 26279 19

26279 19 26279 19 26279 19 26279 19

26279 19 26279 19 26279 19 26279 19

26279 19 26279 19 26279 19 26279 19

26279 19 26279 19 26279 19 26279 19

26279 19 26279 19 26279 19 26279 19

26279 19 26279 19 26279 19 26279 19

26279 19 26279 19 26279 19 26279 19

26279 19 26279 19 26279 19 26279 19

26279 19 26279 19 26279 19 26279 19

26279 19 26279 19 26279 19 26279 19

26279 19 26279 19 26279 19 26279 19

26279 19 26279 19 26279 19 26279 19

26279 19 26279 19 26279 19 26279 19

26279 19 26279 19 26279 19 26279 19

26279 19 26279 19 26279 19 26279 19

26279 19 26279 19 26279 19 26279 19

26279 19 26279 19 26279 19 26279 19

26279 19 26279 19 26279 19 26279 19

26279 19 26279 19 26279 19 26279 19

26279 19 26279 19 26279 19 26279 19

26279 19 26279 19 26279 19 26279 19

26279 19 26279 19 26279 19 26279 19

26279 19 26279 19 26279 19 26279 19

26279 19 26279 19 26279 19 26279 19

26279 19 26279 19 26279 19 26279 19



Alcalá.



A.0012010* 273

1ª zona. 2ª zona. 3ª zona. Total.

Plas. 1ª. 2ª. 3ª. 4ª. 5ª. 6ª.

26279 19 26279 19 26279 19 26279 19

Alcalá.

las obras públicas, incluyendo la mano

de obra y material.

Material y transporte.

Se han comprado, útiles, materiales de

servicio, clases en las obras nuevas por obra

material que pudiesen las necesidades de

las del servicio, las de mantenimiento y comen-

cia comen- del almuerzo y material de

forraje, material de mantenimiento y de

material de obra nueva.

Para pago de material, transporte,

de material y servicio para las ma-

quinas de obra.

Alquileres para el servicio de

agua en servicio a la higiene general a

almuerzo y particularmente a la comen-

de comen- del servicio de agua.

Obras nuevas por

administración.

Para atender al pago

de todas las obras de esta clase

que se han de hacer durante el ejercicio,

del servicio de Almuerzo.

Para atender al pago

de todas las obras de esta clase

que se han de hacer durante el ejercicio,

del servicio de Almuerzo.

Para atender al pago

de todas las obras de esta clase

que se han de hacer durante el ejercicio,

del servicio de Almuerzo.

Para atender al pago

de todas las obras de esta clase

que se han de hacer durante el ejercicio,

Ayuntamiento de Madrid

1.^a zona. 2.^a zona. 3.^a zona. Total.

Plan. 41 Plan. 42 Plan. 43 Plan. 44

11375 61 78479 17 3426 15 12615 15

25000 12000 5000 32000.

Autón.

Hacienda de Fontenaria.

Para el pago de los gastos, pidiendo
después de esta partida la de
valores, tendrán en todo un
to en la forma que están ex-
puestas para tenerlos bien con-
tados del servicio en general
personal y material.

2185 1000 75 290 55 5000

Para el pago de los gastos.

Para el pago de los gastos de la
parte personal que al fin
sean de cargo de los obreros
de mantenimiento del material.

31000 10000 10000 30000

Para el pago de los gastos de
los que independientemente de
los para el material, tales como
los de agua, de luz, de gas, para la
limpieza de alcantarillas, de desagües
de fontanería que en el caso de
ser de los alcantarillas en sus
partes de la obra, tendrán.

10000 10000 5000 30000

Para el pago del agua al material
de la obra, compra de tuberías para
construcción de alcantarillas e in-
cisos en general.

11375 61 78479 17 3426 15 12615 15

Suma y sigue.

11375 61 78479 17 3426 15 12615 15

Ayuntamiento de Madrid

1.^a zona. 2.^a zona. 3.^a zona. Total.

Plan. 41 Plan. 42 Plan. 43 Plan. 44

11375 61 78479 17 3426 15 12615 15

25000 12000 5000 32000.

Autón.

Para el pago de los gastos de la
tablilla para la depuración de agua.

11375 61 78479 17 3426 15 12615 15

11375 61 78479 17 3426 15 12615 15

Artículo 4.^o

Artículo.

Servicios.

Para el pago de los gastos de los
servicios de la obra, de la obra y de la obra.

Para el pago de los gastos de los
servicios de la obra, de la obra y de la obra.

11375 61 78479 17 3426 15 12615 15

Para el pago de los gastos de los
servicios de la obra, de la obra y de la obra.

11375 61 78479 17 3426 15 12615 15

Para el pago de los gastos de los
servicios de la obra, de la obra y de la obra.

11375 61 78479 17 3426 15 12615 15

Al material.

Para el pago del servicio de
material en el caso de la obra.

11375 61 78479 17 3426 15 12615 15

Para el pago del servicio de
material en el caso de la obra.

11375 61 78479 17 3426 15 12615 15

Para el pago del servicio de
material en el caso de la obra.

11375 61 78479 17 3426 15 12615 15

Para el pago del servicio de
material en el caso de la obra.

11375 61 78479 17 3426 15 12615 15

Para el pago del servicio de
material en el caso de la obra.

11375 61 78479 17 3426 15 12615 15

Para el pago del servicio de
material en el caso de la obra.

11375 61 78479 17 3426 15 12615 15

Para el pago del servicio de
material en el caso de la obra.

11375 61 78479 17 3426 15 12615 15

Para el pago del servicio de
material en el caso de la obra.

11375 61 78479 17 3426 15 12615 15

Para el pago del servicio de
material en el caso de la obra.

11375 61 78479 17 3426 15 12615 15

Para el pago del servicio de
material en el caso de la obra.

11375 61 78479 17 3426 15 12615 15

Para el pago del servicio de
material en el caso de la obra.

11375 61 78479 17 3426 15 12615 15

Para el pago del servicio de
material en el caso de la obra.

11375 61 78479 17 3426 15 12615 15

Para el pago del servicio de
material en el caso de la obra.

11375 61 78479 17 3426 15 12615 15

Para el pago del servicio de
material en el caso de la obra.

11375 61 78479 17 3426 15 12615 15

1ª zona. 2ª zona. 3ª zona. Total.

Plas. 1ª Plas. 2ª Plas. 3ª Plas. 4ª

17227 01 17227 01 17227 01 17227 01

Antes.

2ª Zona. Alameda, que ha sido
que por una sola vez la fue con-
de la zona correspondiente por haber
desaparecido interinamente el año
que se celebró en la 3ª zona, se
que cuando municipal de 30 de
mayo de 1918.

Al contratista del material que
entregó D. Alberto Rodríguez, por el an-
que se 17 de mayo de 1918, con un
que se ha de ser oportuno en la red
de líneas de alta, entre la gloria de
Chelva y la parte de la línea del fer-
rocarril de N. de A. y de su correspondiente
se han deducido 11.700 pesetas por el importe
de una explotación, según cuando
municipal de 17 de abril de 1918.

Al contratista de cemento por
el importe de 2.000 kilos de dicho
material facilitado para la obra
de arreglo del pavimento de la
calle de la Cebada, según cuando
municipal de 17 de abril de 1918.

A D. Juan Cordero, segunda
entidad de la que la recepción para

Suma y sigue - 17227 01 17227 01 17227 01 17227 01

Ayuntamiento de Madrid



Alcaldes

1ª zona. 2ª zona. 3ª zona. Total.

Plas. 1ª Plas. 2ª Plas. 3ª Plas. 4ª

17227 01 17227 01 17227 01 17227 01

Antes.

Se funda el fondo del total importe
de una explotación para la apertura
de la calle de Santa Lucía y el de
la explotación de una parcela del an-
tepo y de su importe según se ha
ordenado según cuando municipal
de 30 de septiembre de 1918.

A D. Alberto Rodríguez, por el acto de
importe de las obras de pavimentación
del parte municipal según cuando mun-
cipal de 17 de mayo de 1918.

A D. Juan Cordero, por el importe de
100 pesetas de cemento facilitado el año 1918 por
el importe de la calle de Santa Lucía y de su
importe de 25 de diciembre de 1918.

Por el cumplimiento de una con-
trata del material de cemento de la
obra de la explotación por explotación de
una finca de la que se ha de ser
propiedad de la de Santa Lucía
de Santa Lucía.

Por el importe al personal admi-
nistrativo del servicio de importe del
importe general correspondiente al acto de explotación
municipal de 30 de septiembre de 1918.

17227 01 17227 01 17227 01 17227 01

17227 01 17227 01 17227 01 17227 01

17227 01 17227 01 17227 01 17227 01

17227 01 17227 01 17227 01 17227 01

17227 01 17227 01 17227 01 17227 01

17227 01 17227 01 17227 01 17227 01

Capítulo 1º.

Contribuciones y recargos.

Artículo único.	1ª zona.	2ª zona.	3ª zona.	Total.
	Plan 92	Plan 94	Plan 95	Plan 96

En el producto calculado de la contribución territorial y recargos de las fincas situadas en el término.

Planos . . . 190.000 . . . 250.000 . . . 300.000 . . . 740.000 .

Capítulo 2º.

"Venta de terrenos."

Artículo único.

Producto calculado de venta de parcelas urbanas de vía pública.

7.714 . . . 15.000 . . . 10.000 . . . 32.714 .

Capítulo 3º.

Subvención del Ayuntamiento.

Artículo único.

Cantidad que figura en el presupuesto del Ayuntamiento para el año 1915 en objeto de subvención a las necesidades del Ayuntamiento.

925 . . . 925 76 . . . 145 10 . . . 1000 .



Capítulo 4º.

"Recueltas."

1ª zona.	2ª zona.	3ª zona.	Total.
Plan 97	Plan 98	Plan 99	Plan 100

Artículo primero.

Explotación productiva de cultivos de especies anteriores.

Artículo segundo.

Subvención en especie de especies anteriores.

10.000 15 . . . 10.000 15 . . . 10.000 15 . . . 10.000 15 .

Resumen.

Artículo 1º.

Artículo 2º.

10.000 15 . . . 10.000 15 . . . 10.000 15 . . . 10.000 15 .

Capítulo 5º.

"Impuestos y eventuales."

Artículo único.

Importe de los impuestos que se realicen durante el ejercicio.

10.000 15 . . . 10.000 15 . . . 10.000 15 . . . 10.000 15 .

Capítulo 6:

"Reintegros."

Artículo único.	1ª. 2ª. 3ª. Total.			
	Plas. H.	Plas. H.	Plas. H.	Plas. H.

Calas.

Reintegro de los jornales satisfechos durante el año para la reparación de los pavimentos por las calas abiertas en la vía pública.

2000 . 3000 . 4000 . 20000 .

Oliveros.

Reintegro de la mitad de los haberes del Excmo. Director de Vías públicas, que satisface el presupuesto del Intero.

2115 . 2115 50 750 50 2000 .

Españoles ocultos.

Reintegros pendientes del ejercicio anterior.

10115 . 10115 50 2700 50 20000 .



Bases complementarias del presupuesto ordinario del Excmo. para 1915.

1ª.- En el transcurso del presupuesto para 1915, la Comisión de Excmo. procedió al estudio y reforma de la plantilla del personal facultativo, administrativo y subalterno del Excmo., aprobada por el Excmo. Ayuntamiento en sesión de 23 de mayo de 1915, para proponer a la Decana Corporación municipal, las modificaciones que conceptue necesarias y convenientes.

2ª.- Se procedió por la Sección de Vías públicas, de Fortificación, Alcantarillas y Parques y Jardines, al estudio y formación de una plantilla del personal obiero fijo, sobre la base de la amotación de las vacantes, cuya proporción no sea de absoluta igualdad.

3ª.- La cantidad de 10.000 pesetas que figura en el Capítulo 1º, artº 2º, del presupuesto de gastos, será aplicada por la Comisión de Excmo. a los efectos de la reorganización de las plantillas a que se refiere la base 1ª, y el traslado a las plantillas del personal jornalero que contare en uno de cinco años de servicios y figurare agregado a los obreros en el carácter de obreros.

4.º - El cargo de *Tep. inspector de calas* que figura en el Capítulo 3.º, art.º 1.º del *adquirido presupuesto*, será *descontada* por el funcionario que en la denominación de *Abundante*, que en el Capítulo 4.º, artículo 1.º del presupuesto de 1901 aparece incluido con la denominación de *Cooperativas* y cuyo sea un objeto de *supresión* cuando se produzca la vacante del mismo.

5.º - Se entenderá que la cantidad que figura en el Capítulo 4.º, artículo 2.º del *adquirido presupuesto* para el abono de *quinqueros*, será aplicable y tendrá validez para la clasificación de efectos *pasivos* a los funcionarios a quienes se aplique.

6.º - Se *enmienda* *habilita* los *edictos* para las obras de urbanización de los *los ramos*, que tenga acordadas el *Excmo. Ayuntamiento* en los años anteriores y en el actual, con objeto de *terminar* las que hayan dado comienzo y para ejecutar las demás no principiadas y a cuyo pago se atenderá por el turno de presentación de certificaciones de obras, dentro y hasta donde lo permitan los recursos consignados en los *edictos* presupuestos, sin perjuicio de que la *Comisión* proponga al *Excmo. Ayuntamiento*.

Ayuntamiento



to la ampliación de los expresados créditos para el pago de las acordadas en la forma procedente.

A continuación se dio lectura de una *sección* suscrita por los *Sres. Herrera, Páez Chozas y Sandoz* proponiendo que en el presupuesto que se discute y en el *Capítulo* correspondiente, se consignase la cantidad de 142.902 pesetas, con destino al pago de la *Guardia municipal*, dándole igual *distribución* en la misma forma que figura en el *objeto* presupuesto.

El Sr. Herrera *interesa* del Ayuntamiento lo que aprobarse el dictamen en la *ampliación*, que se vea a *recorrer* una cuestión planteada constantemente en el caso de la *Comisión* y siempre resuelta en el sentido que en dicho *ampliación* se propone.

El Sr. Bellido dijo que la *Comisión* cumpliendo la ley, no había tenido más remedio que *suprimir* en los gastos la partida referente a la *Guardia municipal*, y, que, por tanto, no podía admitir la *ampliación*.

Tras más *indicaciones* y hecha la oportuna *pregunta*, fué aprobado el dictamen con la *ampliación*, con el voto en contra de los *Sres. Bellido, Páez Cebás, Díez y Ruiz Salinas*.

Seguidamente se acordó *remover* la

Arch. P. 1

to de Madrid

sección mañana a las diez y media de la mañana para continuar la dirección del dictamen que figuraba con el número uno de su el orden del día.

Éran las dos de la tarde.

Σελίδα 87.

Alpine Meadows.

Ad. Am.

Line

R.M.L.

Allylamine
H. L.

11 2 1

Blanche

Camacho

Exposure

1000000

Colonies

Explan.

Adm.

Quint

Edith

44-38861-100

172

Stone
P. 1

11/10/00

1897

Abstract

Amor

Am. L.

Algeria

1. 1. 1.

1877

48

More

Alway

Heaven

Acacia

Paris

Run

Se examinó a las once y quince mi-
nutos de la mañana del día 21. bajo la
presidencia del Sr. Juan N. Alcalde y con
asistencia de los señores que al margen
se consignan.

Continuando la discusión del distanciamiento de la Comisión 2.^a relativo al expediente seguido para la reivindicación de las parcelas de terreno que aparecen destacadas en la Dohera de la Villa, el Sr. Bellido hizo uso de la palabra concurriendo por indicar que en la versión anterior quedó demostrado de manera palmaria, que en la Dohera de la Villa hubo destitución de terreno, es decir, que había una porción de ellos que habían sido apropiados y que el Ayuntamiento estaba en el caso de reivindicar la porción de esos terrenos para lo cual era preciso acudir a los tribunales de justicia puesto que no tenía fuerza cosa para poder lograrlo por sí.

Que en este extremo debieran estar conformes todos los S^{tos} Concejales para

Ayuntamiento de Madrid



Plaza.
 Retorillo.
 Rinc. Sahias.
 San Pedro.
 Silvela.
 Valero Heredia

que no se dijere que el Ayuntamiento habia de-
jado de cumplir con su deber de defender en
propiedad y pago que no caiga sobre los re-
sidentes del pueblo el estigma de la opo-
sición pública y que hallándose en pun-
to suficientemente aclarado, se limitaba a pedir
al Ayuntamiento que antes antes ante el ex-
pediente a los Tribunales con el fin de que no se
diera el caso de que una mayor pérdida de
tiempo motivara la prescripción de los derechos
del Municipio, si es que en ellos cabía era pos-
sible.

Dijo que independientemente de sea cuestión legal, había sido de carácter municipal o sea la que urge. En el reparar el expediente, se obtenía que casi todos los actuales poseedores de las parcelas detentadas, eran precisamente empleados del Ayuntamiento, excoceptados y penados, que hacía imponer al regir para la historia retrospectiva de esos aseguramientos, que el primer detentador, el que poseía como posesión de los terrenos y después los suagios, quisiera ponerse a cubierto de las contingencias que pudieran ocurrir y fue buscando las personas que podría ser conveniente para su explotación.

En respeto a la Debera, a la partici-
ción de un periódico en ese asunto, le había
faltado, por que la Debera en esta ocasión no ha-
bía cooperado a esa labor, visto que, por el con-
trario, había levantado la voz para decir lo que
pasaba en la Debera de la Villa, denunciando
una vez más, que no serviría para entrar en
esa complicitad, pero que los demás elementos
se habían callado.

Que con semejales propietarios de terrenos
en la Debera de la Villa y en los que han edifi-
cado, adquirieron sin duda de buena fe, pero
que habían tenido influencia suficiente para
que se hubiera algo censurable o sea que con
el propósito de dar acceso a sus fincas, se
había constituido una magnífica carretera
de que carecían las principales zonas del
extrarradio, los barrios de la Guindalera y Pro-
piedad, por ejemplo, para los cuales, muy po-
blados de viviendas, no ha habido medio de
habilitar ejidos destinados a la realización
de igual reforma, añadiéndoles a esto, que
habiendo en el interior de Madrid y en zonas
de mucho secundario calles en faena de pe-
dido, la carretera de la Debera de la Villa
fue una instalación completa de alumbra-
do reciente.

Que una de esas propiedades era de
un empleado municipal, y que como el

Ayuntamiento de Madrid



Ante P. 1

Si Talon Hervas en la sesión última hubo una
pregunta al Sr. Alcalde acerca de este extremo
arrojaba a S. S. dijera cuanto duplicase imitan-
do en conducta de sus lav eras con entera
claridad y sin equívocos.

Invierto en que los inicios que estaban capa-
citados para saber si los terrenos en que andaban eran
o no de propiedad o usufructo de la Villa, eran
era empleados y conciliajes por sus relaciones
con el Ayuntamiento, y terminó exponiendo su
criterio de que el dictamen ve aprobe, que el
expediente se remita con urgencia a los Con-
sejos para que liberen la cuestión en su
aspecto legal y que, independientemente de
esto, se abra un nuevo expediente al efecto
de dilucidar las responsabilidades en que ha-
bieran incurrido los adquirentes de esos terrenos,
o, caso contrario, para que el Ayuntamien-
to quede tranquilo respecto a las sombras
que sobre el asunto ha arrojado, la circuns-
tancia de que desde casi exclusivamente por
esas relaciones con el Ayuntamiento los
actuales propietarios de esas fincas.

El Sr. Alcalde usó de la palabra
manifestando que como firmante del dic-
tamen le interesaba hacer constar por que
lo había suscripto, indicando a este pro-
pósito que en el seno de la Comisión ex-
puro, en consonancia por ello al Sr. Hervas

Amos, que el expediente por S. L. instruido, estaba incompleto por cuanto le faltaban los datos a que el Sr. Ruiz Salinas aludió en la versión anterior, y que por esta causa, no pudo a su vez, pero que después, no tuvo inconveniente en presentarle almei-
dora al informe de los Señores Comisarios.

El Sr. García Cortés hizo constar, como primer punto de su discurso, que la misma de que formaba parte no se había opues-
to a que el asunto se tramitara en rápida y que en el seno de la Comisión se pre-
vió todo mismo criterio y el deseo de que se instruyera expediente para de purar irrespon-
sabilidades.

Dijo que no se aplicaba el cambio de opinión operado en el Sr. Bellido, volviendo en la versión de hoy la formación de expediente para depurar las responsabilidades, deducidas del formado por el Sr. Alvarado Anaya o la continuación del mismo a ese solo efecto, cuando en la citada Comisión se, anunció a que se hiciera era ampliación, añadiendo que tal cambio de criterio no parecía para cosa muy propuesta delibera-
do de formular acusaciones ante el Ayun-
tamiento.

Dijo que, en efecto, en la Decretada de la Villa habían adquirido tenencia y he-
Ayuntamiento de Madrid



Andrés Bello



construcciones amplias del Municipio y concejales, pero que para demostrar la influencia de estos en la construcción de la carretera y en las mejoras de urbanización, era necesario completar si todo se pira en el voto de los señores, porque de lo contrario y a de los diversos expedientes que había que examinar para que el Sr. Bellido justificara su afirmación, resul-
taba que todas esas obras se habían hecho con el voto de S. L. y que los concejales aludidos no in-
tervinieron en el asunto, resultaba que el Sr. Belli-
do estaba desprovisto de títulos para hacer aser-
ciones de ninguna clase sobre ellos.

Que el expediente instruido por el Sr. Alvarado Anaya le parecía bien, no porque creyese que esta-
viera completo, sino por tratarse de un trabajo interesante encaminado a dar origen a una deter-
minación.

Que en arreglo al plazo de instrucción de la Decretada de la Villa hecho el año 1886, resultaba ex-
hente era debidamente por la parte de la Decretada de los Rios; pero que como después se había ve-
to que también estaban tenidos detenidos por el lado de la Alameda, de Travesa y por la parte Sur, era necesario fijar esta cosa de esos detenta-
mientos a cuyo efecto, procedía ampliar el expe-
diente, porque siendo de justicia reivindicar al

puella de Madrid se la permitia que a la habia
acreditado, si el Ayuntamiento de turno no ac-
cedia a sus averiguaciones, podia suspenderse
que la finalidad seria producir solamente de-
terminados efectos, aparte de que, como la de-
tentacion coexistente abarcaba todos los terrenos
de la Sehera de la Villa, no era raro que se
se interpusiera accion judicial para resolver
la parte en que radicaban las construcciones.
Siado que no hubieran habido detentacion si
los guardas de la Sehera de la Villa hubieran
cumplido en su deber denunciando en el acto
las modificaciones de hiter y hoideros realiza-
dos para evitar que la detentacion se hubiese
verificado; que tampoco hubiera corrido uera
si se hubieran cumplido el acuerdo municipal
de 1810 por el que se dispuso la delimitacion de
la Sehera y que si los Arquitectos y los oficiales
correspondientes encargados de tramitar las li-
cencias de los hoteles construidos, hubieran llama-
do la atencion acerca de la peticion que hacia
por que se evitas para edificar, tambien se hu-
biera llegado a tiempo de evitar la detentacion;
pero que como nada de eso habia ocurrido,
como los propietarios de esos terrenos los com-
pararon legalmente abriendo un impoite
en varios plazos al Hogar Español, que
se tenia hipotecados y susp. titulos de propie-
dad estaban en regla y, al fin, al abito.

Ayuntamiento de Madrid



Señalada

la oportuna licencia de construccion, no de unos ma-
yores hoteles como el de S. Belleso Superior, sino de
modestas casas en las habitaciones precias para
una familia, no se las que necesariamente en un
sitio, que las reconstruyeron a dicho debe-
do alearas igualmente a aquellos queros y a
los demas funcionarios citados anteriormente, a cuyo
efecto insistio en que el dictamen se aprobara, que
el expediente pasara a los Tribunales en la rapida
posible para que se evengue la detentacion que
la Villa de Madrid ha sufrido en esos terrenos y
que el expediente pudiese ser amplio para la
depuracion de las demas responsabilidades que
de el se derivan y detentaciones que se hubieran
cometido.

El Ministro S. L. haciendo cuenta, que la minis-
tria socialista, como espontaneamente expreso ante
la Comision, estaba dispuesta a que se hiciera
por en el asunto, pues en el partido de que
formaba parte, 11000 personas afiliadas se movian
en cultura libertad y por tanto cuestiones como
esta que afectaron a uno de sus afiliados, no
podia haber pasado a la objetividad, pues al
contrario de lo que ocurriria en los demas agen-
cias publicas que cubren las faltas y vi-
cios de sus correligionarios en el nombre del par-
tido, en el de S. L. cuando llegaba al caso se
que un donahista se emborrachaba en terminos
provenientes y mercedos de escuadra, se

le arrojaba de él.

El Sr. Bellido rectificó diciendo que no estaba dispuesto a intervenir en la acción de los Católicos el movimiento de la cuestión que se debatía y que nada mejor para ello que la formación de un nuevo reglamento, que sin interrumpir la marcha del ya iniciado, pudiese ir paralelamente y en el cual se depuraran toda clase de incongruencias, tomandose al efecto de las vicinas a esos guardas de la Sehera de la Villa y a todos cuantos funcionarios municipales se estimaran necesarios.

Lo tanto en el seno de la Comisión como anteriormente ante el Consejo había afirmado que los municipales propietarios de terrenos en la Sehera de la Villa, seguramente conserjeros de buena fe, pero que una cosa era que lo pensasen así y otra que en todos los casos de este asunto hubieran obrado bien.

Y cuando por último que en cuanto a la intervención de los Concejales en las obras de urbanización realizadas en la Sehera de la Villa, bien podría verse cierto que ellos con solo votar no las hubieran aprobado y que en cambio el voto hubiese rotado a favor, pero que si así era, nada se extrañaría tanta la diversidad de asuntos que continuamente tienen que estudiar los Concejales en el seno de las Comisiones, que al aque-

Ayuntamiento de Madrid



Acta de la Sesión



bare hubiera parado derogándolo para S. E. la obra se hubiera en cambio de lo que la municipalidad que tanto atenua prestaba a todos los asuntos municipales y con tanta minoridad los estudiaba, debió procurar al menos acerca de la irregularidad de ciertos edificios de importancia en urbanizar una zona de no existir más edificaciones que las referidas, advirtiéndose S. E. que aun cuando era lícito el que para construir un edificio, en donde entrara en quien creyese oportuno, se consultaba muy mal que muchas era el concejal, entrara en la construcción de sus casas en contradicción municipales.

El Sr. Canas Gato dijo que este no era el momento oportuno para que el Sr. Bellido hiciera cargos, después de haber servido de su propuesta de urbanización del expediente, y además, estimó que todos los Concejales tenían la misma responsabilidad, pues igual era el deber de estudiar debidamente los asuntos en que intervinieran.

El Sr. Moragas dijo que conocía perfectamente este asunto en lo que se refería a la adquisición de los terrenos, ya que por una casualidad no comprar también una parcela y

que por ello podrá afirmarse que los compradores lo habían visto de buena fe.

Además que como era evidente la detención, no tuvo inconveniente en prestar apoyo al dictamen, porque antes de entrar en acción algunos los Señores Diputados habían de redimirse enantes datos y requirirte fueras de personas, incluso el debedido a que alude el Sr. D.º Salinas.

Quiso, además, manifestar, que se abiese un nuevo expediente para depurar responsabilidades, pues los Guardas de la Dohera construyeron la edificación, para ella se dieron los bienes oportunos y además, se habían invertido sumas de consideración en la urbanización de esa calle.

En cuanto a la denuncia hecha por el Sr. Bellido, a una propiedad, propietario de un hotel en la Dohera, suponiendo que se refiriese al Sr. Cien, dijo que este Señor había estado el penitenciario hace bastante tiempo y que, por otra parte, su propiedad no estaba incluida en los terrenos detentados, según resultaba del expediente.

El Sr. Valero Herías se movió en absoluto conforme con el dictamen, a reserva de que, si fuera necesario, para cumplir los preceptos del Código civil, se diese cuenta de la detención al Estado.

Ayuntamiento de Madrid



Acta. P.º 1

En cuanto a las devoluciones que este expediente pudiese tener segundando responsabilidades en que hubieran podido concurrir los funcionarios de la Administración Municipal, dijo que quería que la Alkalde mandase instruir inmediatamente un expediente, que parase al punto en su día, para depurar las responsabilidades a que hubiere lugar, porque si no las hubiera, sería mucho mejor extinguir el Ayuntamiento de Madrid. Porque si la cara está tan mal administrada que no se puede averiguar nada; si los funcionarios encargados de velar por el cumplimiento de los contratos, en su caso y por los datos del Ayuntamiento se otros, que tienen todos los datos a la vista, no saben cumplir con su deber y además, no pueden evitarlo, hay que decirle al pueblo de Madrid, que aquí no se puede para administrar y que no podemos administrar porque no hay ningún organismo bien organizado, ya que los empleados no llevan la atención de los Concejales cuando ven perjudicados los derechos del Ayuntamiento.

Se este acuerdo me permitirá llamar la atención del Excmo. en el Congreso uno de estos días, porque esto no puede continuar por más tiempo y si continuare, yo por mi parte, voy a la firma de abandono el cargo, como que fuera cambiando de domicilio, porque a que no venimos mas que a perder el

tiempo y a codificar a una labor ardua y constante, cuando no imposible.

El Sr. Alvar Alvar intervino de nuevo en el debate manifestando al Sr. García Cortés que en la conclusión N.º de un informe, había referencias a la detentación - a que dicho Sr. Concejal había aludido - en otros límites de la Detera, acerca de las cuales los Sres. Señores Concejales debían manifestar si procedía alguna acción.

Indicó que la última detentación era notoria pues se había comprobado, no con unas cuantas declaraciones, como decía el Sr. Ruiz Salinas, sino que el examen de documentos, incluso aquel a que se refería el Sr. Concejal, la escritura de cesión de la Detera de la Villa en usufructo al Ayuntamiento (documento que estaba en el Archivo de Hacienda), en cuyas cláusulas sexta y séptima se determinaba perfecta mente el terreno objeto de la cesión.

En cuanto a la acción que incumbía al Ayuntamiento, S. C. opinó que no había duda de que procedía la demanda ante los Tribunales, los cuales tenían la declaración de si la detentación era o no buena o de mala fe, considerando o no nulo el Ayuntamiento lo que afectaba a la segunda cuestión planteada.

Ayuntamiento de Madrid



Acta de la Sesión



sobre la responsabilidad en que hubieran podido incurrir determinados funcionarios.

A continuación se dio lectura de una comunicación sujeta por los Sres. Alvar Alvar y Blanco Garrido, proponiendo se acordase: Que dada la importancia del pleito, que se propone putables y la naturaleza del mismo, recogiendo la letra de una de las bases del presupuesto acordado para el año próximo, se encargue de la dirección del asunto en los Tribunales de justicia, al Decano del Colegio de Abogados de Madrid Sr. D. José Estévez.

Después de leerse sobre la misma, el Sr. García Cortés manifestó aceptable que se encargasen el pleito al Sr. D. José Estévez, pero no estuvo conforme con que se propusiera a la determinación de los Tribunales la cuestión planteada por el Sr. Bellido respecto a la forma en que se valieron los terrenos y responsabilidades que de ellos se derivaron, y, en este sentido, expresó que la minoría socialista interesada en el esclarecimiento del asunto y a que los concejales quisieran después de toda investigación o con la responsabilidad bien definida, dadas las circunstancias, la instrucción de un expediente administrativo para depu-

por lo medido en relación a empleado y con-
cejalos.

El Sr. Pinar Salinas manifestó que estaba
conforme en que se expresara la acción rectoral
destructora, que siempre que antes de entallar
el plano se practicase un deslinde de la
Señera de la Villa, porque las conclusiones
del Sr. Alvaró Anares se refieren a un acto
levantado el año 1761 y según resultaba del
supediente había habido deslindamientos de terre-
nos en anterioridad a aquella fecha.

Añadió que este deslinde y el amojonamien-
to de la Señera habrían de hacerse de todos
modos como formalidad necesaria, durante el
curso del pleito, con la diferencia de que hoy
podía realizarse el amojonamiento como auto-
ridad y después tendrían que hacerse ante
el Jefegado, como una de las partes liti-
gantes.

Sollicitó, pues, la práctica de la expresada
deligencia plevia y empujó por anticipado
con protesta por allí no se acordaba.

El Sr. Alvaró declaró que al referirse
al plano levantado por el Arquitecto S. de
Held no quiso poner en duda que dicho
facultados hubiese cumplido su deber.
Puso señalar la diferencia que se observa
entre dicho plano de la situación actual
de la Señera y la copia del del Sr. de

Ayuntamiento de Madrid



Arch. Pinar

judicial realizado en 1776, que acaso pudiera
tener mayor valor.

Habiendo esta adaración se lamentó S. de
que se empleasen francos molatos y despropi-
tasas para el Ayuntamiento, manifestando
de no saber administrar y de estar desmoronados
y estropeados que los molinos no debían ser tra-
bados en semejantes calificativos sino en or-
gumentos que convenían.

Recomendó, por tanto, que lo mismo ahora
que siempre que fuese conocido algún abuso,
se aportasen los medios para conseguirlo, pero
sin dejarse llevar del aporramiento hasta
el punto de permitir conceptos que S. de pague
las exagraros y innecesarios.

El Sr. Valero Heredia opinó por el contra-
rio que era el momento oportuno de hacerse
cero de los rumores propagados respecto a las
minorías del Ayuntamiento cuando se
estaba tratando de corregir una de ellas.

Preguntó después al Sr. Alcalde si tenía
noticias de que los documentos y planos, unidos
al expediente habían estado en manos de
algun funcionario municipal y si este ha-
bía acordado a las negociaciones Comisiones
y al Ayuntamiento cada vez que se tratase
de vender haciendas para construir hoteles
en la parte deslindada; y estimando que el
Ayuntamiento no debía expensar para cosa

en otro sentido hasta que los Tribunales de
fuerza sentenciara, pero en su virtud al Sr. Alcalde
de se le vino manifestar si se hallaba
dispuesto a sustituir en el acto expediente pa-
ra depositar las responsabilidades administra-
tivas y qué actitud se propusiera adoptar.

El Sr. Presidente manifestó que el co-
diente databa de fecha anterior a su toma
de posesión de la Alcaldía; que solamente
lo tuvo en su poder veinticuatro horas, pero
cuando se dispusiera a extirparlo tuvo que
presentarlo con toda urgencia a los Cortes
Constitucionales, atribuyendo el suceso ha-
bido en este sentido en el Ayuntamiento; y que
cambiando por tanto, del conocimiento de
del asunto, no podía contestar a las pre-
guntas del Sr. Valero Herrero.

Dijo que más lógico parecía que este
Sr. Concejal pudiera estar informado dis-
tintamente, de los datos que solicitaba por
haber podido adquirir antes de que el
Sr. Alcalde; y respecto a la actitud que
él hubiese de observar, declaró que en la
tramitación del expediente que el Ayun-
tamiento acordare sustituir, la Alcaldía
cumpliría por su parte con su deber,
poniendo todos los medios que le daba
la ley para imputar los hechos y co-
rregir a los culpables si efectivamente

Ayuntamiento de Madrid



Señal



consultaba alguna responsabilidad.

Replicó el Sr. Valero Herrero que la Alcal-
día no podía alegar ignorancia, sabiendo por los
declaraciones del Sr. Elvira Anaya, que había
comprobado la detestación de terrenos, y aparte
de lo que decidiese el Ayuntamiento, el Sr. Alcalde
se estaba obligado por los deberes que le im-
ponía el cargo, a adoptar por sí la determina-
ción que considerase procedente, al tener con-
ocimiento de la existencia de tales hechos, por lo
que insistió en que se pudiese declarar si
estaba dispuesto a ordenar la apertura de
expediente administrativo en lo referente a la
actuación de los Concejales y funcionarios mu-
nicipales en el asunto, para que el público
al constatar el hecho de la acción, no re-
gara que iba a quedar sin el completo ex-
clarecimiento.

El Sr. Presidente contestó que el expedien-
te se hallaba en tramitación y que independien-
tamente de lo que se refiriera a la acción de los
Tribunales continuaría en lo que afectaba a
la administración municipal.

El Sr. Valero Herrero rectificó manifestan-
do que el Sr. Virconde de Eza ordenó la for-
mación del expediente si que se remita ocu-

gando el Ayuntamiento, pero que solo se refirió al aspecto judicial.

El Sr. Alcalde interrumpió al orador diciendo que acababa de presentarse una sumaria suscripta por los Srs. Aya, Becerra y García Cortés que comprendía los derechos del Sr. Valero Hervas y le la que se apropiaría lo siguiente:

Que se abra un expediente para depurar las responsabilidades en que hayan incurrido cuantos han tomado parte como compradores o suministradores municipales, en la adquisición de los terrenos destinados en la Escuela de la Villa y en las obras realizadas en ellos y que queden habiendo determinado aumentos en su valoración.

El Sr. Valero Hervas estuvo conforme con la sumaria de la cual lamentó no conocer la actitud del Sr. Alcalde en el asunto; a lo que replicó el Sr. Presidente que en norma sería siempre la del cumplimiento del deber y deploraba que el Sr. Valero Hervas no hubiera comprendido lo manifestado por S. S.

El Sr. Llorente copuso su conformidad con el Sr. Valero Hervas y añadió que si se hubiera mandado sustituir lo procedente bajo este segundo aspecto, seguramente que se hubiera hecho en la misma deligencia

Ayuntamiento de Madrid



Acta P. 1.

el Sr. Alvar Arana y la Comisión, siendo la mejor prueba de que faltaba este detalle, la sumaria de que se acababa de dar lectura.

Participó que por el buen nombre de los peroreros a quienes afectaba el asunto convenía que los señores que se derivasen de esta segunda cuestión en ser de después, circunscritos a este procedimiento.

Commo S. S. manifestando que no podía votar la segunda parte de la sumaria del Sr. Alvar Arana referente a la propuesta del Sr. D. García Cortés porque no aprobaba significaba tanto como demostrar la insumaria del Cuerpo de Estrados y mientras otro posterior debia recomendarles la depuración de los asuntos municipales.

El Sr. D. Salinas estuvo conforme con el Sr. Llorente en que sería un agravio que se dirigiera al Cuerpo de Estrados se propusiera por la sumaria del Sr. Alvar Arana, aparte de que se infringiría lo dispuesto en el reglamento del Cuerpo citado.

El Sr. Presidente consultó si se aprobaba la sumaria del Sr. Alvar Arana y en votación ordinaria quedó desechada, consignando el Cuerpo en contra el Sr. Blanco Parado.

Agregó que como la sumaria de la

minoría socialista sea una adhesión al dictamen, podrá apostarse este primer y des- pues a quella, y hecho su este sentido la correspondiente pregunta queda aprobado el dictamen en votación ordinaria en el voto en contra del Sr. Píllon.

Preguntado si se aprobaba la comisión de la minoría socialista, el Sr. Herrera la estubo impediendo por entender que en el decreto de la Alcadía Presidencial de 14 de febrero último, cuya lectura efectuó, se habían previsto los dos aspectos planteados o sea el pidiendo y el que se refería a la parte de responsabilidades que juzgaban tener los funcionarios a quienes afectaba.

El Sr. García Gaites manifestó que la comisión comprendía la opinión equivocada por el Sr. Bellido en Comisión de cargo de responsabilidades y que el orador hizo suya en un deseo de llevar a la sesión de Ayuntamiento las acciones reconocidas que fueran oportunas, temiendo especialísimo interés la minoría socialista en que se depurara todo género de responsabilidades, no solo para aclarar la situación de los empleados que habían intervinido, sino por lo que afectaba a compañeros suyos. Por tanto sintió que no le hubieran convenido

Ayuntamiento de Madrid



del Sr. Píllon



razones del Sr. Herrera respecto a que estu- vieran condescendientes en el expediente los dos aspec- tos de la cuestión, porque además de la deten- tación de lecturas se había constituido una co- mité e instalado varios servicios, circunstancias todas en las que los Cabildos no podían tener intervención pero que en cambio te- nían un aspecto moral que obligaban al Ayuntamiento a proceder con ver- dad y rigor.

El Sr. Herrera insistió en sus manifestaciones anteriores, aña- diendo que el Ayuntamiento no po- día, a su juicio, realizar ninguna investigación en tanto los Cabilda- les no dictasen un fallo demo- strando la buena o la mala fe de los precedentes de señores, y ex- plicar su voto en el sentido de que sería favorable en cuanto a que se abra una información para depurar las responsabili- dades administrativas, no así en las que pudiera haber respec- to a los actuales poseedores de terrenos. Se requirió el Sr. Ferrer.

desde preguntó si se aprobaba la
edición de la memoria socialista, y
en votación ordinaria así se deter-
minó, levantándose la sesión acto se-
guido.

Era la una y treinta y cinco minu-
tos de la tarde. Entre paréntesis, la fianza
definitiva, no sale. Entre líneas, ídem: sale. He-
rengado de funcionarios: sale.

El Secretario.

El Presidente.
Bálsam

Fernán Núñez

Inda López

Manuel Campino

Donce

Enlaja

Enlaja

Donce

Donce

Donce

Manuel Fernández

Enlaja

Enlaja

Enlaja

Enlaja

Enlaja

Enlaja

Enlaja

Enlaja



Inda López

Inda López

Inda López

Inda López

Inda López

Inda López

Inda López

Inda López

Inda López

Inda López

Inda López

Inda López

Inda López

Inda López

Inda López

Inda López

Inda López

Inda López

Inda López

Inda López

Inda López

Inda López

Inda López