REDACCIÓN
OFICINAS Y TALLERES
D. Juan de Austria, 10
TELÉFONO 12115

No se devuelven los originales aunque no se inserten

EL PUEBLO

DIARIO REPUBLICANO DE VALENCIA

PRECIOS DE SUSCRIPCION

	Mes	Trimestre
Valencia...	Ptas. 2	Ptas. 6
Provincias..		» 7'50
Extranjero..		

Ejemplar 10 céntimos

Año XLII :: Número 14.644 | Fundador: Vicente BLASCO IBAÑEZ | Domingo 31 de Marzo de 1935

Ha triunfado la Constitución de la República

Una ley anticuada, arcaica, como la ley Municipal, no podía prosperar por encima del artículo noveno de la Constitución

EL PUEBLO, apenas se suscitó la discusión acerca de la constitución del Ayuntamiento de Valencia, sostuvo la legalidad de la misma frente a todos los enemigos del Partido Republicano Autonomista y frente también al criterio, a nuestro entender equivocado, del Tribunal civil que ha intervenido.

Unos y otros, recurrentes contra el Ayuntamiento y la Sala de lo Civil sentenciadora, sostenían el criterio de que el artículo 52 de la ley de 2 de Octubre de 1877 era el pertinente, que había que cumplirlo, aunque en realidad el asunto no encajaba tampoco en tal marco, pero había necesidad de resolver contra el republicanismo valenciano, aunque para ello se interpretase equivocadamente lo legislado y pasar por encima de los preceptos constitucionales, código ante el cual tienen que inclinarse desde los de abajo hasta S. E. el Presidente de la República.

El hecho es que no sólo se admitió como bueno el artículo 52 de la vieja y arcaica ley Municipal, sino que se dió el caso de que no se admitiese a los elementos contra los cuales se formulaba el fallo, ninguna clase de recurso, absolutamente ninguno.

Ni el derecho de petición inherente a la ciudadanía podía ejercitarse.

Pero nosotros, sosteníamos nuestro derecho a gobernar la ciudad y a desenvolverse libremente en este gobierno, al amparo de la Constitución, cuyos preceptos considerábamos inexcusables y obligatorios para todos.

Nuestros amigos, el Partido Republicano Autonomista y EL PUEBLO conocíamos el criterio que en las altas esferas gubernamentales se sustentó en análogos casos y por ello insistíamos en nuestro derecho y esperábamos que una disposición aclaratoria sentara la verdadera jurisprudencia, para que jamás hubiera confusión de poderes, para que nunca se suscitasen problemas de jurisdicción ni de competencia y no quedase hollada y maltrecha la Constitución de la República.

Precisaba que el decreto aclaratorio se diera y el decreto se ha dado, afirmando de una manera definitiva y concluyente que la tesis sustentada por el Ayuntamiento y defendida en estas columnas de EL PUEBLO era la legal, la única que se sujetaba a lo prescrito en el artículo noveno de la Constitución.

El acuerdo definiendo este pleito hace días que se tomó en el Consejo de ministros, que lo firmó S. E. el Presidente de la República y este decreto ha aparecido en la «Gaceta» del 28 del actual, llegada ayer a Valencia, y de la cual transcribimos preámbulo y parte dispositiva.

Dice así el decreto:

«El ministro de la Gobernación viene sustentando el criterio, en informes emitidos y en resoluciones dictadas, de que la prescripción contenida en el párrafo segundo del artículo noveno de la Constitución de la República ha modificado el artículo 52 de la ley Municipal de 2 de Octubre de 1877 en el sentido de que la designación de alcaldes, sea cual fuere la época en que se produzca, habrá de hacerse por elección directa del pueblo o del Ayuntamiento en su caso.

Mas este criterio, por los motivos particularistas que han determinado su exteriorización, no ha alcanzado la trascendencia legal necesaria para que su observancia produzca los efectos unificadores que la vida de las corporaciones requiere.

Y con tal motivo, teniendo en cuenta que las prescripciones constitucionales tienen un valor de eficiencia superior al puramente programático, y por el camino de las resoluciones van alcanzando eficacia positiva en las jurisdicciones contencioso-administrativas y judicial, se ha estimado conveniente infundir el criterio sustentando la fuerza legal necesaria para que su cublimiento contribuya a ordenar con espíritu uniforme la vida legal de los municipios.

Por estas razones, a propuesta del ministerio de la Gobernación y de conformidad con el Consejo de ministros, vengo en decretar lo siguiente:

ARTICULO UNICO.—LA APLICACION DEL ARTICULO 52 DE LA LEY DE 2 DE OCTUBRE DE 1877, EN CUANTO A LA FORMA DE CUBRIR VACANTES DE ALCALDES, SE ACOMODARA EN TODO CASO AL TEXTO DEL ARTICULO NOVENO DE LA CONSTITUCION DE LA REPUBLICA, PROVEYENDOSE EL CARGO POR ELECCION DIRECTA DEL PUEBLO, EN SU CASO, O POR ELECCION DEL AYUNTAMIENTO CON LOS VOTOS DE LOS CONCEJALES QUE INTEGRAN LA CORPORACION.

Dado en Madrid a 28 de Febrero de 1935.—Niceto Alcalá Zamora y Torres.—El ministro de la Gobernación, Eloy Vaquero Castillo.»

Sabíamos que pisábamos terreno firme, y a las burlas del campo contrario, a sus punzantes sátiras, a su irónica postura, en la que se traslucía la creencia de que tenían la seguridad de disponer del control de las alturas de poder ejercitar hasta el derecho del veto, callábamos, permanecíamos constantemente enmudecidos, seguros de que había de prosperar nuestro criterio, que es el legal y el constitucional.

Por algo en los artículos que escribimos sobre el asunto, terminábamos afirmando: «Reirá bien, quien ría el último.»

Ahí está la disposición; ahí está la interpretación legal y contra ésta sí que no cabe recurso alguno, tiene toda la fuerza civil de obligar, es producto de un acuerdo adoptado por unanimidad en el Consejo de ministros, está refrendada por el de Gobernación señor Vaquero y la avala S. E. el Presidente de la República don Niceto Alcalá Zamora.

Queda, pues, bien claro, que LA DESIGNACION DE ALCALDES, SEA CUAL FUERE LA EPOCA EN QUE SE PRODUZCA, HABRA DE HACERSE POR ELECCION DIRECTA DEL PUEBLO O DEL AYUNTAMIENTO EN SU CASO. LO CUAL QUIERE DECIR QUE LOS VOTOS DE LOS CONCEJALES QUE INTEGRAN UNA CORPORACION SON LOS QUE DESIGNARAN EL ALCALDE.

Queda, pues, proclamado lo que EL PUEBLO sostenía: que por encima del artículo noveno de la Constitución, no puede estar el artículo 52 de la antigua ley Municipal del 2 de Octubre de 1877.

"PLUS ULTRA" Compañía Anónima de Seguros Generales

Tiene el honor de comunicar a sus asegurados y al público en general, que por mejora de local ha trasladado sus oficinas en Valencia, a

BARCELONINA, NUM. 1 (Esquina a la plaza de Emilio Castelar)
TELEFONO 13.706

POLITICA SOCIAL Y SANITARIA

El eminente hombre de ciencia, doctor Verdes Montenegro, habla para EL PUEBLO

Del doctor Verdes Montenegro, podríamos llenar una columna de títulos ganados.

Académico de Medicina.

Ex director de Sanidad.

Prohombre radical.

Fundador del primer centro antituberculoso de España.

Concejal del Ayuntamiento de Madrid...

Pero creo que sus dos títulos más honrosos y que más le caracterizan, son: Ser valenciano y hombre de una modestia sin límites.

Ser valenciano es algo más que una virtud; es una facultad natural admirable. Porque yo no creo que haya un valenciano que, preciándose de tal, sea una mala persona. Ser valenciano es poseer una virtud nativa. Y, sobre ello, el doctor Verdes Montenegro posee un caudal de modestia natural admirable.

No es aquella virtud fatuosa del filósofo que, queriendo aparecer modesto, pisaba el fatuo ajeno con su propio fatuo. Este valenciano sencillo es tan modesto, que no hay calificativos para aplicarle. Nadie llega a él, que vaya con un desdén; nadie sin haber obtenido un poco de la bondad que brota limpiamente de su carácter.

Yo soy demasiado agrio para ser amigo de la alabanza injusta. Pero he de declarar que este hombre ha fortalecido en mi concepto el feliz criterio que abrigaba de los valencianos. Otro hombre me hubiera puesto la proa de su secretario o de sus ocupaciones, y a él no le faltan secretarios ni ocupaciones, sino antes bien, le sobran. Todo él es facilidad y amabilidad.

Yo, pesimista, renegado, estoico por los embates de la vida, declaro que no he logrado otra interviú más agradable, tanto por las sabrosas declaraciones obtenidas, como por la personalidad que hoy se me pone a punta de pluma.

—¿Cómo ve usted el problema social de España?

—Sin cultivar. Desgraciadamente, nuestro país está virgen por lo que respecta a las nuevas modalidades de la sociología. Me refiero, no a una sociología dogmática, sino a la sociología moderna y democrática que se observa en Francia. La sociología científica. Esto es: la preparación cultural, técnica y física de los individuos. España está demasiado cerca de Africa y desgraciadamente se observa en su modalidad social cierto acusado africanismo, que hay que extirpar por medio de una intensa campaña de cultura. Por el dogmatismo beduino no se va más que al Africa. Los obreros han de poner su voluntad y su comprensión para unirlas con la correspondencia sensata de los patronos.

Más, aclaremos, que es muy necesaria una gran labor de puericultura, para criar hijos sanos y equilibrados psicofísicamente; de profilaxia, para evitar el morbo que nos invade, y de sanidad, para situar al pueblo en condiciones de defensa mística. Hay que hacer hombres sanos, físicamente, que es la base de la parte psíquica, pues que del desequilibrio físico nace gran parte de los males y enfermedades psíquicas.

Vea usted en el terreno de las ideas: una enfermedad cualquiera, como la tuberculosis, el alcoholismo, los trastornos gástricos, etcétera, pueden hacer concebir ideas locas a una persona. Seres no sanos, suelen ser desequilibrados en el terreno social.

Y sobre ello, atajar la plaga del hambre. En tanto haya miseria, no puede pedirse nada normal o ético. Por ello, el Gobierno trabaja con ahinco y asimismo el Ayuntamiento de Madrid, donde la miseria, debido al paro forzoso, ofrece caracteres alarmantes.

—A propósito del hambre: ¿Qué piensa usted de eso?

—Mejor sería que no hablara. Hay quien cree que los hombres radicales que estamos en cargos de responsabilidad, nos hemos echado el alma a la espalda, como vulgarmente se dice. Y se hace creer a las gentes, indudablemente poniendo en ejercicio la mala voluntad y el odio. Yo, por mi parte, no me olvido de los necesitados, y crea que si en mi mano estuviera la solución del problema, sería cosa de unos minutos. Pienso sobre firme que más fuerte aún es el ánimo de don Alejandro Lerroux respecto a la cuestión. Lo que no podemos hacer es darnos a la locura o a la demagogia para enfrentarse con un mal que sólo puede combatirse con serenidad, amor y comprensión.

—De política sanitaria, ¿qué puede decirme?

—No es ocasión ni momento para exponer un programa de política sanitaria. Basta con una impresión, y no he de ocultar que ésta es optimista, pues el momento es propicio, si no para realizar una gran obra, pues ésta requiere tiempo, para iniciarla y marcar una dirección.

Hace muchos años que no tiene Madrid — quizá no lo ha tenido nunca —, un Ayuntamiento como el actual, en el que las diferencias políticas de los gestores son algo relativamente secundario y, en cambio, se hallan todos unidos por una gran simpatía y un gran amor al alcalde. Este señor,, es un hombre competentísimo en los asuntos relativos a la vida municipal, de felices deseos por la solución de los problemas sociales y su gran dinamismo le lleva a plantear todos los días cuestiones de gran interés a la solución de problemas arduos, solamente solucionables con su férrea voluntad.

Una de las cuestiones importantísimas que tiene planteadas Madrid, a instancia de su alcalde, es la recogida de basuras. Existe en Madrid una gran estación de fermentación de basuras, pero no es suficiente a las necesidades de esta gran ciudad. Y tengo confianza que el problema quedará resuelto en virtud de los trabajos del Ayuntamiento, al que me honro perteneciendo.

El problema de la habitación antihigiénica también ha sido estudiado estos últimos años. Mucha literatura se ha hecho sobre esto. Yo mismo he hecho también, dando cuenta de mis investigaciones sobre la tuberculosis en los distritos pobres de Madrid. Cuya cuestión ha de mirarse desde un punto de vista nacional. Es de sumo interés para la nación, sobre todo en las grandes ciudades. La habitación lóbrega y sucia es siempre lugar abonado para la anemia y la tuberculosis. La mitad del porcentaje de enfermedades como las citadas y muchas del aparato respiratorio, son consecuencia de la habitación insalubre. El Ayuntamiento de Madrid dedica el máximo interés a esta necesidad y es de esperar que los ayuntamientos de las distintas grandes ciudades se den cuenta de la gravedad de esta cuestión.

Asimismo, el problema del abastecimiento de leche, está mereciendo gran atención de este Ayuntamiento, y es objeto de profundos estudios y proyectos, que tropiezan más que con los intereses creados, con la ignorancia de los industriales.

La organización científica de la alimentación es algo que puede influir poderosamente no sólo en la mejora de las condiciones sociales, sino en el porvenir de nuestra raza.

Hombre sano, hombre equilibrado.

Hay que darse plena cuenta de esto. No es todo comer y vivir. Hay que procurar la salubridad del alimento y la facilidad sanitaria de la vida.

La carestía de la vida exige gran cuidado en la elección de substancias alimenticias, no solamente para que estén en condiciones higiénicas, sino también por el valor alimenticio de las substancias mismas, las cuales no tienen siempre en el mercado un precio en proporción a su verdadero valor nutritivo.

En cuanto a la lucha antituberculosa, merece tanto interés como la cuestión del paro obrero. Sin duda, de aquí, del paro forzoso, se incrementa la tuberculosis, ya que un obrero parado supone una familia entregada a la miseria y, por ende, a la anemia y a la tuberculosis.

Socialmente, la medida primera contra la plaga tuberculosa es la de proporcionar trabajo a los obreros, para que se nutran y crien hijos fuertes, refractarios a la tuberculosis.

Científicamente, lo importantísimo es la creación de sanatorios, al efecto. Enclavados y regidos con arreglo a las modernas necesidades científicas.

En tanto las gentes vivan en lugares insalubres y carezcan de alimentación suficiente, ¿qué equilibrio o qué normalidad puede pedirse?

Pero, sobre ello, hay que desplegar un amplio plan de cultura. Porque no sólo vivir, sino saber vivir, es menester.

Mas, repito, por lo que a mi parte atañe, el Ayuntamiento de Madrid no descuida semejantes problemas. Sino, antes bien: tienen en él el organismo más decidido y voluntarioso, a fin de combatir el mal social que amarga la vida, cuyo mal se divide, como le he dicho, en:

Alimentación suficiente.

Salubridad de las habitaciones.

Higiene general.

Puericultura.

Y el estímulo en los ciudadanos para que aprendan a cuidar de su salud.

La República tiene aquí su grande y primordial misión. Y yo, como republicano, me siento orgulloso de que se observe en el Gobierno el mejor ánimo para ello.

No obstante, por mí, creo que hay que hacer más. Y es:

Emprender una campaña contra el paro, inspirada en la solución práctica y no guiada solamente por el remedio momentáneo. España no cuenta con razones de peso que la obliguen a tener obreros parados. Claro que, por lo que atañe a Madrid, hay que cuidar de la descongestión de obreros que vinieron ilusionados del pueblo.

En la salubridad de habitación, la construcción de casitas en las afueras de la ciudad, como se hace reducidamente ahora, fáciles de adquirir a plazos.

En sanidad, una gran campaña nacional de propaganda, consistente en cursillos populares de puericultura, profilaxis y educación sexual y conferencias por los pueblos, ayudadas por el cine, con el mismo fin.

Esa es la política del porvenir: la política sanitaria y social. Lo otro, los discursos y el africanismo, es hundir a España.

Tengo fe en la voluntad de don Alejandro Lerroux y creo que iremos por el camino verdadero, redoblando el esfuerzo.

A. M. C.

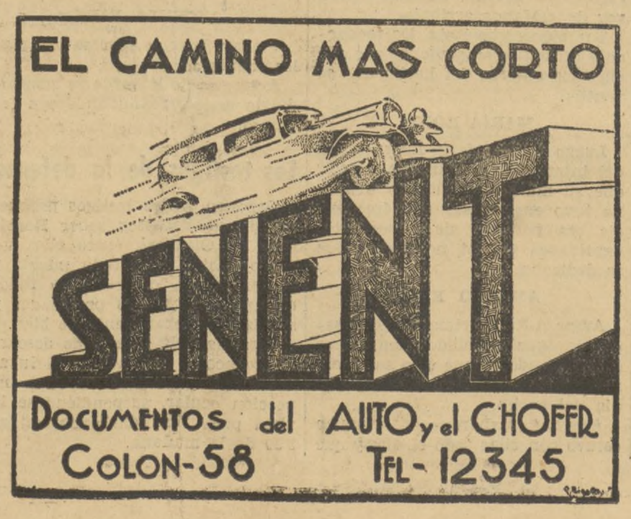

¡Barberos! Visitad "El Piso Ribera"

LA CASA MAS BARATA EN TODO MATERIAL PROPIO DEL RAMO.—MONTAJE COMPLETO DE PELUQUERIAS MODERNAS PARA SEÑORAS Y CABALLEROS.—GRANDES FACILIDADES PARA EL PAGO. — ENTREGA RAPIDA. — NO COMPRAD, SIN ANTES VISITARNOS

Probad el mejor jabón crema, a 1'75 kilo

¡OJO! NO VENDEMOS HOJAS NI MAQUINILLAS PARA AFEITAR

C. Ribera, 23, pral. (Frente cine CAPITOL) T. 15.934 - Valencia

PARA «EL PUEBLO»

¿TAMBIEN ISABEL LA CATOLICA?

MUY JESUITICO

Ha sido quizá una sugerencia de «Fuenteovejuna», la más actual de las obras de Lope de Vega, representada de modo insuperable en el teatro Español, la evocación de «El Debate»; pero ¡cuán irrespetuosa para la memoria de Isabel I! Invoca su justicia que caía como suele el rayo sobre los árboles más altos y las torres más agudas y la da como ejemplo para el Gobierno de Lerroux con lo que trueca a la gran reina en una especie de urraca ladrona y sanguinaria que acompañe en sus revoloteos demandadores de carroña comestible a las tres aves de rapiña: el buitre, la corneja y el ave canora desteñida y desplumada trocada en pajarraco carnicero, en una especie de jerifalte.

Quédese para el Shakespeare de Hellín esa manera de utilizar a Isabel la Católica para menesteres caseros de una política ruín de campanario. Los reyes católicos (no sé por qué se prescinde de don Fernando) y antes Cisneros y una porción de monarcas así de Aragón como de Castilla, metidos en la empresa de abatir a la nobleza y asegurar el poder regio con ayuda de los villanos y en contra del feudalismo hicieron justicia, empapándola a veces en sangre, crueldad que no estorba que se dé el dictado de justiciero al bárbaro don Pedro.

Isabel I hacía degollar a los caudillos y perdonaba a los rebeldes innominados. Es verdad. «El Debate» tiene en esto razón; mas le nubla la pasión del entendimiento y le hace tomar por generalísimo y caudillo de Asturias al que no lo fué. Olvida una parte esencial de la justicia de la reina católica y de algunos de sus antecesores y sucesores y es la negativa de su favor a condestables, comendadores y señores codiciosos, avaros y crueles y el castigo en vez del encubrimiento, característico de gobernantes débiles, de los desafueros y crímenes de capitanes asesinos y violadores. Cuando por no haber podido evitarlo el rey, representación del Estado fuerte en los siglos XV y XVI, un villano como Pedro Crespo se tomaba la justicia por su mano o se la hacía un pueblo entero como Fuenteovejuna, los reyes, ya los católicos, ya Felipe II, daban por cumplida la justicia y se abstenían de castigar al que dió garrote al capitán y a los que arrastraron y mataron al comendador.

Cualidades inherentes de la justicia que invoca «El Debate» son la de ser igual para todos, equitativa y si severa nunca arbitraria. Aplica el tormento, proceder repugnante hoy además de ilegal, pero al aplicarlo por personas autorizadas y ante la presencia de un médico, impide que cualquier cuadrillero de la Santa Hermandad desfogue su crueldad con los presos, aunque sean forzados del rey de los que van a remar en las galeras.

La monarquía dejó de ser espejo de la justicia en tiempos anteriores a los reyes católicos y no hay que decir que en los posteriores.

En «La Estrella de Sevilla», magnífica comedia de Lope de Vega o de quien sea Cardenio, que aún está por averiguar, don Sancho aparta al hermano de la dama de quien está enamorado y manda asesinarlo a Sancho Ortiz de las Roelas. En la gran escena entre Bustos y el rey cae acribillada a estocadas, la majestad, que si no se asienta en la virtud y en la justicia terminará en lo que ha terminado en España y en todo el mundo la institución monárquica.

El rey vicioso y violento que se prevale de su autoridad para gozar de la belleza, atesorar riqueza y saciar su sed de venganza es personaje de un sin fin de famosas comedias. Tales degradados monarcas encuentran nobles que les auxilien, soldados que les guarden, juristas que conviertan en derecho sus desafueros y poetas que los canten. Ellos son odiosos, repugnante la gente que les rodea, sirve y adula.

Por desgracia la ruín caterva ha sobrevivido no obstante la cultura de los pueblos, la elevada moralidad de las naciones, el progreso de la humanidad. Literatos, artistas, catedráticos, juristas y hasta sabios son para los dictadores de hoy lo que fueron pretorianos, bufones, senadores, sacerdotes, golillas y poetas para emperadores y reyes locos, viciosos o tiranos, azote y vergüenza de la humanidad.

No habría tiranos, reyes o dictadores, peores los segundos que los primeros, pues carecen de la gracia de Dios, si no tuvieran espadas que los defendieran, plumas que los ensalzaran y llevaran como en volandas y doctores que explicaran y justificaran sus dislates y sus atropellos. Aquellos 93 sabios alemanes que tuvo a mano el kaiser para cohonestar la guerra hacen renegar de la cultura y volver la espalda a la Universidad.

Hombres como nuestro don Carlos Blanco que echó a los pies del dictador su toga de fiscal del Consejo Supremo de Guerra y Marina antes de acusar como caudillos de la revuelta de Vera de Bidasoa a los tres desgraciados que después de absueltos fueron condenados a muerte por imposición al dictador o del dictador, que no está todavía claro quién se impuso a quién, fué una actitud ejemplar que por lo mismo que es rara debe ser encomiada y recordada a todas horas.

Con gusto hemos leído el artículo de don Angel Ossorio y Gallardo, elogioso para el fallecido don Carlos Blanco y para su ejemplar acción y con gusto también sabemos que se va a conmemorar ostentosamente el Centenario de Tomás Moro, mártir de Enrique VIII de Inglaterra.

Hombres de esta entereza acabarían con la tiranía y la guerra, con la dictadura y la insurrección vengativa.

Raros son y han sido en todas las épocas esos hombres, esos verdaderos hombres; en cambio, abundan los hombrecillos, los que buscan peana en un cadáver para simular una talla que no tienen y aparecer gigantes siendo enanos.

Estos tales amenazan, si pierden la pieza, con fieros males políticos, hablan de escurrir el hombro para que caiga el santo que llevan en andas y conminan con retirarse si, nuevos Salomés, se les niega la cabeza del Bautista. ¿Retirarse? ¡No caerá esa breva! ¡Qué ha de caer! «El Debate» lanza a manera de buscapié y globo sonda el artículo que ha sido comentadísimo excitando a la Ceda a la resignación, a conformarse con su suerte, a poner al mal tiempo buena cara y a no perderlo todo por no haber podido ganar la codiciada cabeza.

Suponer ligero a «El Debate» es tonto y creer a Gil Robles capaz de emanciparse del señor Herrera, del padre Alarcón y de la Compañía de Jesús es más tonto todavía. Ha fingido muy bien indignación y ha dicho a voces que el artículo de «El Debate» no expresaba su pensamiento ni el de la Ceda. ¡Bueno! ¡Como no hayan engañado al señor Martínez de Velasco...!

ROBERTO CASTROVIDO.

Revisado por la censura

El presente número consta de 12 páginas

Ayuntamiento de Madrid

EN LA AUDIENCIA

Ante el Tribunal de Urgencia se ve la causa por un suceso en Almácera

Ante el Tribunal de la sección segunda, con carácter de urgencia, se vió la causa instruída por el suceso de Almácera.

Aunque la vista se había señalado para las cuatro de la tarde, aprovechando la suspensión de los señalamientos en la mañana de ayer, a las once de la mañana se dió la voz de audiencia pública, dándose entrada al público, que en gran cantidad acudió a la Audiencia.

Por agentes de Vigilancia y guardias de Asalto se cacheó rigurosamente a cuantos penetraron en la sala o penetraron en la Audiencia, estando tomadas incluso las escaleras por agentes de la brigada de Investigación criminal, a las órdenes del comisario don Trifón Escudero. El lujo de precauciones fué, pues, grande, sin llegar a ser extraordinario.

El Tribunal fué constituído por los magistrados don Cayetano Simón de Oca, don Obdulio Siboris, don Salvador Bernabé Herrero, actuando como presidente el primero de estos magistrados.

La banqueta de la acusación fué ocupada por el fiscal don Juan Serna y don Rafael Peña Muñoz, sentándose en la defensa don José Rodríguez de Olozábal.

Los dos procesados comparecieron custodiados por varias parejas de la guardia civil.

Seguidamente el secretario de Sala, don Luis de Cisneros, dió lectura al escrito de conclusiones provisionales.

En el escrito del fiscal se relatan los hechos de la siguiente forma:

«El día 8 de Noviembre de 1934, los procesados Aurelio Tamarit Rubio y Francisco Ruiz Miquel, puestos de acuerdo y conocedores de que el vecino de Almácera Juan Bautista Romero García, por su profesión de tratante de ganado, acostumbraba llevar encima fuertes sumas de dinero, con ánimo de atracarle, se trasladaron en la tarde dicho día al indicado pueblo, situándose en las inmediaciones del domicilio de Romero, sito en la calle de Salvador Giner, esperando la llegada del que acechaban para realizar el hecho. Próximamente a las seis y media de la tarde, llegó Juan Bautista Romero, que acompañado de su hermano Miguel y del amigo de ambos Francisco Roig Hurtado, regresaba de Valencia, y como les infundiera sospechas la presencia de los desconocidos, frente al domicilio del primero, temiendo por su actitud, se detuvieron, sin decidirse el Juan Bautista a entrar en su casa, mirando recelosamente a los procesados, como observándolos. Al darse cuenta éstos, encaráronse con Romero y sus acompañantes, diciéndoles en tono airado: «Ustedes, ¿qué miran?»; y como Miguel Romero les replicase que si es que no podían mirar donde quisieran, los desconocidos callaron, y al ver momentos después que Francisco Roig se alejaba hacia su casa, quedando solos los hermanos Romero frente al domicilio de Juan Bautista, los procesados se les acercaron en actitud sospechosa, que advertida por los hermanos citados, determinó que el Bautista les preguntara que qué querían, en cuyo momento dichos procesados sacaron sendas pistolas, encañonándolos con ellas y diciéndoles: «¡Manos arriba!», revelaron claramente sus propósitos de atracarles.

Los amenazados salieron huyendo y los atracadores rápidamente dispararon contra ellos, estando de espaldas sus víctimas, alcanzando uno de los proyectiles a Juan Bautista Romero García, que cayó herido mortalmente. La bala le había penetrado en el tórax por el noveno espacio intercostal izquierdo atravesándole el estómago y produciéndole una intensa hemorragia aguda, infectándosele el peritoneo. Falleció en el Hospital en la madrugada del siguiente día 9. Otro de los disparos alcanzó a Francisco Roig, que aún se hallaba cerca, ocasionándole una herida en el tercio superior del muslo izquierdo, que tardó 99 días en curarse, y como consecuencia de la cual le ha quedado defecto funcional de dicho miembro, impidiéndole en gran parte dedicarse a los trabajos de su oficio de labrador.

Los autores de este atentado carecían de licencia y guías de arma corta de fuego.

Aurelio Tamarit fué anteriormente condenado por tenencia ilícita de arma de fuego, y fué amnistiado, y además los dos están procesados por el atraco a la Sucursal del Banco Español de Crédito de Jérica, y policialmente están conceptuados como atracadores de gran peligro social.»

La acusación privada hizo suya la anterior calificación, y lo mismo que el fiscal, pidió 30 años para cada uno de los procesados, más otro año por las lesiones y otro por tenencia ilícita de arma con fuerte indemnización.

La defensa, estimando que las condiciones de luz en el escenario del suceso no permitían distinguir con certeza las caras de los autores del hecho y que algunos extremos de la acusación no han sido comprobados, pidió la absolución por falta de pruebas.

La defensa propuso una diligencia de inspección ocular en el lugar del suceso y a la hora en que ocurrió, y el fiscal pidió una ampliación a tal prueba, con la reconstitución del hecho, computando además la comisión que la realice el tiempo que se tarda en llegar desde la estación del ferrocarril de Almácera a la calle donde se registró el crimen, asistiendo a tal diligencia, además del ponente fiscal, acusación privada y defensor, los dos únicos testigos presenciales del intento de atraco.

La Sala denegó este último punto y las acusaciones pidieron conste su protesta en acta.

DECLARA EL PROCESADO AURELIO TAMARIT RUBIO

Se levanta este procesado y contesta a las generales de la ley diciendo que tiene 23 años de edad, y que es vecino de Albalat dels Sorells, donde reside con su familia, dedicado a los labores del campo.

Contesta a preguntas del fiscal que estuvo procesado por tenencia ilícita de arma y actualmente encartado en el sumario instruído por el juez de Viver como uno de los asaltantes a la sucursal de un Banco en Jérica.

Niega que el día de autos estuviese con su compañero de banquillo. Añade que pasó el día en su casa, sin ir para nada a Almácera, que no conocía al muerto, ignorando por lo tanto si era hombre de negocios y acostumbrado a llevar encima fuertes sumas.

—El día 8 de Noviembre—dice—, estuve toda la mañana en mi casa. Después de comer salí con mi hermano Manuel a la huerta, segando hierba para los conejos, y al obscurecer regresé, quedándome ya con versando con mi madre y hermanos hasta la hora de acostarse. Antes de cenar estuve hablando con un electricista de Foyos que vino a verme.

Me enteré de lo ocurrido en Almácera por la Prensa, y a preguntas de la defensa manifiesta que aunque está procesado por el asalto al Banco de Jérica, no se ha confesado autor.

DECLARA EL PROCESADO FRANCISCO RUIZ MIGUEL

Ruiz es el otro procesado, y al ser interrogado dice que tiene 23 años, ser vecino de Albalat dels Sorells, como su compañero y estar asimismo dedicado a las labores del campo.

Como Aurelio, también está procesado por el atraco al Banco de Jérica, haciendo la salvedad de que no se ha declarado autor de tal hecho.

Niega rotundamente haber tomado parte en la muerte del tratante en ganados de Almácera y para justificarlo asegura que estuvo por la mañana en su casa y por la tarde ayudándole a su tío Vicente Ruiz Benet, a recoger la cosecha en un campo de la partida denominada «Maset».

El fiscal le pregunta cómo recuerda tanto detalle relacionado con el día de autos, y contesta el interrogado:

—Porque aquel día murió una parienta de mi madre y ni pude ir al entierro a causa de que mi tío requirió mi ayuda para recoger la cosecha a que antes hice referencia.

—¿Y cuándo recordó esto?

—Pues al enterarme del suceso y ver que había ocurrido cuando yo estaba trabajando con mi tío.

—¿No dijo en una de sus primeras declaraciones que ese día lo había pasado trabajando en una finca de Cantavella?

—No lo recuerdo.

Agrega que se enteró del drama desarrollado en Almácera a los dos o tres días de haber acaecido, y que a la hora precisa en que se verificaba el intento de atraco, o sea a las seis y media de la tarde, él estaba en su casa con las hermanas conversando tranquilamente.

—Esto —añade— lo puede corroborar el novio de una de ellas, con el cual sostuve una larga conferencia.

Dice que aquel día no estuvo en casa del otro procesado ni habló con él. Se trataban y veían con frecuencia por ser muy amigos; pero el día de autos insiste en que no estuvieron juntos.

Manifiesta no haber estado nunca en Almácera ni conocer a Juan Bautista Romero ni por referencias.

SE PROCEDE A LA PRUEBA PERICIAL

Comparcen seguidamente dos médicos militares y los forenses señores Archer y Royo Teruel, dictaminando los primeros acerca de si los casquillos recogidos en el lugar de la ocurrencia coincidían con las heridas apreciadas al cadáver de Romero, y los segundos acerca de si las lesiones causadas a Roig le habían dejado impedimenta para dedicarse al trabajo.

Los primeros no pudieron afirmar nada en concreto, pues reconocieron el cadáver después de autopsiarlo, y los otros afirmaron que al herido Roig le había quedado una dificultad, que será permanente, para dedicarse a las labores del campo.

La defensa plantea una cuestión de medicina legal, relacionada con la afirmación de los dos testigos presenciales, que aseguran recordar, no obstante la impresión del momento, las caras de los que les agredieron, y el señor Rodríguez de Olozábal pregunta a los peritos:

—¿Puede admitirse como suficiente el simple parecido de dos personas para determinar su identidad, o puede nacer alguna confusión por falta de atención del que observa en momentos emotivos que tengan gran importancia para su vida?

¿Pueden quedar grabadas en su memoria huellas indelebles del observado? ¿Puede darse algún valor a esta prueba, que un fuerte trastorno emocional puede dejar en suspenso las facultades del observador?

Los peritos contestan que cabe esto, pero que no es lo natural, y, en cambio, sí pueden asegurar que un observador recoja la imagen del objeto para él peligroso y otros detalles secundarios, según el espíritu del observador.

La prueba testifical resulta muy importante

DECLARA FRANCISCO ROIG HURTADO

Comienza la prueba testifical con la presencia del testigo presencial Francisco Roig Hurtado, de 29 años, casado, labrador y vecino de Almácera.

Francisco acompañaba a los hermanos Romero y resultó herido de un balazo. Con gran serenidad, sin titubeos ni vacilaciones, relata el hecho de autos, y mirando frente a frente a los dos procesados, dice sin inmutarse que son los autores de la muerte de Romero y de las heridas que sufrió el deponente.

Los vió claramente y señala a Tamarit como autor de la muerte de Bautista Romero.

—El otro—dice—es el que me disparó a mí.

Las partes acusadoras tienen gran interés en que reflexione bien por si padece alguna equivocación, y el testigo, con gran valor, se ratifica con energía en su acusación.

—Estoy seguro. Son esos dos los que nos agredieron.

Sus palabras producen en el público gran impresión.

La defensa, hábilmente, trata de que el testigo se afirme o deniegue, pero éste, con gran tranquilidad, responde sorteando la destreza del abogado, quien no consigue hacerle perder la serenidad.

A preguntas del fiscal da a conocer Francisco Roig unas coacciones que se le ejercieron después de salir del Hospital.

Dice el deponente que le visitaron en su casa las madres de los procesados pidiéndole perdón para ellos, y luego hizo lo propio el cuñado de ellos, amenazándole si hacía manifestaciones perjudiciales a los encartados.

MIGUEL ROMERO GARCIA

Hermano del muerto, también testigo de cargo, ha hecho manifestaciones parecidas al anterior, concretando que la agresión la efectuaron los del banquillo a la voz de «¡Manos arriba!»

También como Roig, los reconoce y afirma solemnemente que son ellos los autores del hecho que se ventila.

MARIA ROIG

Luego desfila María Roig, esposa del interfecto, limitándose a decir que su marido no llevaba armas, no tuvo enemigos y con frecuencia era portador de importantes cantidades por el negocio a que se dedicaba.

AMPARO RUIZ

Amparo Ruiz, prima del procesado de igual apellido, comparece corroborando lo que dijo su primo sobre cómo empleó el tiempo el día del hecho.

Asegura Amparo que el chico estuvo con ellas todo el día, y que a las siete y media estuvo en casa, dejándolo cuando se disponía a cenar.

VICENTA RUIZ

Vicenta Ruiz se expresa en iguales términos.

A los dos de la tarde se suspendió la sesión, reanudándose a las cuatro.

Los testigos de la defensa

Deponen varios testigos propuestos por el defensor señor Rodríguez de Olozábal, entre ellos un cargo oficial del citado pueblo y un sacerdote, coincidiendo todos en apreciar que los procesados y sus familias eran gente de bien.

Terminada la prueba de descargo, se acordó trasladarse al lugar del suceso para practicar una inspección ocular, suspendiéndose la vista para reanudarla hoy a las 9'30 de la mañana.

TEATRALES

PRINCIPAL

La empresa de este teatro, siempre atenta a facilitar al público los mejores espectáculos y que estén al alcance de todos, incluso de las clases más modestas, ha organizado para la semana próxima una serie de matinés populares, que dará comienzo a partir de mañana lunes, representándose las obras de mayor éxito a precios económicos, tanto que sólo costará la butaca DOS pesetas.

Las funciones comenzarán a las 6,45 de la tarde.

TEATRO LIBERTAD

Por la gran compañía de zarzuela que dirige el notable primer actor Alberto López, se celebrarán hoy dos magníficas funciones, a las 5,30 tarde y a las diez noche, con arreglo al siguiente programa: El sainete lírico «La maja sombra»; la inspirada zarzuela «La patria chica», y la popularísima y siempre aplaudida zarzuela «La Dolorosa», verdadera creación de esta compañía.

Regirán precios populares.

NOSTRE TEATRE

El barón von Reinhalt, saldrá hoy por las calles de Valencia conduciendo un auto con los ojos vendados

El fenómeno que asombró al público de Nueva York, conduciendo un auto con los ojos vendados, recorrerá las calles de mayor circulación de Valencia para repetir el experimento.

El coche partirá de Nostre Teatre hoy domingo, a las doce del día, después de que el público y autoridades hayan comprobado la venda y cuantos pormenores deseen.

Por la tarde actuará en Nostre Teatre, donde realizará maravillosos experimentos científicos, no igualados por nadie.

El barón von Reinhalt, único poseedor del sexto sentido, invita al público valenciano, y muy especialmente a la clase médica.

Mosaicos y teja alicantina Sandalinas
Avenida Puerto, 6. Tel. 10.241

PELOTA VASCA

FRONTON VALENCIANO

Resultados de ayer

POR LA TARDE:

Primer partido: Azcue-Arrate, azules, 35; Miguel-Chiquito Erdoza, rojos, 18.

Quiniela: Antonio, ganador; Arrizabalaga, colocado.

Segundo partido: Antonio-Loyola, rojos, 40; Chaparro-Marcue, azules, 30.

POR LA NOCHE:

Primer partido: Mendia-Trecet II, rojos, 35; Satur-Goenaga, azules, 31.

Los vencedores realizaron un soberbio encuentro. Tanto Mendia como Trecet II pusieron mucho entusiasmo, llevándose un partido que se había puesto difícil. Trecet II, atrás, se aseguró mucho y Mendia hizo sentir su superioridad en el saque, que resolvió el match.

Quiniela: Iriondo, ganador; Guernica, colocado.

Segundo partido: Fernando-Guernica, rojos, 40; Unanue-Lizarribar, azules, 28.

Acierto completo de la cátedra que salió roja. Hasta el tanto once se dieron las igualadas siguientes: 1, 3, 4, 5, 6, 10 y 11. A partir de este momento los rojos se impusieron por completo, llevando siempre gran ventaja sin que los azules pudieran inquietarles.

Fernando y Guernica, estuvieron acertadísimos, sacando tantos muy brillantes que el público premió con grandes ovaciones. En los azules, Unanue tuvo que luchar solo, ya que Lizarribar falló mucho y no pudo salvar ni una sola vez a Fernando.

ARRATE.

SUIZO Mañana lunes, colosal programa
¡DOS GRANDES ESTRENOS!
EL BESO ANTE EL ESPEJO
Por Nancy Carroll, Paul Lucas y Gloria Stuart
La señorita de los cuentos de Hoffman
Divertida comedia musical, por Anny Ondra

GRAN TEATRO Mañana, un estreno extraordinario
"CHUCHO EL ROTO"
Sentimental historia de este generoso bandido mejicano, émulo del célebre LUIS CANDELAS (Hablada en español)
TENOR DE CAMARA
Deliciosa opereta, creación de la popular LEE PARRY
PROGRAMA DOBLE de las "Selecciones Filmófono"

ENSEÑANZA

A LOS MAESTROS CON 3.000 PESETAS

En Mayo terminan sus estudios los compañeros del llamado Plan Profesional, y con motivo de su colocación se nos plantea un conflicto que urge conjurar.

Estos nuevos maestros tienen perfecto derecho a que se les coloque con el sueldo inicial de 4.000 pesetas, pero es que, además de esto, que nadie discute, se pretende colocarlos en el escalafón general delante de todos los que cobramos 3.000.

Esta anomalía, habrá sido advertida; sin embargo, nadie imaginaba que semejante atropello se llegara a consumar, a pesar de cuanto se venía hablando, pero es el caso que el propio director general de Primera Enseñanza, parece que tenga tal propósito, según unas declaraciones que se le atribuyen, publicadas en «El Liberal» de Madrid.

Esto, evidentemente que nos perjudica, pero es que, además, sienta el precedente funestísimo de que cada año, cuando termine sus estudios cada promoción de maestros, se nos irá colocando delante en el escalafón, mientras nosotros continuamos con el sueldo de tres mil pesetas, con lo que, además, nos estancamos con este sueldo y categoría.

Advertiréis la trascendencia del momento y creemos que os pondréis en pie, dispuestos a la defensa.

Hacemos este llamamiento y esperamos de todos los compañeros de la provincia que acudan, sin excusa de ninguna clase, a la asamblea que tendrá lugar en Valencia hoy domingo, a las once de la mañana, en el local de la antigua Escuela Normal, para lo que se han gestionado los oportunos permisos.

Los maestros de Riola y Sueca.

CURSILLISTAS DEL 33 ELIMINADOS EN EL ULTIMO EJERCICIO

Compañeros: ¿Cuándo vais a salir del letargo en que estáis sumidos? No pueden quedar las cosas así y es preciso activar las gestiones, pues llegarán las vacaciones y con ellas el cursillo convocado. Todos sabéis que éste es absurdo. Se convoca porque en otras oposiciones muchos maestros fueron eliminados por falta de plazas y, sin embargo, éste consta de dos ejercicios y los dos eliminatorios.

Los eliminados en el tercer ejercicio no debemos actuar en este cursillo tal como está redactado, y si no se nos reconocen nuestros derechos adquiridos. Es tan absurda esta convocatoria que no convence ni aun a los que tienen menos derecho que nosotros.

Caso de aprobar tendríamos que ir a unos pueblos menores de 500 habitantes y no podernos trasladar en ocho, diez o más años. Con este fin está inspirado el actual cursillo especial, según manifestó el ministro a la comisión valenciana. Según esto, el que tenga la dicha de aprobar irá a un pueblo como si hubiese hecho algo repugnante y se le apartase de la sociedad. ¿Estáis dispuestos a ello?

Por un decreto publicado, los tribunales sólo aprobarán a los opositores que estén comprendidos en el número de plazas adjudicadas y esto viene a empeorar más nuestra cuestión.

Muchos cursillistas del 33 están regentando escuelas en propiedad en capitales de provincia, y a nosotros, luego de unas rudas pruebas, quizá más difíciles que el cursillo pasado, nos confinarán a esos pueblos donde la civilización deja mucho que desear. ¡Cuánto se nos posterga y cuánta diferencia de unos a otros!

Todos los eliminados en el último ejercicio estamos suficientemente capacitados para regentar una escuela en propiedad. Aprobamos el segundo, dando muestras de preparación pedagógica, sólida cultura general y vocación por el Magisterio. Y fuimos eliminados en el tercero; pero ¿por qué fuimos eliminados? No por ineptos, sino porque estaba el tope de plazas y algún tribunal se vió en la obligación de eliminar a tres o cuatro opositores, aunque habían dado pruebas de su aptitud.

Siendo un asunto tan trascendental, del cual depende vuestro mismo bienestar y el de vuestras familias, no comprendo la pasividad vuestra, el poco interés que demostráis. ¿Queréis que vayamos un día y os digamos: «Ya está conseguido todo» mientras que vosotros habéis permanecido en vuestras casas muy tranquilamente?

Si es que estáis dispuestos a realizar el cursillo... y ser eliminados, después será tarde, no habrá remedio. Si no se hacen las gestiones ahora, si no nos movilizamos, no podremos jamás alegar que fuimos aprobados sin plaza en el cursillo del año 1933.

Isidro Vela.

ESCUELA SUPERIOR DE TRABAJO DE VALENCIA

Mañana lunes a las seis y media de la tarde, se verificarán en esta escuela los ejercicios de reválida de técnicos industriales, químicos y mecánicos.

Lo que se hace público para conocimiento de los interesados.

ASOCIACION DE MAESTROS NACIONALES DE VALENCIA

Se pone en conocimiento de los señores asociados que la junta general que tenía que celebrarse hoy domingo no podrá realizarse por no contar con el permiso gubernativo correspondiente.—El presidente, Luis Safón; el secretario, Manuel Palop.

CASA DE LA DEMOCRACIA DEL CENTRO

(Plaza Pertusa, 7)

Mañana lunes, día 1, darán comienzo en esta sociedad las clases de solfeo, violín e instrumentos de cuerda, a cargo del competente profesor don José Nácher Tatay, con arreglo al siguiente horario:

Lunes, miércoles y viernes: Clases de solfeo e instrumental, de 6'30 tarde a 8'30 noche.

Martes, jueves y sábados: Clases de solfeo e instrumental, de diez a 11'30 noche.

Lo que se pone en conocimiento de los matriculados y solicitantes.

ESCUELAS DE LA CASA DEL PUEBLO RADICAL

Todos los niños y niñas que se matriculen en estas escuelas hasta el día 5 del mes de Abril próximo, tendrán derecho a formar en la Colonia Escolar que se organiza anualmente desde hace 17 años y que ha de permanecer en el monte durante el mes de Agosto.

Como existe el acuerdo de que no se admitirá en la indicada Colonia Escolar más que a los alumnos de dichas escuelas, deben tener en cuenta lo indicado si tienen interés en formar entre los futuros colonos.

¡CHU-CHIN-CHOW
(Alí Babá y los cuarenta ladrones)

SUCESOS

LAS «GATITAS»

Antonio Soler González, fué víctima de una «gatada» en cierta casa de mala nota, donde le sustrajeron la cartera con 100 pesetas.

CAIDAS

Procedente de Rafelbuñol ingresó en el Hospital la niña Virtudes Benlloch Esteve, de 11 años, que a consecuencia de una caída casual presentaba probable luxación subaeromial.

—

En su domicilio, calle del Torno del Hospital, núm. 32, bajo, sufrió una caída la anciana Pascuala Gada, de 65 años, resultando con la fractura del húmero derecho por su tercio superior.

ACCIDENTE DEL TRABAJO

En los Astilleros de la Unión Naval de Levante, resultó víctima de un accidente el obrero de la sección de calderería, Jesús Guanter Ruiz, de 19 años. Se produjo una contusión en la cara y la fractura del maxilar inferior.

Grave.

Fué curado en el Hospital.

FALLECIMIENTOS

En el Hospital fallecieron ayer los siguientes accidentados:

María Pérez Giner, que ingresó el día 13 del corriente, con la fractura abierta de la pierna izquierda.

—

Juana Andrés Gómez, que el día 18 ingresó, procedente de Chirivella, con quemaduras graves en distintas partes del cuerpo.

—

Y Francisco Carbonell Garcés, que en la tarde de ayer ingresó en gravísimo estado a consecuencia de haber sido arrollado por el carro que conducía.

OTRO SIN BICICLETA

Rafael Perucho, abandonó por un momento su bicicleta a la puerta de una casa en la calle de Cádiz, y como es natural pagó su imprudencia, quedándose sin ella.

SUICIDIO

Ayer puso fin a su vida, ahorcándose en su domicilio, Conde Montortal, segunda travesía, número 12, Vicente Domingo Lloréns.

Los móviles que le impulsaron a tomar tan extrema resolución fueron el padecer una enfermedad crónica.

GUARDAPOLVOS
Los mejores :: Barato de Gracia

Para los que leen...
Para los que piensan...

Colección completa de obras del inmortal don Vicente Blasco Ibáñez, en rústica y encuadernadas, pueden adquirirse en plazos mensuales de diez pesetas.

Colección completa de los Episodios Nacionales, del inmortal don Benito Pérez Galdós, en rústica y encuadernados, pueden adquirirse en plazos mensuales de diez pesetas.

Cuantas obras necesiten de las editoriales españolas y extranjeras de Literatura, Historia, Arte, Artes en industrias, Ciencias físicas y naturales, Comercio, Contabilidad, Derecho, diccionarios y enciclopedias; Farmacia y ciencias químicas, Geografía, Ingeniería y Construcción, pueden dirigirse a Francisco Ruano, calle de Sevilla, número 14, representante de todas las editoriales para Valencia y su provincia.

Ayuntamiento de Madrid

CALZADOS LA IMPERIAL

HOY DOMINGO, a partir de las seis de la tarde, presentará en la sucursal de plaza de Castelar, 14

SU ENORME COLECCION DE MODELOS DE VERANO

Lo mejor presentado en Valencia

La Imperial -:- Calzados La Imperial

DEPORTES

FUTBOL

Campeonato nacional de Liga Partidos y árbitros para hoy

PRIMERA DIVISION

Athlétic de Madrid-Donostia, Simón.
Oviedo-Betis, Melcón.
Sevilla-Madrid, Ostalé.
Español-Arenas, Balaguer.
Athlétic de Bilbao-Barcelona. Canga Argüelles.
Racing de Santander-Valencia, el vizcaíno Campo.

SEGUNDA DIVISION

Celta-Hércules, Escartín.
Valladolid-Sabadell, Steimbora
Murcia-Osasuna, Arribas.

COPA AMATEUR

Alginet-Gandía, Ferragut.

Artesano-Rayo

Hoy, a las 4,15 de la tarde, se celebrará un interesante encuentro entre el potente equipo de los poblados marítimos C. D. Artesano y el C. D. Rayo.

El once visitante es muy conocido de la afición por sus triunfos frente a equipos de mayor categoría, siendo su último empate contra el Benifayó, en partido de copa. El Rayo alineará sus mejores elementos.

A las 2,30, el C. D. Royalty y el C. D. Amistad, contenderán en partido amistoso.

No dudamos que dada la valía de los contendientes pasarán los deportistas una buena tarde.

Los precios serán económicos.

CAMPO DE VALLEJO

Hoy, a las 2'45, se celebrarán en este campo dos interesantes encuentros: el primero de clubs afiliados entre el Júpiter F. C. contra el Marchalenes F. C. para competición de campeonato de los de su categoría.

El segundo entre el Nules F. C. y el primer equipo del Gimnástico. Ambos partidos prometen ser competidos por la obtención en el primero de los puntos necesarios para conseguir el título campeónico y el segundo porque ambos equipos han de poner su máximo entusiasmo para no ser batidos, por así convenir al historial de los mismos.

Los precios serán populares para que toda la afición pueda presenciarlos.

TIRO de PICHON

Aprovechando la fecha de hoy domingo que no está tomada por ninguna sociedad, La Cinegética ha organizado su campeonato social, que tendrá lugar en su campo de Cuart de Poblet, a las diez en punto de la mañana, siendo la poule a doce pichones y dándose a más de una hermosa copa para el ganador, veinte premios en metálico que ascienden a 800 pesetas.

El sorteo de replazas será a las nueve y media.

PELOTA VASCA

Club Valencia de Pelota Vasca

La matinal para hoy domingo, a las diez, se celebrará por el orden siguiente:

Primero, pala individual: Tudela, contra Molina.

Segundo, cesta: Marco y Pérez I, contra Carrera y Prats.

Tercero, cesta: Selfa y Guara, contra Saignosa y García.

Cuarto, cesta: Rocha I y II, contra Pérez II y Llinares.

GALGOS

CANODROMO DE VALLEJO

Hoy, a las 10'30 de la mañana, se celebrará en Vallejo una interesante reunión en la que participan los más destacados galgos que vienen actuando en esta pista y entre ellos los recientemente llegados de Barcelona procedentes del Kenel Club de aquella localidad que detentan el record de aquélla.

En esta reunión el programa consta de diez pruebas de distintas modalidades y distancias y las quinielas serán disputadas en sexto y séptimo lugar, la de dobles nanadores, y en décimo o sea en último lugar la de ganador y colocado.

El concierto de hoy en los Viveros

La Banda Municipal dará hoy un concierto en los Viveros Municipales, a las 11,30, interpretando el programa siguiente:

Primera parte

«La Barraca», pasodoble valenciano, C. Flores.

«El Caserío», preludio del acto segundo, Guridi.

«Recuerdos del sarao», minueto, Giner.

«Bolero», Ravel.

Segunda parte

Sinfonía Alpina, op 64: Noche, salida del sol, ascensión, entrada en el bosque, paseo al lado del arroyo, en la cascada, aparición, sobre los prados floridos, en la montaña, perdidos entre espesuras y matorrales, en el ventisquero, momentos de peligro, sobre la cumbre, visión, se inicia la niebla, el sol declina paulatinamente, elegía, calma precursora de la tempestad, descenso, puesta del sol, final, noche, R. Strauss.

DIPUTACION

La sesión de ayer

Presidió el señor Bort y asistieron los señores Ortega, Coscollá, Serra, Bolufer, Roger, Simó, Ruiz y Pérez Limorte.

Se adoptaron los siguientes acuerdos:

Devolución de fianza al contratista de las obras de construcción de los caminos vecinales de Enova al camino vecinal de Manuel al Puerto de Benigánim; de Santa Bárbara a Santo Tomás a la carretera de Casas del Campillo a Valencia a Villena; de la carretera de Casas del Campillo a Valencia a la de Alcira al Puerto de la Olleria por Llosa de Ranes; puente sobre el río Cañoles en el camino vecinal de Játiva a Llosa de Ranes; y de Adzaneta a Albaida a empalmar con la carretera de Játiva a Alicante.

Aprobar la certificación de las obras de construcción del camino vecinal de Yátova a Ortunas, trozo entre los perfiles 666 y 1.362, importante 9.541'96 pesetas, y las del camino vecinal de Gestalgar a enlazar con el de Pedralva, importante 2.503'81 pesetas.

Aprobar la relación de las autorizaciones concedidas por la dirección de Vías y Obras provinciales para establecer servidumbres y ejecutar obras en carreteras y caminos provinciales, desde el día 8 de Enero último hasta el 23 del actual.

Autorizar a la Sociedad Energía Eléctrica del Mijares para construir una caseta para estación transformadora junto a la carretera de Sueca al Perelló, abonando por ello en la Depositaría provincial la cantidad de 15 pesetas.

Autorizar a la Sociedad Hidroeléctrica Española para instalar una línea de transporte de energía eléctrica desde la subcentral de Alcira a la Serratella y de ésta a Volta, Realengo y línea de Játiva, cruzando los caminos vecinales de Carcagente al término de Rafelguaraf al solicitado de Puebla Larga al término de Rafelguaraf, abonando para ello la cantidad de 120 pesetas.

Quedar enterada de los oficios del señor director-médico del Manicomio provincial, comunicando altas y bajas de dementes.

Aprobar los expedientes de ingresos de asilados en los establecimientos provinciales de Beneficencia.

Colocar una lápida en la Sala de Niños del Hospital provincial en testimonio de gratitud a don José León y Durán, que legó una importante cantidad para mejorar la alimentación a los niños asistidos en dicha sala.

Se concedió un mes de licencia al diputado señor Ruiz, y seguidamente se levantó la sesión.

Las farmacias de guardia para hoy

Farmacias de guardia para hoy domingo desde las nueve de la mañana hasta las nueve de la misma del lunes:

Don Pedro Aranda Alcaraz, Cirilo Amorós, 66.

Don José Pérez Pau, Don Juan de Austria, 30.

Don Francisco de Fez Sánchez, Paz, 44.

Don Francisco Sebastián Roselló, Palau, 11.

Don Miguel Pallarés Pitarch, plaza Mosén Sorell, 6.

Don Rafael Morant Giralt, calle Cuarte, 51.

Don José Arnau Benages, Maldonado, 4.

Don Félix Feced Temprado, Camino Real de Madrid, traste cuarto, número 6.

Don Adolfo Royo Soriano, Pí y Margall, 37.

Don José María Reillo Selfa, Avenida 14 de Abril 6.

Don Miguel Salgado Araujo-Ramis, San Vicente, 38.

Don José Rubió Abascal, plaza del Mercado, 4.

Señora Viuda de Pérez López, Serranos, 4.

Don Serafín Lizandra Borrell, Avenida Nicolás Salmerón, 7.

Don José Vila Igual, calle 18, letras L C.

Don Eduardo Uhden Darder, calle de Cádiz, 62.

BARRIADA SAGUNTO.

Don Eduardo Bellver Coll, calle de Sagunto, 67.

POBLADOS MARITIMOS.

Avenida Puerto, 366, don Joaquín Martínez Valiente.

José Benlliure, 160, don Juan Montesinos Palau.

Avenida Puerto, 62, doña Francisca Lorente Solaz.

Homenaje al doctor Ferrán

Además de la sesión apologética que se celebrará hoy en el Instituto Médico Valenciano en la que glosarán la figura de tan prestigioso bacteriólogo un representante de la citada entidad, un catedrático de esta Facultad y un académico de la Nacional de Medicina, se colocará una corona de laurel con lazos que simbolizan la Medicina y los colores de las banderas regional y nacional, en la artística lápida que conmemora los trabajos de Ferrán, situada en la fachada de la casa número 23 de la calle de Pascual y Genís.

Avisos de Corporaciones

MONTE DE PIEDAD

ALMONEDA

Los días uno y siguientes, no festivos, del mes de Abril, a las tres y media de la tarde y en el salón destinado al efecto (entrada por la calle de María Carbonell), con intervención del corredor colegiado Filiberto Agramunt comenzará la almoneda de alhajas, ropas y otros efectos de plazo vencido, que se empeñaron en la Central y sucursales.

REGIMIENTO DE INFANTERIA NUMERO 13

Debiéndose dotar al cuartel que ocupa el regimiento de alumbrado supletorio, para en caso necesario sustituir al de flúido eléctrico, y en cumplimiento de la circular de 16 de Noviembre de 1934 (D. O. núm. 284), se abre concurso entre los industriales del ramo de alumbrado para que presenten proposición hasta el 10 de Abril próximo, el señor comandante mayor, todos los días laborables de nueve a catorce horas. Las proposiciones deberán ir en sobres cerrados y lacrados en las correspondientes indicaciones del concurso. El importe de este anuncio, tanto en la Prensa local como en el «Diario Oficial», será de cuenta de los adjudicatarios.

Valencia 30 de Marzo de 1935.—El comandante mayor, **Melgar.**

COMPAÑIA VALENCIANA DE MEJORAS URBANAS

Se pone en conocimiento de los señores obligacionistas que a partir de primero de Abril próximo, se pagará el cupón número 17, a razón de 7'102 pesetas cada uno, en los siguientes bancos: en Barcelona, S. A. ARNUS-GARI, BANCO HISPANO COLONIAL, BANCA MARSANS, S. A. y BANCO COMERCIAL DE BARCELONA, y en Valencia, BANCO DE VALENCIA.

Barcelona 29 de Marzo de 1935.—El secretario, **Juan Capdevila Rovira.**

GOBIERNO CIVIL

NO FUNCIONARAN LAS MAQUINAS AUTOMATICAS

Ayer nos habló el Gobernador de una disposición del ministerio de la Gobernación, que fué publicada en la «Gaceta» de ayer, por la que ordena se prohiba el funcionamiento de toda máquina automática, con la sola excepción de los que expenden artículos que estén colocados en la misma.

En vista de ello el señor Terrero ha dado las órdenes oportunas para que se cumplimente la disposición de referencia.

CÍRCULOS

Dependencia Mercantil. — Celebrará hoy gran baile familiar, de diez a 1,30 de la madrugada, amenizado por una excelente orquestina.

Para entrar en el salón será necesaria la presentación del carnet reglamentario.

—

Casa de la Democracia del Centro. — Celebrará hoy gran baile familiar, amenizado por una selecta orquestina.

Las señoras y señoritas serán obsequiadas con bonitos regalos.

—

Centro Republicano El Popular. —La Agrupación Femenina Mariana Pineda, celebrará hoy domingo gran baile, amenizado por una brillante orquestina.

—

Centro Republicano Autonomista del Hospital (Avenida Fontana Rosa, 57).—Celebrará hoy gran baile familiar, de diez a una de la madrugada, amenizado por una selecta partición musical.

—

Juventud de la Casa de la Democracia del Puerto. — Celebrará hoy gran baile familiar, de diez a una de la madrugada, amenizado por una brillante orquestina.

—

Centro Republicano Autonomista La Vega (Trinidad, 13).—Celebrará hoy gran baile familiar, de diez a una de la madrugada, amenizado por una excelente orquestina.

—

Juventud de Fraternidad Republicana de Ruzafa.—Celebrará un grandioso baile hoy, a las diez de la noche, amenizado por una selecta orquestina.

—

Els Amics dels Falleros (Clero, 11, bajo).—Esta sociedad celebrará hoy domingo baile familiar, de cuatro a ocho noche, amenizado por una excelente orquestina.

—

Centro Republicano Autonomista de Vara de Cuarte (Alquería Cremá, 291).—Celebrará baile familiar hoy, de seis a nueve de la noche, amenizado por una brillante partición musical.

—

Centro Republicano Autonomista de la Audiencia (plaza Cisneros). — Celebrará hoy baile familiar, de 10,30 a 1,30 de la madrugada, amenizado por una brillante orquestina.

—

El Micalet.—Celebrará esta noche baile familiar, amenizado por una selecta orquestina.

VIDA REPUBLICANA

DISTRITO DE LA VEGA

Por la presente se convoca al pleno del comité de distrito (Vegas Alta y Baja) a la reunión que se celebrará el lunes, día primero de Abril, a las nueve de la noche, en la Casa de la Democracia central (Gran Vía de Germanías, 22), para tratar sobre la implantación de los grupos escolares y activar la marcha política del distrito.

Por la importancia del asunto a tratar, se convoca y ruega la asistencia del consejero federal del distrito, vocales de la Junta Municipal y todos los concejales que representen al distrito.—El presidente, Vicente Gil.

AGRUPACION FEMENINA REPUBLICANA FLOR DE MAYO

Esta Agrupación celebrará junta general ordinaria hoy, a las cuatro de la tarde, para tratar el siguiente orden del día:

Lectura del acta anterior; dación de cuentas, y ruegos y preguntas.

Se ruega la asistencia de las asociadas. — La presidenta, Amalia Cárvia.

AGRUPACION FEMENINA CONCEPCION ARENAL
(Avenido Adolfo Beltrán, 86)

Se convoca a la junta directiva de esta Agrupación para hoy a las cuatro de la tarde, y a junta general extraordinaria a las cinco.—La presidenta, Guillermina Cuadau; la secretaria, María Cantero

CIRCULO DE UNION REPUBLICANA AUTONOMISTA DEL DISTRITO DE LA MISERICORDIA
(Guillén de Castro, 87)

Se convoca a junta general ordinaria para el jueves, día 4, a las nueve de la noche, por primera convocatoria, y a las diez, por segunda.

Por la importancia de los asuntos a tratar se encarece la asistencia a todos los socios.—El secretario, J. Aracil.

CENTRO REPUBLCANO AUTONOMISTA DEL MUSEO
(Marqués de Caro, 14)

Se convoca a junta general ordinaria para el miércoles día 3, a las nueve de la noche, por primera convocatoria, y a las 9'30, por segunda, siendo válidos los acuerdos que se tomen con el número de socios que asista.

Orden del día:

Lectura y aprobación del acta anterior; dación de cuentas; nombramiento de cargos en la junta directiva; asuntos de régimen interior; ruegos y preguntas.

Siendo los asuntos a tratar de sumo interés para la buena marcha del mismo, se encarece la asistencia.—El secretario, Ramón Garrigós.

Ayuntamiento de Madrid

Vasconcel Hnos

La señora de Vasconcel y la señorita Emelina Vasconcel

tienen el agrado de participar a su distinguida clientela valenciana que efectuarán sus consultas de Belleza los días 2, 3, 4 y 5 de Abril.

Recibirán, como siempre, en el HOTEL VICTORIA.

Las consultas son gratuítas y los productos aconsejados se encuentran en todos los comercios de perfumería que remiten invitaciones a las señoras que las solicitaran.

GRIPPE
ENFERMEDADES INFECCIOSAS
VEGETALIN

-- RADIO --

Para los rezagados

En la «Gaceta» leemos la siguiente orden:

«Ilmo. Sr.: En atención a las demandas recibidas de varias poblaciones españolas,

Este ministerio ha tenido a bien conceder una y única prórroga de un mes, que termina el día 30 de Abril próximo, para la obtención, sin recargo, de las licencias de aparatos radioceptores. Pasada esa fecha se expedirán con recargo por el duplo de su valor, aparte de las multas que puedan imponerse según los casos.»

—

Queriendo facilitar la labor del aficionado, publicamos los programas siguiendo el orden en que van apareciendo las emisoras conforme avanza el condensador, de menor a mayor número de kilociclos:

Budapest, 6'15 tarde, gran concierto.
Beromunster, 6'30, concierto.
Stuttgart, 7'15 tarde, teatro.
Viena, 6'30, concierto.
Maroc, ocho noche, orquesta.
Firence, 7'30 tarde, variedades.
Murmansk, siete tarde, festival.
El Cairo, 7'30 tarde, variedades.
Lisboa, 7'30 tarde, orquesta.
Bruselas francés, 6'15 tarde, variedades.
Praga, 6'30 tarde, orquesta.
Lyon, siete tarde, discos.
Langenberg, 7'15 tarde, variedades.
Norte Regional, siete tarde, concierto.
Sottens, 7'30 tarde, variedades.
París, 8'30, concierto.
Estocolmo, 6'30 tarde, teatro.
Roma, 7'30 tarde, opereta.
Kiev, siete tarde, variedades.
SEVILLA, nueve noche, orquesta
Munich, 7'15 tarde, concierto.
Marsella, siete tarde, concierto.
Midland Regional, siete tarde, variedades.
Escocesa, siete tarde, orquesta.
Toulouse, seis tarde, discos.
Leipzig, 6'30 tarde, concierto.
BARCELONA, cuatro tarde, transmisión del partido Athlétic Bilbao-Barcelona; nueve noche, variedades.
Milán, 7'30 tarde, coros.
Berlín, siete tarde, orquesta.
Poste Parisién, 7'30 tarde, discos.
Moscú, diez noche, propaganda.
EMISORA LOCAL, 11'30 mañana, emisión extraordinaria; una tarde, sobremesa; seis, discos; nueve noche, discos.
Estrasburgo, 6'30 tarde, concierto.
Londres Regional, siete tarde, variedades.
Brno, siete tarde, variedades.
Bruselas flamenco, ocho noche, ópera.
Argel, 12'30 tarde, sobremesa; a las seis, concierto.
Breslau, siete tarde, orquesta.
Oeste Regional, 6'30 tarde, concierto.
Génova, 7'30 tarde, concierto.
Heilsberg, siete tarde, teatro.
Bari, 7'30 tarde, concierto.

PHILIPS EN RADIO LEVANTE
CALLE SAN FERNANDO, 5

MADRID, 6'30 tarde, variedades; nueve noche, flamenco.
Nápoles, 7'30 tarde, concierto.
Monte Ceneri, siete tarde, música antigua.
SAN SEBASTIAN, a las diez noche, orquesta.
Játiva, 11'30 mañana, cinco y siete tarde y ocho noche, variedades.
Y las extracortas radiarán:
Aranjuez, de 0'30 a dos, G. T. M. Gran orquesta y artistas. Onda de 35 metros: cantos y música españoles.
Schenectady, de una a seis madrugada.
A igual hora, Nueva York.
De once a dos madrugada, Méjico: indicativo, XIF.
De una a cuatro madrugada, Buenos Aires: indicativo, LSN.
Moscú, ocho noche, transmisión desde el Komitern.
Barranquilla, de una a tres madrugada.
Austrialia, de 8'15 a 12'30 mañana.
Cuba, de una a tres de la madrugada.

EQUIS.

Círculo de Bellas Artes

Se convoca a junta general ordinaria para hoy domingo, a las cuatro y media de la tarde, por primera convocatoria y a las cinco por segunda.

En el orden del día, fijado en el tablón de anuncios del Círculo, figura la aprobación de presupuestos para el ejercicio 1935-1936, por lo que se encarece la puntual asistencia a los señores socios.

—

El martes próximo se inaugurará en el salón de exposiciones de este Círculo la Exposición de pintura que presenta el artista valenciano Casimiro Escribá, que podrá visitar el público de seis a ocho de la tarde.

Lo Rat Penat

Concierto por el guitarrista argentino señor Albor Maruenda

El domingo último, dió su anunciado concierto, en el salón de «Regines» de Lo Rat-Penat, el eminente guitarrista señor Albor Maruenda, ante un numeroso y selecto público que llenaba por completo el mencionado salón.

Hizo la presentación del concertista el presidente de Lo Rat-Penat, don José Monmeneu, en una inspirada composición poética, que mereció los aplausos de la distinguida concurrencia.

El joven e inteligente concertista señor Maruenda, con gran acierto interpretó: «Piezas Características», de Torroba: «Torre Bermeja» y «Sevilla», de Albéniz: «Prelude et Allemande», «Gavota» y «Fuga», de Bach; «Sonata III», de M. Ponce; «Variaciones», de M. Castelnovo-Tedesco, y «Fandanguillo», de Turina.

La sociedad Lo Rat-Penat, que con tanto entusiasmo acogió la idea de que el señor Albor Maruenda diera un concierto en su casa social, quiso también premiar al competente joven concertista, por su brillante concierto, y como recuerdo de su paso por la primera sociedad cultural valenciana le otorgó su diploma de honor, obra del gran maestro Benlliure, que le fué entregado entre grandes demostraciones de simpatía de la concurrencia.

Entre el público se encontraban muchos profesores de música, que acudieron a oir al notable guitarrista señor Maruenda, al que felicitaron por el éxito obtenido en la interpretación de las difíciles obras musicales.

A las muchas felicitaciones que recibió, una la nuestra y le deseamos grandes triunfos en su carrera artística.

De Paiporta

Hace unas cuantas semanas, se presentó en un centro cavernícola de esta localidad un catecúmeno a dar una conferencia que, según él, venía a unir a los trabajadores. Dijo, entre otras cosas, que venía a defender los altos intereses de la clase trabajadora, y que todo ciudadano de ésta que quisiera podía presentarse para asociarse en una sociedad, a la que pertenecía, donde les pagarían cuarenta jornales, a cambio de que fueran a aprenderse un discurso de memoria para hacer labor cristiana y de derechas en las próximas elecciones. A tal fin, se asoció un joven imberbe, que el día 26 del actual hizo su debut, pronunciando el ya mentado discurso en compañía de otros muchachos de las mismas condiciones. Estos hicieron su aparición a dar un mitin sindical cristiano el martes día 26 del corriente, pronunciando todos el mismos discurso, con pequeñas diferencias. La tesis era combatir a la República y a todas las ideas sociales, ensañándose más contra los socialistas, tratando a Carlos Marx de envenenador de conciencias y sembrador de doctrinas funestas.

Entre las mil barbaridades que estos mozalbetes pronunciaron, dijeron que no quieren libertad, ni mucho menos un régimen como el de Rusia, sino que quieren el régimen de Italia y que a eso venían, a unir a los trabajadores para implantar un régimen católico, apostólico y romano, pero no cristiano. Maldijeron a Lenine, a Stalin y a todos los socialistas y republicanos de izquierda.

¿Qué querrá este puñado de haraganes? ¿Acaso que los republicanos sean cristeros y tan hipócritas como ellos?

Este mitin nos pareció tan reaccionario, que dudo que haya convencido a nadie, porque ni ellos mismos se atrevían a hacer fuertes sus manifestaciones. Esto parecía un pantano donde se recoge todo el lodo. De allí no salía más que odio, rencor y pestilencia.

Menos divinidad y más humanidad; menos hipocresía y más corazón y en vez de falsear la verdad a sabiendas, procurar hacer obras buenas y si, por el contrario, queréis provocaciones, nos encontraréis en la Prensa, en la tribuna y en la calle.

CORRESPONSAL.

A los correligionarios del distrito del Puerto

Habiendo quedado expuestas las nuevas listas del Censo electoral en el Centro de Fraternidad Republicana del Puerto, Casa de la Democracia del Puerto y por último en el domicilio de nuestro correligionario don Juan Bautista Brau, para que los correligionarios puedan confrontarlo y examinarlo, debidamente, se han señalado como horas hábiles para ello, de ocho a doce de la mañana y de dos a nueve de la noche.

Unas comisiones que se encontrarán en los referidos locales, atenderán cuantas quejas o reclamaciones se les formulen.

Para consultar el Censo

CASA DE LA DEMOCRACIA
DISTRITO DEL CENTRO

En el domicilio social de esta entidad (plaza Pertusa, 7) están expuestas las listas del Censo electoral para que todos los afiliados y simpatizantes puedan consultarlas.

Todas las noche, de nueve a once, una comisión nombrada al efecto atenderá las reclamaciones que estimen hacer.

PARTIDO DE UNION REPUBLICANA AUTONOMISTA
DISTRITO DE LA VEGA BAJA

En el Centro Republicano Universal (Avenida del Puerto, 215), están expuestas las listas del Censo electoral, para que puedan consultarlo todos los correligionarios que tengan interés en ello

Todos los días, de siete a once de la noche, habrá una comisión para atender todas las reclamaciones que sean necesarias.—Por el Comité: El secretario, Esteve.

CENTRO INSTRUCTIVO REPUBLICANO AUTONOMISTA DEL DISTRITO DEL MUSEO
Marqués de Caro, 14

En este Centro están expuestas las listas del censo electoral, para que todos los afiliados al Partido puedan consultarlas.

Todas las tardes, de seis a ocho y por las noches de diez a doce, hay una comisión que atenderá las reclamaciones que se estimen hacer. — El secretario.

PARTIDO DE UNION REPUBLICANA AUTONOMISTA DISTRITO DE RUZAFA

En el Centro Fraternidad Republicana Autonomista de este distrito, están expuestas las listas del censo electoral, para que todos los afiliados al Partido puedan consultarlas.

Todas las tardes, una comisión atenderá las reclamaciones que se estimen hacer. — Por el comité, el secretario Ramón Duart.

CASA DE LA DEMOCRACIA DE MISLATA
(Calle de Blasco Ibáñez, 14, 1.º)

En este Centro están expuestas las listas del Censo electoral para que puedan consultarlo todos los correligionarios que tengan interés en ello.

Todos los días, de siete a once de la noche, habrá una comisión para atender todas las reclamaciones que sean necesarias.—Por el comité: el secretario, José Granell.

CASA DE LA DEMOCRACIA GODELLA

Están expuestas al público y en particular de todos los correligionarios las listas del censo electoral que podrán examinar los mismos y consultar las dudas a la comisión todos los días de siete a diez de la noche.

Para dar más facilidades los componentes de dicha comisión son Bartolomé Bargues, Bartolomé Vergara, Carlos Casar, Rafael Blasco, Francisco Bernabeu y Francisco Valero.—La comisión.

UNION REPUBLICANA AUTONOMISTA (BENIMACLET)

Todos los correligionarios que deseen consultar las cuatro secciones pertenecientes a este poblado y Camino de Vera (Alquería de Coll), estará a su disposición en casa Pascual Jovani, calle de la Providencia, 5, todos los días, hasta las ocho de la noche.—Por la comisión, Sigfrido Jovani Cortina.

De Benimaclet

NOTA FALLERA.

Ha quedado constituída la comisión de falla de este poblado, para el próximo año, de la forma siguiente:

Presidente, Francisco Asensi Bellver; vice, Carlos Oltra Calot; secretario, Antonio Reus Vivas; vice, José Miró Bernet; contador, Vicente Micó Gassó; tesorero, Vicente Rubiols Gil; vocales: José Ten, Esteban Castro, Manuel Calás, José Peiró, Miguel Barceló, Pedro Martínez, Hermelando Estellés, Fernando Broseta y Francisco Navarro.

ACCIO D'ART

Exposició íntima Pasqual Roch

Demá, de sis a 9,30, estarán exposades en la sala d'Acció d'Art (Redenció, 8) les obres que han de constituir l'Exposició anunciada per Pasqual Roch, a Barcelona.

Abans de presentar-se al públic català, Pasqual Roch ha volgut tindre esta deferencia amb els seus amics i paisans, donant-los a coneixer previament les seues darreres produccions.

Les obres estarán exposades únicament el dilluns, passat el qual Roch es trasladará a Barcelona, on li desitgem la bona acollida que es mereix.

Asociación de Maestros Nacionales de Valencia

Convocatoria

Se convoca a todos los maestros nacionales de uno y otro sexo, sean o no asociados, a junta general ordinaria que se celebrará hoy domingo, a las nueve y media de la mañana, por primera convocatoria y a las diez por segunda, en la Escuela Normal de Maestros de Valencia (calle del Arzobispo Mayoral).

Se advierte que el hecho de intervenir en las discusiones y votaciones implica la conformidad de pertenecer a la Asociación para lo sucesivo, caso de no serlo en la actualidad.

Orden del día:

Lectura del acta de la sesión anterior.

Lectura de una comunicación de la Asociación de Amigos de la Escuela Luis Bello.

Orden del día de la próxima reunión de la Asociación Nacional:

a) Provisión de escuelas.
b) Problema económico.
c) Periódico.
d) Publicaciones de la Asociación Nacional.

Orden del día de la Asociación provincial:

a) Propuesta de fusión de la Asociación con la Casa del Maestro.

b) Gestión para los asociados de los expedientes de jubilación y sustitución.

c) Creación de caja de subsidio o anticipo a los maestros.

d) Adquisición de un órgano de publicidad.

Relaciones entre la sección de Socorros y la Asociación provincial.

Preguntas y proposiciones de los señores socios.

El secretario, Manuel Palop.—El presidente, Luis Safón.

Puerto de Sagunto

NOTAS FALLERAS.

Como preliminar obligado, con tiempo espléndido y enorme animación, se celebró el pasado domingo el acto de la inscripción de socios para la falla que se proyecta levantar en las calles de Teodoro Llorente y Palancia, durante las fiestas falleras del año próximo.

Amenizó el acto la banda de música Sota y Aznar, que interpretó selectas composiciones musicales y se encargaron de la anotación guapísimas muchachas secundadas por varios falleros. Entre las jóvenes recordamos a Visitación de la Paz, María Torres, Teresín Peña, Marichu Alvisúa y Amparín Marqués, siendo ellos uno de los principales motivos del éxito conseguido, pues con sus encantos y sano optimismo, además de dar gran realce al acto, alistaron a más de 150 socios, lo que constituye una bonita cifra inicial.

La comisión que se constituyó oportunamente, la forman los siguientes señores: D. M. Rivera, presidente; Luis Poyatos, secretario; Julio Piñol, contador; Manuel Aucejo, tesorero, y varios vocales.

Hemos tenido el gusto de conocer algunos de los proyectos que han de llevar a cabo con motivo de las fiestas falleras y nos parecen verdaderamente acertados. Entre ellos descuellan: una gran fiesta infantil con reparto de juguetes y dulces para los niños; un concurso de belleza infantil para el que se buscará un Jurado que reuna todas las garantías que se requieren para la más estricta imparcialidad y acierto; además, el reparto de las banderas y dulces que se efectuará a domicilio y con música, será a cargo de la falla y está incluído dentro de la cuota ordinaria.

Estos y otros festejos han de poner una nota de alegría en los días tan señalados, alegría sana y popular que tanta falta hace en este poblado y no dudamos que los nobles anhelos de la comisión se verán correspondidos con el rápido crecimiento de la lista de socios, lo que permitirá ampliar sus proyectos siempre a base de su carácter genuinamente popular.

Como una prueba de la seriedad y rectitud que guían a la comisión, se introducirá la novedad en este poblado de poner a la vista del público la oportuna cuenta, con el detalle de los gastos e ingresos que se originen.

Con todas estas garantías, creemos descontado el éxito y esperamos en su día dar cuenta de los festejos anunciados.

CORRESPONSAL.

Kola granulada Gámir

INSTITUTO HERNIOLÓGICO, RADIOGRÁFICO, QUIRÚRGICO Y CLINICA DE LAS INYECCIONES ESCLEROSANTES

Doctor D. Angel D. París

CIRUGIA GENERAL Y DE MATRIZ

Calle Almirante Cadarso, 6 - Valencia

Tratamiento garantizado sin operación ni dolor, de las Almorranas, Incontinencias quirúrgicas de esfínter (FALTA DE PRESION en el ano), Varices, Hidroceles (agua en los testículos), Ulceras de las piernas, Varicoceles del testículo, Quistes serosos (Higromas), etc., etc.; y de algunas Hernias (Inguinales y crurales no voluminosas de adolescentes y hombres jóvenes) con las inyecciones esclerosantes, sin abandonar los trabajos diarios. Las Hernias restantes (de saco con cuello), operándolas en su SANATORIO herniológico.

Curación de la FISURA (grieta o úlcera) FIMOSIS y alguna FISTULA DE ANO con intervención hecha en la clínica sin dolor, bisturí ni dejar sus ocupaciones

Tratamiento de los TUMORES FRIOS O BLANCOS de huesos, articulaciones y ganglios (SECAS o BULTOS del cuello), con inyecciones no dolorosas.

GIRUGIA GENERAL Y DE MATRIZ — APARATO DIGESTIVO ORTOPEDIA — RADIOGRAFIAS DE PRECISION CON DOBLE POSITIVA en papeles BROMURO y SUPERCONTRASTE azul. Certificados de enfermos curados, a disposición del público CONSULTA DE DIEZ A 11'30, EXCEPTO DOMINGOS, FIESTAS, y en verano, los lunes, martes, miércoles y las vacaciones

De Chiva

DEL MINISTERIO DE INSTRUCCION PUBLICA Y BELLAS ARTES.

Con verdadero entusiasmo se ha celebrado en el salón de sesiones del Ayuntamiento republicano de esta villa, la instalación por ocho días del Museo circulante de Misiones pedagógicas, titulado Museo del Pueblo, organizado por el ministerio de Instrucción pública y Bellas Artes y dirigido por el que fué candidato a la Presidencia de la República, el ilustre señor don M. Bartolomé Cossío.

La Exposición constaba de catorce valiosísimos cuadros, pintados por las más excelsas figuras del arte. Además de la mentada Exposición, había instalada una máquina cinematográfica de imágenes fijas —, con la que dos cultísimos funcionarios — tras de haber dado charlas en los días de Exposición, nos explicaban con absoluta imparcialidad la Historia de España, desde la época del cristianismo — nos han dado a conocer —, explicando hasta el más mínimo detalle, los célebres cuadros de los renacentistas italianos, holandeses, franceses, españoles y de otros países, como Botichelli, Rembrandt, Rafael, Miguel Angel, Leonardo de Vinci, Velázquez y otros, y muy especialmente la «Lección de Anatomía», de Rembrandt. «Las meninas», de nuestro Velázquez, y «La Gioconda», de Leonardo de Vinci, calificados justamente como las tres mejores pinturas del mundo.

También fué objeto de charla la pintura primitiva y de la Edad Media, arquitectura, ensalzando merecidamente la joya arquitectónica de estilo barroco — orgullo de Valencia — que es la portada del palacio del marqués de Dos-Aguas.

El magnífico salón del Ayuntamiento era pequeño para tener en su interior a tanto personal como acudía para admirar los cuadros, oír las charlas y ver las proyecciones, evidenciando así su interés por la cultura, lo que significa para el ministerio de Instrucción pública y Bellas Artes y para el director de Misiones Pedagógicas, un claro estímulo de que el pueblo español anhela que se siga adelante sin desmayos de ninguna clase.

Las obras expuestas fueron las siguientes: De Berruguete, «Auto de fe», siglo XV. De Sánchez Coello — ilustre hijo de Benifayó —, «El infante don Carlos». De Ribera — glorioso valenciano —, «El sueño de Jacob». De Zurbarán, «Visión de San Pedro». De Goya, «El Pelele», «La maja vestida» y «El 3 de Mayo de 1808». De Velázquez: «Don Pablo el Inglés», «La infanta Margarita» y «Las hilanderas». De Murillo: «El Niño Dios Pastor» y «Santa Isabel de Hungría», y del Greco, «Retrato de un desconocido» y «Resurrección».

A tan interesante Exposición, han sabido corresponder los hijos de Chiva, prestando su asistencia y su entusiasmo, y sólo nos resta dar las gracias más sinceras por el éxito alcanzado, al Ayuntamiento de Chiva, al ministerio de Instrucción pública y Bellas Artes, con su ministro don Joaquín Dualde y a don M. Bartolomé Cossío, director de Misiones Pedagógicas, para que continúen por el camino emprendido, porque así se hace patria y República.

CORRESPONSAL.

OBRERAS

Sindicato Industria del Transporte.—Convoca a todos los compañeros que integran las secciones Carga y Descarga y Arte Rodado, a la Asamblea general que se celebrará hoy domingo, a las 9,30 horas, en el salón cine El Dorado, para tratar el orden del día siguiente:

Lectura del acta anterior.

Tratar de la colectivización de las pólizas de Seguro.

Discutir el reingreso de varios compañeros.

Tratar de la liquidación al Sindicato por cuota de asociado.

Dados los asuntos a tratar, es de imprescindible necesidad la asistencia de todos los asociados. —El secretario.

Instituto Médico Valenciano

Solemne sesión apologética a la memoria del doctor Ferrán y reparto de premios

Hoy domingo, a las once de la mañana, se celebrará en esta corporación la sesión apologética en honor del insigne bacteriólogo doctor don Jaime Ferrán.

En dicha sesión tomarán parte los doctores don José Chabás por el Instituto Médico Valenciano, don Vicente Sanchis Bayarri, por la Facultad de Medicina y don Ramón Vila Barberá, por la Academia de Medicina.

A continuación se verificará la entrega de premios a los señores que lo han obtenido en el concurso del año actual.

A dicho acto quedan invitados los alumnos de Medicina.

Ayuntamiento de Madrid

EL PUEBLO, EN ALGEMESI

ALGEMESI

Algemesí es en la actualidad una de las verdaderas fuentes de riqueza de que se nutre la provincia de Valencia y con ella la nación española.

A 32 kilómetros de la capital y a cuatro de Alcira, es de los centros más importantes de la producción arrocera valenciana, extendiéndose también su agricultura en menor escala al cultivo de la naranja, patata, cacahuete, pimientos y cebollas.

La impresión que en la actualidad recibe el turista o visitante que llega a Algemesí es de una estancia muy agradable, ya que el inusitado tránsito que diariamente hay para el transporte de la producción agrícola, las bien urbanizadas calles y plazas, así como los importantes establecimientos bancarios, grandes comercios e industrias de diferentes clases, dan una nota de color y actividad a esta población.

Los habitantes de Algemesí, que en la actualidad y según la estadística oficial pasan de los 18.000, de carácter bondadoso y amable, es gente sencillísima, encontrando el que la visita, desde el obrero modesto al exportador importante, respuestas amables y ofrecimientos a la duda.

En Algemesí es remarcable la labor que desarrollan sus hombres públicos, en franca camaradería cuando se trata de obrar en mejora de la población, no escatimando para ello sacrificios y desvelos.

La población de Algemesí celebra todos los años sus ferias y fiestas en el 12 de Junio, organizando en esta fecha verdaderos festejos que tienen resonancia por lo costosos y espléndidos en la capital.

Actualmente Algemesí, en las mejoras de urbanización que se han introducido, es una de las poblaciones de España más digna de visitarse, alabando en primer sentido a sus habitantes, que a igual que gran familia, todos laboran por el engrandecimiento de su pueblo con visos ya de ciudad, haciéndolo grande y culto.

Sólo así puede llegarse a las más altas cimas de un ideal, ya que el impulso, en general, es constructivo y se va plasmando en todos los órdenes de la vida.

Pobres pueblos los que se deslizan entre constante polémica destructiva; al paso de los años, van desmoronándose, formando un peso muerto en el desenvolvimiento de los países cultos.

Algemesí, por fortuna, va hoy a la vanguardia, con un espléndido bagaje de realidades y esperanzas.

Verdaderamente, admiramos desde estas columnas semejante ejemplo de hermandad existente en Algemesí, ya que ha logrado con su ejemplo hacer del mismo un pueblo fuerte, grande y rico, que enorgullece a su madre y también laboriosa Valencia.—P.

VISTA DE LA PLAZA MERCADO DE ALGEMESI

El excelentísimo Ayuntamiento de Algemesí

LA LABOR DE UN AYUNTAMIENTO HONRADO

El Ayuntamiento republicano de Algemesí, que bajo la acertada dirección de su alcalde presidente don Luis Torremocha Pérez gobierna la población desde el advenimiento de la República, impulsó y vivificó desde un principio todos los ramos de la administración municipal, inspirándola y armonizándola según los ideales democráticos y republicanos; y entre sus mejoras más importantes en beneficio de la población y vecindario, resalta:

El plan de urbanización general con los pavimentados de hormigón mosaico de las calles de la Libertad, Castelar y Bernardo Guinovart, y el proyecto de travesía de la carretera del Estado por las calles de Albalat, plaza de Blasco Ibáñez y Montaña. El saneamiento de la Avenida de Pablo Iglesias y Calvario Municipal y adoquinado desde este establecimiento al Cementerio. El asfaltado desde la salida de la población a aquel establecimiento municipal. El mejoramiento y ampliación del alcantarillado con la construcción de colectoras y compuertas de salida. Los dos lavaderos municipales construidos: uno contiguo al Matadero y otro en la calle de las Escuelas. La ampliación del Matadero Municipal y su acondicionamiento según las necesidades modernas. La construcción de pabellones sanitarios en el Mercado y el establecimiento del servicio de recogida de basuras a domicilio. La organización del servicio de extinción de incendios, dotándolo con material moderno y un excelente autocuba. El mejoramiento del alumbrado público, especialmente de los ensanches, y la colocación de bordillos, contrucción de aceras y de pasos en los expresados barrios.

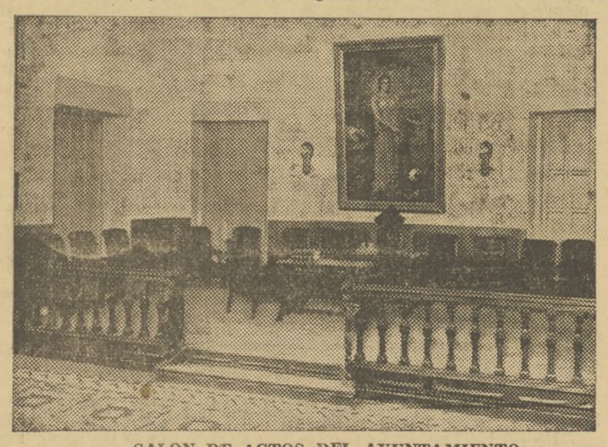

SALON DE ACTOS DEL AYUNTAMIENTO

VISTA DE LA FACHADA DE LA CASA AYUNTAMIENTO DE ALGEMESI

La creación de cinco escuelas en excelentes locales, dotándolas con material necesario. La formación de una Banda Municipal de Música con instrumental nuevo y completo y escuela especial. La instalación de una magnífica Cantina Escolar, guarderías de niños y organización de Colonias Escolares que desplazan a Cullera a más de doscientos niños durante los meses de verano, estando dotadas con todo el mobiliario y útiles necesarios. La organización de la Junta Local de Protección de Menores con socorros a la maternidad y lactancia. El acondicionamiento y organización de una Policlínica municipal dedicada especialmente a atenciones escolares, con el reconocimiento periódico y vigilancia médica constante a los niños de las escuelas.

El plan general de ensanche y acondicionamiento de los caminos municipales con construcción de puentes que han resuelto las necesidades del tráfico del término. Las carreteras provinciales de Algemesí a Alginet con ramal a Guadasuar y la titulada de Pardines. El adoquinado de hormigón mosaico de la carretera de Algemesí a Sueca. El tan anhelado puente sobre la Rambla, que se encuentra ya en vías de terminación, y el ya abierto al tráfico de la Cruz Cubierta en la carretera de Algemesí a Alcira.

La reforma y acondicionamiento de las oficinas municipales. Las constantes actividades para remediar el paro obrero, elaborando conciertos y bases de trabajo de todos los oficios y organizando el Registro de Colocación Obrera. Los jornales de paro para la crisis de trabajo. El Sindicato Pecuario Municipal y la Granja Experimental que tan beneficiosos resultados ofrece incrementando las industrias complementarias de la agricultura, iniciativa aprobada con entusiasmo por las autoridades del ramo que la proponen como remedio eficaz.

La creación de una Escuela Municipal de Corte y Confección. Un dispensario gratuito para enfermedades de la ganadería.

La constante gestión del proyecto de defensa del río Magro, que ha sido ya aprobado por el excelentísimo señor ministro de Obras públicas; las del puente sobre la vía férrea, y las que actualmente se realizan para conseguir una Estación Pecuaria Provincial para Valencia, que se instale en Algemesí.

El establecimiento de una Parada de Sementales del Estado. Los proyectos de Grupo Escolar de dos grados: uno para niños y otro para niñas en el Barrio del Carrascalet; y el Grupo Escolar de dos grados para niños, dos para niñas y uno de párvulos en las calles de Francisco Ferrer y Periodista Azzati.

La creación de una Biblioteca Pública Municipal.

La difusión de la Beneficencia municipal, que se facilita a todas las familias pobres de la población, y el mejoramiento del Hospital Municipal y ayuda al Comedor de Caridad.

Los proyectos de continuación de las calles de San Sebastián y Pi y Margall, que constituirán una notable mejora del centro de la población, y apertura de un amplio ensanche hasta la Avenida de Pablo Iglesias. Y las gestiones para conseguir del Estado la cesión del brazo muerto de la Rambla, que permitirán convertir en zona céntrica y urbanizada los barrios de la Asunción y Buenavista, con la construcción de un paseo y parques escolares.

DON LUIS TORREMOCHA
Alcalde - presidente del Ayuntamiento de Algemesí

De todas las actividades realizadas por el Ayuntamiento y alcaldía, constituye su timbre de orgullo el haber conseguido que no se haya perturbado en ningún momento la paz y tranquilidad de la población ni aun en épocas de inquietud general, habiendo sido Algemesí ejemplo constante de laboriosidad, orden y paz social.

Componen el Ayuntamiento de Algemesí los siguiente señores:

Alcalde, don Luis Torremocha Pérez; primer teniente alcalde, don Ricardo Penadés Vidal; segundo, don Plácido Corts Primo; tercero, don Luis Domínguez Lloret; cuarto, don José B. Cortell Orts; concejales: don José Sos Romeu, don José Castillo Girbés, don José Aliaga Esteve, don Fabián García Puig, don Miguel González Ojaldres, don Vicente Girbés Ferris, don José Moreno Barberá, don Salvador Carbonell Castell, don Manuel Pérez Gómez, don Miguel Parejas Ramón, don Juan Vilanova Domingo, don Francisco Masiá Morales y don Vicente Monzó Llácer; secretario, don Joaquín Royo Escorihuela.

No podemos hacer otra cosa desde estas columnas, que incitar a la continuación del espíritu democrático de este Ayuntamiento para que su labor continúe desarrollándose, logrando con ello hacer de esta población, orgullo de nuestra provincia, una de las más prósperas y ricas.

APERTURA
DE
LA
NUEVA
IMPRENTA
DE
FRANCISCO BAYONA
TARJETAS - RECIBOS
CARTAS - FACTURAS
Perfección Economía
Esquelas y todo lo relacionado en Artes —— Gráficas ——
Calle de Albalat, 2
(Esquina a Sta. Bárbara)
ALGEMESI

RAMON GARCIA ALIAGA
Montaña, 40 - ALGEMESI (Valencia) - Teléfono 50
CUBIERTAS Y CAMARAS y toda clase de piezas de recambio, a precios más baratos que nadie
Bicicletas de diferentes marcas, de — paseo y carrera, desde 170 pesetas
Unica casa que GARANTIZA las bicicletas

LA SALUD DE VUESTROS HIJOS
HARINA
SOS
NINGUNA SATISFACCIÓN MAS GRATA PARA LOS PADRES QUE LA SALUD Y VIGOR DE SUS HIJOS
PARA SERVIR A ESPAÑA
Nada mejor que elevar el genio de la raza, dándole a su hijo
Papillas de Harina "SOS"
Alimento moderno y vigoroso recomendado por la distinguida clase Médica de Isla Cristina
HARINA "SOS"
Es vigor, salud y alegría para su hijo

PABLO GRAU MATEU
TEJIDOS
JOAQUIN COSTA, 15
ALGEMESI (Valencia)

Ayuntamiento de Madrid

FARMACIA
MONEVAR
ALGEMESI

Almacén de materiales para la confección de cajas de naranjas y demás frutas
V. POUS TARIN
Calle la Libertad, 33 y 35 -- Teléfono 60
ALGEMESI

Fábrica de lunas y cristales
J. PRAT
DESPACHO Y VENTA:
COLON, 7 :-: Teléfono 17.280
FABRICA:
MARTI, 16 - VALENCIA

Las Cajas Generales de ahorro inscritas como tales en el Registro especial del ministerio de Trabajo y Previsión, cuentan con la tutela y protectorado del Estado español, ofreciendo, por lo tanto, al imponente las máximas garantías y seguridades.

La Caja de Ahorros de la Caja de Previsión Social del Reino de Valencia

tiene reconocidos dichos beneficios por RR. OO. de 24 de Junio de 1922 y 15 de Enero de 1931.

INTERESES QUE ABONA

EN CUENTAS DE AHORRO A LA VISTA ... 1'50 por 100 anual
EN LIBRETAS DE AHORRO A LA VISTA ... 3 por 100 anual
EN CONSIGNACIONES A SEIS MESES ..... 3'50 por 100 anual
EN IMPOSICIONES A PLAZO DE UN AÑO ... 4 por 100 anual

(Estos intereses son los máximos permitidos según orden ministerial de 26 de Diciembre de 1934, «Gaceta» del 31)

Oficina Central: Avenida de Nicolás Salmerón, 10.

Oficinas Sucursales: ALCIRA, Mendizábal, 19; ALCOY, Anselmo Aracil, 24; CASTELLON, Mayor, 119; DENIA, plaza de la Constitución, 10; ELCHE, Conde, 4; GANDIA, Paseo de Germanías, 26; JATIVA, Diputado Villanueva, 39; ORIHUELA, San Agustín, 5; VILLENA, Paseo de Chapí, 30.

OSTRERO

TELEFONEMA DE GALICIA — «Miguel Collado.—Grao de Valencia. Paseo de Caro.—Teléfono 31.906.—Desde hoy diariamente recibirá mis mejores mariscos seleccionados para que su distinguida clientela goce las delicias de mi parque Perla del Río. ALFREDO GANCEDO»

Ostras-Marenes, Ostras Portuguesas y Gallegas, Almejas, Mejillones, Percebes, Vigaros, Caracoles de Mar, Gambas, Cigalas, Langostinos y Langostas vivas. Unica casa en Valencia que extrae los :: :: mariscos del mar a la vista del cliente :: ::

Canoa automóvil para paseos marítimos -- Para mariscos, EL OSTRERO

La Sociedad de Cazadores La Golondrina, de Algemesí

La población de Algemesí cuenta, además de varias sociedades culturales y recreativas, con una entidad para los aficionados al sano deporte de la caza.

Fieles a nuestra misión, no podíamos menos que procurarnos unos datos que nos dieran la pauta del fin que perseguía la Sociedad de Cazadores La Golondrina, para cuyo objeto nos trasladamos al magnífico local que en la calle de la Montaña, número 6, de Algemesí, tiene la mentada Sociedad para que se nos facilitara nuestra labor.

Atentamente recibidos por varios de los componentes que integran la junta directiva de La Golondrina y expuestos nuestros deseos nos aportaron los datos convenientes para nuestra misión.

Componen la Sociedad La Golondrina, 400 socios, que sin distinción de miras e ideas fomentan la afición a tan noble deporte, y celebrando también durante la temporada magníficas fiestas y extraordinarias tiradas del llamado tiro de pichón, el cual finaliza con un magnífico concurso.

Este año se celebrará el mismo en la fiesta del 14 de Abril, proclamación de la República, y por lo tanto, lo que hasta nuestros oídos ha llegado, parece que el mismo revestirá caracteres de solemnidad, pues además de valiosísimos premios, entre los cuales se encuentra la magnífica copa del excelentísimo Ayuntamiento de Algemesí, hay varios objetos de arte, al par que recompensas metálicas.

FACHADA DEL CIRCULO DE CAZADORES «LA GOLONDRINA», DE ALGEMESI

Un aliciente para los aficionados a este deporte, a lo que hemos de añadir la fama bien consolidada de perfecta organización que estos concursos tienen de la Sociedad La Golondrina.

Tanto la junta directiva como todos los asociados respetan y hacen respetar la veda señalada, supliendo en invierno sus concursos con el embalse de aguas para el deporte cinegético.

Los trofeos que pudimos admirar en las vitrinas del local de la Sociedad, así como los de alguno en la casa particular de los asociados, había de magníficos, habiéndose distinguido en estos premios, tanto regionales como nacionales, los señores don Luis Torremocha, don Plácido Gutiérrez, don Eleuterio Cortell, don Esmeraldo García, don Víctor Ginesta, don Salvador Gisbert y otros varios que sentimos no recordar.

Fundada la Sociedad en el año 1918 y dedicándose ya desde el primer momento a lo más arriba expuesto sin reparar los sacrificios y desvelos, pronto adquirió profunda y arraigada fama entre los habitantes de Algemesí, siendo su nombre hoy día conocido en toda la provincia.

La junta directiva está compuesta por el presidente perpetuo y gran aficionado a la caza don Luis Torremocha; vicepresidente, don Luis Cortell; secretario, don Eduardo Candel; vicesecretario, don Bautista Ferris; tesorero, don Eduardo Sos, y vocales, los señores Enrique Piñana, Santiago Montrull, Bautista Nogués, Micó, Puigvert, Martínez, etc.

La falta de espacio nos impide ocuparnos más extensamente, como sería nuestro deseo, de la Sociedad de Cazadores La Golondrina, esperando hacerlo en ocasión venidera y a raíz del concurso que se organiza para la fiesta del 14 de Abril, por lo que damos desde estas columnas las gracias a los componentes de la junta por la atención que tuvieron para facilitar nuestra misión informadora.

Economía y Finanzas

EXPORTACION VALENCIANA.

Según los datos publicados por la revista «Exportación de Pasa Valenciana», los envíos de ese fruto al extranjero y al interior de España han sumado desde el principio de la cosecha hasta el 21 de Marzo, 110.685 quintales métricos, en lugar de 51.959 quintales métricos exportados en la misma fecha del año anterior.

Hasta el 16 de Marzo de 1935 se han exportado durante esta campaña por los puertos levantinos 1.592.471 cajas de cebolla y 7.080 jaulas, contra 1.225.817 cajas y 4.003 jaulas importadas en la misma fecha del año 1934.

La exportación marítima naranjera de los puertos levantinos se cifraba en 16 Marzo de 1935 en cajas 8.419.453, contra 6.393.221 exportadas en la misma fecha del año anterior. Los envíos por ferrocarril ascendían en dicha fecha a 237.267 toneladas en 1935 y a 248.682 en 1934.

BALANCES DE LA BANCA PRIVADA A FIN DE 1934.

Con bastante retraso se han publicado los datos de los balances de la Banca privada inscrita en el Consejo Superior bancario siendo lo más notable de estos datos que en Diciembre del pasado año se ha batido un nuevo record en comparación con los últimos años, sino que se ha rebasado la del 31 de Marzo de 1931, mes anterior a la República.

En efecto, según esos datos oficiales, el total de dinero de clientes depositado en la Banca se eleva a 6.338'55 millones, contra 6.224 de 31 de Marzo de 1931, cifra que constituye uno de los records en la historia de nuestros Bancos.

Esta cifra, que se descompone en cuentas corrientes, cuentas de ahorro e imposiciones a plazo, únicamente bate el record de entonces en esos tres agrupamientos en las cuentas de ahorro, comparando 1.904 millones de ahorro con 1.424 de entonces. En cuentas corrientes y en cuentas de plazo hay menos dinero que entonces; pero la abundancia del ahorro compensa el decrecimiento de esos otros dos grupos.

Traspaso

local, en la plaza de Emilio Castelar.

Escribid el número 2.173. Publicitas, S. A. Apartado 128. Valencia.

Tauromaquia

La gran novillada de esta tarde en Valencia

Ayer llegó a Valencia el diestro Niño del Barrio, que esta tarde alternará con Venturita y Rafaelillo en la lidia de los seis hermosos novillos de Villamarta. El valeroso torero murciano viene, como siempre, dispuesto a poner todo su esfuerzo para conseguir una vez más el aplauso del público valenciano.

Cabe lo mismo decir de Venturita, tan excelente torero como estoqueador, y de Rafaelillo cuyos repetidos triunfos y recientemente el conseguido en Madrid ha producido en Valencia una expectación extraordinaria.

La magnífica novillada de esta tarde comenzará a las cuatro en punto, siendo de esperar que hoy habrá en la plaza de Toros una de las más grandes entradas de la temporada.

Toda la correspondencia a EL PUEBLO, debe dirigirse al Apartado de Correos número 338

ERNESTO ARTAL, DE LA COMPAÑIA «SINGER», ACOMPAÑADO DE LA SEÑORITA INSTRUCTORA ENCARNACION SANCHEZ Y SUS ALUMNAS

TALLER AVENIDA SOLDADURA AUTOGENA Y CORTE
Teléfono 86
LLUCH-GARCIA MARAVILLA
AVENIDA PABLO IGLESIAS (Frente a la estación de engrase) Algemesí

Taller de construcción y reparación de maquinaria en general
Bautista Esplugues
Construcciones y acoplaciones de paliers y puentes flotantes, para coches varias marcas, especialidad en «Chevrolet».-Rectificación de cilindros de automóvil, con máquina especial automática «Kellenberger»
Plaza Estación - ALGEMESI (Valencia)
TELEFONO 91

Banco Español de Crédito
(SOCIEDAD ANÓNIMA)
Capital social: 100.000.000'00 de pesetas
Reservas: 67.621.926'17 pesetas
Domicilio social: Alcalá, 14 -- MADRID
SUCURSAL DE ALGEMESI

Vista interior de las oficinas de la sucursal de Algemesí

400 sucursales en la Península y Marruecos
Ejecuta toda clase de operaciones de Banca y Bolsa en España y el extranjero

TIPOS DE INTERES

Desde 1.º de Enero de 1935, y a virtud de la norma del Consejo Superior Bancario, de observancia general y obligatoria para toda la Banca operante en España, este Banco no podrá abonar intereses superiores a los siguientes:

I. CUENTAS CORRIENTES:
A la vista. . . . . 1 y medio por 100 anual.

II. OPERACIONES DE AHORRO:
a) Libretas ordinarias de ahorro a cualquier clase, tengan o no condiciones limitativas. . . . . 3 por 100 anual.
b) Imposiciones:
Imposiciones a plazos tres meses. . 3 por 100 anual.
Imposiciones a seis meses. . . . . 3'60 por 100 anual.
Imposiciones a doce meses o más. . 4 por 100 anual.

Regirán para las cuentas corrientes a plazo, los tipos máximos señalados en esta norma para las imposiciones a plazo.

Servicio de cajas de alquiler y custodia de valores

Alcaldía popular de Sueca

En el Banco Español de Crédito, Sucursal de Valencia, y en la Tesorería municipal del Ayuntamiento de esta ciudad, y a partir del día treinta y uno de Marzo actual, se harán efectivos el cupón número 20 del empréstito en curso, así como los Títulos amortizados en el sorteo celebrado hoy ante el notario de ésta don Mariano Gállego y Romeo y que han correspondido a los números: 375 394 874 1.006 1.028 1.121 1.409 1.440 1.620 1.734 2.339 2.371 2.435 2.678 3.044 3.178 3.685 4.269 4.730 4.817 y 6.014.

Lo que se advierte a los señores tenedores de Obligaciones para su conocimiento y efectos.

Sueca a veintinueve de Marzo de mil novecientos treinta y cinco.—El Alcalde, *Amadeo Carrasco.*

Una simpática fiesta

Hoy, a las 9,30 de la noche, los republicanos de Campanar ofrecerán un té popular a su alcalde pedáneo, ciudadano Ramón Guillot Esteve, por su brillante comportamiento en pro de la causa republicana. A dicho acto asistirán el diputado a Cortes don Angel Puig, el teniente alcalde del distrito del Museo don Ramón Lloxá y nuestro querido Alcalde de Valencia don Manuel Gisbert.

Quedan invitados todos los correligionarios y simpatizantes.

Nota. — A las ocho habrá la acostumbrada cena popular y para final de fiesta un gran baile familiar, que será amenizado por una excelente orquestina.

Ayuntamiento de Madrid

cinematografía

Los de 14 años

Una película de imperecedero recuerdo

Una gran "star" inglesa de 14 años

Para la filmación de la famosa obra «La tienda de antigüedades» de Carlos Dickens, la British International Pictures tropezó con no pequeñas dificultades, tales como el decorado, vestuario y paisajes; pero la de encontrar a la actriz que interpretase el papel de la pequeña Nell, fué la más difícil.

Para dar con la actriz, el realizador de la película, Thomas Bentley, estuvo durante dos meses buscándola denodadamente. Más de doscientas muchachas londinenses desfilaron ante este realizador, en pruebas fotogénicas y de sonido. Y cuando Bentley creía en la casi imposibilidad de encontrar a la futura estrella, se presentó Helaine Benson, graciosa y bellísima muchacha londinense de catorce años, hija del gerente del Banco Westminster. La pequeña Helaine es la primera persona de esta distinguida familia que actúa de actriz. Muchacha típicamente inglesa, de pelo rubio, ojos azules, flexible, culta y sin el menor indicio de artificialidad en su porte y talento, resulta el tipo ideal para encarnar el papel de la pequeña Nell en la película «La tienda de antigüedades». El trabajo de esta «star» inglesa, con ser el primero que ella realiza ante la pantalla sonora, es verdaderamente sorprendente por la matización, el candor y la ingenua espiritualidad con que lo realiza. Su rostro adquiere expresiones de tal bondad, que nada lo expresa mejor que la frase de un espectador que a nuestro lado, contemplando la prueba del film, exclamando:

—En esta muchacha se conoce ya a la mujer bondadosa, buena..., en una palabra, a la mujer ideal con la que muchas veces hemos soñado los hombres.

Y esto es cierto: Helaine Benson realiza en este film la magistral interpretación de la muchacha buena, juiciosa...

El éxito de la joven actriz contribuye al éxito de la productora al que, indefectiblemente, alcanzará Cifesa, la marca distribuidora.

¿Qué pasa en París?

Por primera vez en la capital de Francia ha tenido que intervenir la policía ante las puertas de un espectáculo.

No es corriente, y menos en una avenida aristocrática como la de los Champs Eilysées, la formación de colas para ver un espectáculo. Y, sin embargo, es te caso insólito se ha dado, día tras día y semana tras semana, ante el aristocrático cinema parisién Salle Marignan, donde se exhibe con éxito formidable, arrollador, éxito muy pocas veces visto, la película "Arlette y sus papás".

¿Es debido a su asunto? ¿Será por sus simpáticos intérpretes? Por lo que hemos leído en las críticas, deducimos que es por el conjunto de elementos que reune la mencionada producción, de corte fino, elegante, con un "cachet" del mejor gusto parisién, y en donde se desarrollan situaciones que solamente estrellas de la magnitud de Renée Saint-Cyr, Max Dearly y Jules Berry podrían salir airosos en su delicado cometido.

¿Cuándo veremos en nuestras pantallas de toda España estas obras, que están avaladas con éxitos tan indiscutibles como el obtenido en la capital francesa, y, más recientemente, en el Capitol de Barcelona?

Los de 14 años

Película ejemplar

"Omar", el perro del espíritu maligno

De entre más de cincuenta perros, fué seleccionado «un bello ejemplar de mastín llamado Omar de gran inteligencia y que hizo su debut cinematográfico en «El fantasma del convento», la notable producción mejicana, marca Films Raza.

En «El fantasma del convento», el desconocido, que no es otro que el espíritu maligno, lleva a su lado un enorme perro, que tiene importante actuación durante el desarrollo del sensacional argumento de esta gran película en español.

UNA ESCENA DE LA PRODUCCION COLUMBIA «LA COMEDIA DE LA VIDA», QUE DISTRIBUYE LA VALENCIANA ENTIDAD CIFESA

«Los de 14 años» es un film único en toda la extensión de la palabra. Arte puro, realizado con la mayor —y mejor— solvencia artística. Una fábula de apasionado interés realizada por muchachos que hacen sentir las pasiones hondas y grandes de la primavera del amor. Este es el film que Renacimiento Films pronto estrenará en Olympia

Museo Cinema
(Antiguo Huerto Sogueros)
Mañana lunes y días sucesivos
Extraordinario acontecimiento:
CAPRICHO IMPERIAL
La película más fastuosa y el triunfo más grande de Marlene Dietrich
Completarán programa, otras interesantes películas

Los estrenos

LIRICO

«Espigas de oro»

He aquí un asunto social, cual es el de la cuestión palpitante de la tierra, que ahora está apasionado, otra vez, al mundo entero, que ha servido a la Paramount para hacer una buena película. Ralph Murphy, el director del film, ha obrado con discreción, aun cuando a nuestro entender, el film desarrollado con una mayor valentía hubiera ganado en fondo social, hubiera sido mayor su reciedumbre. El no querer "profundizar", tocar más hondo la "llaga", el triunfo ha sido a medias.

La interpretación por parte de Richard Arlen y Chester Morris en sus papeles de hermanos, el uno el señorito y el otro como el leader de los campesinos, está bien.

El doblaje de la película resulta discretillo.

CAPITOL

«¿Qué hay, Nellie?»

Pocas veces hemos visionado una película y hemos salido tan entusiasmados como con la que sirve de encabezamiento a estas líneas. El título quizá no diga nada al lector y se crea que exagero. Sin embargo; por esta frase de "¿Qué hay, Nellie?", se descubre la voluntad de un gran periodista, entero, sin chanchullos, honrado a carta cabal, y para quien no hay dinero bastante para hacerle decir lo contrario de lo que su cerebro piensa. Y, por esa misma frase, pronunciada por la muchacha de la que el periodista está enamorado, hace que se esclarezca el misterio de la desaparición del director de un Banco en quiebra, al que asesinaron, con lo que consigue el triunfo periodístico consiguiente.

Sólo por este asunto, desarrollado magistralmente por el director Merwyn Leroy, podemos considerar la película como perfecta, ya que la vida de redacción de un gran rotativo con sus situaciones jocosas entre los compañeros, está tan formidablemente lograda que, sin rodeos, hay que elogiarla.

Pero aún queda algo más. Que da la sublime—¡ni una letra quito!—incorporación de Paul Muni en su papel de Brad el redactor-jefe. Todos recordamos su perverso papel de "Scarface"; como aún se recuerda el de "¡Soy un fugitivo!"; en aquél nos hizo odiarle, en éste compadecerle, y en el de "¿Qué hay, Nellie?", no podemos menos que tratar de conducirnos como él, idolatrando su profesión, para llegar a ser incorruptibles. Creo que con menos palabras no puedo elogiar más la labor de Paul Muni. ¡Imponente artistazo!

La rubia Glenda Farrell, hace una camarada, luego su amada, excelente, aun cuando haciéndole rabiar, de Muni. Ned Sparks, el artista más feo de la pantalla, pero estupendo actor, secunda muy bien, como amigo e inseparable de Paul Muni.

Esta película está doblada discretamente.

En definitiva: la Warner Bros-First National puede enorgullecerse de haber producido una película de dignificación del periodista honrado como "¿Qué hay, Nellie?". No escatimo la felicitación.

Como principio del programa se proyectaba "¿Quién mató al doctor Crosby?" No merece comentarla, pero sí hacer un ruego a la empresa: vale más quitarla del cartel, con lo que se "paladearán" mejor las exquisiteces de "¿Qué hay, Nellie?" Estamos seguros de que la taquilla lo notará.

MUSEO CINEMA

«Capricho Imperial»

Después de una "canterella", una "bomba". Así se conduce con su público la empresa de este popular cinema

Marlene Dietrich, todos sabemos que es una gran actriz y sin embargo, en "Capricho Imperial", se muestra más artista que nunca. Esta es, pues, la película base, que mañana lunes se proyectará en este cinema. Películas como ésta se ven más de una vez y no cansan.

Y como se proyectan otras películas interesantes, además de "Capricho Imperial", ya está la semana salvada.

S.

Un alarde de belleza

Bajo el título "Música y mujeres", la firma Warner Bros First National nos presenta una de sus más bellas creaciones, de esas creaciones tan suyas y que son, cada una de ellas, un capítulo en la historia del cine matógrafo musical parlante.

El film "Música y mujeres" tiene un argumento lleno de gracia y chispeante picaresca en el que abundan esos momentos que nos hacen reír maliciosamente o nos provocan la carcajada, esa carcajada que delata al "bon enfant" que todos llevamos dentro, en el olvido total de la prosa de todos los días, de esa prosa que nos acibara la vida.

Y el mago de esta clase de producciones, Busby Berkeley, se propuso precisamente eso en su magistral creación "Música y mujeres": hacernos olvidar los sinsabores que en el camino ha llamos y nos brinda en cambio un mundo de rosas con alma que se adueña de la nuestra y con labios que se nos brindan...

¿Pero, cómo osar describir lo que vemos y lo que sentimos si el mismo creador de belleza tanta se viera perplejo cuando hubo de darle nombre? Música... Mujeres... No se le ocurría otra cosa.

Música, mujeres, alegría de vivir, felicidad desbordante es lo que oímos, lo que vemos y lo que sentimos filtrarse por nuestro sér ante la fantástica producción cuyas escenas maravillosas no osamos explicar como tampoco nos atreveríamos a la descripción de los suntuosos escenarios y los alardes de tecnicismo fotográfico y eléctrico. Y nada más lejos de nuestro ánimo que fiar a nuestra pobre imaginación la búsqueda de adjetivos que pudieran dar idea de la belleza de los bailes, de las mujeres y de la música.

Después de haber asistido a la proyección de "Música y mujeres" se le ocurre a uno que el cinema es la visión de las instantáneas de nuestras más íntimas emociones, de nuestros más íntimos y secretos anhelos y que la pantalla sabe, tal vez mejor que el libro, adueñarse de nuestro espíritu.

Un film de Kirsanoff
Rapto
con DITA PARLO
Una exclusiva FEBRER & BLAY

Una consulta de la Cifesa a los empresarios de cine

Esta marca auténticamente nacional, valenciana y españolísima, ha venido al mundo de los negocios cinematográficos para desenvolverse holgadamente dentro del marco de lo nacional, de lo propio. En todo momento lo ha demostrado así y sus trabajos se han visto coronados por el más alentador de los éxitos. En la temporada actual, con "La hermana San Sulpicio", se ha puesto a la cabeza de las marcas nacionales productoras y distribuidoras.

¿Que por qué decimos esto?, se preguntará el lector. Porque para la próxima temporada, Cifesa, con lo nacional y para el negocio nacional, quiere seguir triunfando. Y para que la conquista de estos triunfos sea de todos, de productores, artistas, y también empresa, distribuidores, Prensa, ha comenzado por requerir a sus clientes y empresas...

¿Cómo? Enviándoles una circular con la siguiente consulta: "¿Qué obra de la literatura nacional, ya sea del teatro, novela, cuento, etc., considera usted digna de llevar a la pantalla con más probabilidades de éxito? ¿Qué género estima debe cultivarse con preferencia para conseguir que los públicos respondan? Como se verá, el deseo de Cifesa es llegar a una perfecta compenetración con todos los elementos que integran el negocio, porque aunando criterios y estudiadas con todo cariño las pautas que se nos tracen, conseguiremos—dice Cifesa—lo que con tanto interés perseguimos y que, sencillamente, se resume diciendo: hacer patria; dar vida a una industria tan importante como ésta de la cinematografía y conseguir, al mismo tiempo, que los salones se vean atestados continuamente de público. Esta labor la tenemos que hacer entre todos."

Lo que de esta consulta resulte es lo que hará Cifesa por interés cinematográfico, por deseo de triunfar y por seguir siendo la marca dilecta, el honroso blason la "antorcha de los éxitos".

Ja!.. Ja!.. Bouboule 1.º
Rey Negro

Los de 14 años

Amor joven, limpio y puro, cual la Naturaleza

Producción nacional

La película que ya hemos comentado varias veces que Ibérica Films editará, ya tiene su título: "¡Allá voy!" Recordarán que sus principales protagonistas son Casimiro Ortas, "Castrito", Hilda Moreno, Fortunio Bonanova, Olly Gebauer, Manolo Peris y otros.

Digamos que el diálogo está escrito por Suárez de Deza, que tiene canciones de José Luis Salado, música de Jaen Filbert y que estará dirigida por Máximo Nosseck, considerado como uno de los mejores directores de asuntos cómicos. Se dice que esta película se rodará en los Estudios Orphea, de Barcelona.

Normand J. Cinamond, concienzudo y conocido cineasta se ha dedicado a producir películas españolas. Comenzó con "El Niño de las Coles", y dos documentales, "La costa brava", rodada por Gaspar y "La Mancha", poema de Castilla, editada por el novel Ramón Biadin.

Ahora ha terminado "¡Qué tío más grande!", basada en la astracanada de Muñoz Seca "El último bravo", y de la que ya nos hemos ocupado otras veces.

Nuestra valencianísima entidad Cifesa, que como saben nuestros lectores ha organizado un concurso de argumentos para ser filmados como películas cortas, ha logrado un éxito, pues son infinitos los concursantes.

Los escritores y literatos que aún no lo han hecho, deben probar suerte. ¡A ver si así sale una película original!

¿Quién será la protagonista de "Rumbo al Cairo"? Esta es la pregunta que se hacen los aficionados. Todo estaba preparado y se había dicho que Antoñita Colomé sería la protagonista. Pero un compromiso anterior no le permite actuar en este nuevo film de Perojo, para la Cifesa.

Nuestro joven director anda loco buscando una muchacha que encaje en el personaje femenino. Lleva probadas más de 80 señoritas, pero ninguna responde al tipo de mujer que necesita Perojo. A unas les falla la voz; a otras la silueta; a otras el temperamento... ¿Quién será la protagonista?

"Currito de la Cruz", la famosa novela de Pérez Lugín que la conocida casa Febrer y Blay lleva a la pantalla española, está muy adelantada en su preparación.

Ya saben nuestros lectores que Angelillo es el protagonista, que Fernando Delgado es el director y que el maestro Guerrero compondrá una música especial para este film.

Casi seguro que "Currito de la Cruz" se ruede en los estudios Orphea, de Barcelona.

EL CHICO DE LA CABINA

Los de 14 años

Una maravilla de Arte

LIRICO
Mañana lunes
ARTISTAS ASOCIADOS, presenta a
FREDERICH MARCH y CONSTANCE BENET
en su gran creación
El burlador florentino
Los amores de Benvenuto Cellini
Hermoso poema cine-histórico, verdadero deleite para todos los espíritus
SE DESPACHAN LOCALIDADES EN CONTADURIA

Ayuntamiento de Madrid

ESPECTACULOS

TEATRO PRINCIPAL

Gran compañía lírica, en la que figura el eminente divo barítono

PABLO HERTOGS

Hoy domingo, a las 3'30 tarde: «La canción del olvido», por Paquita Rodoreda, Pedro Segura, Manuel Alba y Salvador Castelló; «La Dolorosa», por Cora Raga, Adolfo Sirvent y Manuel Alba. Butaca, 2'50 ptas.; General, 0'40.

A las 6'15 tarde: «Las golondrinas», creación de Pablo Hertogs, Paquita Rodoreda y Cora Raga.

A las 10'15 noche: «Marina», gran éxito de Adolfo Sirvent, Rosario Ferrer, Pablo Hertogs y Luis Moreno.

Butaca, 2'50 ptas. - General, 0'40

Mañana, a las 6'45: «La Viejecita» y «La Dolorosa». Butaca, DOS ptas. A las 10'15, noche: «El pobre Valbuena», «La canción del olvido» y «El dúo de la Africana». Butaca, 2'50 pesetas.

TEATRO LIBERTAD

Compañía de Zarzuela A. López

Hoy domingo, 5'30 tarde y diez noche:

La mala sombra

La patria chica

La Dolorosa

Precios populares

TEATRO RUZAFA

Gran Compañía de revistas

Hoy, a las 3'30 tarde:

LAS LEANDRAS

Magistral interpretación

Butaca, tres ptas. - General, 0'60

A las 6'15 tarde y 10'15 de la noche:

La obra de gran éxito

Las de los ojos en blanco

Insuperable presentación

Preciosos trajes. Riquísimos decorados

Mañana tarde: «Las Leandras».

Noche: «Las de los ojos en blanco».

APOLO

Compañía comedias: Carmen Sánchez, Roberto Samso y Agustín Povedano

HOY DOMINGO

A las 3'30 y 6'15 tarde y 10'15 noche:

El gran ciudadano

Grandioso éxito

La obra más discutida de don Pedro Muñoz Seca

Precios populares

3'30 tarde y 10'15 noche: Butaca 1'50 ptas. General, 0'30 ptas. 6'15 tarde: Butaca, 2'50 ptas. General, 0'60. Mañana, tarde y noche: «El gran ciudadano»

ESLAVA

Hoy, a las 3'30 tarde:

Los caimanes

6'15 tarde:

Los caimanes

10'15 noche:

Los caimanes

El último éxito de Navarro y Torrado, los celebrados autores de

LA PAPIRUSA

Mañana, tarde y noche:

Los caimanes

NOSTRE TEATRE

Hoy, 3'45, seis tarde y 10'15 noche:

Exito grandioso del fastuoso espectáculo que presenta el

Barón von Reinhalt

y donde figuran

Telma del Sol

la medium de las ilusiones científicas y electrizantes

Lolita Soler

Procoz estrella del canto andaluz

Aguilar and Cases

Los mejores bailarines fantasistas. Creadores de

La Carioca y Pasodoble flamenco

América Fuentes

La más completa bailarina excéntrico-acrobática

V. Marino

Estilista argentino

¡El conjunto más completo en espectáculo de atracción!!

BUTACAS, 1'50 - General, 0'40

FRONTON VALENCIANO

Hoy domingo, día 31 — Tarde, a las 4'30 en punto, dos partidos:

Román-Hernani contra **Chacartegui II-Gárate**

Unanue-Echenique contra **Galarraga-Iriondo**

Noche, a las diez en punto, dos partidos:

Miguel-Navarrete contra **Azcue-Sarasola**

Erdoza Menor-Basurco contra **Urrutia-Blenner**

Mañana lunes, tarde y noche, grandes partidos. Detalles, por carteles.

OLYMPIA

MAÑANA LUNES

entra en la

2.ª

SEMANA

La producción nacional distribuída por UFILMS

MUSICA DE M. GULITT

BALKISS

CAFE

BAR AMERICANO

Hoy, cuatro tarde y diez noche:

GRAN BAILE — ORQUESTA BALKISS

EDEN CONCERT - Barcas, 7

Todos los días, cuatro tarde y diez noche—Grandioso programa de varietés.—40 bellísimas artistas, 40.—Hoy, muchos debuts.—Exito clamoroso de

PILAR FRIAS	CARMENCITA MARTI	LOLITA GRANADOS	FINA VALLÉS
La aristócrata de las varietés	Estrella frívola	El alma que baila	«Miss Rumba

De 12'30 a cuatro, grandioso cabaret.

CHU-CHIN-CHOW

(Alí Babá y los cuarenta ladrones)

Dancing Alkázar

Ribera, 2 — Teléfono 16.647 —

Todos los días, sesiones tarde y noche.—25 bailarinas de salón, y grandes atracciones de pista.—Exito de Amparito Villa y Mari Sol.—Gran rebaja de precios: consumición mínima, una peseta.—Vinos marca, desde 14 ptas. Champañ, 20 ptas.—El cabaret más céntrico y económico.

SHANGHAI

Cabaret de noche

PRESENTA a la atracción internacional:

E. MONTES

EDEN

Catedral de las varietés - Belleza Arte - Frivolidad

Actúan con gran éxito: E. y C. Vallés Lolita Ló, Raquel Aragón, Maruja Madrid y la estrella de la canción MARY CARMEN Mañana y sábado, debuts: Negresca Olga Yrace, C. Miramar, Hermanas Morán (nuevas en Valencia), Mercedes Viancy, E. DAZA, y la super-vedette de la frivolidad ESTRELLITA LOPEZ.

Gran Teatro

CINE SONORO

Hoy 3'30 tarde y 9'30 noche

Ultimo día de este programa.

La deliciosa opereta humorística

¡ME ESTORBA EL DINERO!

Ursula Grabley y Hans Schonker

PLAYA DE MODA (Dibujos)

La sensacional película de gran éxito y espléndida presentación

Un violento ritmo de emociones... Aire de vértigo... Un film enjundioso, crudo y franco.

Mañana: Dos grandes estrenos:

TENOR DE CAMARA

Opereta, por Lee Parry

«CHUCHO EL ROTO»

(El Luis Candelas mejicano)

CAPITOL

A las cuatro, 6'15 (numerada) y 10'15 noche:

UN PROGRAMA SENSACIONAL

¿Quién mató al Dr. Crosby?

(Una investigación fantástica en los anales del crimen)

¡ÉXITO! ¡ÉXITO!

PAUL MUNI en

¿Qué hay, Nellie?

Paul Muni se hizo odiar, en «Scarface»; compadecer, en «Soy un fugitivo»; os hará reir y estremecer, en «¿Qué hay, Nellie?»

Mañana lunes: «¿Quién mató al Dr. Crosby?», la más formidable creación de Paul Muni, y «¿Qué hay, Nellie?»

Metropol

HERNAN CORTES 9. TELEFONO 17928.

Hoy, 3 tarde y 6'15 (numerada) y 10 noche:

En vista del creciente éxito continuará la semana entrante este insuperable programa

El gran RICHARD DIX, en

EL DESQUITE

Un film de ternura e intensa emoción, que nunca olvidará.

El arte sin igual de

JOAN CRAWFORD

triunfa una vez más en la excelente superproducción

Así ama la mujer

Hablada en español

TEATRO ALKAZAR

GRAN COMPAÑIA LIRICA

Hoy domingo, tres funciones

Despedida de la compañía

3'30 tarde:

Los cadetes de la reina

Amor ciego

BUTACA, DOS PESETAS

6'15, moda:

Molinos de viento

El asombro de Damasco

10'15 noche:

LOS GAVILANES

BUTACA, DOS PESETAS

SUIZO

Hoy sesiones a las cuatro tarde; especial a las 6'15 tarde, numerada y sesión única a las 10'15 noche.

Exito extraordinario de

ORO EN LA MONTAÑA

Por Brigitte Horney y Seppa Rist.

Magníficas fotografías. La película de las nieves perpetuas.

Mañana lunes extraordinario programa de estrenos: BESO ANTE EL ESPEJO, por Nancy Carroll, Paul Lucas y Gloria Stuard. LA SEÑORITA DE LOS CUENTOS DE HOFFMAN, come dia musical por ANNY ONDRA.

CINE AVENIDA

Hoy, continua desde las 3'30 tarde

Exito enorme

Luna de miel, para tres

Interesante comedia, por Zasu Pits y Sally Eylers

FRUTA VERDE

Una gran película, en español, por la encantadora y genial artista, Franzisca Gaal

Completan el programa otras películas cortas

Mañana lunes, programa enorme

DINERO MALDITO

Por Ginger Rogers

A la sombra de los muelles

Gran film en español, por Claudette Colbert

VALENCIA CINEMA

— Cuarte, 23 —

A las tres tarde

EL EXPRESO DE LA SEDA

VIVAMOS HOY

En español, por J. Crawford y G. Cooper.

DIBUJOS SONOROS

EL... ES ELLA

Reestreno, éxito opereta Ufa.

Mañana lunes: LAS CALLES DE NUEVA YORK, éxito de risa por B. Keaton. PASTO DE TIBURONES, reestreno, drama por E. G. Robinson. DIBUJOS SONOROS. LA REINA CRISTINA DE SUECIA, en español por G Garbo y J. Gilbert.

ACTUALIDADES

D. Emilio Castelar 10 Tel. 12124 FILM

Grandioso éxito. NOTICIARIO FOX. — ECLAIR JOURNAL. — REVISTA FEMENINA.

CINE EDUCATIVO PRESENTA

COCAINA

Interesantísimo reportaje sobre persecución del contrabando.

BETTY SUBE Y BAJA, divertidísimo dibujo. SEMANA FALLERA: GRANDES FESTEJOS.—ARTE, MODAS (ULTIMOS MODELOS), INFANTILES, etc.

Sesión continúa desde las once de la mañana a una de la madrugada.

COLISEUM

Hoy, continua desde las 3'15 tarde

Exito extraordinario del gran programa en español

La estrella del Moulin Rouge

Preciosa comedia musical, por Constance Bennet, hablada en español

Campeones olímpicos

Un espectáculo maravilloso, pleno de belleza deportiva, que reune a los mejores atletas internacionales entre ellos BUSTER CRABB (campeón del mundo de natación) e Ida Lupino. Hablado en español

MAÑANA LUNES

Grandioso acontecimiento

Desfile de candilejas

La revista de más éxito hasta la fecha

La frontera del amor

Gran película en español, por José Mojica y Rosita Moreno

(Preciosas canciones y divina música)

CINEMA GOYA

3'15 tarde:

NO QUIERO SABER QUIEN ERES

Encantadora opereta, por Gustav Froelich y Liane Haid

FANTOMAS

Intrigas. Misterio. Emoción

La mejor policíaca

9'15 noche: — Especial.

EL CABALLERO

Por Richard Talmadge

No quiero saber quién eres

FANTOMAS

Mañana lunes:

Los cinco chicos del jazz

Por la traviesa, Jenny Jugo

Los esposos Grawfort

Variedad musical

Recuerdos bélicos

Revista musical

Su mayor éxito

Por la diva de las divas, Marta Eggert

CINE IDEAL

SONORO WESTERN ELECTRIC

Continua de 3'30 tarde a 12'45 noche:

DIBUJOS SONOROS, en colores

Fra Diávolo

Película de largo metraje, totalmente en español, por Stan Laurel, Oliver Hardy y el célebre tenor Denis King

La hermana San Sulpicio

Hablada y cantada en español

Ruidoso triunfo de la incomparable Imperio Argentina y Miguel Ligero

El precio de un beso

Totalmente hablada y cantada en español. La película cumbre de José Mojica, Mona Maris y Antonio Moreno

Mañana lunes, otro programa cumbre: «El palacio flotante», en español. «Reina el amor», en español, y «Bolero», en español.

CINE DORE

El más perfecto en proyección y sonoridad

Sesión desde las 3'30.

NOCHES

En español, por José Crespo y Conchita Montenegro.

DIBUJOS SONOROS

AL LLEGAR LA PRIMAVERA

Una exquisita producción, con música del portentoso Schubert.

El más perfecto en proyección y sonoridad.

MAÑANA LUNES:

Sesión desde las 4'30:

Variedad, documental en español; EL COLLAR DE LA REINA, interesante y apasionada película en español, Marioneta, EL ULTIMO VALS DE CHOPIN, una verdadera joya cinematográfica con música del inolvidable maestro.

LIRICO

Hoy, continua desde las cuatro tarde

Butaca, 1'50 pesetas

Hablada en español

Completan el programa otras películas cortas de gran interés

Mañana lunes, acontecimiento

Véase anuncio extraordinario

OLYMPIA

Hoy, cuatro tarde (popular), 6'15 (numerada), y a las 10'15 noche:

¡GRAN EXITO!

De la producción nacional

VIDAS ROTAS

Con Lupita Tovar y Maruchi Fresno y los niños Arturito Girelli y Paquito Alvarez

Director: F. ARDAVIN

Música, de M. GURLITT

Solos de violín:

Enrique Iniesta

La sesión empieza con otras películas

PROGRESO

Continua de 3'30 tarde a 12'45 noche:

Programa de gran solemnidad

Dibujos sonoros, en colores

¡Perdone, señorita!

Extraordinaria superproducción sonora, de largo metraje. Grandiosa creación de John Gilbert

Sierra de Ronda

Emocionante película, de largo metraje, totalmente hablada y cantada en español. Grandioso triunfo de Rosita Díaz

El hombre que se reía del amor

Intenso drama pasional, de largo metraje, totalmente hablado y cantado en español, por María F. Ladrón de Guevara, Rafael Rivelles y Rosita Díaz

Exito clamoroso

CINE VERSALLES

Aparato Western Eléctric

Hoy, de 3-15 tarde a 12'30 noche.

DIBUJOS SONOROS

VIDA NOCTURNA

En español, por Stan Laurel y Oliver Hardy.

SKIMO

Nada más grande que Skimo.

A las 9'15, especial.

AL ESTE SIN RUMBO

VIDA NOCTURNA

SKIMO

Mañana programa extra: LUCIANA, emocionante. LA CASA DE ROTSCHILD, hablada en español. ¡OJO, SOLTEROS!, hablada en español por Andrés de Segurola, Rosita Moreno y Valentín Parera.

TYRIA

AVENIDA 14 ABRIL 10

A las 3'30 tarde y 9'30 noche:

Tarzán y su compañera

Hablada en español

Mañana lunes

Fantástico programa

Negocio redondo

Cómica

En derecho propio

Emocionante film del Oeste

Ya sé tu número

Divertida comedia telefónica

El club de media noche

Hablada en español

Clive Brook - George Raff

MUNDIAL CINEMA

Maestro Aguilar, 31

Hoy último día de este grandioso programa.

A las 3'30, continua.

TU ERES MIO

En español, por Jean Harlow y Clark Gable.

La película del año,

SOR ANGELICA

Hablada en español. La película que refleja la inmensa ternura y dolor de las madres.

DIBUJOS

A las 9'15 especial, todo el mismo programa y el aumento de EL ALGUACIL DE LA FRONTERA

En español por George O'Brien

Mañana: JUGAR, EL ALMA DE UN CABALLO. En español, ROSA DE MEDIA NOCHE, emocionante. SEAMOS OPTIMISTAS en español.

TRINQUETE PELAYO

Hoy a las 3'30 tarde:

Primer partido:

Pallero, Mora II y Micalet, rojos, contra Chelat, Peris y Fenoll, azules, entre 2 1-2 y 6 1-2.

Segundo partido:

Liria I y Juliet, rojos, contra Cuart y Moliner.

Escalera cuerda.

Mañana, a las 3'30 tarde:

Primer partido:

Pallero, Fenoll y Moliner, rojos contra Chelat, García y Juliet, azules.

Segundo partido:

Pascual y Ambrosio, rojos, contra Pedro y Micalet, azules.

Escalera cuerda.

PASTILLAS PECTORALES Doctor GREUS.—Calman y curan la tos. Farmacia plaza Santa Catalina. 4

NOTICIAS

Telegrama facilitado por la casa Bonnecaze, García Lloréns y Compañía:

«El día 30 de Marzo fueron transbordados en Hendaya los vagones de naranjas que a continuación se expresan:

Francia.—Con destino a París, 40; Bordeaux, 1; Lille, 2; Angouleme, 1; Bayonne, 1; Lisieux, 1; Pau, 1; Rennes, 1; Tarbes, 1; Tours, 1; St. Amand les Eaux, 1.

Bélgica. — Con destino a Anvers, 1.

Alemania.—Con destino a Munster, 1.»

El acreditado ortopédico señor Torrent, visitará en el Hotel Lauria (Lauria, 4), a sus numerosos clientes, únicamente el martes.

Ha visitado nuestra Redacción el número 257 de la «Revista de Tuberculosis», que fundó y dirige el doctor don Antonio Villanova Ys.

Publica el siguiente sumario:

«El estado actual de la toracoplastia en el tratamiento de la tuberculosis pulmunar», por A. Caralps-Massó. — «Las granulaciones del bacilo de Koch», por el doctor Carlos Fjoriani.—Concurso de premios de boletín reumatológico. — Bibliografía. — Noticias. — Publicaciones recibidas.

La Sociedad Rondalla Patronato Musical del Puerto, en junta general extraordinaria celebrada el día 27 del actual, acordó por unanimidad el trasladar el local social a la calle de la Libertad, número 172.

«Crónica Médica».

Sumario de los trabajos publicados en el número 87:

«La ley de Accidentes del Trabajo en la agricultura», por el profesor R. Royo-Villanova y Morales.—«Resultado de la investigación familiar en el Dispensario Antituberculoso», por los doctores Luis de Velasco y Manuel Peris Cebolla. — «La atelectasia como origen de bronquiectasias en el niño», por los doctores Lola Villar Gallego y Ernesto Alonso. — «El ácido láctico, en la diabetes», por el doctor José Almela Guillén.—«El veneno de cobre como antiálgico en las neoplasias», por el doctor J. Cabot Rovira de Casellas.—«La fiebre tifoidea en Valencia», por los doctores J. Bosch Marní y L. Cortés de los Reyes.—Revista de revistas. —Médicos célebres: Averán. — Indice de bibliografía médica española.—Varia (libros nuevos).

La Sociedad Española de Física y Química (sección Valencia), celebrará su reunión ordinaria del mes de Abril mañana lunes, a las 6,30 de la tarde, en el local de costumbre.

Disertará el socio señor Morro, sobre el «Desarrollo histórico de la cinematografía», y don José Navarro presentará una comunicación sobre «Las tensiones internas en la función».

Se invita a los señores socios y a cuantas personas deseen asistir.

Comisiones falleras.

Calles de San Vicente (extramuros) y adyacentes:

Presidente, Ramón Torró; vicés, Amadeo Bartual y Salvador Guillot; secretario, Joaquín Soriano; vice, Vicente Soriano; tesorero, Luis Sáez; contador, Francisco Catalá; vocales: Ramón Puchades, Bautista Espuig, Felipe Sáiz, Salvador Albelda, Francisco Planelles, Pedro Cosa, Enrique Hervás, Vicente Olmos, Rafael Tormo, Vicente Belenguer, Enrique Vela, Francisco Peris, José Ortiz, Enrique Martí, José Bau, Manuel Vela, Enrique Teruel, Máximo Vañó, Blas Serra, Juan Hurtado (hijo), Sirio Noya, Ramón Monchotí, Rafael Crespo, Vicente Bolluda, Luis Puertes y Vicente Sanchis.

Calles de Guerrero y En Gall:

Fallera mayor, María Enriqueta Gracia Martínez.

Presidente, Ramón Mascarós; vice, Emiliano Catalán; secretario, Luis Lloréns; vice, Tomás Aguilar; contador, Tomás Elul; tesorero, Antonio Reig; delegados en el C. C. F., Rafael de los Santos y Antonio Sellés; presidente Fiestas, Joaquín Pérez; comisión Hacienda: Antonio Gracia, José Gassent, Rafael Brusola y Emilio Armengol; vocales: Benjamín Alberola, Martín Cazorla, Manuel Calvo, Julio Colom, José Penalba, Bernardino Sánchez, Vicente Coscollá, Francisco Zanón, Juan Peiró, Ramón Serneguet, Vicente Lorente, Eduardo Canut, Pedro Sellés, Eduardo Higón, Francisco Olaya, Julio García Albiñana, Francisco Chapín, Damián del Campo, Vicente Oltra y David Aguilar.

Ayuntamiento de Madrid

Madrid, Provincias y Extranjero

LA CRISIS MINISTERIAL

Ayer fueron consultados por S. E. los señores Cambó, Santaló, De los Ríos, Maura, Barcia, Chapaprieta, Abilio Calderón, Cirilo del Río y Sánchez Román. Por la tarde, el señor Lerroux, recibió el encargo de formar Gobierno y anoche mismo inició sus gestiones

Se reanudan las consultas

A las diez en punto llegó a Palacio el jefe del Gobierno dimisionario, señor Lerroux. Entró sin hacer manifestaciones, y al salir dijo:

—He venido a despachar unos asuntos pendientes, y aprovechando mi estancia en Palacio el señor Presidente de la República me ha dado cuenta de los términos en que se desarrollaron las consultas de ayer.

Cuando terminen todas volveré, para que me dé cuenta del resultado.

Y sin decir más, abandonó el Palacio Nacional el señor Lerroux.

EL SEÑOR CAMBO

A las once menos cinco acudió a Palacio el jefe de la Lliga, señor Cambó, quien permaneció diez minutos evacuando su consulta con el jefe del Estado.

Al salir entregó la siguiente nota:

«Entiendo que debe formarse un Gobierno que teniendo la máxima autoridad sea un instrumento de pacificación, y estimo que las características indicadas no son incompatibles, sino todo lo contrario.

Ante la situación internacional, la acentuación de la crisis económica y las preocupaciones de orden monetario, creo es de urgente necesidad que se constituya un Gobierno que libere al país de la deprimente convicción de que el orden y la paz sólo se mantienen a precario en régimen de excepción.»

Se le preguntó si creía que la crisis sería laboriosa, y respondió que si no se resolvía hoy tendría una tramitación larga.

EL SEÑOR SANTALO

A las once y media llegó el señor Santaló, representante de la Esquerra, quien estuvo en la Cámara presidencial un cuarto de hora.

Dijo a los periodistas:

—El criterio de la minoría es idéntico al de ayer, y al de anteayer, considerando que hay una incompatibilidad en orden a las funciones ejecutivas del Gobierno por parte de aquellos grupos que no fueron a la consulta electoral con carácter republicano, y en vista de la situación actual, el punto concreto y positivo de la consulta ha sido aconsejar a Su Excelencia la disolución de las Cortes por su ineficacia manifiesta, y la formación de un Gobierno republicano que siente en orden a la doctrina y a la conducta los postulados del 14 de Abril y la rápida restauración de las esencias republicanas.»

EL SEÑOR DE LOS RIOS

Momentos después llegó a Palacio don Fernando de los Ríos, en representación de la minoría socialista. Salió a las doce en punto, y facilitó la siguiente nota:

«La minoría parlamentaria socialista, al examinar el grave momento político actual, recuerda cómo los hechos han venido a confirmar peligros que ella señaló reiteradamente en las notas oficiosas, en las que expresó su criterio con motivo de las consultas en anteriores crisis.

En la situación actual, la solución política no sería congruente con la motivación de la crisis, si se encargara de formar Gobierno a quienes, partidarios de la aplicación de la pena de muerte, inevitablemente habrían de llevar aún mayor zozobra y angustia a la conciencia pública.

Por el contrario, una era de aquietamiento de rencores y ejercicio de derechos constitucionales, de paz, imposible con partidos que tengan por signo la crueldad y por norma de su actividad el afán persecutorio, exige a juicio de la minoría socialista un Gobierno de amplia concentración republicana que haga renacer al reintegrarse él a la Constitución, las garantías jurídicas, políticas y sociales; un Gobierno que permita devolver al seno de los partidos, sindicatos y corporaciones públicas sus órganos legítimos, ofreciendo a todos posibilidades de libre actuación legal; un Gobierno que haga posible la depuración de las responsabilidades contraídas por las autoridades, que en sus excesos han llegado a considerar que justicia es venganza; un Gobierno, en fin, que ante la situación internacional ofrezca un mínimo de garantía a toda la España republicana.»

Luego dijo que esta nota se aprobó por unanimidad, con el voto en contra únicamente del señor Aguillaume, en la reunión tenida por la mañana por la minoría socialista, al ocuparse de la citación del Presidente de la República.

La minoría acordó acudir al llamamiento presidencial con el voto en contra del señor Aguillaume, y con este mismo voto en contra, como decimos, se redactó la nota.

MIGUEL MAURA

A las 12'20 llegó a Palacio don Miguel Maura. Salió un cuarto de hora después, y entregó la nota siguiente:

«La minoría republicana conservadora, consciente de la gravedad del momento desde el punto de vista internacional y de la situación del país, ha aconsejado a Su Excelencia la formación de un Gobierno lo bastante amplio para que, logrando la paz entre los españoles, devuelva a España la plena normalidad constitucional, y pueda afrontar con la autoridad indispensable el desarrollo en la nación de una fecunda tranquilidad interior, al mismo tiempo que una seguridad y un auténtico prestigio exterior.»

HORN

Posteriormente llegó a la residencia presidencial el representante de los nacionalistas vascos señor Horn, quien terminada la consulta facilitó una nota que dice:

«He tenido el honor de exponer a S. E. el criterio que hemos formado desde el punto de vista de nuestra minoría en orden a la situación actual, especialmente en cuanto se refiere a las circunscripciones representadas por aquélla.

Forzosamente había de manifestar que entendemos que la reconstitución del Gobierno sería conveniente a base de que reflejara el propósito de actuar, importando menos el predominio de unos u otros de sus componentes que su decisión de resolver los problemas actuales.

Uno de ellos es el de no pretender ahogar el resurgimiento del sentido autonomista en la política general.

Aparte de eso, se impone que se proceda a la reposición de los ayuntamientos nacidos del sufragio, decrete el restablecimiento de la normalidad constitucional en aquellas comarcas donde todavía continúa sin que nada lo justifique, como no sea una preocupación centralista; convoque rápidamente a elecciones municipales y de las diputaciones, con o sin ley Electoral nueva, para que la ilegalidad no perdure, reanude la tramitación del Estatuto Vasco, y cierre el período transitorio y reintegre a su vigor el de Cataluña; acometa sin descanso la resolución de las que están en el ánimo de todos, desde las que implican la reparación en lo que no se haya logrado ya de injusticias cometidas en la primera etapa de la República y la regularización de las relaciones entre la Iglesia y el Estado, y el apaciguamiento de los espíritus, hasta las que afectan a la situación económica y financiera, cada día más delicada y las de carácter social relacionadas con la producción y el trabajo, y como la más culminante, que es inexcusable reducir progresivamente, y que a tantas familias modestas tiene sumidas en la miseria, muy señaladamente en el país vasco, la del paro forzoso.

Un Gobierno que con tal programa se constituya, sin excluir nunca estos postulados, y que sea apto para realizarlos, podrá contar con nuestro modesto apoyo, y parlamentariamente con nuestra colaboración.»

BARCIA

A la una menos cuarto salió de Palacio don Augusto Barcia, quien entregó la siguiente nota, previamente aprobada por voto unánime del consejo nacional y de la minoría parlamentaria Izquierda Republicana.

«Gobierno de concentración republicana, formado por partidos que no tengan responsabilidad en la política seguida desde el mes de Octubre, restablecimiento pleno de la normalidad constitucional, de la legalidad republicana y preparación con tiempo para la propaganda de los partidos de una consulta libre al cuerpo electoral.»

CHAPAPRIETA

A continuación evacuó su consulta don Joaquín Chapaprieta.

Facilitó una nota que dice:

«Los diputados de la minoría republicana independiente, no adscrita a ningún partido, opinan:

a) Que por ahora no está indicada la disolución de Cortes.

b) Que han de llevarse al Parlamento para su resolución inmediata, en la medida de lo posible, problemas tan agudos como los de trabajo, revalorización de la riqueza y presupuestos.

c) Que con tal programa debe constituirse el Gobierno que sume el mayor número de asistencias en la Cámara y que realice una política de concordia y de pacificación de los espíritus.»

Dada la nota, el señor Chapaprieta expresó su creencia de que esta tarde habría ya encargo de formar Gobierno, pues la tramitación iba rápidamente.

Preguntósele si sería encargado el señor Lerroux, y contestó:

—El presidente no se trasluce, pero probablemente será el señor Lerroux el encargado de formar Gobierno.

ABILIO CALDERON

A la una llegó a Palacio don Abilio Calderón, representante de la minoría independiente.

La nota que entregó a los periodistas evacuada la consulta, está concebida como sigue:

«He expresado al excelentísimo señor Presidente de la República la gratitud de los diputados de la minoría independiente, y muy especialmente la mía, por el honor que nos ha dispensado al llamarnos a consulta.

Con toda lealtad le he expuesto mis puntos de vista.

A mi juicio, el interés primordial en estos momentos para el bien de España es la continuación de las actuales Cortes, elegidas con una autoridad que no conoci otra mayor en mi larga vida parlamentaria.

Su disolución prematura sería altamente perniciosa y agravaría los problemas que están planteados con una intensidad pocas veces conocida.

El Parlamento ha demostrado su sentido gubernamental no obstruyendo ni dificultando la labor de los gobiernos, y en diversas ocasiones se ha probado que existían puntos de coincidencia para una labor fructífera con elementos suficientes en la Cámara para aprobar las leyes.

La revolución del 6 de Octubre, la más grave que conoce la generación presente, en la que unidos los elementos que propugnan la desintegración del Estado con las fuerzas anárquicas y extremistas del partido socialista, produjeron una intensa conmoción y un gravísimo daño que obligan al Gobierno que se forme a tener, como primer deber, el evitar que pueda presentarse de nuevo conflictos semejantes.

Deberá procederse con serenidad, con prudencia, y con toda la energía, dentro de la ley, para devolver la tranquilidad a la opinión pública, que se ve preocupada por el temor de que pueda repetirse si la acción eficaz del Gobierno no procede con la diligencia debida.

Existe hoy un profundo malestar. Los problemas económicos comunes a todos los partidos han quedado en lugar secundario, agravando la solución de los mismos.

Los gastos públicos han tomado un incremento desproporcionado a las realidades de nuestra economía; la paralización de la vida industrial va en aumento; las fuentes de riqueza están notablemente disminuídas; la desvalorización de los productos de nuestros campos es general y el poder contributivo llega a los límites de su agotamiento, traduciéndose en doloroso paro obrero y de no prestar atención preferente los gobiernos a este problema, seguirá incrementándose, pudiendo llegar a ser insoluble.

El nuevo Gobierno habrá de formar su ponencia inmediata para que las Cortes dediquen su actividad a lograr el resurgimiento de la vida nacional, base indispensable para la tranquilidad del país.

La situación de Europa y del mundo obligará también al Gobierno a preocuparse hondamente de nuestra posición especial, a fin de evitar que los acontecimientos nos puedan coger desprevenidos.

Ante estos graves problemas, la opinión reclama que se forme un Gobierno que dé la sensación de que es definitivo, sin interinidades perturbadoras que esterilizarían su actuación.

Los hombres más destacados de los partidos no tendrán derecho a rehuir la prestación personal en estos graves momentos, porque el bien de la patria se lo exige.

La forma en que están constituídas las Cortes dice bien claro la composición que el nuevo Gobierno debe tener. Una coalición de derechas y centro constituye la mayoría parlamentaria. Ella debe ser base para su formación, con un programa mínimo previamente aceptado, y con una representación proporcional a las fuerzas de que dispone el Parlamento, presidiéndolo un jefe con máxima autoridad, demostrada en sus actuaciones en las actuales Cortes.

Así constituído, con labor intensa en el Parlamento, se podría llegar a la fecha oportuna para acordar la revisión constitucional, dando satisfacción a los anhelos de la mayoría de los españoles."

CIRILO DEL RIO

Al terminar su consulta don Cirilo del Río, entregó la siguiente nota:

«He aconsejado a Su Excelencia la formación de un Gobierno que pueda vivir con las actuales Cortes, cuya disolución no creo procedente en estos momentos, y que tenga la mayor asistencia posible de fuerzas parlamentarias para realizar en el interior la labor de pacificación social precisa y resolver los problemas de orden económico planteados al país, y con respecto al orden exterior, lograr unificar el espíritu nacional.»

SANCHEZ ROMAN

A la una y media llegó el último de los consultados, don Felipe Sánchez Román, jefe del partido nacional republicano.

Un cuarto de hora escasamente tardó en salir, facilitando una nota, que dice:

«Esta crisis, causada en la propuesta de indulto obtenida por mayoría de votos del Partido Radical en el Gobierno dimisionario, debe estimarse un primer paso en el camino de la concordia civil.

En consecuencia, la solución de aquélla deberá ser inspirada fundamentalmente en el propósito de avanzar con decisión en la misma ruta de paz.

A este fin, el ejercicio de una política vigorosa de restablecimiento de la ley en todos los órdenes de la vida española debe servir de estímulo a las fuerzas políticas y sociales del país en su mayor parte para reintegrarse o entrar en la legalidad republicana.

Llamamientos de esta índole o llamamientos del Gobierno que se forme, no sólo pueden hacerse en estos momentos por aquellos partidos republicanos que no fueron beligerantes en la reciente lucha, y que por esto mismo están en condiciones de prestar con mejor eficacia tan importante servicio nacional.

Los demás partidos republicanos que no pueden en las actuales circunstancias venir a integrar el nuevo Gobierno, estarán, sin embargo, moral y políticamente obligados, bajo su propia responsabilidad, a no entorpecer una misión política de tan alto sentido.

Mientras es llegado el momento necesariamente próximo de acudir a la convocatoria de nuevas Cortes, el Gobierno que con aquella composición y propósito se constituya deberá proveer urgentemente a menesteres concretos, que son ya en absoluto inaplazables, como por ejemplo la cesación de los estados de excepción, restableciendo las garantías constitucionales desde hace tanto tiempo suspendidas, la terminación y fallo de las causas pendientes por los sucesos revolucionarios de Octubre, pasándolas al efecto a la jurisdicción de los tribunales competentes, la reposición de los ayuntamientos cuya suspensión no haya sido decretada con intervención judicial y demás medidas de vuelta a la normalidad; la preparación urgente de los presupuestos, que deberán ser presentados al Parlamento en muy breve plazo, para intentar su aprobación antes del 30 del próximo Junio, y también sin aplazamiento alguno el comienzo ejecutivo de una política contra el paro en el campo y en la ciudad.

Mientras tanto, si de suerte se lograra un ambiente político de mayor serenidad, los partidos políticos podrían emplearse rápida e intensamente en el reajuste de sus cuadros, en la elaboración de sus planes políticos y en la propaganda documentada de la opinión pública, que pronto ha de ser solicitada por el sufragio.»

Se dan por terminadas las consultas

A las dos de la tarde, el jefe del Gabinete de Prensa, don Emilio Herrero, dijo a los periodistas que el Presidente de la República daba por terminadas las consultas.

Agregó que dada la hora avanzada en que terminaron y teniendo en cuenta el Jefe del Estado que el señor Lerroux había de asistir a una comida en la legación del Uruguay, no sería llamado para darle cuenta del resultado de las consultas hasta las cuatro o las cinco de la tarde.

De la consulta a Azaña

La carta contestación a la consulta hecha al señor Azaña va dirigida al secretario general de la Presidencia. En ella dice que por mayoría de votos han aprobado las Cortes una propuesta en la que se le imputan varios delitos, y termina diciendo que tal circunstancia le obliga a imponerse voluntariamente la obligación de no llevar a Su Excelencia los consejos de un presunto delincuente.

El señor Lerroux recibe el encargo de formar Gobierno

El jefe radical acepta y seguidamente comienza sus gestiones

El jefe del Gobierno dimisionario llegó a las cuatro y cinco al Palacio Nacional.

—Buenas tardes, señores—dijo a los periodistas—. Vengo por que Su Excelencia me ha llamado por teléfono, no sé con qué propósito. Supongo que será para darme cuenta de la tramitación de la crisis.

Salió el señor Lerroux a las cinco menos veinte, manifestando a los periodistas:

—No saquen cuartillas, pues creo que no harán falta, ya que traigo una nota.

El Presidente de la República ha tenido la bondad de encargarme de intentar formar Gobierno. Yo he agradecido el honor que esto representa y me he comprometido a hacer los esfuerzos necesarios para conseguirlo.

Al llegar a este punto entregó la nota, al tiempo que decía:

—En ella Su Excelencia me hace indicaciones y me da consejos, sin marcarme límite. Tengo el propósito pensando en el interés nacional, de formar un Gobierno que no sea de derechas ni de izquierdas, y sin intereses de partido, sino de política nacional, que es lo que necesita el país.

Procuraré ensanchar la base del Gobierno.

Un periodista le preguntó si podía facilitar los términos de su consulta en nombre del Partido Radical y contestó:

—Dada la formación del Parlamento, yo aconsejé a Su Excelencia que no había más que dos soluciones: Entregar el poder a la Ceda, y si ésta no podía o no quería formar Gobierno, entregárselo al Partido Radical. Esto era lo parlamentario.

—¿Qué piensa usted hacer ahora?

—Ahora voy a mi casa, donde reposaré un par de horas y luego a trabajar.

—¿A quién visitará usted primero?

—Al primero a quien visitaré será al señor Gil Robles y si esta entrevista no pudiera celebrarse por cualquier causa, la celebraremos mañana.

—¿Volverá usted hoy a Palacio?

—Si no me llama S. E., no.

—¿Cuándo tendrá usted la lista del Gobierno?

—Espero que mañana, en todo el día, habré conseguido mi propósito y en caso contrario vendría a declinar el honroso encargo que me ha sido confiado por Su Excelencia.

Ahora le haré la visita protocolaria al presidente de las Cortes.

La nota entregada por el señor Lerroux, dice así:

«Terminadas las consultas, estímase que la solución de la crisis ha de inspirarse en la conciliación de estas dos bases: Continuidad de intensa labor útil en las Cortes actuales y atención a los problemas de interés nacional, con predominio muy destacado sobre las luchas de partidos.

La primacía mayor que nunca de aquel interés revélase apremiante en varias direcciones. Previsión y deberes en el orden exterior, que reclaman en primer término cohesión, y para ello concordia nacional; voto de un presupuesto sincero, y normas con su complemento de leyes; las de orden económico social; la legalización de la vida local con normas electorales; la suerte que la voluntad del Parlamento y en definitiva la del país, reserven al esbozado de concentración y concordia, y S. E. el señor Presidente de la República ha dado el encargo de formarlo al jefe del Partido Radical don Alejandro Lerroux, con indicación expresa y toda la amplitud necesaria para extender cuanto la posibilidad permita la base de mayoría parlamentaria que sostuvo al Gabinete anterior.»

Lerroux merienda con los periodistas

El señor Lerroux salió de su domicilio a las cinco de la tarde, acompañado del señor Rocha.

Antes de subir al automóvil, llamó a los periodistas y les dijo:

—Me voy a dar un paseo antes de iniciar las gestiones para cumplimentar el encargo que me ha hecho Su Excelencia.

Si quieren ustedes acompañarme tendré mucho gusto en invitarles a merendar.

Los periodistas decidieron seguir al señor Lerroux, ante la posibilidad de que durante su breve ausencia de Madrid surgiera alguna noticia interesante.

Los señores Lerroux y Rocha tomaron la carretera de La Coruña, seguidos de una larga fila de automóviles ocupados por policías, periodistas y fotógrafos, deteniéndose a la puerta de un bar, a la entrada del pueblo de Villalba.

Allí el señor Lerroux obsequió con una merienda a los informadores.

Les preguntó cómo creían que iba a resolverse la crisis.

Los periodistas le dijeron:

—En el Congreso corren rumores de que al formarse el nuevo Gobierno perdería la colaboración de los agrarios, ganando los grupos independientes de Chapaprieta, Abilio Calderón y los conservadores.

Lerroux atajó al periodista y le dijo:

—Tenga usted en cuenta que don Abilio no está dentro de la órbita republicana.

Un periodista preguntó al señor Lerroux si consultaría con la Lliga para la formación de Gobierno y Lerroux preguntó a su vez:

—¿Pediría usted su colaboración en mi caso?

—Yo, sí.

—Pues yo he de conferenciar antes con las personalidades destacadas de los grupos políticos de la Cámara.

El periodista le interrumpió:

—¿Con Gil Robles?

—En efecto; y en esa entrevista se fijará hasta dónde puede extenderse la base del Gobierno.

Se le indicó que ya sonaba el nombre de Ventosa como posible ministro y Lerroux dijo:

—La colaboración de los partidos la pido, pero los nombres los designo yo.

Se trató de la proporcionalidad del reparto de carteras y Lerroux dijo:

—No puede estar en relación con el número de votos de la Cámara, porque cuando a mí se me encarga de formar Gobierno es por algo y ese algo equipara mi minoría con la más numerosa del Parlamento.

Se le indicó los comentarios que se hacían, porque por el aumento del número de ministros, en algunas minorías se produjo un conflicto recientemente y Lerroux contestó:

—No son iguales las circunstancias, porque si entran nuevos partidos en el Gobierno tendrán que conformarse con lo que haya.

Además, hay que tener en cuenta el límite del horizonte parla-

Ayuntamiento de Madrid

mentario, cada vez más pequeño, pues el Parlamento se desgasta y hay que dar paso a la reforma constitucional, que ansian todos los grupos parlamentarios.

Se le preguntó hasta dónde alcanzaría la base de la colaboración.

—Yo abriré mis brazos cuanto pueda.

—Y ¿qué envergadura tienen sus brazos?

—En gimnástica depende de la posición de las piernas, si están juntas o separadas, y todo depende por lo tanto de que yo me cuadre o de que adopte la otra posición.

Se comentó después el optimismo del señor Lerroux, quien dijo:

—Estoy contento, no satisfecho, pero sí optimista por las dos victorias ganadas: la de ayer y la de hoy.

Por último dijo el jefe dimisionario que confiaba en que durante el día de hoy podría terminar los trabajos y que la visita al señor Alba sería protocolaria.

Lerroux visita a Alba. Conferencias telefónicas

A las siete y cuarto de la tarde regresó el señor Lerroux a Madrid, dirigiéndose al Congreso, donde se entrevistó con Alba.

Desde el Congreso, después de conferenciar con Alba, Lerroux marchó a su domicilio y habló por teléfono con Gil Robles, a quien pidió hora para entrevistarse con él, hoy por la mañana.

El jefe de la Ceda le dijo que a la hora que a él le conviniera más y Lerroux contestó que a las diez de la mañana le visitaría.

Después llamó por teléfono al señor Martínez de Velasco, con quien quedó citado para hoy a las once de la mañana.

En el Congreso

Ayer mañana hubo poca animación en el Congreso. Los escasos diputados que había comentaban los términos de las consultas evacuadas y la solución que a juicio de cada uno tendría la crisis. Casi todos coincidían en que el primer encargado de formar Gobierno sería Lerroux, y que si no lo lograba sería llamado el presidente de las Cortes, Alba, que podría aglutinar a su alrededor elementos que tienen representación en el Gobierno dimisionario.

Reunión de la minoría socialista

Ayer por la mañana se reunió en el Congreso la minoría socialista.

La reunión tenía por objeto aprobar la contestación que había de darse a la consulta del Jefe del Estado, que previamente había sido redactada por el Comité ejecutivo del partido.

Se trató después de la vuelta de la minoría al salón de sesiones, sin que se llegara a un acuerdo concreto, aunque parece que la impresión es favorable a la vuelta, en el caso de que la solución de la crisis se haga como este grupo desea.

La minoría siguió reunida hasta que regresó del Palacio Nacional don Fernando de los Ríos, quien dió cuenta del resultado de la consulta.

En casa de Gil Robles

A media tarde los periodistas telefonearon al domicilio del señor Gil Robles con el propósito de visitarle, pero comunicaron que Gil Robles, después de almorzar salió con su esposa a pasear en automóvil por la carretera.

Los informadores visitaron anoche a Gil Robles para que les diese una orientación y les dijo que no habiendo hablado aún con el encargado de formar Gobierno, no podía decirles lo que había de comunicar con aquél.

Telefonearon más tarde a Martínez de Velasco y éste se expresó en términos parecidos a Gil Robles.

Un periodista le dijo que en la Cámara había circulado el rumor de que los agrarios no darían ministros al señor Lerroux y Martínez de Velasco dijo:

—No puedo contestarles a ustedes, porque a lo mejor cometería una ligereza.

Esperemos ver lo que dice Lerroux respecto a sus propósitos y entonces podré contestar lo que crea que es el cumplimiento de mi deber.

Aizpún visita a Gil Robles

A las siete y media de la tarde llegó al domicilio del señor Gil Robles el ministro dimisionario de Justicia, señor Aizpún, acompañado del señor Lucia.

Media hora después salieron ambos señores y a preguntas de los periodistas, Aizpún dijo:

—Ignoro si Lerroux vendrá hoy a conferenciar con Gil Robles, aunque creo que así lo hará.

Lucia añadió:

—El único que puede dar noticias y esas referentes a nuestro partido, es el señor Gil Robles. Las impresiones que tenemos son personales y no cuentan para la solución de la crisis.

La curiosidad popular

Frente al Palacio Nacional hubo ayer bastante animación, estableciéndose por sus alrededores muchos curiosos.

Guardias de Seguridad y soldados mantuvieron los grupos a alguna distancia.

En ningún momento se produjo incidente ni manifestación alguna.

Cábalas y comentarios

Todas las minorías de los grupos parlamentarios celebraron ayer las acostumbradas reuniones para aprobar los términos en que los respectivos representantes habían de contestar a la consulta del Jefe del Estado.

Se cambiaron impresiones que, como es natural, coincidieron con el criterio reflejado en las distintas notas, resultado de las consultas evacuadas por los respectivos grupos o minorías.

El partido conservador ha visto con agrado la forma en que se ha enfocado la solución de la crisis.

Admiten los conservadores la posibilidad de que en el nuevo Gobierno puedan colaborar los grupos de Lliga Catalana, progresistas y conservadores.

Entiende este último partido que lo principal en el momento presente para España es la política exterior.

Para ello lo primero que hay que hacer es buscar la paz interior, para no aparecer ante el extranjero dándonos bocados unos a los otros.

Estimaban equivocado que en el campo republicano se mantenga el criterio de no formar parte de ese Gobierno de pacificación y restablecimiento de la cordialidad.

En los pasillos de la Cámara se hicieron durante toda la tarde los naturales comentarios alrededor del desarrollo de la crisis.

Cuando se supo que Lerroux había recibido la ratificación de confianza, se trató de indagar cuál sería la actitud que adoptasen Gil Robles, Martínez de Velasco y Melquiades Alvarez.

Los diputados partidarios de unos y otros decían que todavía no se podía vislumbrar una solución.

Royo Villanova decía que no estando aún liquidada la revolución de Octubre, puesto que aún faltan muchas sentencias, entre otras las de los complicados en los sucesos de Turón, deberá ser Lerroux con los ministros radicales exclusivamente quien liquide el movimiento revolucionario de una manera definitiva y será entonces cuando un nuevo Gobierno, haciendo borrón y cuenta nueva pueda definir una política completamente distinta del Gobierno dimisionario.

Aun cuando todo hace suponer que Gil Robles y Martínez de Velasco se negarán a facilitar ministros, hay algunos elementos inclinados a suponer que pueden hallarse puntos de coincidencia.

Se comentaba también la divergencia que se observaba entre las consultas de Besteiro y De los Ríos.

Del texto de los documentos de ambos se deducía que de aquí en adelante se marcará aún más la división que existe en el partido, para constituir Besteiro, con sus amigos, el ala derecha, mientras los otros formarán el ala izquierda, más cerca del comunismo.

Lo que dice la Prensa

«La Voz».—Por la forma y condiciones en que se ha hecho el encargo al señor Lerroux, cabe pensar que las gestiones no se reduzcan a los partidos que hasta ayer han colaborado con él, sino que se extiendan por lo menos a los independientes de Chapaprieta, a los progresistas y a los conservadores.

La obra de las gestiones se iniciará con los elementos que hasta el presente les han prestado apoyo parlamentario y de la actitud que observe la Ceda podrá deducirse cuál va a ser el éxito que acompañe a Lerroux en sus trabajos.

«Informaciones».—Don Fernando de los Ríos ha llevado a Palacio una nota genial que se ha hecho ya, en pocas horas, un lugar de honor en los anales de la despreocupación.

Los que ejecutan todos los días sentencias de muerte en las calles, rechazan en nombre de los sentimientos humanitarios a quienes acaban de indultar a los promotores de una revolución llena de crímenes odiosos.

Los que amordazaron la conciencia nacional y la quisieron asfixiar en sus reductos más sagrados, piden libertad para que actúen liberemente sus partidas armadas.

Saben que solamente con el acceso al poder de sus cómplices declarados, aquéllo es posible. Y lo piden tranquilamente, ante el estupor del país, al que no le quedaba otra cosa por ver.

«Ya».—Seguramente las conversaciones del señor Lerroux, todavía no iniciadas, han de versar sobre la proporcionalidad de puestos, la asignación de algunas carteras y la política concreta que el nuevo Gobierno debe emprender.

Se considera difícil armonizar puntos de vista que por lo menos hasta la hora actual, se presentan bastante separados.

Es creencia general que el ensanchamiento tendrá como principal objetivo la incorporación de la Lliga, pero tenemos la impresión de que puedan surgir dificultades por aspirar dicho partido a que su representación se vincule en una determinada cartera ministerial, que no parece fácil sea otorgada.

No son, pues, muy halagüeñas las perspectivas que se vislumbran en torno a la posibilidad de un desenlace inmediato.

La opinión popular

Un periódico madrileño publica una curiosa encuesta sobre la crisis.

Un redactor del mismo se destacó ayer mañana para preguntar la opinión sobre la crisis y su resolución a diversas personas del pueblo.

He aquí algunas opiniones:

Angel Saavedra, chófer del servicio público.—Yo quisiera un Gobierno que bajara el precio de las patatas, que es lo único que yo puedo comer ahora. Que se resuelva eso del paro obrero y que se bajen los tributos, porque si no vamos a tener que encerrar los coches.

Vidal Fernández, comerciante.—Hay que resolver el paro. Las gentes no comen y esto es muy triste. Hace falta un Gobierno de orden, que imponga la autoridad y el respeto a la justicia.

El comercio está muy mal. Hay muchas letras devueltas.

María Zubieta, ama de casa.—Todos los políticos son lo mismo. Que Azaña, que Gil Robles... El que sea que haga que yo pueda venir al mercado y con menos dinero llevarme lo necesario. Estamos muy hartos de políticos.

Yo haría un Gobierno que abarate la vida y diera trabajo a todos.

Antonio Romero «Aceiterito», picador de toros.—Yo no tengo que ver nada con eso de la crisis, porque no es cosa de ganadería.

Con tranquilidad podría haber riqueza en España y así habría más corridas de toros, que es lo que a mí me hace falta.

Hay que buscar un Gobierno con buenos picadores, buenos banderilleros y un buen matador que se harte de dar lagartijeras a todo el que haga falta.

Angel Marcos, camarero. — Lo que hace falta es que venga Gil Robles, pero para cumplir todo eso que dice en los discursos.

Hay que terminar con el paro obrero.

Ante todo un Gobierno que imponga el orden y la autoridad.

Martín Ontañón, vendedor de periódicos.—Hay un hombre que llega a la torre de Santa Cruz. Yo lo primero que quiero es que me abran el kiosco, que es mi necesidad perentoria.

A mí lo mismo me da que sea de un lado que de otro. Lo que quiero es que todo el mundo viva y trabaje con tranquilidad.

Una señorita del Metro.—A ver cuándo se va a acabar con tanta política...»

INFORMACION GENERAL

—•*•—

Porque Gil Robles tiene "exceso de acidez"' se aplaza la vista causa por el fusilamiento de Galán y García Hernández

Se había señalado para el primero de Abril la causa por el fusilamiento de los capitanes Galán y García Hernández ante la sala segunda del Tribunal Supremo.

El señor Gil Robles, que intervenía en el sumario para oponerse a las pretensiones de los familiares de los capitanes, ha presentado un certificado médico por enfermedad, pidiendo la suspensión de la vista.

El abogado señor Rubio ha presentado un escrito en el que solicita de la Sala la designación de un forense que reconozca a Gil Robles.

Pide se le permita asistir a la diligencia.

La certificación médica presentada por Gil Robles, señala en éste una hiperacidez de origen nervioso.

El Tribunal Supremo ha acordado la suspensión, señalando la nueva fecha del 6 de Mayo, en que se supone habrá vuelto a su normalidad la salud del jefe de la Ceda.

En un accidente de aviación fallece el piloto

Albacete.—Ayer tarde se elevó un aparato tripulado por el teniente de la base de Getafe, Sánchez Grande.

El aparato cayó violentamente a tierra, destrozándose.

El piloto quedó muerto en el acto.

La "Gaceta"

Los indultados de pena de muerte

La «Gaceta» publica, entre otras, las siguientes disposiciones:

Guerra.—Decretos concediendo a los paisanos, guardia civil y legionarios que se citan, el indulto de la pena de muerte, conmutándosela por la de 30 años de reclusión mayor con las accesorias legales correspondientes: Ramón González Peña, juzgado por el tribunal militar de Oviedo; Pascual Gracia Fuster, Gabriel Arenas Millas, Félix Jimeno Pons, Emilio Capri Lanuza, Francisco Frau Latorre, Ignacio Llobra Moreo y Mariano Legido Gallego, juzgados por el tribunal militar de Zaragoza; guardia civil Aníbal Roces, juzgado en Oviedo; paisano Manuel García López, juzgado en Sevilla; legionario Alfredo Guardia juzgado en Tetuán; paisanos Antonio Fernández del Pozo, juzgado en Málaga; José Alonso González, en Oviedo; Teodomiro Menéndez Fernández, en Oviedo; Luis García Alonso, en Oviedo; Félix Fernández Donís y Ezequiel Casquete Gutiérrez, juzgados en Valladolid.

Hacienda.—Decreto disponiendo que en tanto el precio de los vinos en los mercados reguladores no exceda de 1'60 pesetas por grado y hectólitro, sólo se permitirá la salida de las fábricas de alcoholes los vínicos obtenidos por la destilación de vinos puros y sanos.

Orden circular diponiendo cambien de destino los jefes y oficiales de carabineros que se expresan: capitanes don Pascual Ferrando Hernández, de la comandancia de Valencia a la de Lérida; Luis Garrido Vetin, de la de Huelva a Valencia.

Gobernación.—Orden disponiendo sea obligatoria la colegiación de todos los individuos pertenecientes al Cuerpo de Secretarios, Interventores y Depositarios que ejerzan el cargo en diputaciones, cabildos, etc.

Comunicaciones.—Orden creando para los funcionarios del Cuerpo técnico de Correos un carnet de identidad cuyo uso será obligatorio en todos los actos del servicio.

Agricultura.—Orden autorizando a la Comisión Ejecutiva del Servicio Nacional del Crédito Agrícola para prorrogar el vencimiento de los préstamos hechos con la garantía de depósitos de trigo, hasta un plazo máximo de 31 de Junio próximo.

Instrucción pública.—Orden disponiendo que la cantidad de 5.000 pesetas para material inventariable de oficina de las secciones administrativas de primera enseñanza, durante el primer trimestre actual, se distribuya en la forma que se expresa: A la sección de Valencia corresponden 126'40 pesetas, a la de Alicante, 102'40 y a la de Castellón, 90'40.

En el Tribunal de Garantías

En el Tribunal de Garantías se firmó el acta denegando la recusación de los vocales Pradera, Martínez Sabater y Ruiz del Castillo.

Se denegó la tramitación del recurso interpuesto por Enrique Carmona, por exceso o desviación de poder del ministerio de Estado.

El Tribunal acordó pedir a las Cortes un crédito extraordinario para abonar los gastos que origine la citación de peritos y testigos en el juicio contra los ex consejeros de la Generalidad y posiblemente la instrucción de algún otro sumario importante que pueda atribuirse a la competencia del Tribunal.

Se acordó denegar la prórroga solicitada por el Fiscal de la República para presentar el escrito de conclusiones provisionales en el proceso de la Generalidad.

Niña muerta por un autobús

A media mañana, en la barriada de Tetuán de las Victorias, un autobús de la línea que hace el servicio a Valdelatas, cuando iba por la Avenida de la Libertad, pretendió adelantar a unos carros que iban despacio, sin darse cuenta de que venía en dirección contraria una sección de caballería de Seguridad.

Un caballo se espantó, y con el fin de evitar el choque, el conductor del auto hizo una rápida maniobra y se metió en la acera, arrollando a Inés Vega Blanco, de 43 años; Felisa Medina Díaz, de 66, y su nieta Josefa Requeté, de seis años.

La niña quedó muerta. Las dos mujeres fueron asistidas de lesiones y contusiones de carácter grave.

El hecho produjo alguna excitación en la barriada, pero no ocurrieron incidentes.

El conductor quedó detenido.

Fallece una centenaria

Santander.—Ha fallecido Ramona Martínez, a la edad de 102 años.

Se casó a los 25 años y vivió casada 64. Tuvo diez hijos. Se dedicó siempre a trabajar en el campo.

Noticias de Gobernación

El ministro de la Gobernación manifestó esta madrugada que sólo había pequeñas noticias.

En la cárcel de Oviedo se repartieron 20 pistolas entre los oficiales de la prisión, porque usaban armas que estaban ya muy anticuadas.

A uno de los oficiales, mientras examinaba la nueva pistola, se le disparó ésta, hiriendo al director de la cárcer, aunque levemente, en una cadera.

En Mataró se han encontrado siete u ocho bombas.

En Madrid desapareció esta mañana un automóvil y otro por la tarde.

La policía sigue la pista de uno de los coches, pues el otro ha sido encontrado.

La embajada de España en Méjico

El señor Lerroux almorzó en la Legación del Uruguay, acompañado del señor Rocha. Después allí se trasladó a Palacio, y Lerroux dijo que acudía llamado por Su Excelencia.

El señor Rocha dió a los periodistas la noticia de que el Gobierno mejicano había dado el placet para el nombramiento de embajador a favor de don Emiliano Iglesias, y sin duda, para rectificar los rumores de estos últimos días, añadió que el placet fué dado el mismo día en que había sido dado el nombre de Iglesias para embajador.

Méjico. — Oficialmente se anuncia que el Gobierno mejicano ha concedido el placet a Emiliano Iglesias como embajador de España en esta República.

Consejos de guerra

Zaragoza.—Ayer se celebró Consejo de guerra por los sucesos revolucionarios de Octubre en Tauste. Hay 34 procesados. El fiscal pide dos penas de muerte y varias reclusiones perpetuas.

Se cree que por la noche podrá conocerse la sentencia.

Oviedo.—Se ha celebrado Consejo de guerra contra José Alvarez Valdés, camarero, acusado de rebelión militar.

El fiscal pedía reclusión perpetua. El tribunal ha dictado sentencia absolutoria.

En las últimas horas han sido recogidos once mosquetones, cuatro fusiles, tres escopetas, tres pistolas, cuatro revólveres y seis cartuchos de dinamita.

Se han practicado doce detenciones.

Incendio

Málaga.—En la madrugada última se declaró un incendio en el teatro Principal de Vélez Málaga, al inflamarse las películas.

Resultaron con quemaduras el operador Armando Fernández y el representante de la empresa Antonio Nameles.

Noticias de Asturias

Oviedo.—El gobernador general confirmó a los periodistas que no se había producido el menor incidente durante el día de ayer.

Lo mismo en la ciudad que en la provincia, la tranquilidad fué absoluta.

El indulto de González Peña le fué comunicado en la cárcel a primera hora de la tarde.

Los familiares de Teodomiro Menéndez le comunicaron el indulto en la enfermería.

Excitación entre grupos extremistas

Zaragoza.—Anoche se observaron en la calle bastantes grupos de elementos de extrema derecha y de izquierda republicana, pertenecientes a las juventudes de uno y otro bando.

Parece que iban buscándose con motivo del asalto al centro de Izquierda Republicana, efectuado por los «falangistas».

Las autoridades establecieron en torno a los grupos un discreto servicio de vigilancia.

Niños atropellados

Ferrol.—En la carretera de Betanzos, al salir de la escuela los niños Marcelino Marín y Antonio Senra, fueron alcanzados por una camioneta que les fracturó las piernas.

Ambos están gravísimos.

El conductor fué detenido.

Extranjero

—•*•—

Manifestaciones del señor Macdonald

Londres. — Macdonald ha dicho que la política extranjera de Inglaterra giran en torno a la vuelta de Alemania a la Sociedad de Naciones, como medida más segura de conservar la paz.

La visita de los ministros británicos a Berlín, Moscú y otras capitales, demuestra que el Gobierno británico trata activamente de asegurar esta solución pacífica.

Comentando la crisis política española

París.—La Prensa extremista de izquierdas comenta la crisis del Gobierno español, diciendo que indica la fuerza que tuvo la revolución de Octubre.

Con esta crisis, añaden, principia a recogerse el fruto de aquel movimiento.

Las conversaciones anglo-rusas

Moscú.—Las impresiones siguen siendo optimistas.

Hoy continuarán las conversaciones entre los señores Eden y Livinoff.

El representante inglés saldrá esta noche con dirección a Varsovia.

Voto de confianza al Gobierno belga

Bruselas.—El Senado aprobó la confianza al Gobierno por 110 votos contra 20 y 19 abstenciones.

De esta votación dependía la vida del actual Gobierno.

Incendio en un ministerio

Varsovia. — En el ministerio de Negocios extranjeros se declaró un incendio, que fué sofocado rápidamente.

Produjo algunos daños.

Aumento aduanero

Habana.—El presidente Mendieta ha firmado un decreto que impone los derechos dobles máximos de Aduana sobre los productos de treinta países incluso Suiza, Indias occidentales, Checoeslovaquia, Noruega, Japón, India británica, Finlandia, Oceanía holandesa, Hungría y Rusia.

Este decreto entra en vigor inmediatamente y otra medida parecida contra los productos de Italia entrará en vigor el 5 de Enero de 1936.

También se impone un impuesto de 25 por 100 sobre los derechos mínimos a que están sometidas las importaciones de Alemania, Austria y Bélgica.

Los principios internacionales ingleses

Londres.—En una declaración hecha por el señor Mac Donald ante la Liga pro Sociedad de Naciones de Essex, el jefe del Gobierno expresó la creencia de que el Gobierno británico, después de los estrechos contactos mantenidos con los políticos europeos, con París, Ginebra y Berlín no debe aceptar el desarme unilateral, dadas las condiciones actuales del mundo.

Inglaterra no debe aparecer como incapaz de aportar una solución a la seguridad colectiva y no debe aparecer de ningún modo como incapaz de colaborar en una política de defensa común.

El señor Mac Donald afirmó que la adopción del Libro Blanco no significaba de ningún modo la renuncia por parte del Gobierno inglés de la política de refuerzo del sistema de seguridad colectiva y del desarme general. Ningún observador atento podrá discutir la buena fe de Inglaterra ni podrá afirmar que se ha producido un cambio de actitud ante la Sociedad de Naciones. Como lo demostraron el reciente comunicado franco-inglés y las visitas de los ministros a Berlín y otras capitales, el Gobierno inglés busca activamente, por medio de contactos personales y otros métodos la obtención del retorno a Alemania de la Sociedad de Naciones y la Conferencia del Desarme.

La democracia inglesa debe ser informada de una manera fiel y el Gobierno no cumpliría sus obligaciones si no adoptase las medidas actuales, que son consideradas como un servicio a la paz y no como una amenaza a nadie.

La detención del periodista Jacob

Berlín. — Después de observar un silencio absoluto sobre las circunstancias en que el periodista alemán «Jacob» fué llevado a territorio del Reich, las autoridades alemanas han facilitado hoy una versión oficial, en la que se dice, entre otras cosas:

«Según las averiguaciones practicadas hasta ahora, Berthold Salomón, denominado «Jacob», pasó ilegalmente la frontera franco suiza y se proponía pasar también a territorio alemán, para entrevistarse con hombres de confianza.

Los aduaneros alemanes consiguieron detenerle en el momento en que pasaba la frontera.

La detención definitiva fué decidida cuando se pudo comprobar que se trataba de un reincidente, entre cuyos antecedentes penales figuran varias condenas por traición.

Actualmente hay una instrucción en curso contra él.»

El pacto del Este y el acuerdo aéreo

Berlín.—Entre las personas más próximas al canciller, así como entre los altos dignatarios del Estado, se hace circular una información sobre los resultados de las conversaciones que Hitler sostuvo con Sir John Simón. Esta información, contrastando con la carencia absoluta de noticias sobre aquella entrevista, se hace circular dándole visos de verosimilitud.

Según esta impresión, el canciller obtuvo las siguientes concesiones de la Gran Bretaña:

Promesa de que los delegados británicos realizarían en Stressa un esfuerzo para un arreglo del Este, comprendiendo pacto de no agresión, a cambio de declaración solemne de Hitler de no atacar a Francia ni a la U. R. S. S.; compromiso de buscar una manera digna para que el Reich pueda reintegrarse a Ginebra; compromiso de presentar un último proyecto de Convención general de armamentos sobre la base de la prohibición o limitación de ciertas armas

Según la misma procedencia, Hitler presentó a Sir John Simon las siguientes proposiciones:

Sobre el pacto aéreo un acuerdo bilateral Londres-Berlín, prescindiendo de las demás naciones; sobre Austria, propuesta de creación de un Tribunal arbitral en Viena para esclarecer si en esta nación existen intervenciones de otros Estados y mantenimiento de las reivindicaciones territoriales en cuanto al Corredor polaco.

No falta quien dice, comentando estas informaciones, que han sido lanzadas con el objeto de crear un relativo optimismo en cuanto al resultado de las mismas, para desvanecer el efecto producido por las informaciones de Prensa extranjera y los juicios que de la misma procedencia se hacen con respecto a los resultados obtenidos por el canciller.

Varsovia.—Comunican de París a la "Gazeta Polska" que en los círculos políticos se estima que el Pacto Oriental no podrá realizarse en su forma actual y que el acercamiento franco ruso no podrá por tanto tener lugar sino en el cuadro de una alianza ordinaria.

SERRANO.

Cataluña

—•*•—

EN EL GOBIERNO GENERAL

El gobernador, al recibir al mediodía a los periodistas, les dijo que nada tenía que comunicarles, que las noticias andaban por el teléfono, el telégrafo y demás vías de comunicación.

Se le preguntó si se habían tomado medidas para evitar actos de sabotaje en los tranvías, y contestó que ya se convencerían los saboteadores que todo intento era inútil.

CONSEJO DE GUERRA

Se celebró Consejo de guerra contra Antonio Peraleda, ex cabo de Somatén de San Pedro de Ruidevilles, el ex secretario del Ayuntamiento, Enrique Romero, y el chófer Pedro Raventós, ambos de San Sadurní de Noya.

Todos éstos proclamaron el Estat Catalá en San Pedro de Ruidevilles el 6 de Octubre, echaron además por el balcón el retrato del Presidente de la República e hicieron otros actos.

A Peraleda se le han impuesto ocho meses de prisión y a los otros dos, seis meses.

HALLAZGO DE EXPLOSIVOS

La policía ha detenido en Mataró a Salvador Colomer, en cuyo domicilio se han encontrado seis bombas de gran potencia.

6.000 FINCAS SIN PAGAR CONTRIBUCION URBANA

El alcalde ha manifestado que en una investigación practicada en el Ayuntamiento, se han encontrado 6.000 expedientes de fincas pendientes de pago de la contribución urbana, lo que representa un ingreso de cinco millones de pesetas.

CAIDA MORTAL

Cuando dormía en su piso Francisco Casamena, se cayó de la cama, recibiendo tan fuerte golpe en la cabeza que falleció.

BUEN HALLAZGO

Gerona.—Un vecino que con un recadero venía de Figueras, descubrió en el vagón en que viajaba, un paquete que contenía una importante cantidad en billetes del Banco.

Al llegar a la estación de Bordils hicieron la entrega del dinero al jefe de estación.

INCONVENIENTES DEL REPARTO

Lérida.—El mendigo José Sánchez Sebastián, mató de una puñalada a otro mendigo llamado José Sánchez Gorro, por no estar de acuerdo en el reparto de las limosnas recogidas.

El agresor, huyó.

ROBERT

Ayuntamiento de Madrid

Pañería MALLENT

Temporada de verano - Trajes para caballero

EL MEJOR SURTIDO - Pérez Pujol, 10 - Teléfono 17.104 - VALENCIA

¿POR QUÉ COMPRAR TRAJES DE PERCHA SI **GARCÍA ANTÓ** vende por **70 PESETAS,** trajes hechos a su medida, de un resultado superior a tres de ellos y cuyo valor es el de 90, 100 y 125 pesetas?

GARCÍA CANTÓ

puede vender a esos precios, porque no paga alquiler, no fía, compra al contado, no tiene dependencia y todas estas economías las destina al numeroso y distinguido público que frecuenta su casa de **Adresadors, 7, bajo y entresuelo.— Teléfono 13.799.**

Sección especial de uniformes militares y civiles

¡MILAGRO EN RADIO!

Superheterodino 5 lámparas, alterna, 150 pesetas

Superformidable modelo 1935, acabado de recibir, 250 pesetas
40 modelos diferentes ondas, todos regalados
Garantizados por una casa de verdadera garantía
Ventas al por mayor y detall. Contado y plazos larguísimos, sin pago de entrada

RADIO GARCÍA DON JUAN DE AUSTRIA, 9 (Frente al teatro Apolo)

EDITORIAL PROMETEO

Director literario: V. BLASCO IBAÑEZ

Apartado 130.—VALENCIA

OBRAS DE V. BLASCO IBAÑEZ.—NOVELAS: Arroz y tartana. Flor de Mayo. La Barraca. Entre naranjos. Sónnica la cortesana. Cañas y barro. La Catedral. El intruso. La Bodega. La Horda. La maja desnuda. Sangre y arena. Los muertos mandan. Luna Benamor. Los argonautas (2 tomos). Mare nostrum. Los cuatro jinetes del Apocalipsis. Los enemigos de la mujer. El préstamo de la difunta. El paraíso de las mujeres. La tierra de todos. La reina Calafia. Novelas de la Costa Azul. El Papa del mar. A los pies de Venus. Novelas de amor y de muerte. En busca del Gran Kan. El Caballero de la Virgen. El fantasma de las alas de oro.—CUENTOS: La Condenada. Cuentos valencianos.—VIAJES: En el país del arte. Oriente. La vuelta al mundo, de un novelista (3 tomos).—ARTÍCULOS: El militarismo mejicano.—*5 pesetas volumen.*

NOVÍSIMA HISTORIA UNIVERSAL, por LAVISSE Y RAMBAUD, traducción de V. Blasco Ibáñez.—Se han publicado los tomos I al XV.—En prensa el XVI.—*10 pesetas volumen* encuadernado en tela.

NOVÍSIMA GEOGRAFÍA UNIVERSAL, por ONÉSIMO Y ELISEO RECLÚS, traducción de V. Blasco Ibáñez.—6 tomos encuadernados en tela.—Ilustraciones y mapas.—*7'50 pesetas volumen.*

BIBLIOTECA FILOSÓFICA Y SOCIAL.—Altamira, Darwin, Henry George, Kropotkine, Schopenhauer, Spencer, Voltaire, etc.—*2 pesetas volumen.*

BIBLIOTECA CLÁSICA.—Los grandes libros de la antigüedad.—Clásicos griegos, latinos, españoles, etc.—*2 ptas.*

SHAKESPEARE.—*Obras completas.*—12 vols. á *2 pesetas.*

EL LIBRO DE LAS MIL NOCHES Y UNA NOCHE, traducción directa y literal del árabe por el doctor MARDRUS, versión española de V. Blasco Ibáñez.—25 tomos á *2 pesetas.* Se sirven en colección ó por volúmenes sueltos.

NUEVA BIBLIOTECA DE LITERATURA.—Anatole France, Daudet, Gómez Carrillo, Ramírez Angel, Stendhal, Zozaya, etc.—*2 pesetas volumen.*

LAS OBRAS DE JACK LONDON.—Nadie le ha superado en la novela de aventuras.—Originalidad, interés y emoción inmensos.—*3 pesetas volumen.*

LOS CLÁSICOS DEL AMOR.—Abate Casanova, Aretino, Boccaccio, Longo, Marcial, Petronio.—Aspecto nuevo de los autores del clasicismo.—*2 pesetas volumen.*

BIBLIOTECA ECONÓMICA.—Novelas y teatro. Obras de gran amenidad, interés dramático y trama novelesca.—*1 peseta volumen.*

COLECCIÓN POPULAR.—Estudios sociales, Filosofía, Historia, Pedagogía, Política, Crítica, Viajes, Arte, etc.—*1 peseta volumen.*

LAS NOVELAS DEL MISTERIO.—Aventuras de Sherlock Holmes, el gran detective famoso en todo el mundo.—*2 pesetas volumen.*

BIBLIOTECA DE ARTE.—Obras de Ruskin.—*2 ptas. vol.*

BIBLIOTECA DE CULTURA CONTEMPORÁNEA.—Los mejores autores.—Estudios modernos.—Faguet, Bergson, Wilson.—*3 pesetas volumen.*

LA CIENCIA PARA TODOS.—Iniciaciones rápidas y completas. Manuales prácticos de divulgación.—*1'50 ptas. vol.*

LOS LIBROS DEL HOGAR.—Indispensables en toda casa. Para escribir bien las cartas.—La cocina para todos.—Lo que cantan los niños.—*2 pesetas volumen.*

LA NOVELA ILUSTRADA.—Obras de Tolstoi, Dumas, etcétera. Colección Rocambole, por Ponson du Terrail. *35 céntimos volumen.*

LA NOVELA LITERARIA.—Los mejores novelistas. Las mejores obras. Cada volumen lleva un estudio biográfico y crítico escrito por Blasco Ibáñez.—*4 pesetas volumen.*

La Banca del Mueble

Ventas al contado y a plazos — COLON, 48

Visite nuestra sección muebles liquidación

Teléfono de EL PUEBLO 12.115

¡SENSACION!

La casa de los accesorios ofrece por dos meses precios rebajados, la mejor calidad y el surtido más completo de España.

Cubiertas, desde 6'25 pesetas. Blancas reforzadas, 9'50 ptas. Cámaras, desde 2'75 ptas.

A todo comprador de cubierta le regalaremos una visera ciclista.

Nada de saldos. Goma fresca. Los demás artículos, a precios similares.

CASA GARCIA

Don Juan de Austria, 9

(Frente al teatro Apolo)

Muebles

Por ausentarme, vendo piano y dormitorio.
Cirilo Amorós, 21.

Alquilamos

máquinas de escribir, desde diez pesetas al mes.
Casa ORBIS, Mar, 8.

Caridad

La implora viuda enferma, con hija, encontrándose sin casa ni hogar, recogidas en una casa ruinosa, recurre a las personas caritativas para que las socorra. Calle de Cuarte (extramuros, 84, pasando la Cárcel Modelo), tranvía a la puerta.

En todos los pueblos

Agentes de seguros se desean en toda España.
Casa importante.
Ofertas detalladas:
Apartado núm. 9.019
MADRID

Escuela de chóferes

Enseñanza garantizada y carnet 85 pesetas; mecánica y reglamento gratis; escuela establecida veintitrés años; en seriedad, rapidez y economía, la hallará en la escuela de Chófers, Ortiz. Cisear, número 39, finca de Ortiz, Valencia.

Mande con su

recadero y se lo haré en pocas horas, por lo defectuoso que sea su reloj, y quedará como nuevo.
Pí y Margall, 44. Relojero de precisión.

Bicicletas ocasión

De paseo y carrera, por muy pocas pesetas.
CASA GARCIA
Don Juan de Austria, 9
(Frente al teatro Apolo)

SEPA VD. QUE SE PUBLICARON Para 1935

LAS AGENDAS BAILLY-BAILLIERE MADRID

AGENDA DE BUFETE
DIETARIO
MEMORANDUM DE LA CUENTA DIARIA
AGENDA CULINARIA
AGENDA DE BOLSILLO - CARNET
• • •
BLOC CALENDARIO DE MESA
DE VENTA EN
LIBRERIAS, PAPELERIAS Y BAZARES
y en Casa BAILLY-BAILLIERE, Núñez de Balboa, 25, MADRID
¡SOLICITE PROSPECTOS!

CASA PAMPLÓ

FRANCISCO VIDAL

MAÑANA LUNES:

Inauguración de temporada

Gran exhibición de modelos de París

Inmensos surtidos de fantasías; — lo más selecto de la moda —

Servicio de cabotaje de la Compañía Naviera Sota y Aznar, de Bilbao

Servicio rápido semanal para Andalucía y Norte

Salidas fijas todos los martes, a las seis de la tarde

MOTONAVE ARTZA-MENDI

Saldrá de Valencia el martes 2 de Abril, para Alicante, Almería, Motril, Málaga, Sevilla, Bonanza, Cádiz, Vigo, Villagarcía, Coruña, Musel, Santander, Bilbao y Pasajes. Se admite carga con conocimiento directo para Algeciras, con transbordo en Almería.

Servicio rápido semanal para Barcelona

Salidas todos los sábados

MOTONAVE AXPE-MENDI

saldrá de Valencia el sábado 6 de Abril, para Tarragona y Barcelona.

Consignatario en Valencia: Ferrer Peset, S. A., Muelle, 10 y 11 Grao de Valencia, teléfonos 33.900 y 33.999.

Precios desastrosos

Se liquida una partida de libros para contabilidad, piel, clase primera.
Carpetas cinco cartas y cinco sobres, 0'10.
Cajas plumas mejor clase, 1'25.
100 libretas clase superior, 2'50.
Lápices IMAN, 0'90 docena.
Porta-plumas, 0'25 docena.
Caja lápices colores, 0'60.
Afila-lápices alemanes, 0'20.
Saldos en miles de artículos de escritorio, papelería, dibujo, piel y otros.
PAPELERIA ALEMANA
Plaza del Miguelete, 4

Toda la correspondencia a EL PUEBLO, debe dirigirse al Apartado de Correos, número 338

Grábese usted

en la cabeza que el relojero de precisión, es en la calle de
PI Y MARGALL, 44

Pérdida

de un paquete de documentos públicos de interés particular.
Se gratificará a quien los devuelva en el cine Avenida, de esta capital.
Avenida 14 Abril. Cine.

Algo inconcebible :-: Caso único verdad

La única casa en Valencia que protege al comprador

No le ofrecemos duros a cuatro pesetas porque tendrían que ser de plomo; pero sí le ofrecemos el mejor género confeccionado al precio más económico que usted haya podido figurarse.

Prueba de ello es nuestra lista de precios, que por sí solos es la mejor propaganda que podemos hacer:

Traje lana con dos pantalones.	30 pesetas.
Pantalón lana confeccionado, muy «chic». . . .	11 pesetas.
Trajes «cheviot» todo lana verdad.	25 pesetas.
Trajes lana a la medida, forros de primera y confección primera.	50 pesetas.
2.000 pantalones, clase extra, hechos a medida. .	10 pesetas.

Camisas, buzos aviación, trajes, etc., etc., a precios sin competencia.

Todo esto lo puede adquirir en los grandes y valencianísimos Almacenes de MANUFACTURAS LEVANTE, calle de NAVELLOS, núm. 8, al lado mismo de la plaza de la Constitución.

Siempre "Manufacturas Levante"

¡Impresores!

Liquidación de maquinaria

Dos máquinas «Albert», modernas, luz de rama: 116 por 82 centímetros, a 10.000 pesetas
Por 3.000 pesetas, una máquina de plegar, sistema «Preusse»
Tipos, cuerpos 8 y 9, en gran cantidad
Pago, al contado
Dirigirse a don Santiago Romero, Gran Vía de Germanías, 33, Valencia

Aviso a las señoras

GRAN REVOLUCION EN VALENCIA DE TEJIDOS

En los ALMACENES DE SALDOS DE LA CALLE DE LA SANGRE, el día primero de Abril empezará la grandiosa liquidación de todas las existencias de verano en fantasías y novedades para rebajar las existencias por reforma del local

Gran partida de falletinas en todos los colores a 2'10 pesetas metro
Las sedas estampadas fantasía concluídas de recibir, a 2'50 ptas. metro
Los crespones estampados, las mejores clases, más baratos que nadie
Todo los demás artículos, casi regalados. Visitenos y se convencerán
SANGRE, NUM. 6, ENTRESUELO Entrada por el patio del óptico

MUEBLES

de fabricación propia, podrá usted adquirirlos a precios de fábrica, en la casa

BARGUES

Exposición y venta: DON JUAN DE AUSTRIA, 9
Fábrica: AZCARRAGA, 37

TOS

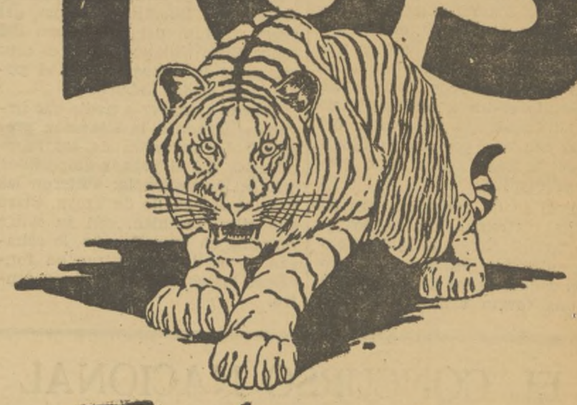

Defiéndase con

PECTORAL FUCUS

El arma mas eficaz para combatir rapidamente

TOS CATARRO RESFRIO

En las farmacias.

GRATIS Su Farmacéutico le obsequiará con un frasquito de INHALANTE FUCUS, al comprar el Pectoral Fucus. Siga las instrucciones y comprobará que es un gran desinfectante de las vías respiratorias.

LABORATORIO FARMACEUTICO FUCUS ARGENTINO

El Cielo y la Tierra

Novísima Geografía Universal Ilustrada

Descripción astronómica: Don JOSE COMAS SOLA

Director de la Sección Astronómica del Observatorio Fabra, presidente dela Sociedad Astronómica de España y América

Descripción geográfica de cada una de las partes del Globo: Don RICARDO BELTRÁN Y ROZPIDE

De la Academia de la Historia, secretario general perpetuo de la Sociedad Geográfica Nacional

y don VICENTE VERA

Bibliotecario perpetuo de la Sociedad Geográfica Nacional

Geografía general: Don MIGUEL POMPIDO LLATAS

De la Sociedad Geográfica Nacional

y don GONZALO DE REPARAZ (Hijo)

Obra que consideramos útil y casi diríamos indispensable. Es una **Geografía** puesta completamente al día. Novísima porque toda mudanza o transformación operada en la contextura política, económica y social de los diversos países está explicada y fijada en esta obra: universal porque está todo en ella contenido y a todos interesa; ilustrada por cuanto ninguna la aventaja en riqueza gráfica y artística. Yendo relacionada la constitución de nuestro globo con la mecánica celeste, damos la geografía astronómica asociada a la geografía física, política, racial estadística, etc. Con ello justificamos plenamente el título de **Novísima Geografía Universal Ilustrada,** aplicado al estudio y descripción de **El Cielo y la Tierra.**

Que su ilustración supera a todo lo hecho hasta aquí en esta especialidad, lo demuestran los **4.300** grabados e infinidad de mapas, láminas en colores de los notables artistas J. Segrelles, F. Blanch, R. Costa, Agudo Clará, etc.

Uno de los elementos más importantes o esenciales de toda Geografía, es, sin disputa, el referente a los mapas. Teniendo esto en cuenta, esta obra contiene: en colores 174 mapas, 45 planos y 42 láminas; a una tinta 241 mapas y 41 planos, siendo el mejor **Atlas** publicado. Figuran: mapas de continentes, de todos los Estados políticos, de los principales grupos orográficos, etc., trazados y grabados todos ellos expresamente para esta publicación.

Representante en Valencia y su provincia:
FRANCISCO RUANO, Sevilla, número 14.
Pidan precio y condiciones de pago a plazos y al contado.

¡Hágase una gran biblioteca por diez pesetas al mes!

Ayuntamiento de Madrid

DON JUAN DE AUSTRIA, 10

EL PUEBLO

DIARIO REPUBLICANO DE VALENCIA

TELEFONO 12.115

CRONICA DE MADRID

ESPAÑA, SE RESISTE

Alguien ha dicho: ¿Peligro para la República? Contestación nuestra: Ninguno. Nunca ha estado la República tan fuerte como ahora, porque es una República a prueba de sacrificios.

Y el mayor de estos sacrificios es el de haber soportado la familiaridad, poco grata, de las derechas extremas.

Derecha ha querido decir siempre antirrepublicanismo, reacción, atraso, estancamiento, tiranía, absolutismo. Lo que pasa es que esos sentimientos medievales tienen ahora el control del fascismo y parecen otros. Pero son los mismos, agravados por la exaltación de los temas nacionalistas.

En todos los pueblos constituídos en República después de la guerra, con alguna excepción honrosa —Checoeslovaquia, entre ellas —y aun en alguna monarquía que llegó con su liberalismo hasta los lindes de la República social, se ha inmiscuido el incentivo totalitario para disfrazar la soberanía del pueblo con una pretendida igualdad del trabajo y una falsa justicia económica.

España se ha resistido. Pero las derechas extremas han hecho todo lo posible para que la República les admitiese en su seno. Y como en cada país las derechas adoptan una forma distinta, atemperada a la idiosincrasia histórica, en España tenían que ser necesariamente clericales y jesuíticas, para ir moldeando el régimen a gusto de Roma.

Repetimos, sin embargo, que España se ha resistido, y se resiste. Las derechas han gobernado con la vigilancia de un partido republicano. Pero llegó la hora de las realidades. La de acapararlo todo. Y se abrió la cuestión política. Aunque el pueblo, por supuesto, hacía ya algún tiempo que la había abierto.

La República del 14 de Abril se implantó por odio al borbonismo y por un sentido de intensidad liberal que lo invadía todo. Hoy las derechas extremas causantes de todos los desaciertos políticos, son borbónicas y antidemocráticas y huyen del liberalismo como del fuego, incluso del liberalismo del señor Royo Villanova, que es algo así como la supuesta lealtad popular del padre Laburu.

¿Puede extrañar a nadie que hayamos llegado a la situación presente? La desunión de los republicanos fué el primer golpe. Ellos, con su inconsciencia, abrieron las puertas al caballo de Troya. Claro que ellos, también, con su noble reacción en toda España, lo echarán antes de que entren en funciones los soldados que lleva dentro.

Y éste es el signo del momento presente, cualesquiera que sean las circunstancias: la unión de los republicanos. ¡Del pueblo republicano español, que entiende menos de clases y de partidos, que de ideales y afirmaciones!

Por eso hemos empezado por asegurar que la República no corre ningún peligro. El de los monárquicos, desapareció. El de las derechas será vencido por la misma incapacidad de éstas. Y más pronto de lo que se cree.

España se ha resistido y se resiste a la promiscuación de la República con el fascismo o el vaticanismo, que son «ismos» parejos. Y ha de llegar un momento en que no luchen en nuestro país más que los matices republicanos, entre sí, aunque siempre sometidos a la disciplina fundamental del régimen. Unión de republicanos para dejar a extramuros de todas las posibilidades a los enemigos naturales. Discusión familiar para acomodar la República a los intereses españoles.

Bastantes veces hemos escrito estas cosas en EL PUEBLO, en veintitantos años de colaboración efusiva. Pero ¡conforta tanto pensar que sigue siendo de gran utilidad repetirlas!

ARTURO MORI.

(Exclusiva para EL PUEBLO.)

Celebra su FAMOSA SEMANA de GRACIA Del 1 al 6 de Abril

CASA COGOLLOS

BANQUETE OFRECIDO POR UNA REPRESENTACION DE LOS ALCALDES DE LA PROVINCIA DE VALENCIA A DON ALEJANDRO LERROUX, A CUYOS LADOS OCUPARON PUESTOS DON SIGFRIDO BLASCO-IBAÑEZ Y LOS SEÑORES CARRERES, MARTINEZ (DON PASCUAL), PUIG, GALAN, LAMBIES, BORT, MORAYTA, EL VETERANO REPUBLICANO SEÑOR FABRA Y OTROS CONSEJEROS FEDERALES DEL PARTIDO

EL CONCURSO NACIONAL DE BELLEZA

Esta noche, a las doce, finalizará el plazo para la admisión de concursantes

Apresúrese usted, señorita, a enviarnos su fotografía

Encargado EL PUEBLO de la organización del concurso para designar la señorita que ha de representar a la belleza de la región valenciana en el certamen para la elección de Miss España 1935, que tendrá lugar en Madrid en los primeros días del mes de Mayo, declaramos abierto el plazo de admisión de fotografías de las señoritas que aspiren al título de Miss Región Valenciana.

Este concurso comprende este año las provincias de Valencia, Castellón y Alicante, según expreso deseo de «Ahora», organizador del concurso nacional.

Como valencianos amantes de nuestro país, deseamos que vengan a nuestro concurso numerosas bellezas valencianas. Y este nuestro buen deseo nos hace creer que en las lindas muchachas de la tierra ha de encontrar eco nuestro llamamiento, que no encierra más interés que el de enviar al certamen nacional una belleza espléndida que aspire con legitimidad de hermosura, al preciado título de Miss España.

Cada fotografía — o fotografías — deberá traer el nombre, la talla, la edad y el domicilio de la interesada, pero sólo a los efectos de organización; es decir: que no se harán públicos los nombres ni los retratos de las señoritas que concurran al certamen, dándose a conocer solamente la fotografía y el nombre de la que resulte elegida.

El plazo de admisión de fotografías se cerrarará hoy domingo, procediéndose a continuación, por un Jurado, a la selección de las fotografías recibidas, convocándose a las seleccionadas — si a ello hubiera lugar — para comparecer personalmente ante dicho Jurado, en el día y sitio que oportunamente se anunciará.

La señorita que resulte elegida Miss Región Valenciana, irá a Madrid, como las representantes de las demás regiones, para tomar parte en la elección de Miss España. Tanto los billetes del ferrocarril, de ida y vuelta, como la permanencia en un gran hotel de Madrid, serán por cuenta del diario «Ahora», durando la permanencia una semana como mínimo, pues el diario organizador se reserva el prorrogar esa estancia si así conviniera para el mayor esplendor del certamen.

A cada una de estas señoritas representantes de los regiones españolas, se la autoriza para ir acompañada de una persona, a la cual se le sufragarán también los gastos de viaje y estancia, lo mismo que a la señorita a quien acompañe.

Como ya hemos dicho, para la elección de Miss España, se ha introducido este año una importante modificación en el procedimiento. Miss España no será designada por un Jurado, como se venía haciendo hasta ahora, sino que se hará mediante votación de las personas que asistan a la fiesta que se organice al efecto. La elegida recibirá UN PREMIO EN METALICO DE CINCO MIL PESETAS, y estará obligada a asistir a la proclamación de Miss Europa, en el país encargado de su elección. Todos los gastos que con este motivo se ocasionen, tanto a la señorita elegida como a su acompañante, serán de cuenta del diario «Ahora» y del comité internacional de Belleza.

Ante la importancia que el Jurado internacional concede a la estatura de la mujer para la elección de Miss Europa, se considerará por los jurados regionales mérito atendible el de la talla.

Aunque no es necesario decirlo, porque la organización de estos concursos en años anteriores lo abona, hemos de hacer constar, una vez más, que el actual certamen, sin perder ni la alegría ni el entusiasmo que caracteriza estas olimpiadas estéticas, ofrece las condiciones de seriedad que son indispensables para que las muchachas españolas puedan, sin menoscabo para su pudor y amor propio, inscribirse en él, para poder optar al envidiable título de la mujer más bella de Europa.

Y ahora, nuestras bellas valencianas, tienen la palabra.

Esta noche, a las doce, se cerrará el plazo de admisión de fotografías para el concurso regional, que por encargo del rotativo madrileño «Ahora» hemos organizado, al igual que en años anteriores.

Finalizado el plazo se elegirá el Jurado que inmediatamente procederá a la selección de las fotografías, eliminando, mediante votación, aquellas que a su juicio deban rechazarse.

Las señoritas concursantes que queden finalistas, recibirán 24 horas antes, una carta con instrucciones concretas, sobre el lugar y la hora en punto en que deben comparecer ante el Jurado, que estará compuesto por artistas de ambos sexos, periodistas, una sombrerera y una modista.

Este Jurado permanecerá anónimo, con el fin de evitar recomendaciones de ningún género y sólo se dará a conocer después de publicado el fallo.

Las particularidades de la elección de Miss Valencia 1935-36 se harán públicas en nuestro número del martes próximo.

Durante el día de ayer se presentaron cinco nuevas concursantes, lo que eleva el número a 24 en total.

Contestamos a las preguntas que se nos dirigen:

M. LL. G.—Aunque haya usted nacido fuera de Valencia puede concursar. Para ello basta con que resida actualmente en la ciudad o en la provincia, así como también en Castellón o en Alicante.

P. S. N.—Acusamos recibo de sus fotografías y de su elocuente misiva.

M. I. por J. R. E.—Comprendemos su pánico. La fotografía es muy pequeña, pero está bien. Gracias por su interés y por los detalles.

J. S. P. «Josefina».—¿Que si está usted guapa? (¡...!) No se desanime por lo de la talla. 1'62 metros está bastante bien.

Y. G. M.—Es difícil el contestarle; por lo demás, esté segura que se hará justicia a palo seco.

Todas las mujeres hermosas que sean valencianas deben acudir al Concurso Nacional de Belleza y remitirnos hoy sin falta su fotografía antes de las doce de la noche, en cuya hora, repetimos, quedará cerrado el plazo de admisión.

El honor regional y el prestigio de la mujer valenciana, hermosa entre las hermosas, debe mantenerse a todo trance.

¡Mujeres valencianas: Acudid a este último llamamiento!

Miss España 1935-36 debe ser la representante de Valencia en el Concurso.

ECOS

GESTIONES DEL ALCALDE DE VALENCIA, DON MANUEL GISBERT.

El Alcalde señor Gisbert regresó anoche de Madrid y se ha hecho cargo de la jurisdicción.

Hablando con los informadores les ha comunicado que durante su estancia en Madrid ha asistido a la reunión mensual del Banco de Crédito Local.

También se ha entrevistado con el Alcalde de Madrid y ha cambiado impresiones acerca del traslado a Valencia de los restos del que fué ministro de la primera República don José Cristóbal Sorní. Como el Ayuntamiento de Madrid y el Ayuntamiento de Valencia han acordado hacer dicho traslado, los respectivos alcaldes convinieron algunos detalles y señalaron en principio la fecha del 14 de Abril.

El señor Gisbert ha realizado asimismo algunas gestiones en el ministerio de Instrucción pública. En lo que hace referencia al asunto de la permuta del Instituto, ha tenido ocasión de facilitar informes que eran muy necesarios para que por los organismos del ministerio se enjuiciara debidamente el asunto que ahora seguirá los trámites de rigor.

Una proposición de ley en favor de los profesores músicos de España

El Partido de Unión Republicana Autonomista Valenciano, que viene preocupándose hondamente de todos los problemas que afectan a la vida nacional y especialmente a aquellos que interesan a las clases más modestas, se colocó al lado de los profesores músicos de toda España, y a raíz de la Asamblea que se celebró en Valencia, adquirió el compromiso de llevar a la realidad las aspiraciones de aquéllos.

Uno de nuestros diputados que con más ardor se colocó al lado de los músicos fué nuestro queridísimo amigo don Angel Puig, y él es el primer firmante de una proposición de ley de que se hace eco la Prensa, para darle carácter obligatorio al aumento de diez céntimos por localidad, exento de tributación, en toda sala dedicada a teatro o a cinematógrafo. Hay fundadas esperanzas en que dicha proposición de ley encontrará favorable acogida en todos los sectores de la Cámara, pues el problema del paro, que reviste caracteres verdaderamente dramáticos entre la profesión musical, es de aquellos cuya solución afecta e interesa por igual a todos los núcleos de españoles. Y resolverlo dignamente, aunque sólo sea en uno de sus aspectos, debe ser un honor para los representantes parlamentarios del país, máxime en el caso presente, ya que una crisis musical como la que se padece en España hace años nada dice en favor de la cultura de un pueblo.

Añade «Heraldo de Madrid» el siguiente comentario:

«Plenamente nos satisface — a nosotros, que emprendimos con los mayores entusiasmos la campaña en favor de los músicos parados hasta verla culminar en la Asamblea nacional de Valencia—que el diputado señor Puig haya tenido la feliz iniciativa, que le honra, de llevar a la Cámara la mencionada propuesta.»

El texto de la proposición de ley que suscribe en primer término nuestro amigo señor Puig (don Angel), dice así:

«A las Cortes: Los diputados que suscriben tienen el honor de someter a la deliberación y aprobación del Congreso la siguiente proposición de ley:

Con carácter provisional, y hasta tanto se arbitre una solución definitiva, se establece la obligación en los locales dedicados a teatro y a cinematógrafo del aumento de diez céntimos en cada entrada, dedicados a Pro Fomento del Arte Musical.

Este aumento estará exento de tributación, dado el carácter de subsidio para los profesores músicos, y caducará esta exención en cuanto el aumento no se destine al fin que se fija.

Cuando las empresas destinen sus locales al género lírico, el aumento Pro Fomento del Arte Musical será percibido por ellas íntegramente, con la obligación de satisfacer el importe de la orquesta que al local corresponda, con arreglo a la legislación vigente.

Tanto la distribución del ingreso Pro Fomento del Arte Musical como la ordenación de elementos orquestales y locales en que tengan que actuar estarán encomendados a un Patronato integrado por una representación de los profesores de orquesta, otra de los maestros pianistas y otra de los empresarios, presidido por la autoridad gubernativa o delegado de la misma, y ello en cada capital de provincia, pudiendo hacerse extensivo a toda población que por su núcleo profesional sea conveniente.

Palacio del Congreso, 28 Marzo de 1935.—Angel Puig, diputado autonomista.» (Siguen las firmas.)

PARA «EL PUEBLO»

Libertad, paz, amor

Aquellos que han estado en las selvas africanas dicen que los ruidos nocturnos son horripilantes. Tan pronto como el sol desaparece, las fieras del bosque salen de sus escondrijos haciendo la noche más espantosa. Se devoran unas a otras, y los aullidos de terror de la víctima se mezclan con los rugidos de triunfo del animal que mata. Seguramente habrá otras víctimas. Si el animal devorado por otro más fuerte y más fiera que él, era una hembra que amamantaba sus hijos, o un macho que había salido para traer la presa a sus cachorros, al faltar los padres, en la guarida de aquellos animales se cierne la miseria, la indefensión, la muerte...

Terrible como nos parece este cuadro, todavía hay otro mucho más espantoso que viene a mi mente al pensar en la vida humana, sin que esto quiera decir que yo busco analogías bárbaras entre el hombre y los animales.

Los lastimeros lamentos de las indefensas criaturas que gimen pidiendo pan, vestido, albergue o cariño...; los gritos desgarradores de la madre impotente que ve a sus hijos hambrientos y no los puede remediar...; los rugidos de desesperación, de rabia, de odio tal vez, del hombre que ha caído víctima en la lucha por la vida, por otro hermano (!) suyo más fuerte, más poderoso, más cruel, más sin conciencia que él...; estos gritos, en verdad, estallan en la sociedad con estallidos de profundo dolor, pero se calman en seguida por la indiferencia general de los hombres.

Vivimos en un mundo de verdaderas y apremiantes necesidades humanas; sin embargo, se permite que el orgullo ahogue el llanto de los desgraciados, y con demasiada frecuencia nuestro propio egoísmo reprime las lágrimas de los infelices y oprimidos.

Es tristísima la perspectiva social que se nos presenta, preocupando a los que sin ser pensadores, pensamos en la miseria material y espiritual, en las amarguras, en la depravación, en las injusticias sociales que de una manera escandalosa se manifiestan en la vida. Tal vez le parezca a alguno demasiado sombrío el cuadro que, imperfectamente, acabamos de trazar, mas todo depende del punto más o menos elevado sobre el cual se sitúe el observador.

Yo no soy pesimista, no tengo motivo para serlo; yo soy laico y el que lo es de corazón y de verdad, es más cristiano que muchos seres que se lo llaman y solamente hacen comerciar con las ideas de aquel defensor de los humildes, por eso nosotros llevamos en nuestro propio espíritu la llama purificadora de la luz increada, y la gloriosa esperanza de una absoluta y perfecta liberación. No obstante, lamento el estado de perversión moral de la sociedad en que vivimos; siento en mi alma el grado de violencia y de barbarie a que hemos llegado y penetran en lo más íntimo de mi sér los ayes de dolor de todos los que sufren.

Basta ya, ¡oh, hombres!, de violencias, de crímenes, de oprimir a los débiles, de tiranizar a los infortunados, de odiarse unos a otros.

Trabajemos todos unidos por que la Libertad, la Paz y el Amor sean las bases sobre las cuales se sustente la futura sociedad.

FRANCISCO RUANO GARCIA.

"Antorcha"

Cada número que el vibrante órgano de la Federación de Juventudes de Unión Republicana Autonomista lanza a la lucha constituye una palmaria evidencia de la efectiva vitalidad que demuestra la juventud blasquista.

En su editorial aborda certeramente el problema que las derechas reaccionarias, impertérritas enemigas del régimen, han planteado en Valencia, enmascarando con una falsa sumisión al régimen sus apetitos inconfesables.

En el aspecto doctrinal orienta «Antorcha» cuidada colaboración dirigida a las cuestiones sociales.

También la situación internacional amenazada por la arrogancia del racismo hitleriano, tiene resonancia en sus páginas, renovando los anhelos de nuestro ideario en pro de la paz europea.

Arremete contra las trasnochadas actitudes de los histriones de la «renovación pontificia»; dedica un votivo homenaje a la figura eximia de don Manuel B. Cossío; cultiva las aspiraciones valencianistas de la juventud estudiosa y en suma, en sus secciones ofrece una inquieta y fina perspicacia que aletea interesante y valientemente en los trazos de esta ejecutoria de juventud.

Al saludar el cuarto número nos felicitamos de que tan feliz expresión que acredita la capacidad de nuestras Juventudes, cubra con tan rotundo éxito las etapas espinosas de los primeros jalones que dejan enhiestos en su ruta.

Ayuntamiento de Madrid