

## PRECIOS DE SUSCRIPCION

Madrid y provincias, trimestre.	Ptas. 3
Extranjero, ídem.....	10
Ultramar, ídem.....	15

Número suelto, corriente o atrasado, 50 céntimos.  
De venta en la Tercena municipal



## ADMINISTRACION Y SUSCRIPCION

## OFICINA DE RENTAS Y EXACCIONES

Plaza de la Villa, 4 -:- Casa de Cisneros

La correspondencia se dirigirá al señor Secretario  
del excelentísimo Ayuntamiento

REPÚBLICA ESPAÑOLA

## BOLETIN DEL AYUNTAMIENTO DE MADRID

SE PUBLICA LOS MIÉRCOLES

## SUMARIO

AYUNTAMIENTO: Acta de la sesión ordinaria del día 19 del actual.  
ALCALDÍA PRESIDENCIA: Anuncios relativos a la presentación de los cupones de las Deudas que se expresan.

DEPOSITARIA: Suscripción pública a favor de los obreros sin trabajo.

SECRETARIA: Concursos: para contratar la instalación de líneas para alumbrado y fuerza y aparatos de alumbrado en un edificio municipal, y para el aprovechamiento con anuncios en las vallas de los solares propiedad de la Villa.—Subastas y concursos pendientes de celebración.—Anuncios: de los pliegos de condiciones de las subastas para contratar el derribo y aprovechamiento de los materiales de varias fincas; de habilitación de crédito; de admisión de proposiciones para adquirir botiquines de urgencia para varios Grupos escolares; de suplemento de crédito, y referentes a las Ordenanzas municipales. Licencias expedidas por la Sección 2.ª y por la Dirección de Obras Sanitarias.

INTERVENCIÓN: Cotización en Bolsa de los valores municipales.—Ingresos y pagos verificados por cuenta de los presupuestos del Interior y del Ensanche.—Anuncio relativo a la matrícula del arbitrio sobre los perros.

OTRAS MUNICIPALES: Las en ejecución.

POICIA URBANA: Servicios prestados por el Cuerpo de Bomberos. Servicios prestados por la Guardia Municipal.—Denuncias y juicios celebrados en las Tenencias de Alcaldía.

BENEFICENCIA: Servicios prestados por la Consulta especial de Dermatología y Profilaxis.—Resumen de los trabajos realizados por el Laboratorio Municipal de Higiene.

CEMENTERIOS: Inhumaciones verificadas en los días del 14 al 20 del actual.

BOLETIN DE COTIZACIONES: Suplemento número 1899.

ESTADISTICA DEMOGRAFICA: Suplemento número 1899.

## AYUNTAMIENTO

SESIÓN ORDINARIA CELEBRADA EN SEGUNDA CONVOCATORIA EL DÍA 19 DE MAYO DE 1933.—*Extracto*.—Presidencia del excelentísimo señor Alcalde, D. Pedro Rico López.—Asistieron los Concejales Sres. Alberca, Alvarez Herrero, Arauz, Barrera, Cámara, Cantos, Carrillo, Coca, Cordero, Fernández Quer, Flores Valles, Galarza, García Moro, García Santos, Gómez, Henche, Layús, Madariaga, Marcos, De Miguel, Muño, Noguera, Pelegrín, Redondo, Regúlez, Rodríguez, Salazar Alonso, Talanquer y Zunzunegui.

Se abrió la sesión a las once y veinticinco minutos de la mañana, siendo aprobada el acta de la anterior.

## ORDEN DEL DÍA

## Asuntos al despacho de oficio

ACUERDOS: 1.º Se dió lectura de un decreto de la Alcaldía Presidencia, fecha 16 del corriente, dando cuenta de un informe de los señores Letrados consistoriales de 12 del mismo mes en el que proponen el ejercicio de las correspondientes acciones de desahucio contra cada uno de los inquilinos que todavía ocupan la casa número 25 de la calle de Atocha, adquirida por el Ayuntamiento para ensanche de la vía pública, al amparo de lo que establece el decreto de 29 de diciembre de 1931 en su artículo 5.º, letra f), así como cuantas otras acciones pudieran asistirle a la Corporación para resarcirse de las deudas que por arrendamiento tuvieren contraídas los citados arrendatarios; debiendo darse a este asunto la tramitación legal oportuna, con el ofrecimiento por el Procurador que represente a la Corporación de consignar ante la mesa del Juzgado el importe de las indemnizaciones a que tengan derecho cada uno de los inquilinos, habilitándose a tal efecto el crédito correspondiente si no existiera la consignación precisa.

Y el excelentísimo Ayuntamiento acordó de conformidad con lo propuesto.

Se dió lectura de un decreto de la Alcaldía Presidencia dando cuenta de una comunicación del señor Presidente de la Casa de Socorro del distrito del Hospital interesando se autorice la instalación de un cinematógrafo al aire libre en un solar de propiedad municipal sito en la calle de Jesús y María, con vuelta a las de la Espada y Juanelo, para destinar los ingresos que se obtengan a las necesidades de la expresada Casa de Socorro.

Y el excelentísimo Ayuntamiento acordó que pasara a estudio de la Comisión correspondiente.

2.º Se dió cuenta de un decreto de la Alcaldía Presidencia, fecha 16 del corriente, disponiendo que en representación del Ayuntamiento se persone el Letrado Sr. Ortega, designado por el Decanato del Servicio Contencioso, en el sumario que en el Juzgado de primera instancia e instrucción número 21 de esta capital se sigue contra D. Lázaro Somoza Silva por injurias a la Autoridad municipal.

Y el excelentísimo Ayuntamiento, separándose del precedente informe de la Asesoría, acordó no mostrarse parte en el sumario de que se trata.

3.º Aprobar un decreto de la Alcaldía Presidencia, fecha 13 del corriente, en el que propone, conforme con lo interesado por el señor Ingeniero Director de Vías y Obras, lo informado por la Secretaría especial y lo dispuesto en la reorganización de servicios, el reconocimiento y abono a los operarios de dicho ramo D. Tomás Gómez Barquín y D. Lucio Santos Amador de un cuatrienio vencido, en la cuantía de 0,75 pese-



tas y a partir del 21 y 15 del pasado mes de abril, respectivamente.

4.º Aprobar un decreto de la Alcaldía Presidencia, fecha 12 del corriente, en el que propone, conforme con lo interesado por el señor Ingeniero Director de Vías y Obras, lo informado por la Secretaría especial y lo dispuesto en la reorganización de servicios, el reconocimiento y abono a los operarios de Parques y Jardines D. Julián de los Ríos Muñoz, D. José Martínez Rodríguez, D. Ezequiel González Antona, D. Santiago Martín Pérez, D. Hilario Alarilla Bravo, D. Julián Cuadra Bautista, D. Celestino Marente Jurado y D. Tomás Nale Raso de un cuatrienio vencido, en la cuantía de 0,75 pesetas y a partir del 1, 4, 4, 17, 17, 19, 27 y 27 del pasado mes de abril, respectivamente.

5.º Aprobar un decreto de la Alcaldía Presidencia, fecha 12 del corriente, en el que propone, conforme con lo interesado por el señor Ingeniero Director de Vías y Obras, lo informado por la Secretaría especial y lo dispuesto en la reorganización de servicios, el reconocimiento y abono a los Vigilantes y operarios de dicho ramo D. Carlos Montano de la Paz, don Baldomero H. Hernández, D. Antonio González Fernández, D. Teodoro Hernán Martínez, D. Alejandro Ríosalo Alonso, D. Fernando Prado Yepes, D. Patricio González Pérez, don Anacleto Ayuso Tabanera, D. Emilio Gutiérrez García, don Víctor Sánchez Ocaña, D. Antonio Haro Sánchez, D. Antonio Martín Martín, D. Antonio Hernández Arroyo, D. Mariano Baeza Casado, D. Antonio Vivero Fernández, D. Pablo Avilés López y D. Martín Cebollero de un cuatrienio vencido, en la cuantía de 0,75 pesetas y a partir del 8, 1, 17, 11, 26, 6, 12, 14, 27, 3, 12, 24, 30, 2 y 5 del pasado mes de abril los primeros y del 11 de diciembre de 1932 y 11 de enero próximo pasado los dos últimos, respectivamente.

A petición del Sr. García Moro quedó sobre la mesa el decreto de la Alcaldía Presidencia proponiendo el reconocimiento y abono de un cuatrienio vencido al personal del ramo de Arbitrios, de conformidad con lo propuesto por el señor Jefe del Negociado de Arbitrios y lo informado por la Secretaría.

### Asuntos y expedientes con dictamen de las Comisiones

#### SOBRE LA MESA

##### Comisión 2.ª—Fomento

6.º Determinar, por considerarlo así procedente, no obstante lo informado por los señores Letrados consistoriales, que el Ayuntamiento no coadyuve con la Administración en el recurso contencioso-administrativo interpuesto ante el Tribunal Provincial por D. Marcelo Usera Sánchez contra acuerdo municipal de 30 de diciembre último desestimatorio de la reposición solicitada sobre otro que exigía la colegiación a los facultativos que presentasen documentos o proyectos en las dependencias municipales; debiendo procederse a la revisión del acuerdo originario del recurso de reposición referido.

7.º Aprobar, en vista de las actuaciones llevadas a cabo en el asunto por la Dirección de Vías y Obras, como consecuencia de lo acordado en sesión de 12 del pasado mes de abril, y con cargo al concepto 54 del presupuesto extraordinario de 1931, el gasto, importante 159.412,38 pesetas, formulado para llevar a cabo el movimiento de tierras y colocación de valla en los solares resultantes del derribo de parte del antiguo Ministerio de Marina, en la calle de Bailén, de cuya suma se ha aprobado ya la inversión, por acuerdo municipal de 6 de enero próximo pasado, de 66.564,31 pesetas, y aprobar asimismo el presupuesto formulado para obras de alumbrado en el sector de que se trata, y que su coste, de 8.577,13 pesetas, se satisfaga con cargo al concepto 141 del vigente presupuesto del Interior; debiendo efectuarse las obras de retranqueo de tuberías y bocas de riego e instalación de hidrantes y de construcción de absorbedores con elementos del Servicio de Obras Sanitarias, y sólo en el caso de no ser ello posible, se apruebe el gasto presupuesto de 8.561,02 pesetas y de 25.272,36 pesetas, respectivamente, para llevarlas a cabo; pasando el expediente, a efectos de habilitar los recursos necesarios, a la Comisión de Hacienda.

Votó en contra el Sr. Barrena.

A petición del Sr. Marcos se acordó que continúe sobre la mesa el dictamen proponiendo se desista de la expropiación de la finca número 2 de la calle del Rollo y número 6 de la del Sacramento, que pensaba destinarse a ampliar las oficinas municipales.

##### Comisión 3.ª—Ensanche

8.º Se dió cuenta de un dictamen de la Comisión, fecha 10 del corriente, en el que reproduce el emitido en 30 de marzo próximo pasado —que proponía, en vista de lo actuado en el expediente, la adopción de los acuerdos que al final se expresan, como consecuencia de la avenencia realizada para la liquidación y pago del terreno y construcciones que comprende el clausurado cementerio de San Martín, que se expropia para construcción de un parque—, ya que hallándose propicio el vendedor para renunciar al precio de la afección, que asciende a 63.840,48 pesetas, y haber deducido de la valoración hecha por los peritos municipales 200.000 pesetas, no es posible obtener mayores ventajas, máxime cuando el interesado, en instancia presentada con fecha 13 de abril último, pide que se le deje en libertad para disponer de los terrenos, a lo que la Comisión dictaminadora cree que no debe accederse por el perjuicio que con ello se originaría a los planes municipales:

Primero. La expropiación a D. Juan Lozano de los terrenos y construcciones de su propiedad, que forman el clausurado y evacuado cementerio de San Martín, sito en el barrio denominado de Vallehermoso, destinado a parques y jardines, conforme al proyecto ideado por el Arquitecto D. Jesús Carrasco Muñoz, ya contenga 39.846,86 metros cuadrados de superficie que estimó el nombrado señor Arquitecto, y los que la Dirección de Arquitectura asigna a las construcciones, o bien los que en definitiva resulten al practicarse la rectificación de medidas en presencia de los títulos de dominio sobre los terrenos que ocupa el cementerio de que se trata, que debe presentar el dueño de los mismos.

Segundo. Fijar el tipo unitario de 41,98 pesetas el metro cuadrado de la superficie territorial, deduciendo por resta, del valor total que de ésta resulte, calculada a ese tipo unitario, las 200.000 pesetas de la rebaja convenida, y el de las edificaciones, al precio unitario que dé por cociente la división de la cifra del valor que les ha adjudicado la Dirección de Arquitectura por el número de metros en que ha sido estimada su capacidad superficial actual, que hará de divisor, según la medición practicada por aquella dependencia municipal, valores aceptados por la representación legal de D. Juan Lozano; y

Tercero. Que, previa la liquidación que practique la Intervención Municipal en vista de cuanto en definitiva resulte de las operaciones de replanteo, se abone al propietario del llamado cementerio de San Martín el importe total de todo lo expropiable, terrenos y construcciones, en efectivo metálico, y en el momento de otorgar a favor de V. E. la correspondiente escritura de compra-venta, después de haber justificado el señor Lozano, o quien legalmente represente sus derechos, la libertad de cargas sin limitación de tiempo en que se encuentra la finca expropiada, con la oportuna certificación del Registro de la Propiedad; siendo cargo la suma a que ascienda esta adquisición al crédito consignado en el capítulo II, artículo 1.º, concepto 4.º del presupuesto extraordinario del Ensanche de 1931.

A continuación se dió cuenta de una enmienda, suscrita por los Sres. Madariaga y Layús, proponiendo que los gastos de escritura, Notario y todos los impuestos y arbitrios sean de cuenta del vendedor, los cuales serán descontados del precio previamente.

Y el excelentísimo Ayuntamiento aprobó el dictamen de la Comisión con la precedente enmienda y con la propuesta verbal del Sr. Rodríguez de que se agreguen a las 200.000 pesetas que como rebaja en el precio del inmueble se determinaba en el dictamen, 25.000 pesetas más, o sea que se eleve a pesetas 225.000 la suma que habrá de deducirse de la valoración señalada.

Se dió cuenta de un dictamen proponiendo la aprobación de una avenencia para la liquidación y pago de un terreno y construcciones que se expropian para la plaza de Legazpi y paseo de la Chopera, sobre la base de la cesión gratuita de la mitad del terreno expropiable, abonando el resto a razón de 120 pesetas metro cuadrado, así como el importe de 242,71



metros que comprenden las construcciones a razón de 400 pesetas uno.

Y el excelentísimo Ayuntamiento acordó retirar este expediente para nuevo estudio.

#### Comisión 4.<sup>a</sup>—Beneficencia, Sanidad y Prolleja Urbana

9.º Coadyuvar a la Administración, de conformidad con lo informado por los señores Letrados consistoriales, en el recurso contencioso-administrativo interpuesto por D. Agapito Rivera sobre revocación de decreto de la Alcaldía Presidencia de 20 de septiembre del pasado año por el que se desestimó instancia de la Federación Madrileña de las Industrias de Carnes solicitando limitación del número de puestos dedicados a la venta de carnes en el Mercado particular que se pretende instalar en la calle de Alonso Cano, 4, esquina a la de Viriato, cuya construcción se ha autorizado en principio, y que se dé preferencia para ocuparlos a favor de los tableros establecidos en los locales próximos a dicho Mercado.

10. Coadyuvar a la Administración, de conformidad con lo informado por los señores Letrados consistoriales, en el recurso contencioso-administrativo interpuesto por D. Agapito Rivera, como Presidente de la Federación Madrileña de Carnes, sobre revocación de decreto de la Alcaldía Presidencia, fecha 18 de noviembre del pasado año, por el que se desestimó instancia de dicha Federación solicitando se autorice en las tablerías la venta de conservas de carnes, frutas, chocolates, etc.

11. Conceder licencia con carácter provisional a La Industrial (S. A) para instalar nuevas máquinas y 18 electromotores en la fábrica de hielo establecida en la calle de San Andrés, 8, con vuelta a la de la Palma, 29 y 31, de conformidad con lo informado por la Sección y con la ponencia de los señores Noguera y Muño, y con sujeción a los informes que constan en el expediente.

Votó en contra de los tres precedentes dictámenes el señor Rodríguez.

12. Aprobar un dictamen de la Comisión, fecha 8 del corriente, en el que, reproduciendo el emitido en 17 del pasado mes de abril, propone la adopción de los acuerdos que a continuación se expresan, toda vez que por D. Ricardo Puga, concesionario del quiosco sito en el paseo del Prado, frente al Banco de España, desde el año 1931, se solicita la correspondiente licencia para realizar obras en el mismo, así como que el usufructo del citado quiosco sea por diez años y sin aumento de la cantidad que satisface en concepto de canon, así como teniendo en cuenta los informes de los técnicos y de la Administración de Rentas:

Primero. Que se conceda la autorización que se interesa por D. Ricardo Puga para llevar a efecto las obras para las que ha presentado los planos aprobados por los técnicos.

Segundo. Que la concesión del usufructo del quiosco sea por cinco años, a partir de la fecha en que sea concedida esta autorización por el Ayuntamiento.

Tercero. Que en la actualidad siga abonando en concepto de canon el que tiene establecido en la Ordenanza, a reserva de lo que el Ayuntamiento resuelva en el estudio que está efectuando referente a quioscos de la capital.

#### Comisión 5.<sup>a</sup>—Gobernación

Se dió cuenta de un dictamen proponiendo se desestime el recurso interpuesto por el que fué Secretario del Patronato del Museo Municipal interesando la reposición del acuerdo municipal de 17 de febrero último que determinó que dicho cargo fuese desempeñado por un funcionario municipal.

Y el excelentísimo Ayuntamiento acordó que volviera a nuevo examen de la Comisión.

#### Comisión de Talleres, Aprovisionamientos y Acopios

13. Aprobar la proposición presentada por la casa Prado, por ser la más ventajosa entre las seis presentadas al efecto, para instalar una centralita automática en la Dirección municipal de Vías y Obras, y a cuya instalación se compromete la indicada casa por el precio global de 12.878 pesetas; debiendo ser cargo dicha suma al crédito consignado en el concepto 153 del vigente presupuesto del Interior.

Votaron en contra los Sres. Noguera y García Moro.

#### Comisión ejecutiva de los Comedores de Asistencia Social

14. Determinar, de conformidad con lo dictaminado por la Comisión en 8 de marzo próximo pasado, que las 1.800 pesetas a que asciende el importe de los haberes devengados por el facultativo supernumerario de la Beneficencia Municipal D. Joaquín Martín Pastor por la prestación del servicio de reconocimiento de mendigos, tanto en el Parque de Ferrer del Río como en el albergue de enfermos instalado en el local de la calle del Rosario, durante el año 1932, sea satisfecho con cargo al crédito de 50.000 pesetas consignado en el capítulo I, artículo 4.º, concepto 19 del vigente presupuesto del Interior, y que se acredite la cantidad de 150 pesetas mensuales desde 1 de enero, hasta tanto que el referido Sr. Martín Pastor preste su servicio, con cargo al crédito consignado en el concepto 302 del actual presupuesto de gastos; debiendo designarse por la Dirección del Laboratorio Municipal el oportuno facultativo epidemiólogo que deba suplir en sus funciones al que ahora viene desempeñando este servicio, de conformidad con lo expuesto en la reorganización de servicios de la Beneficencia.

15. Aprobar e incluir en el primer presupuesto ordinario que se formule la factura, importante 2.250 pesetas, correspondiente a suministros de embutidos efectuados por D. Román Bernaldo de Quirós para las atenciones del Servicio de Asistencia Social en el pasado año; debiendo pasar, por tanto, el expediente, a los fines indicados, a la Comisión de Hacienda.

#### Jurado calificador del concurso de proyectos para el monumento a Pablo Iglesias

16. Se dió cuenta de una comunicación del señor Presidente del indicado Jurado, fecha 10 del corriente, remitiendo—terminada la tramitación del segundo grado del citado concurso—las actas en que constan las deliberaciones del referido Jurado, de las cuales la de la tercera reunión contiene el resultado de la votación verificada con arreglo a la base 9.ª para escoger el proyecto que ha de llevarse a la práctica, resultando elegido el de los Sres. D. Santiago Esteban de la Mora, Arquitecto; D. Emiliano Barral, Escultor, y D. Luis Quintanilla, Pintor; constando en el acta de la cuarta reunión el acuerdo adoptado por el Jurado tantas veces nombrado—interpretando con amplitud la base 11 de las que rigen en el segundo grado del concurso—de proponer al Ayuntamiento se acumulen los dos accésit de 3.000 pesetas, adjudicando uno solo de 6.000 pesetas al proyecto firmado por los señores D. Luis Moya, Arquitecto, y D. Enrique Pérez Comendador, Escultor, que, aunque de mérito inferior al elegido en primer lugar, constituye, sin embargo, un trabajo muy estimable, respecto del que se amplió dicho acuerdo en el sentido de proponer también a la Corporación gestione del Estado o de otras Corporaciones su erección en cualquier otra población de España.

Y el excelentísimo Ayuntamiento acordó aprobar la preceptiva propuesta.

Votaron en contra los Sres. García Moro y Rodríguez.

#### DE NUEVO DESPACHO

##### Comisión 1.<sup>a</sup>—Hacienda

17. Devolver a la Sociedad Mendizábal, Tremiño y Compañía, toda vez que no existe responsabilidad exigible contra la misma, según informa la Intervención, la fianza de 30.000 pesetas nominales que, a responder del cargo de Agente recaudador del Ayuntamiento en la cobranza del 3 por 100 que grava las apuestas en el Frontón Jai-Alai, tiene constituida dicha Sociedad en la Caja general de Depósitos bajo los siguientes resguardos: uno, comprensivo de 24 Obligaciones del Empréstito de Mejoras Urbanas de 1923, y otro, que comprende 36 títulos del Empréstito de la Villa de Madrid de 1918, impuestos ambos en 14 de enero de 1925.

18. Reconocer e incluir en el primer presupuesto ordinario que se forme un crédito de 2.422,67 pesetas a favor del contratista de las obras de modificación de desagües en los Colegios de la Paloma, por exceso de obra ejecutada, según las liquidaciones practicadas al efecto.

19. Reconocer e incluir en el primer presupuesto ordinario que se forme, la suma de 55.088,98 pesetas a favor de la



Sociedad anónima Unión Eléctrica Madrileña, importe de las facturas, que figuran en el expediente, correspondientes al suministro de fluido eléctrico a varias dependencias municipales durante el ejercicio de 1931.

Votó en contra el Sr. García Moro.

20. Reconocer e incluir en el primer presupuesto ordinario que se forme, a favor de D. Luis Vinardell, el crédito de 637 pesetas, importe de varias facturas correspondientes a diversos suministros efectuados al Laboratorio Municipal de Higiene y Parque de Mendicidad durante el ejercicio de 1931.

21. Oficiar al señor Ordenador de Pagos de la Caja general de Depósitos participándole que el constituido en la misma por D. Eusebio Salvador Rioja, con fecha 8 de diciembre de 1932, importante 1.506,70 pesetas, para responder del arbitrio de solares del terreno conocido por Los Garbanzales, sea entregado al señor Depositario de fondos municipales, D. Francisco Díaz Villar, para su ingreso en arcas municipales por el importe del arbitrio que se reclama, y sin que proceda imposición de recargos sin apremios, toda vez que se desistió por el indicado Sr. Rioja, en instancia, que figura en el expediente, de 13 de abril último, de la reclamación que formuló por el arbitrio de que se trata.

22. Determinar, en vista de lo actuado en el expediente, que se adquiera por Talleres generales, Aprovisionamientos y Acopios, mediante la celebración de la oportuna subasta, el material de sillas, mesas-camillas y urnas enumerado en el presupuesto formulado por aquella dependencia, y que es el interesado por el señor Presidente de la Junta Municipal del Censo electoral; y que la cantidad de 72.795 pesetas, en que se fija la cuantía del gasto de que se trata, se obtenga del capítulo VI, artículo 1.º, concepto 178 del vigente presupuesto del Interior, a cuyo efecto se suplementará en 40.000 pesetas el concepto mencionado, detrayendo esta cantidad del remanente acusado por la liquidación del presupuesto de 1932; debiendo someterse la suplementación de crédito de que se trata a la tramitación que ordenan las disposiciones vigentes.

Votaron en contra los Sres. Cantos, Talanquer, Arauz, Rodríguez, García Moro, Flores Valles, Layís y Zunzunegui.

23. Desestimar, en vista de lo informado por los señores Letrados consistoriales, las reclamaciones formuladas por don Vicente Moreno López y D. Rafael Aguirre Carbonell contra las cuotas por contribuciones especiales establecidas por virtud de las obras de renovación de pavimento y aceras en la calle de la Cabeza, y correspondientes a las fincas de dicha calle que representan, teniendo en cuenta que el artículo 354 del Estatuto Municipal determina que se pueden imponer contribuciones especiales por obras de renovación de pavimento y aceras; que la obligación de contribuir se funda meramente en la ejecución de las obras, independientemente del hecho de la utilización por los interesados (artículo 332); que el sujeto tributario es el dueño en las contribuciones impuestas por razón de bienes, y que la ley prohíbe establecer exenciones no prescritas por la misma.

24. Desestimar, en vista de lo informado por los señores Letrados consistoriales, la reclamación formulada por D. Cándido Garrote contra la exacción de contribuciones especiales impuesta por virtud de las obras de reforma y mejoramiento de la instalación del alumbrado público en la calle del Pez, y correspondiente a la finca número 26 de la misma, teniendo en cuenta que el apartado g) del artículo 354 del Estatuto Municipal determina que se pueden imponer contribuciones especiales por las obras de que se trata; que la obligación de contribuir se basa meramente en la ejecución de las obras (artículo 332); que el sujeto tributario es el dueño en las contribuciones impuestas por razón de bienes, y que la ley prohíbe al Ayuntamiento establecer otras exenciones diferentes a las prescritas por la misma.

25. Acatar, en vista del parecer sustentado por los señores Letrados consistoriales en informe fecha 27 de abril último, que figura en el expediente, el fallo del Tribunal Económico-administrativo de la provincia de 28 de marzo próximo pasado recaído en reclamación formulada ante el mismo por la Sociedad Neonray, Landini, Solís y Compañía contra la exacción de derechos por obras de instalación de un anuncio luminoso en la plaza de Canalejas, 6, y por cuyo fallo se acuerda confirmar el acto administrativo recurrido y se dispone que los derechos que debe satisfacer en tal concepto la referida entidad son los liquidados por el Ayuntamiento, sin que haya lugar a recargos de apremio.

26. No coadyuvar a la Administración, en vista de lo informado por los señores Letrados consistoriales, en el recurso contencioso-administrativo interpuesto ante el Tribunal Provincial por la representación de la Compañía del Metropolitano de Madrid contra el acuerdo del Económico-administrativo de la provincia de 23 de diciembre último desestimatorio de su reclamación contra la liquidación del arbitrio sobre incremento del valor de los terrenos correspondiente a la transmisión de la finca números 12 de la calle de Gonzalo de Córdoba y 7 de la de Olid.

27 y 28. Acatar, en vista del criterio sustentado por los señores Letrados consistoriales en informe fecha 2 del corriente, que figura en el expediente, los fallos del Tribunal Económico-administrativo de la provincia de 4 de abril último recaídos en las reclamaciones formuladas ante el mismo por D. Luis Gayo, en representación de doña Margarita Lartigau, contra la liquidación del arbitrio sobre incremento del valor de los terrenos correspondiente a la transmisión de las fincas números 17 de la calle de Carranza y 28 de la de Monteleón, y por cuyos fallos se acuerda revocar los actos administrativos recurridos, declarando nulas las liquidaciones practicadas y acordando se formulen otras a nombre de doña Margarita Lartigau sobre la estimación que corresponda a su usufructo, sin perjuicio de las demás liquidaciones por otros conceptos, si se estimaran procedentes.

29. Admitir a D. Fermín Iriarte la petición de licencia de alquilar de la finca número 42 de la calle de Don Ramón de la Cruz, previo pago de los derechos correspondientes, sin presentar la de construcción por no ser culpable el interesado de la dilación motivada por requisitos necesarios para expedirle la de construcción y estar ésta ya acordada; teniendo en cuenta, por otra parte, que los trámites a que está sujeta la indicada licencia de construcción son ajenos en absoluto a la parte reclamante y ellos solamente se refieren a la forma y no al fondo, desde el momento que por la Corporación le ha sido concedida y mandado expedir la repetida licencia de construcción.

Votaron en contra los Sres. Arauz, Talanquer, Cantos y Noguera.

Se dió cuenta de un dictamen proponiendo el reconocimiento de un crédito, importante 3.237,70 pesetas, por suministro de gasas y algodones a varias Casas de Socorro en el mes de diciembre último, y su abono e inclusión en el primer presupuesto ordinario de gastos que se forme por la Corporación municipal.

Y el excelentísimo Ayuntamiento acordó retirar este expediente para nuevo estudio.

A petición del Sr. Cantos quedaron sobre la mesa los dos siguientes dictámenes:

Uno proponiendo el reconocimiento de un crédito, importante 189.201,65 pesetas, a que ascienden las obras de construcción de casas para guardas y porteros en la Casa de Campo, y su abono e inclusión por mitad en los presupuestos ordinarios de gastos que se formen para 1934 y 1935.

Otro proponiendo, de conformidad con lo informado por los señores Letrados consistoriales, que no procede la interposición de recurso contencioso-administrativo ante el Tribunal Provincial contra la resolución del señor Delegado de Hacienda dictada en reclamación deducida contra la Ordenanza número 33 del presupuesto vigente, y que se desista del que actualmente se encuentra formulado en otra reclamación contra la propia Ordenanza.

#### Comisión 2.ª.—Fomento

30. Determinar que la cantidad de 485.000 pesetas consignada en el capítulo IX, artículo III, concepto 291 del presupuesto vigente para subvencionar a Sociedades obreras y Mutualidades, quede distribuida en la forma que a continuación se expresa, teniendo en cuenta las manifestaciones hechas por el Sr. Buceta en sesión de 5 del corriente:

	Pesetas
Para subvención a las Sociedades obreras que tengan establecido el socorro de paro por enfermedad o accidente del trabajo.....	30.000
<i>Suma y sigue.....</i>	<i>30.000</i>



Suma anterior.....	30.000
Para adquisición de libretas de retiro y bonificaciones en el Instituto Nacional de Previsión a favor de obreros municipales menores de cuarenta y cinco años .....	10.000
Para subvención a las Sociedades obreras que tienen establecido el socorro de paro por causa forzosa e involuntaria.....	420.000
Para subvencionar a obreros en paro forzoso que no figuren adscritos a ninguna Sociedad.....	25.000
TOTAL.....	485.000

Votó en contra el Sr. Noguera.

31. Autorizar, en vista de lo informado por la Dirección de Obras Sanitarias, a la Comisión de Enlaces Ferroviarios, como complemento de la que fué concedida para desviación del colector complementario en el paseo de Recoletos, para proceder a la apertura de los pozos necesarios, cuyo emplazamiento se señala en el plano unido al expediente, así como para poner provisionalmente en servicio, de que hoy carece, el colector Carcabón Oeste antiguo, en el trozo comprendido entre la calle de Bárbara de Braganza y Cibeles, durante la ejecución de las obras, para poder realizar éstas y las distintas acometidas con la mayor rapidez posible.

32. Manifestar al Ministerio de Obras Públicas (Gabinete Técnico de Accesos y Extrarradio), teniendo en cuenta lo informado por la Inspección de los Servicios técnicos municipales, la conformidad de la Corporación con el proyecto formulado por dicho Gabinete para enlazar la antigua vía de Castilla con la de Madrid a la Coruña, en cuanto a la necesidad de la construcción de esa vía, modificándose dicho proyecto en el sentido de que la acometida a la carretera de la Coruña se haga frente al paseo de Ruperto Chapí; que deberá emplearse como módulo de tráfico para determinar el ancho de la carretera el de tres metros; que a ser posible se aumente la capacidad del tráfico de la vía, y por último, que, en el caso de que el Estado acuerde la modificación del trazado con arreglo a la propuesta municipal, se entablen las gestiones necesarias a fin de permutar la faja de terreno del Campo de Recreo, necesaria para la vía que nos ocupa, con otra de iguales dimensiones en los Viveros de la Villa, de propiedad municipal.

33. Adoptar los acuerdos que al final se expresan, de conformidad en un todo con las conclusiones formuladas por la ponencia del Sr. Cort, y teniendo en cuenta lo informado por la Dirección de Arquitectura, como reglas a que han de ajustarse las concesiones de licencia para edificar en la zona de extensión de la capital:

Primero. Las solicitudes de licencia en el Extrarradio irán acompañadas de los documentos, además de los que ordinariamente exigen las Ordenanzas municipales, que justifiquen la propiedad de un solar de 200 metros cuadrados por cada vivienda que se pretenda construir y de una faja de terreno anterior a la fachada de 6 metros de anchura como mínimo, con objeto de que entre cada dos casas exista siempre libre por lo menos una zona de 12 metros.

Segundo. Asimismo se acompañará un plano de emplazamiento del edificio respecto a las vías arteriales que componen el proyecto de Extrarradio y la idea de la urbanización local a que responde el emplazamiento del edificio.

Tercero. La comprobación de los extremos a que se refiere el apartado primero se llevará a efecto por la Dirección de Arquitectura en plazo de tres días, y en el caso de no hallarse dentro de los requisitos señalados, se denegará la licencia; caso de que se cumplan, se pondrá la nota para que la Administración de Rentas y Exacciones acepte el pago de los derechos señalados en los presupuestos vigentes.

Con respecto a las ideas sobre urbanización local que ofrezcan los proyectos, la Dirección de Arquitectura deberá ponerse en relación con los Arquitectos particulares para completar o perfeccionar los trazados que se brinden, procurando coordinar las iniciativas particulares con las del Municipio, con objeto de que no existan dificultades insuperables el día en que el Ayuntamiento se vea obligado a rematar la urbanización de las diversas zonas del Extrarradio.

Cuarto. La Administración de Rentas y Exacciones no

admitirá ninguna licencia de obras en la zona de extensión sin que vaya acompañada de la nota de la Dirección de Arquitectura a que se refiere el apartado anterior, y las solicitudes denegadas se devolverán a los interesados con la nota de no quedar cumplidas las disposiciones vigentes en la materia.

Quinto. Que los tipos de construcción, en relación con los espacios libres, se adapten a la escala de máximos aprovechamientos que señala la Dirección de Arquitectura, debiendo ser las construcciones siempre abiertas y con exclusión de patios interiores.

Sexto. Que se formule propuesta concreta por la Dirección de Arquitectura para la organización por la Oficina, necesaria al desarrollo, en forma adecuada, del plan general de extensión.

34. Determinar, en vista de lo interesado por el Sr. Saborit, y teniendo en cuenta lo informado por la Dirección de Arquitectura, que se modifiquen las alineaciones de las calles del Reloj y del Río, esta última en el trozo comprendido hasta la calle de Leganitos, dándoles el mismo ancho de 10 metros, e interesando de la Dirección de Propiedades la construcción de una valla de fábrica en el solar que hay en la calle del Reloj.

35. Devolver, de conformidad con la Intervención, la Sección y la Secretaría, la fianza de 1.596.000 pesetas que en valores de la Deuda amortizable, al 4 por 100, propiedad del Banco de Bilbao, fueron constituidas en la Caja general de Depósitos para garantizar a D. Horacio Echevarrieta Maruri, concesionario de las obras llamadas de la Gran Vía, el cumplimiento de su contrata, toda vez que dicha fianza al presente no se halla afecta, ni en el orden administrativo ni en el judicial, a responsabilidad alguna; debiendo comunicarse a la Ordenación de Pagos de la Caja general de Depósitos para que por ésta se proceda a la entrega a la Gerencia del Banco de Bilbao, o a quien legalmente le represente, de los valores depositados.

36. Abonar a la Sociedad Metropolitana de Barcelona la cantidad de 81.267,75 pesetas como saldo resultante a su favor de la liquidación de las obras de la nueva Imprenta Municipal; debiendo ser cargo dicha suma, según informa la Intervención, al concepto 30 del presupuesto extraordinario de 1931.

37. Aprobar un presupuesto, importante 2.390,50 pesetas, formulado por la Unión Eléctrica Madrileña para poner en servicio la instalación eléctrica del Mercado de Tirso de Molina, y que dicho gasto se satisfaga a la mencionada entidad con cargo, según informa la Intervención, al capítulo IV, artículo 1.º, concepto 141 del vigente presupuesto.

38. Abonar al Arquitecto D. José Luis de Aranguren la cantidad de 864,90 pesetas, importe de su minuta de honorarios por el peritaje en la tasación de la finca número 9 de la calle de Colón, en el expediente de expropiación forzosa de este inmueble; siendo cargo dicha suma, según informa la Intervención, al concepto 376 del vigente presupuesto.

39. Abonar al Arquitecto D. José Luis de Aranguren la cantidad de 2.619,73 pesetas, que importa la minuta de sus honorarios por su intervención como perito tercero en el expediente de expropiación de la finca número 10 de la calle del Arenal; debiendo ser cargo dicha suma, según informa la Intervención, al concepto 376 del vigente presupuesto.

40. Aprobar la avenencia a que han llegado los facultativos, representantes del Municipio y del propietario de la finca número 12 de la calle de Mesonero Romanos, y que fijan en 107.738,85 pesetas el valor de ésta, y que se lleve a cabo la expropiación de la indicada finca, mediante la formalización de los correspondientes documentos y el abono de dicha cantidad con cargo, según informa la Intervención, al concepto 36 del presupuesto extraordinario de 1931; debiendo, una vez que el inmueble sea de propiedad municipal, practicarse los requerimientos necesarios a los inquilinos para que la desalojen, y en su caso, se incoen los oportunos juicios de desahucio.

Votó en contra el Sr. Layús.

41 y 42. Autorizar a la Dirección de Vías y Obras para invertir, durante el primero y segundo trimestres del año actual, la cantidad de 100.000 pesetas en obras de conservación y reparación de pavimentos de asfalto; debiendo ser cargo dicha suma, según informa la Intervención, al concepto 386 del vigente presupuesto y justificarse su inversión con arreglo a las disposiciones vigentes.

Votó en contra el Sr. García Moro.

43. Determinar, de conformidad con lo informado por los



señores Letrados consistoriales, que el Ayuntamiento no se muestre parte, pero sin renunciar por ello a la indemnización del perjuicio, en el sumario que se sigue por el Juzgado de instrucción número 17 por lesiones de Federico Saracho y otros y daños en un chopo de los del Parque del Oeste, valorados en 40 pesetas.

44 a 48. Conceder licencias a los señores que a continuación se expresan para diversas obras en los sitios que se indican, de conformidad con lo informado por la Sección y con arreglo a los planos y Memorias presentados y a los informes que constan en los expedientes correspondientes:

A doña Eulalia de Urcola Fernández, para ejecutar obras de modificación de áticos en la finca número 41 de la calle del Marqués de Urquijo.

A D. Modesto Munilla, para instalar calefacción individual en la finca número 13 de la calle de Carretas, entresuelo.

A D. Angel López, para colocar un anuncio luminoso y una farola por gas Neón en la calle de la Montera, 29.

A D. Fernando Rico, para instalar calefacción en la calle de Roberto Castrovido, 19.

A Fueller Cimorra (S. A.), para instalar una caldera de calefacción en el piso bajo de la finca número 6 de la calle de Alarcón.

49 a 56. Conceder licencias a los señores que a continuación se expresan para diversas obras en los sitios que se indican, de conformidad con lo informado por la Sección y con arreglo a los planos y Memorias presentados y a los informes que constan en los expedientes correspondientes; haciéndose constar en estas licencias las condiciones aprobadas en su oportunidad por la Comisión Municipal Permanente para la zona del Extrarradio:

#### PARA CONSTRUIR CASAS

A D. Juan Arroyo Ampudia, en la calle de Alustante, 18.

A doña Doña Andrés, en la calle de Manuel Muñoz, 3.

A D. Enrique Catalán Pérez, en la calle de Enrique Aguilar, número 31.

#### PARA DIVERSAS OBRAS

A D. Donato Morcillo, para construir un muro de cerramiento en la fachada del solar número 17 de la calle de Eugenio Salazar.

A D. Fernando Fernández, para ejecutar obras de reforma y ampliación en la casa rectoral de la iglesia de Santa Cristina (paseo de Extremadura).

A D. Eloy Cobo Derriba, para ejecutar obras de reforma interior y construcción de un horno en la tahona sita en la calle de los Artistas, 23.

A D. Antonio Morillo y Simón, para construir una nave destinada a guardar materiales de construcción, excepto madera, en la calle del Pilar de Zaragoza, 8.

A Manufacturas Madrileñas (S. L.), para instalar maquinaria, estufa y fogón en la finca número 74 de la calle de Hernani.

Se dió cuenta de un dictamen proponiendo la modificación de alineaciones en la calle de la Bolsa y la expropiación de las fincas señaladas con los números 2 de aquella y 14 de la de Carretas.

Y el excelentísimo Ayuntamiento acordó retirar este expediente para nuevo estudio.

A petición del Sr. Noguera el primero y del Sr. García Moro el segundo, quedaron sobre la mesa los dos siguientes dictámenes:

Uno proponiendo que la obra de consolidación del alcantarillado de la calle de Antonio López, que se lleva a cabo por la Empresa de Tranvías, se satisfaga con cargo a los fondos municipales.

Otro proponiendo que se deniegue la indemnización solicitada por un obrero de Asistencia Social, accidentado en el trabajo.

#### Comisión 3.ª—Ensanche

57. Determinar, sin que haya lugar de que los demás técnicos emitan el informe que para sus ramos respectivos les compete, que se deniegue, de conformidad con los informes emitidos en el expediente y por no ajustarse a las disposiciones dictadas en la materia, la licencia solicitada por D. Luis Charles para construir una finca en el número 82 de la calle de

Lista (que ya ha llevado a cabo) mientras no sea modificado el proyecto que su propietario presentó y se subsanen en la edificación los defectos con que se la ha construido, así como también que con la mayor urgencia se le obligue a demoler lo ejecutado en oposición a las Ordenanzas municipales y disposiciones vigentes en la materia.

58 a 61. Conceder licencias a D. Manuel Dapena Pellicer para construir casas en la calle del Doctor Castelo, 14, con vuelta a la de Lope de Rueda, y en esta calle en los números 24, 26 y 28, en vista de los favorables informes de los técnicos municipales y de la Secretaría, y siempre que las obras se ajusten a las alineaciones y rasantes señalados, documentos presentados, reglas marcadas en las Ordenanzas municipales y demás disposiciones vigentes sobre salubridad e higiene de viviendas.

62. Conceder a D. Martín Lago, en vista de los favorables informes de los técnicos municipales y de la Secretaría, así como con arreglo a lo preceptuado en el artículo 717 de las Ordenanzas municipales la licencia que solicita para construir la casa número 19 de la calle de Villanueva, variando el proyecto que ya se le había aprobado y para el cual se le otorgó licencia en sesión de 4 de marzo de 1932; debiendo ésta quedar modificada poniéndose en ella la oportuna nota y ejecutándose las obras con arreglo al nuevo proyecto que ahora ha presentado y a las alineaciones señaladas, y siempre que se observen las reglas marcadas en las Ordenanzas municipales y demás prescripciones sobre higiene y salubridad de las viviendas.

#### Comisión 4.ª—Beneficencia, Sanidad y Policía Urbana

Se dió cuenta de un dictamen proponiendo la concesión de una gratificación de 2.500 pesetas al Director e Interventor de los Colegios de la Paloma en atención a las mejoras introducidas por los mismos en la Administración de dicho Colegio, y que el gasto de 5.000 pesetas que se propone sea cargo al remanente del ejercicio pasado, previos los trámites correspondientes.

Y el excelentísimo Ayuntamiento acordó que volviera a nuevo estudio de la Comisión.

#### Comisión 5.ª—Gobernación

63. Asignar a los cargos de mando del ramo de Limpiezas una retribución especial, computable a efectos pasivos solamente, pero no a los de aumento por cuatrienios, con arreglo a la escala que al final se copia, como consecuencia del estudio llevado a cabo de las modificaciones que con relación al indicado ramo se interesan en varias proposiciones que figuran unidas al expediente, y que pase el mismo al señor Ingeniero Director de Vías y Obras para que, previo estudio de las modificaciones interesadas en él, pueda llevar en su día al anteproyecto de reglamento de Obreros municipales que con carácter general afecte a todos los servicios dependientes de dicha Dirección, aquellas que se estimen más convenientes:

Para el Jefe de Personal, 5 pesetas diarias.

Para los Jefes de Zona, 3 ídem id.

Para los Jefes de Sección, 2 ídem id.

Para los Vigilantes (con carácter de Encargados de brigada), 1 ídem id.

64. Determinar, teniendo en cuenta lo actuado en el expediente y por las razones de equidad expuestas por la Comisión dictaminadora, que se reponga el acuerdo de 10 de febrero próximo pasado —por el que se acordó la destitución del funcionario técnico-administrativo D. Jesús del Barrio Pérez y la suspensión de un mes de empleo y sueldo a D. Buenaventura Solana y D. Eduardo Otero como resultado del expediente incoado con motivo de otro de abono de cantidades por suministro de piezas de recambio para automóviles a la Casa C. O. S. T. A.— en la parte referente a la destitución del Sr. Del Barrio, conmutándole la sanción impuesta por la de dos meses de suspensión de empleo y sueldo; y que este acuerdo, en cuanto se refiere al levantamiento de la suspensión de empleo y sueldo produzca sus efectos desde la fecha de la adopción del mismo, entendiéndose incorporado nuevamente al servicio desde dicha fecha; debiendo desestimarse los recursos de reposición formulados por los funcionarios técnico-administrativos Sres. Solana y Otero, manteniendo la suspensión de un



mes de empleo y sueldo que por el acuerdo al principio indicado de 10 de febrero próximo pasado les fué impuesta.

Votó en contra de la última parte del dictamen el señor García Moro.

65. Conceder la necesaria autorización, en vista de lo interesado por el señor Director de la Escuela Municipal de Artes Industriales y de lo informado por la Sección, para que por cuatro alumnos de la indicada Escuela, en compañía del señor Director del indicado Centro, se realice un viaje de estudios a Sèvres (Francia) y Copenhague (Dinamarca), en relación con la nueva maquinaria de que actualmente dispone la referida institución municipal, y que el importe del viaje de que se trata, que aproximadamente asciende a 12.500 pesetas, sea cargo al capítulo XVII, Imprevistos, del vigente presupuesto del Interior.

66. Determinar, en vista de lo interesado por el Sr. Saborit y de conformidad con lo informado por la Sección, que en lo sucesivo, y a partir de la fecha de este acuerdo, a todos los obreros municipales que no puedan disfrutar las fiestas oficiales se les agreguen esos días a la vacación anual pagada de quince días que tienen concedida por acuerdo de 2 de agosto de 1930; siendo condición precisa para que dicha agregación tenga lugar que el hecho de no poder disfrutar los días de fiesta oficial los obreros de esta Corporación sea debido única y exclusivamente a las necesidades del servicio.

67. Adoptar los acuerdos que a continuación se expresan, de conformidad con lo dictaminado por el señor Juez instructor del expediente de responsabilidades que al efecto se formó y como sanciones por las faltas a que dicho expediente se contrae, cometidas por el que fué funcionario técnico-administrativo D. Alejandro Fabra Pérez, hoy en situación de jubilado:

Primero. Imponer al funcionario técnico-administrativo D. Alejandro Fabra Pérez la suspensión de un mes de empleo y sueldo por la falta grave de insubordinación.

Segundo. Imponer al propio señor la suspensión de empleo y sueldo por dos meses por la falta grave de abandono de servicio desde el momento en que ocurrió el hecho perseguido hasta el día 25 de febrero próximo pasado, en que fué suspenso de empleo y sueldo, teniendo en cuenta lo manifestado en 21 del propio mes por el Sr. Soriano.

Tercero. Apercibir, dentro del orden moral, al indicado funcionario por su negligencia e ineptitud manifiesta, dado que por su jubilación, como es consiguiente, perdió su carácter de funcionario activo, teniéndose por la Corporación como poco grata la manera en que se comportó el denunciado en esta su última etapa de funcionario municipal.

Cuarto. Que, dado el carácter de firme del acuerdo municipal de 7 de abril último, por el que se declaró jubilado al tan repetido Sr. Fabra Pérez, no obstante la reserva señalada acerca de la resolución que en este expediente pudiese recaer contra el mismo y en su día tenerse por firme por la propia Corporación, no obstante todo ello, no procede inquietar a aquél en la posesión y disfrute de tal beneficio, una vez que se cumplan por el mismo las sanciones de que se deja hecha mención; y

Quinto. Que se deduzcan los castigos de haberes de los que ya se encuentran retenidos por la primera y provisional suspensión, y el resto, hasta completar los mismos, de los haberes pasivos.

Votó en contra el Sr. Rodríguez.

68. Determinar, de conformidad con lo informado por la Sección, que procede declarar el derecho que tiene D. Teodosio Leal, Profesor Médico de la Beneficencia, a la devolución de los haberes que le fueron descontados durante el mes de abril y quince días del mes de mayo del pasado año por el acuerdo municipal de 18 de marzo anterior, ya que por nuevo acuerdo de la Corporación de 27 de enero último le fué reducida la sanción impuesta anteriormente, con motivo de expediente que le fué instruido, a quince días de privación de empleo y sueldo, siéndole descontados éstos en la nómina del mes de febrero siguiente; debiendo, una vez declarado el derecho del reclamante, pasar el expediente a la Sección de Hacienda para que, con vista de lo informado por la Intervención, se efectúe la oportuna propuesta de pago de los haberes cuya devolución le corresponde.

69. Jubilar, por imposibilidad física debidamente comprobada, al Guardia de Policía urbana D. Frutos Velao Fuentes, y asignarle el haber pasivo de 3.285 pesetas, equivalente al 80

por 100 de las 4.106,75 que, a razón de 11,25 pesetas de jornal diario, le sirven de regulador con arreglo a lo dispuesto en el acuerdo de 18 de marzo de 1932, modificado por los de 29 de abril y 26 de agosto del mismo año antes citado; debiendo amortizarse su vacante en virtud de lo establecido en la reorganización de servicios y comenzar a disfrutar los haberes pasivos a partir del día siguiente al en que el Ayuntamiento apruebe este acuerdo, el cual no tendrá efectos ni valor legal alguno hasta tanto que la Alcaldía Presidencia ordene su cumplimiento, siempre que el interesado justifique, mediante la oportuna declaración jurada, que no percibe asignación o emolumento alguno distinto a la pensión del Ayuntamiento, ya sea en dependencia oficial o particular, perdiendo los efectos de tal pensión si con posterioridad se justifica que percibe o percibía otra de cualquier otra dependencia, entendiéndose por asignación o emolumento las pensiones, rentas, mandas y, en una palabra, todo cuanto significa otro ingreso en metálico distinto a la pensión del Ayuntamiento, o si curase de las lesiones por las que otra le fué concedida su jubilación, de acuerdo con lo dispuesto en el acuerdo de 29 de abril de 1932, aclaratorio del de 18 de marzo del mismo año.

70. Rectificar la jubilación del operario de Vías públicas D. Constantino Gómez Marina, toda vez que se le ha tomado para jubilarle el jornal de 10 pesetas como regulador, siendo el de 11 el último disfrutado, según los datos aportados al efecto, y asignar al mismo una pensión de retiro de 6,60 pesetas diarias, equivalente al 60 por 100 del jornal de 11, en lugar de la de 6 pesetas con que fué clasificado; debiendo abonarse a dicho obrero la diferencia entre la pensión de retiro con que fué clasificado y la que le corresponde a partir de la fecha en que fué acordada su jubilación.

71 a 73. Jubilar a los Guardias de Policía urbana D. Lorenzo Pastor Espinosa, D. Justo San José Expósito y D. Ricardo Moreno Navarro, por tener más de veinte años de servicios y exceder de la edad reglamentaria, y asignarles el haber pasivo de 3.490,31 pesetas anuales, equivalente al 75 por 100 de las 4.653,75 que, a razón de 12,75 pesetas de jornal diario, les sirven de regulador con arreglo a lo dispuesto en los artículos 24 y 117 del vigente reglamento del Cuerpo de Policía urbana; debiendo amortizarse sus vacantes en virtud de lo establecido en la reorganización de servicios y comenzar a disfrutar los haberes pasivos a partir del día siguiente al en que por el Ayuntamiento sea aprobado este acuerdo.

74. Rectificar la jubilación del operario de Vías públicas del Interior D. Juan Ramos Villanueva, por no habersele tenido en cuenta los servicios militares acumulables a efectos pasivos, y asignar al mismo una pensión de retiro de 6,60 pesetas diarias, equivalente al 60 por 100 del jornal de 11 pesetas, en lugar de la de 5,50 con que fué clasificado; debiendo abonarse a dicho interesado la diferencia entre la pensión de retiro con que fué clasificado y la que le corresponde a partir de la fecha en que fué acordada su jubilación.

Se dió cuenta de un dictamen proponiendo la reposición, en los términos que se indican, del acuerdo municipal por el que fueron aprobadas las bases para proveer por concurso la plaza de Agente ejecutivo municipal de la primera zona.

Y el excelentísimo Ayuntamiento acordó retirar este expediente para nuevo estudio.

A petición del Sr. Cantos quedó sobre la mesa el dictamen proponiendo la aprobación del reglamento de los Servicios Técnicos Municipales.

#### Comisión de Talleres, Aprovisionamientos y Acopios

75. Aprobar la construcción de una caseta-transformador de luz eléctrica de la Colonia de Casas ultrabarratas Salud y Ahorro, llevada a cabo por el contratista de obras D. Juan Gussóni a virtud de orden del señor Ingeniero Jefe del Servicio de Acopios, de acuerdo con la Comisión, y que el importe de la indicada construcción, que asciende, según facturas presentadas por dichos contratistas, a 11.643,70 pesetas, sea cargo al crédito que para el fomento y construcción de Casas baratas en cualquiera de las modalidades previstas por las disposiciones vigentes figura consignado en el presupuesto extraordinario de 1923.

76. Abonar a la casa Rudy-Meyer la factura, importante 5.400 pesetas, por el suministro de seis cabinas kardex, modelo 118-9, de nueve bandejas, para fichas 11 por 8, que han



sido entregadas para el servicio de la dependencia de Talleres generales, Aprovisionamientos y Acopios; debiendo ser cargo dicho importe al crédito consignado en el concepto 180 del vigente presupuesto.

77. Adquirir, de acuerdo con el señor Director municipal de Arquitectura, varios volúmenes de las conferencias municipales celebradas en distintas capitales, con destino a la Oficina del plan de extensión de Madrid, y que su importe, que asciende a 310 pesetas, sea cargo al crédito consignado en el concepto 188 del vigente presupuesto; debiendo llevarse a cabo esta adquisición en la forma indicada por la Dirección al principio mencionada.

78. Aprobar los pliegos de condiciones que figuran en el expediente, formulados por la Dirección del Servicio de Acopios, a fin de que, a la mayor brevedad posible, pueda procederse, mediante subasta, a la venta de la chatarra y demás material inservible que existe en Talleres generales, Acopios y Aprovisionamientos, que constituyen un estorbo para los normales aprovechamientos de los locales que aquéllos ocupan, ingresándose en fondos municipales el producto que se obtenga de aquélla.

79. Abonar la factura, importante 275,40 pesetas, remitida por el señor Inspector Jefe de Policía urbana, por el suministro de 324 kilogramos de carnes bajas para alimento de los perros que se custodian en el Parque Antirrábico Municipal, y que dicho importe sea cargo al crédito consignado en el concepto 153 del vigente presupuesto.

80. Adquirir diversas obras musicales, literarias y de estudio e instrumentos musicales interesadas por el señor Director de la Biblioteca Circulante y de los Parques de Madrid, que figuran en la relación unida al expediente, una vez reducidas al número verdaderamente indispensable por el funcionario designado para la revisión del pedido, y que el importe de dichas adquisiciones, calculado aproximadamente en 4.933,20 pesetas, sea cargo al crédito consignado en los conceptos 188 y 338 del vigente presupuesto.

81. Aprobar las obras, interesadas por el señor Ingeniero Jefe del Servicio de Acopios, de arreglo de varias jaulas circulares del Parque Zoológico que fueron suspendidas hace tiempo y que conviene ultimar rápidamente; debiendo ser cargo el importe de las mismas, aproximadamente de 1.000 pesetas, al crédito consignado en el concepto 153 del vigente presupuesto.

82. Librar al señor Director de la Escuela Municipal de Artes Industriales la cantidad de 1.400 pesetas para atender al pago de los modelos humanos, plantas, flores, frutas, etc., para las clases de dibujo y pintura de dicha Escuela durante el segundo trimestre del actual ejercicio económico, cantidad que aproximadamente será la que habrá de satisfacer para las clases de modelado y dibujo y composición artística; debiendo ser cargo la indicada suma al crédito consignado en el concepto 329 del vigente presupuesto.

83. Adquirir, en vista de lo interesado por la Administración de Rentas y Exacciones municipales, 10.000 placas, seis cintas especiales, seis cauchos y 36 cajones para fichas para la máquina de estampar e imprimir Adrema que se utiliza en la indicada dependencia; debiendo ser cargo el importe de dicha adquisición, de 2.937 pesetas, según presupuesto de las casas suministrantes, al crédito consignado en el concepto 180 del vigente presupuesto.

84. Librar al señor Ingeniero Jefe del Servicio de Acopios la cantidad de 1.200 pesetas para atender al pago de una máquina de escribir marca Underwood que fué adquirida a plazos por la Depositaria de fondos municipales, toda vez que, requerida la casa suministrante para ver de llegar a un acuerdo respecto al pago de la totalidad de los plazos que restan por satisfacer, no se ha llegado a un acuerdo respecto a este extremo, atendiéndose en la forma indicada al pago de los plazos de este año, que deberá ser cargo al crédito consignado en el concepto 176 del vigente presupuesto.

85. Aprobar el presupuesto importante 353 pesetas, formulado por la casa Nacional Vélez para el arreglo de un fichero del Negociado de Estadística; debiendo ser cargo dicha suma al crédito consignado en el concepto 180 del vigente presupuesto.

86 a 89. Aprobar las relaciones de facturas, que figuran en los expedientes correspondientes, importantes en total 2.312,50, 16.343,61, 3.465 y 1.990 pesetas, correspondientes a los suministros que en las mismas se detallan; debiendo

ser cargo dichas sumas a los créditos consignados en los conceptos 185, 401, 153 y 29 del vigente presupuesto, respectivamente.

90. Aprobar el pliego de condiciones, que figura en el expediente, formulado por el señor Ingeniero Jefe de Acopios, para subastar las cámaras y cubiertas de desecho que existen depositadas en los talleres del indicado servicio, teniendo en cuenta la conveniencia de proceder a la venta del material de que se trata con la mayor urgencia, toda vez que, de transcurrir más tiempo del debido, podría desmerecer el material indicado, con evidente perjuicio para los intereses municipales; ingresándose el producto de la venta de que se trata en fondos municipales.

91. Aprobar, teniendo en cuenta lo actuado en el expediente relativo a las instalaciones complementarias necesarias para el funcionamiento de la Imprenta Municipal, y en vista de lo informado por el señor Ingeniero Jefe del Servicio de Acopios, un presupuesto importante 3.557,93 pesetas, formulado por la Compañía Gas-Madrid, para la instalación de gas en el nuevo edificio de dicha dependencia municipal; debiendo ser cargo la suma de que se trata al crédito consignado en el concepto 367 del vigente presupuesto.

92. Librar al señor Ingeniero Jefe del Servicio de Acopios, en vista de lo actuado en el expediente, la cantidad de 9.750 pesetas para pago de remuneración a varios exalumnos de los Colegios de la Paloma que han padecido tricoficia y que prestan sus servicios en dicha dependencia por los trabajos realizados a contar desde el día en que empezaron a prestar dichos servicios hasta el 30 del próximo mes de junio, cuya suma podría ser cargo a la partida de Imprevistos consignada en el vigente presupuesto, bien entendido que si antes de esta fecha fuese resuelta la situación de cada uno como consecuencia del reconocimiento que se está llevando a cabo, dejarían de percibir la cantidad correspondiente desde el día en que quede sin efecto su trabajo; siendo los exalumnos para los cuales se propone el pago de los jornales de que se trata los siguientes:

Angel Sanz Jorge, Pedro García, Enrique Carrascosa, Agustín Casillas, Arturo García, Enrique Marcelino, Lucio Guijarro, Mariano Márquez, Manuel Freire, Angel Legrand, Manuel Muñoz, Ernesto Ruiz e Ismael Expósito Cobeñas.

93. Aprobar la relación de facturas que se une al expediente, correspondiente a los suministros que en la misma se detallan, efectuados por distintos proveedores; debiendo ser cargo sus importes, de 2.281,50, 265,40, 1.799,95, 1.369,80, 857,62, 1.018,60 y 6.300 pesetas, a los créditos consignados, respectivamente, en los conceptos 334, 153, 329, 227, 197, 153 y 313 del vigente presupuesto.

94. Se dió cuenta de un dictamen proponiendo la aprobación de un presupuesto, importante 2.580,99 pesetas, remitido por el señor Ingeniero Jefe del Servicio de Acopios, formulado por el Encargado de talleres, D. José Carmona, para la adquisición de los materiales precisos para el arreglo de la estufa de Barahona, sita en el Parque de Madrid, que ha de llevarse a cabo por los obreros municipales; debiendo ser cargo la indicada suma al crédito consignado en el concepto 367 del vigente presupuesto.

Y previas manifestaciones que constan en acta, fué aprobado el precedente dictamen, con la aclaración del Sr. Rodríguez de que por la Comisión de Acopios se celebre un concursillo para realizar la adquisición de referencia.

Votó en contra de los 20 precedentes dictámenes el señor García Moro.

A continuación se dió cuenta de un escrito del Sr. Rodríguez, fecha 12 del corriente, con referencia a los anteriores asuntos, en el que propone, tratando de armonizar debidamente todos los acuerdos emanados de la Comisión de Acopios y de que en todo caso la Corporación tenga exacto conocimiento de cuantos extremos se relacionan con la marcha y desenvolvimiento de los diversos asuntos en que entiende la indicada Comisión, que el Ayuntamiento sancione el acuerdo de la precitada Comisión de Acopios en cuanto se refiere a que se dé conocimiento al mismo de las facturas cuyo importe excede de 1.000 pesetas, y que, del mismo modo, se dé cuenta al Municipio de todas aquellas otras facturas cuyo pago se realice por la dependencia de Talleres generales, Acopios y Aprovisionamientos, sea cualquiera la importancia del pago a que se refiera, dándose de esta forma cumplimiento de un modo general a lo



que, dentro de un buen orden administrativo, debe ser siempre de la exclusiva competencia de la Corporación.

Y el excelentísimo Ayuntamiento acordó aprobar la precedente propuesta con el voto en contra del Sr. García Moro.

A petición del Sr. Noguera el primero del Sr. García Moro el segundo y del Sr. Barrena el tercero, quedaron sobre la mesa los tres siguientes dictámenes.

Uno proponiendo se retenga del importe de los alquileres que se abonan por el edificio en que está instalado el Instituto de Seroterapia y Laringología el costo de las obras que en el mismo se realizan, teniendo en cuenta al efecto la negativa del propietario a realizarlas por su cuenta.

Otro proponiendo la aprobación de una relación de facturas correspondientes a suministros efectuados por distintos proveedores, siendo cargo su importe, de 106.417,96 pesetas, al crédito consignado en el concepto 153 del vigente presupuesto de gastos.

Otro proponiendo se acuerde la excepción de subasta para las adquisiciones en grandes partidas de productos con destino a la Beneficencia Municipal para suministrar a las Casas de Socorro y establecimientos benéficos municipales.

#### Junta Municipal de Primera Enseñanza

95. Conceder la suma de 260 pesetas al Regente de la Escuela Práctica, aneja a la Normal de Maestros, para los gastos que ocasione la excursión escolar que tiene proyectada con los alumnos de su Escuela a Barcelona; debiendo ser cargo dicha suma, según informa la Intervención, al capítulo X, artículo 3.º, concepto 318 del vigente presupuesto del Interior.

96. Autorizar al Maestro carpintero de los Talleres del Colegio de la Paloma, de conformidad con lo propuesto por el Sr. Saborit, para que construya mobiliario escolar hasta la cantidad de 20.000 pesetas, con destino a las Escuelas públicas de nueva creación y a las que precisen de ese mobiliario, con arreglo a la distribución que en momento oportuno formulará el Negociado; siendo cargo la expresada cantidad, según informa la Intervención, al crédito consignado en el concepto 313 del capítulo X del vigente presupuesto de gastos del Interior.

Votó en contra el Sr. García Moro.

#### PROPOSICIONES

##### SOBRE LA MESA

Se dió cuenta de una, del Sr. Saborit y otros señores Concejales, para que se interese la reforma legal pertinente encaminada a establecer que sea retribuido el cargo de Concejál.

Y previas manifestaciones, fué retirada la precedente proposición.

##### DE NUEVO DESPACHO

Tomar en consideración y dar la tramitación correspondiente a las siguientes:

97. Una, del Sr. Muño, interesando se instalen en los evacuorios subterráneos aparatos aspiradores y ventiladores.

98. Otra, del Sr. De Miguel, interesando se incoe expediente de expropiación de las casas números 5 a 11, ambas inclusive, de la calle de Colón para el ensanche necesario de esta vía.

99. Otra, del Sr. Suárez de Tangil, interesando la rápida aprobación o desaprobación del proyecto de prolongación de la llamada Gran Vía, a fin de evitar la posible paralización de transacciones sobre los inmuebles.

100. Otra, del mismo señor Concejál, interesando se dote a los Agentes municipales de los elementos modernos para su defensa en el ejercicio de sus funciones.

#### ADICIÓN PRIMERA

##### Asunto al despacho de oficio

101. Se dió cuenta de un oficio de la Intervención Municipal, fecha 16 del corriente, remitiendo, a los efectos prevenidos en las disposiciones vigentes, la distribución de fondos

para el próximo mes de junio por cuenta del presupuesto del Interior, importante 533.559,20 pesetas.

Y el excelentísimo Ayuntamiento acordó aprobar la precedente distribución de fondos.

#### Asuntos y expedientes con dictamen de las Comisiones

##### Comisión 3.ª—Ensanche

102. Aprobar un dictamen de la Comisión, fecha 17 del corriente, con referencia a la urbanización de los accesos a la nueva Plaza de Toros, y en el que, para poder ejecutar los acuerdos adoptados al sancionar los dictámenes de la misma de 27 de enero y 22 de abril último, propone, en vista de lo actuado en el expediente y de acuerdo con el criterio de la Gerencia de los Servicios técnicos de reducir, mediante ciertas sustituciones, a 226.632,48 pesetas el presupuesto de alcantarillado, la aprobación del proyecto y presupuesto general reformado de las obras de que se trata, que asciende a la cantidad de 4.951.063,99 pesetas, que habrá de ser cargo al presupuesto extraordinario del año 1931, en la forma siguiente:

3.201.280,57 pesetas, en que se evalúan las expropiaciones indispensables, se satisfarán del crédito consignado en el capítulo III, artículo 2.º, concepto 18, subconcepto 1.º, «Para expropiaciones e indemnizaciones».

El movimiento de tierras, pavimentaciones y muros de contención, que representan un gasto global de 1.395.797,61 pesetas, más 46.203,36 a que asciende el presupuesto de construcción de escaleras, cantidades ambas que hacen la suma de 1.442.097 pesetas, gravará el crédito que figura en el capítulo III, artículo 2.º, concepto 18, subconcepto 2.º, «Para demoliciones, explanaciones, pavimentaciones y obras accesorias».

La partida destinada al pago de alumbrado, que se cifra en 57.143,64 pesetas, será imputada al crédito del capítulo III, artículo 2.º, concepto 18, subconcepto 5.º, «Para alumbrado».

La instalación de tuberías e hidrantes, valorada en pesetas 24.006,33, se satisfará con cargo al capítulo III, artículo 2.º, concepto 18, subconcepto 3.º, «Para fontanería y bocas de riego».

Y por último, el importe de las 226.632,48 pesetas, que traduce numéricamente el valor del alcantarillado, se cubrirá con cargo al crédito de 289.640 pesetas consignado en el concepto 19 del capítulo III, «Para las obras de urbanización de las vías de acceso a la nueva Plaza de Toros».

Votaron en contra los Sres. Layús y Rodríguez.

##### Comisión 4.ª—Beneficencia, Sanidad y Policía Urbana

103. Aprobar un dictamen, fecha 16 del corriente, con motivo del recurso de reposición interpuesto por doña Carmen Barros Ramos contra acuerdo municipal de 31 de marzo próximo pasado por el que se le denegó el cambio de nombre en la licencia de apertura de tahona que existe establecida en la plaza de Carlos Cambrónero, 4, y en cuyo dictamen propone, de conformidad con los razonamientos expuestos por los señores Letrados consistoriales en informe fecha 27 del pasado mes de abril, que se revoque el acuerdo al principio indicado, y, por tanto, que se conceda a dicha señora el cambio de nombre que solicita, siempre que el local se adapte todo lo más posible, por lo que respecta a higiene y salubridad, a lo que determinan las Ordenanzas municipales, quedando obligada a acatar y cumplir los acuerdos que el Ayuntamiento pueda adoptar en lo sucesivo relacionados con el funcionamiento o la municipalización de la industria panadera, sin derecho a reclamación ni indemnización alguna.

104. Desestimar, de conformidad con lo informado por los señores Letrados consistoriales y la Sección, el recurso de reposición interpuesto por D. Marcelino Arrese contra acuerdo municipal de 7 de abril último que le denegó el cambio de nombre solicitado de la licencia de almacén y despacho de tableros de chapa en la calle de Pizarro, 4.

105. Abonar, de conformidad con lo informado por la Intervención y la Sección, la suma de 44,75 pesetas, importe de los daños causados a un automóvil del servicio público en la



calle de Santa Engracia; debiendo ser cargo la indicada suma al crédito de 10.000 pesetas consignado en el concepto 95 del vigente presupuesto del Interior.

106 a 118 Conceder licencias a los señores que a continuación se expresan para los establecimientos e instalaciones en los sitios que se indican, de conformidad con lo informado por la Sección y con sujeción a los informes que constan en los expedientes correspondientes:

A Almacenes Rodríguez (S. A.), para establecer un garaje e instalar dos electromotores en la calle del General Pardiñas, número 26.

A D. Joaquín Payo Miguel, para establecer un taller mecánico e instalar un electromotor en la calle del Tutor, 10.

A D. Juan Moreno, para establecer una casquería en la calle del Duque de Sexto, 30.

A Construcciones Gamboa y Domingo, para establecer un taller de cantería e instalar 10 electromotores y un transformador en la calle de Ramírez de Prado, 8.

A D. Pedro Sáez, para establecer una carbonería en la calle de Castilla, 24.

A D. Alejandro Fernández, para que sea puesta a su nombre la licencia concedida para café bar e instalar un electromotor en la calle de García de Paredes, 22.

A D. Francisco Candela, para ampliación de taller mecánico con venta de bicicletas y accesorios e instalar un electromotor en la calle de Sagasta, 27.

A D. Dámaso Aillón, para establecer una casquería en la calle de Hermosilla, 111 provisional.

A D. Rafael Brillas, para establecer un garaje e instalar un depósito de gasolina de 2.500 litros en la calle de García de Paredes, 78.

A la Sociedad Española de Fabricación de Automóviles (S. A.), para establecer una fábrica de automóviles e instalar 79 electromotores en el paseo de las Acacias, 16.

A D. Pedro Abellán Abellán, para establecer una carbonería en la calle de Tomás Cuesta, 9 provisional.

A D. Casimiro Rivagorda, para establecer una carbonería en la Carrera de San Isidro, 11.

A D. José Gayo y Gayo, para establecer una casquería en la Avenida de Pablo Iglesias, 26.

#### Junta Municipal de Primera Enseñanza

Se dió cuenta de un dictamen proponiendo se autorice al Arquitecto escolar, Sr. Giner de los Ríos, para realizar obras de seguridad y adecentamiento en el primer Vivero de la Villa y Escuelas Bosque para la instalación de Colonias urbanas durante el próximo verano, siendo cargo el gasto que ocasionen estos trabajos a lo consignado en el concepto 369 del vigente presupuesto.

Y el excelentísimo Ayuntamiento acordó que volviera a la Junta el expediente para que a él se uniera el proyecto y presupuesto.

#### PROPOSICIONES

Tomar en consideración y dar la tramitación correspondiente a las siguientes:

119. Una, del Sr. Muíño, interesando se acuerde la construcción de un mercado en el antiguo frontón Beti Jai, con puertas de acceso a las calles del Marqués del Riscal y de Fortuny, previas las gestiones pertinentes con el dueño del inmueble.

120. Otra, del mismo señor Concejal, interesando se acuerde dar el nombre de Pablo Aranda a una calle sin denominación en la actualidad, existente al final de la prolongación de la calle de Serrano, en la parte izquierda de dicha vía y frente a la Colonia de Iturbe.

121. Otra, del mismo señor Concejal, interesando la adopción de los acuerdos que a continuación se expresan, como medidas encaminadas a facilitar la recogida de basuras domiciliarias en Madrid tan pronto comiencen a funcionar las instalaciones de tratamiento de basuras:

Primero. La aprobación de las nuevas Ordenanzas de Limpiezas, remitidas hace tiempo por el Servicio, a fin de que estén preparadas para el momento de la implantación de dicha recogida domiciliaria.

Segundo. Ordenar que las fincas que se construyan en

Madrid dispongan, bien de un simple local que sirva de depósito de cubos de basura con fácil acceso desde la calle, si la finca es de poca importancia, bien de tuberías especiales de recogida de basuras directamente desde los pisos hasta el local de almacenamiento, si la importancia es mayor.

Tercero. Que en las fincas de gran importancia, por el número de sus vecinos o locales comerciales, se estime, e incluso se haga obligatorio en los casos que se precise, el uso de incineraciones individuales que reduzcan el volumen de basuras a extraer.

Cuarto. Que en cada caso la Dirección de Vías y Obras, por medio de su Servicio de Limpiezas, se ponga a la disposición de los Arquitectos para cuantos datos precisen éstos al informar las concesiones de licencias.

#### ADICIÓN SEGUNDA

##### Asuntos al despacho de oficio

122. Aprobar una moción de la Alcaldía Presidencia, fecha 18 del corriente, en la que propone que continúe la interinidad acordada por el Ayuntamiento en sesión de 11 de noviembre del pasado año con respecto al cargo de Tesorero-Contador a favor del funcionario técnico-administrativo de la Intervención D. Luis Martínez Crespo; y que en plazo improrrogable de dos meses se sometan a la aprobación del Ayuntamiento, bien aisladamente o bien incorporadas al reglamento de Servicios económicos municipales que se halla pendiente de estudio, las bases del concurso para la provisión definitiva del cargo de que se trata.

#### PROPOSICIÓN

A petición del señor Presidente quedó sobre la mesa una del Sr. Suárez de Tangil y otros señores Concejales con referencia a un artículo periodístico publicado en el extranjero acerca de Madrid.

Con lo que se levantó la sesión, a las dos de la tarde.

#### ALCALDIA PRESIDENCIA

##### ANUNCIOS

En los días del próximo mes de junio que a continuación se expresan, y horas de once a trece, podrá presentarse con las formalidades de costumbre, en el Negociado de Deuda de la Intervención de Villa, el cupón de Deudas municipales que vence en 1 de julio del corriente año:

Desde el día 1, Expropiaciones en el Interior y Liquidación de Deudas y Obras; desde el día 2, Empréstito de 1914; desde el día 3, Empréstito de 1918; desde el día 5, Empréstito de 1923; desde el día 6, Empréstito de 1927; desde el día 7, Empréstito de 1929, y desde el día 8, Empréstito de 1931.

Madrid, 20 de mayo de 1933.—El Alcalde Presidente, Rico.

Venciendo en 1 de julio próximo el trimestre de intereses correspondiente al cupón número 9 de las Obligaciones garantizadas del Ensanche (Empréstito de 1931), sus tenedores podrán presentarlo, con las correspondientes facturas, en el Negociado de Deuda del Ensanche de la Intervención de Villa, desde el día 8 de junio, todos los no feriados, de once a trece, en cuya oficina se les canjeará por resguardos de pago, cuyo importe podrán hacer efectivo en el Banco de España desde la fecha del vencimiento.

Madrid, 20 de mayo de 1933.—El Alcalde Presidente, Rico.



**DEPOSITARIA****SUSCRIPCIÓN PÚBLICA A FAVOR DE LOS OBREROS SIN TRABAJO**

Número del recibo...	NOMBRE DEL DONANTE	PESETAS
	<i>Suma anterior.....</i>	53.211,91
	<b>INGRESOS</b>	
914	Señor Presidente de la Asociación general de Ayudantes y Auxiliares de los Cuerpos de Ingenieros y Arquitectos del Estado.....	1.000
	<i>Total de existencia en el día de hoy...</i>	54.211,91
	<b>PAGOS</b>	
	Cantidades pagadas hasta el día de hoy....	5.466,15
	<i>Existencia.....</i>	48.751,76
	<b>DEMOSTRACIÓN DE LA EXISTENCIA</b>	
	En el Banco de España, cuenta corriente número 57.201.....	3.000
	En el Banco Mercantil, cuenta corriente número 574.....	43.000
	En Depositaria, en metálico.....	2.751,76
	<b>TOTAL IGUAL A LA EXISTENCIA.....</b>	<b>48.751,76</b>

Madrid, 18 de mayo de 1933.—El Depositario, *Francisco Díaz Villar*.

**SECRETARIA****CONCURSOS**

El excelentísimo Ayuntamiento, en sesión de 28 de abril próximo pasado, acordó anunciar concurso público para contratar la instalación de líneas para alumbrado y fuerza y aparatos de alumbrado en el edificio destinado a Escuela Municipal de Artes Industriales, con sujeción a los pliegos de condiciones redactados al efecto y por el precio tipo de 22.100 pesetas.

El plazo del concurso es el de treinta días hábiles, que empezarán a correr y contarse desde el siguiente a aquel en que aparezca el anuncio en el *Boletín oficial* de la provincia, y durante dicho plazo podrán presentarse proposiciones, de diez de la mañana a una de la tarde, en el Negociado de Subastas de la Secretaría y en las Tenencias de Alcaldía de los distritos de la Inclusa y Latina, cuyas proposiciones deberán estar extendidas en papel de la clase 6.<sup>a</sup>, en pliegos cerrados y lacrados, y acompañadas por separado del resguardo que acredite haber consignado en la Caja general de Depósitos o en la Depositaria Municipal la cantidad de 1.105 pesetas en concepto de depósito provisional, reintegrado con los sellos municipales especiales de subastas, a razón de 15 pesetas por cada 500 o fracción de ellas, durante los expresados días y horas que comprende el plazo del concurso y en los sitios antes mencionados.

Los pliegos de condiciones facultativas y demás antecedentes estarán de manifiesto, durante los mencionados días y horas, en el Negociado de Subastas del excelentísimo Ayuntamiento.

Los licitadores declararán en sus proposiciones las remuneraciones mínimas que habrán de percibir los obreros que utilicen por jornada legal de trabajo y por horas extraordinarias.

Asimismo vienen obligados los licitadores al cumplimiento de la ley de Protección a la producción nacional de 14 de febrero de 1907.

Terminado el plazo del concurso se procederá al día siguiente, a las doce, a la apertura de los pliegos presentados, los cuales pasarán, en unión del expediente, a estudio de la Comisión designada en la condición 8.<sup>a</sup> del pliego de las facultativas.

El rematante constituirá en la Caja general de Depósitos, en concepto de fianza definitiva, para garantizar el cumplimiento del compromiso contraído, la cantidad de 2.210 pesetas, que le será devuelta a la terminación del contrato, previa la certificación correspondiente.

Todos cuantos gastos origine este concurso serán de cuenta del adjudicatario.

Lo que se anuncia al público para su conocimiento.

Madrid, 22 de mayo de 1933.—El Secretario, *M. BERDEJO*.

El excelentísimo Ayuntamiento, en sesión de 5 del actual, acordó anunciar concurso público para el aprovechamiento con anuncios en las vallas de los siguientes solares propiedad de la Villa: las de los procedentes de los derribos de la calle de Carretas para la plaza de Jacinto Benavente; las del de la calle de Postas, 26, con vuelta a la de San Cristóbal; la del enclavado en la calle de Puerta Cerrada; las de los procedentes del derribo de los Mostenses; las del de la calle de Jacometrezo, 73, 75 y 77; la del de la plaza del Conde de Toreno, 4, y la del de la calle del Espíritu Santo, 19, con arreglo a las condiciones aprobadas por el excelentísimo Ayuntamiento y por el canon que ofrezcan los licitadores en sus proposiciones.

El plazo del concurso es el de ocho días naturales, que empezarán a correr y contarse desde el siguiente a aquel en que aparezca el anuncio en el *BOLETÍN DEL AYUNTAMIENTO DE MADRID*, y durante dicho plazo podrán presentarse proposiciones, de diez de la mañana a una de la tarde, en el Negociado de Subastas de la Secretaría, cuyas proposiciones deberán estar extendidas en papel de la clase 6.<sup>a</sup>, en pliegos cerrados y lacrados, y acompañadas por separado del resguardo que acredite haber consignado en la Caja general de Depósitos o en la Depositaria Municipal la cantidad correspondiente a un trimestre de su oferta en concepto de depósito provisional, reintegrado con los sellos municipales especiales de subastas, a razón de 15 pesetas por cada 500 o fracción de ellas, durante los expresados días y horas que comprende el plazo del concurso y en el sitio antes mencionado.

Los pliegos de condiciones facultativas y demás antecedentes estarán de manifiesto, durante los mencionados días y horas, en el Negociado de Subastas del excelentísimo Ayuntamiento.

Los licitadores declararán en sus proposiciones las remuneraciones mínimas que habrán de percibir los obreros que utilicen por jornada legal de trabajo y por horas extraordinarias.

Terminado el plazo del concurso se procederá al día siguiente, a las doce, a la apertura de los pliegos presentados, los cuales pasarán, en unión del expediente, a estudio de la Comisión de Hacienda, a tenor de lo determinado en la condición 11 del pliego de las facultativas.

El rematante constituirá en la Caja general de Depósitos, en concepto de fianza definitiva, para garantizar el cumplimiento del compromiso contraído, y antes de poner en aprovechamiento las vallas, el importe de un trimestre del canon que se fije para el arrendamiento de las mismas, que le será devuelta a la terminación del contrato, previa la certificación correspondiente.

Todos cuantos gastos origine este concurso serán de cuenta del adjudicatario.

Lo que se anuncia al público para su conocimiento.

Madrid, 23 de mayo de 1933.—El Secretario, *M. BERDEJO*.

*Subastas y concursos pendientes en el día de hoy, con expresión de su cuantía y fecha de celebración*

DÍA de la subasta	OBJETO DE LA SUBASTA	PESETAS
<b>SUBASTAS</b>		
24 mayo	Suministro de antracita cribada y galleta necesarias para las diferentes dependencias municipales, durante dos años.—Importe anual calculado.	20.000
27	Suministro de carbón de cok para los diferentes ramos y servicios municipales, durante dos años.—Importe anual calculado.....	10.000
29	Enajenación del solar, propiedad de la Villa, sito en la calle de San Cristóbal, con vuelta a la de Postas.—Precio tipo.....	30.076,05
1 junio	Suministro de harinas necesarias a la Institución Municipal de Puericultura, durante dos años.—Importe anual calculado.....	16.750
14	Derribo y aprovechamiento de los materiales de la finca número 15 de la calle de Bravo Murillo, esquina a la de Fernández de los Ríos.—Precio tipo.....	1.000
<b>CONCURSOS</b>		
30 mayo	Adquisición de 49 camionetas con destino al transporte de carnes.—Plazo de admisión de proposiciones: treinta días hábiles, que empezarán a correr y contarse desde el siguiente a	



DÍA de la subasta	OBJETO DE LA SUBASTA	PESETAS
5 junio	aquel en que aparezca el anuncio en la <i>Gaceta de Madrid</i> y terminarán en la fecha que al margen se indica. Precio tipo total.....	759.600
16	Adquisición de dos barredoras-regadoras-recogedoras con destino al Servicio de Limpiezas.—Plazo de admisión de proposiciones: treinta días hábiles, que empezarán a correr y contarse desde el siguiente a aquel en que aparezca el anuncio en la <i>Gaceta de Madrid</i> y terminarán en la fecha que al margen se indica.—Precio tipo por unidad.....	90.000
19	Instalación de calefacción en el nuevo edificio destinado a Escuela Municipal de Artes Industriales.—Plazo de admisión de proposiciones: treinta días hábiles, que empezarán a correr y contarse desde el siguiente a aquel en que aparezca el anuncio en el <i>Boletín oficial</i> de la provincia y terminarán en la fecha que al margen se indica.—Precio total.....	29.853
1 junio	Suministro, durante dos años, de cámaras y cubiertas para los automóviles en servicio propiedad del excelentísimo Ayuntamiento.—Plazo de admisión de proposiciones: treinta días hábiles, que empezarán a correr y contarse desde el siguiente a aquel en que aparezca el anuncio en la <i>Gaceta de Madrid</i> y terminarán en la fecha que al margen se indica.—Importe anual calculado.....	125.000
	Aprovechamiento con anuncios en las vallas de diferentes solares de propiedad del excelentísimo Ayuntamiento.—Plazo de admisión de proposiciones: ocho días naturales, que empezarán a correr y contarse desde el siguiente a aquel en que aparezca el anuncio en el <i>BOLETÍN DEL AYUNTAMIENTO DE MADRID</i> y terminarán en la fecha que al margen se indica.—Canon libre.	
	Instalación de líneas para alumbrado y fuerza y aparatos de alumbrado en el edificio destinado a Escuela Municipal de Artes Industriales.—Plazo de admisión de proposiciones: treinta días hábiles, que empezarán a correr y contarse desde el siguiente a aquel en que aparezca el anuncio en el <i>Boletín oficial</i> de la provincia y terminarán en la fecha que al margen se indique.—Precio tipo.....	22.100
30 mayo	<i>Para reclamaciones por diez días, que empiezan a contarse desde el siguiente al en que aparezca el anuncio en el Boletín oficial de la provincia y terminan en la fecha que al margen se expresa:</i>	
	Derribo y aprovechamiento de los materiales de la finca número 7 de la calle de Alburquerque.—Precio tipo.	250
30	Derribo y aprovechamiento de los materiales de la finca número 4 de la calle de Moratines.—Precio tipo....	1.500
30	Derribo y aprovechamiento de los materiales de la finca número 7 del paseo de las Acacias.—Precio tipo....	3.000

## ANUNCIOS

El excelentísimo Ayuntamiento ha acordado, en sesión de 5 de los corrientes, aprobar los pliegos de condiciones de la subasta que intenta celebrar para contratar el derribo y aprovechamiento de los materiales de la finca número 7 de la calle de Alburquerque, propiedad del excelentísimo Ayuntamiento.

Los expresados pliegos de condiciones se hallarán de manifiesto en la Secretaría del excelentísimo Ayuntamiento (Negociado de Subastas), en las horas de diez de la mañana a una de la tarde, durante los diez días siguientes al en que este anuncio

aparezca inserto en el *Boletín oficial* de la provincia, dentro de cuyo plazo podrán presentarse cuantas reclamaciones sean procedentes contra dicha subasta; en la inteligencia de que transcurridos los diez días antes mencionados no habrá ya lugar a reclamación alguna, y se tendrán por desechadas cuantas en este caso se presenten.

Lo que se anuncia al público en cumplimiento de lo dispuesto en el artículo 26 del reglamento de 2 de julio de 1924 para la contratación de obras y servicios municipales.

Madrid, 17 de mayo de 1933.—El Secretario, M. BERDEJO.

El excelentísimo Ayuntamiento ha acordado, en sesión de 5 de los corrientes, aprobar los pliegos de condiciones de la subasta que intenta celebrar para contratar el derribo y aprovechamiento de los materiales de la finca número 4 de la calle de Moratines, necesaria para la apertura de la de Martín de Vargas.

Los expresados pliegos de condiciones se hallarán de manifiesto en la Secretaría del excelentísimo Ayuntamiento (Negociado de Subastas), en las horas de diez de la mañana a una de la tarde, durante los diez días siguientes al en que este anuncio aparezca inserto en el *Boletín oficial* de la provincia, dentro de cuyo plazo podrán presentarse cuantas reclamaciones sean procedentes contra dicha subasta; en la inteligencia de que transcurridos los diez días antes mencionados no habrá ya lugar a reclamación alguna, y se tendrán por desechadas cuantas en este caso se presenten.

Lo que se anuncia al público en cumplimiento de lo dispuesto en el artículo 26 del reglamento de 2 de julio de 1924 para la contratación de obras y servicios municipales.

Madrid, 17 de mayo de 1933.—El Secretario, M. BERDEJO.

El excelentísimo Ayuntamiento ha acordado, en sesión de 5 de los corrientes, aprobar los pliegos de condiciones de la subasta que intenta celebrar para contratar el derribo y aprovechamiento de los materiales de la finca número 7 del paseo de las Acacias y número 1 de la de Martín de Vargas, propiedad del excelentísimo Ayuntamiento.

Los expresados pliegos de condiciones se hallarán de manifiesto en la Secretaría del excelentísimo Ayuntamiento (Negociado de Subastas), en las horas de diez de la mañana a una de la tarde, durante los diez días siguientes al en que este anuncio aparezca inserto en el *Boletín oficial* de la provincia, dentro de cuyo plazo podrán presentarse cuantas reclamaciones sean procedentes contra dicha subasta; en la inteligencia de que transcurridos los diez días antes mencionados no habrá ya lugar a reclamación alguna, y se tendrán por desechadas cuantas en este caso se presenten.

Lo que se anuncia al público en cumplimiento de lo dispuesto en el artículo 26 del reglamento de 2 de julio de 1924 para la contratación de obras y servicios municipales.

Madrid, 17 de mayo de 1933.—El Secretario, M. BERDEJO.

En cumplimiento a lo preceptuado en las disposiciones vigentes, queda de manifiesto en la Sección de Hacienda de esta Secretaría, por término de quince días hábiles, contados desde el siguiente al de la publicación de este anuncio en el *Boletín oficial* de la provincia, el expediente comprensivo del acuerdo municipal, fecha 5 del actual, en virtud del cual se habilita la suma de 2.000 pesetas, mediante transferencia del remanente acusado por la liquidación del presupuesto de 1932, creándose al efecto un nuevo concepto, el 398-2, dentro del capítulo XI, artículo 6.º del vigente presupuesto de gastos del Interior, que diga: «Para pago de los haberes al Auxiliar administrativo de la Casa de Campo, D. Hilario Molina.»

Lo que se anuncia al público para su conocimiento.

Madrid, 18 de mayo de 1933.—El Secretario, M. BERDEJO.

Habiéndose acordado adquirir botiquines completos de urgencia para varios Grupos escolares, se anuncia al público que en la dependencia de Talleres, Aprovisionamientos y Acopios, situada al final de la calle de Méndez Alvaro, se admitirán, durante el plazo de ocho días, contados a partir del siguiente al de la publicación del presente anuncio en el *BOLETÍN DEL AYUNTAMIENTO DE MADRID*, las proposiciones pertinentes al efecto, advirtiéndose que en la citada dependencia municipal se hallan de manifiesto los antecedentes relacionados con tal adquisición.

Madrid, 19 de mayo de 1933.—El Secretario, M. BERDEJO.



En cumplimiento a lo determinado en las disposiciones vigentes, queda de manifiesto en la Sección de Hacienda de esta Secretaría, por término de quince días hábiles, contados desde el siguiente al de la publicación de este anuncio en el *Boletín oficial*, de la provincia, el expediente comprensivo del acuerdo municipal, fecha 19 del actual, por virtud del cual se suplementa en 40.000 pesetas, con cargo al remanente del ejercicio de 1932, el concepto 178 del vigente presupuesto de gastos del Interior, con destino a la adquisición, mediante subasta, de 5.000 sillas, 50 urnas, 900 mesas y 550 cajas para los colegios electorales.

Lo que se anuncia al público para su conocimiento.

Madrid, 23 de mayo de 1933.—El Secretario, M. BERDEJO.

En cumplimiento a lo dispuesto en las Ordenanzas municipales de la Villa de Madrid, se anuncia al público que D. Francisco López proyecta instalar un electromotor de dos caballos de fuerza en la casa número 9 de la Costanilla de Santiago.

Las personas que se consideren perjudicadas por dicha instalación expondrán por escrito ante la Alcaldía Presidencia, durante el término de ocho días, a contar desde el de la fecha de publicación del presente anuncio, lo que estimen conveniente.

Madrid, 18 de mayo de 1933.—El Secretario, M. BERDEJO.

En cumplimiento a lo dispuesto en las Ordenanzas municipales de la Villa de Madrid, se anuncia al público que D. Manuel Tapia proyecta instalar un aparato de rayos X en la casa número 59 del paseo de la Castellana.

Las personas que se consideren perjudicadas por dicha instalación expondrán por escrito ante la Alcaldía Presidencia, durante el término de ocho días, a contar desde el de la fecha de publicación del presente anuncio, lo que estimen conveniente.

Madrid, 18 de mayo de 1933.—El Secretario, M. BERDEJO.

En cumplimiento a lo dispuesto en las Ordenanzas municipales de la Villa de Madrid, se anuncia al público que D. Vicente Castro proyecta instalar una cámara frigorífica y un electromotor de un caballo de fuerza en la casa número 27 de la calle de Martín de los Heros.

Las personas que se consideren perjudicadas por dicha instalación expondrán por escrito ante la Alcaldía Presidencia, durante el término de ocho días, a contar desde el de la fecha de publicación del presente anuncio, lo que estimen conveniente.

Madrid, 18 de mayo de 1933.—El Secretario, M. BERDEJO.

En cumplimiento a lo dispuesto en las Ordenanzas municipales de la Villa de Madrid, se anuncia al público que D. Emilio Castejón proyecta instalar un electromotor de 0,75 caballos de fuerza en la casa número 26 de la calle de Eloy Gonzalo.

Las personas que se consideren perjudicadas por dicha instalación expondrán por escrito ante la Alcaldía Presidencia, durante el término de ocho días, a contar desde el de la fecha de publicación del presente anuncio, lo que estimen conveniente.

Madrid, 18 de mayo de 1933.—El Secretario, M. BERDEJO.

## LICENCIAS EXPEDIDAS

### POR LA SECCIÓN 2.<sup>a</sup> (FOMENTO)

Construcciones: San Antonio de Padua, 26; paseo de los Perales, sin número. Martínez y Corrochano, 6 y 21; Valderribas, sin número; Valentín Martínez, 13; manzana G, 1, Parque Urbanizado Metropolitano; Román Alonso, sin número, Almansa, 46; General Zavala, 10, y Romero, 5.

Ampliación: Luis Fernández Martínez, 7.

Reformas: Paseo del Coronel Montesinos, 38; Ferraz, 2; Reyes, 18; Antonio Grilo, 14; Acuerdo, 1; Ilustración, 8; Rosales, 14; Santa Ana, 3; Paloma, 24; Ribera de Curtidores, 27; Mayor, 67; Aduana, 26; Madera, 4; Barco, 25; Hortaleza, 9; Torrecilla del Leal, 12; Tres Peces, 38; Santa Isabel, 42; Huertas, 16; Primavera, 3; Marqués de Cubas, 21; Príncipe, 19; Magdalena, 17; Gobernador, 20; Jesús, 5; Lavapiés, 26; Argensola, 17; Córdoba, 10; Bravo Murillo, 126; Juan de Olías, 7; Santa Ursula, 14, y doña Urraca, 30.

Revocos: Santa Isabel, 24; Bocángel, sin número y 72; Lavapiés, 52; Atocha, 89; Fe, 13; Tres Peces, 26; Jesús y María, 32; Primavera, 11; Huertas, 63; Olivar, 14; Bailén, 24; Toledo, 59; Mayor, 25; Chinchilla, 8; San Bernardo, 94; Jardines, 33; plaza de Celenque, 3; Medina Sabuco, 12, y Palencia, 7.

### POR LA DIRECCIÓN DE OBRAS SANITARIAS

Acometer a la alcantarilla general, 2.

Rompimientos de la ídem íd., 9.

Limpiar y reparar atarjeas, 14.

Acometer bajadas de aguas pluviales, 5.

Total, 30.

## INTERVENCION

Cotización en Bolsa de los valores municipales durante los días que se expresan

	Anterior	Día 15	Día 16	Día 17	Día 18	Día 19	Día 20
Empréstito de 1888.—Obligaciones de 100 pesetas, al 3 por 100.....	102 9/10	»	102	»	»	»	»
Expropiaciones en el Interior (de 1909)—Obligaciones de 500 pesetas, al 5 por 100.....	96,25	»	»	»	»	»	»
Empréstito de liquidación de Deudas.—Obligaciones de 500 pesetas, al 4,50 por 100.....	98,50	»	»	»	»	»	»
Empréstito de 1914.—Obligaciones de 500 pesetas, al 5 por 100.....	73	»	73	73,25	73,50	73,50	»
Empréstito de 1918.—Obligaciones de 500 pesetas, al 5 por 100.....	72,50	»	73	73	»	»	»
Empréstito de 1923.—Obligaciones de 500 pesetas, al 5,50 por 100.....	78,50	»	»	»	»	78,25	»
Empréstito de 1927.—Obligaciones de 500 pesetas, al 5,50 por 100.....	79	»	»	»	»	80	»
Empréstito de 1929.—Obligaciones de 500 pesetas, al 5 por 100.....	72,50	»	»	»	»	72	»
Empréstito de 1931.—Obligaciones de 500 pesetas, serie A, al 5,50 por 100.....	85	»	85	85	85	»	»
Empréstito de 1931.—Obligaciones de 2.500 pesetas, serie B, al 5,50 por 100.....	85	»	85	85	85	»	»
Empréstito de 1931.—Obligaciones de 5.000 pesetas, serie C, al 5,50 por 100.....	85	»	85	85	85	85	»
Obligaciones del Ensanche de 1931.—Obligaciones de 500 pesetas, serie A, al 5,50 por 100.....	85	»	85	85	85	»	»
Obligaciones del Ensanche de 1931.—Obligaciones de 2.500 pesetas, serie B, al 5,50 por 100.....	85	»	85	»	85	85	»
Obligaciones del Ensanche de 1931.—Obligaciones de 5.000 pesetas, serie C, al 5,50 por 100.....	85	»	85	»	85	85	»



## INTERIOR

Ingresos y pagos realizados por cuenta del presupuesto de 1933

## INGRESOS

CAPÍTULOS	Créditos presupuestos — Pesetas	INGRESOS FORMALIZADOS		
		Hasta el 13 de mayo de 1933 — Pesetas	Del 14 al 20 de mayo de 1933 — Pesetas	Total hasta el 20 de mayo de 1933 — Pesetas
1.º Rentas.....	412.357,68	134.103,36	530	134.633,36
2.º Aprovechamientos de bienes comunales.....	3.296 100	15.776,74	126.087,18	141.863,92
3.º Subvenciones.....	»	»	»	»
4.º Servicios municipalizados.....	»	»	»	»
5.º Eventuales y extraordinarios.....	5.899.115,89	2.134.358,67	849,89	2.135.208,56
6.º Arbitrios con fines no fiscales.....	60.000	2.160	95	2.255
7.º Contribuciones especiales.....	260.000	»	»	»
8.º Derechos y tasas.....	22.388.516,92	7.402.991,20	431.036,99	7.834.078,19
9.º Cuotas, recargos y participaciones en tributos nacionales.....	23.448.412,61	4.687.921,91	»	4.687.921,91
10.º Imposición municipal.....	38.507.500	11.441.530,33	531.908,75	11.973.439,08
11.º Multas.....	351.000	148.763,45	7.530,59	156.294,04
12.º Mancomunidades.....	»	»	»	»
13.º Entidades menores.....	»	»	»	»
14.º Agrupación forzosa del Municipio.....	»	»	»	»
15.º Resultas.....	8.200.000	8.200.000	»	8.200.000
Resultas incorporadas.....	102.823.003,10	34.167.605,66	1.098.088,40	35.265.694,06
Sumas.....	7.723.463,25	4.684.599,06	43.329,44	4.727.928,50
Ingresos por reintegros de cantidades libradas.....	110.546.469,35	38.852.204,72	1.141.417,84	39.993.622,56
Sumas.....	»	102.240,89	5.593,85	107.834,74
TOTAL DE INGRESOS.....	110.546.469,35	38.954.445,61	1.147.011,69	40.101.457,30

## PAGOS

CAPÍTULOS	Créditos autorizados — Pesetas	PAGOS EJECUTADOS		
		Hasta el 13 de mayo de 1933 — Pesetas	Del 14 al 20 de mayo de 1933 — Pesetas	Total hasta el 20 de mayo de 1933 — Pesetas
1.º Obligaciones generales.....	26.916.406,71	9.781.400,68	170.896,72	9.952.297,40
2.º Representación municipal.....	355.250	45.391,64	12.250	57.641,64
3.º Vigilancia y seguridad.....	6.714.233,75	2.128.998,91	58.394,54	2.187.393,45
4.º Policía urbana y rural.....	16.375.156,10	3.932.020,50	283.687,24	4.215.707,74
5.º Recaudación.....	2.620.265	840.738,93	130.195,25	970.934,18
6.º Personal y material de oficinas.....	8.797.724,50	2.514.955,36	62.123,85	2.577.079,21
7.º Salubridad e Higiene.....	7.889.983,37	2.274.395,01	154.101,10	2.428.496,11
8.º Beneficencia.....	5.171.964,45	1.465.714,18	41.938,53	1.507.652,71
9.º Asistencia social.....	4.958.288,75	977.704,10	179.979,42	1.157.683,52
10.º Instrucción pública.....	8.112.263,95	2.356.402,99	52.040,88	2.408.443,87
11.º Obras públicas.....	12.012.440,42	2.949.205,07	209.248,79	3.158.453,86
12.º Montes.....	1.500	375	»	375
13.º Fomento de los intereses comunales.....	100.000	50.000	»	50.000
14.º Mancomunidades.....	»	»	»	»
15.º Entidades menores.....	»	»	»	»
16.º Agrupación forzosa del Municipio.....	»	»	»	»
17.º Imprevistos.....	500.000	206.333,33	10.526,56	216.859,89
18.º Resultas.....	»	»	»	»
Resultas incorporadas.....	100.525.480	29.523.635,70	1.365.382,88	30.889.018,58
Sumas.....	8.988.385,36	4.509.470,65	17.153,61	4.526.624,26
Pagos por devoluciones de ingresos.....	109.513.865,36	34.033.106,35	1.382.536,49	35.415.642,84
Sumas.....	»	191.156,38	7.198,03	198.354,41
TOTAL DE PAGOS.....	109.513.865,36	34.224.262,73	1.389.734,52	35.613.997,25

## BALANCE

	PESETAS	PESETAS
Ingresos formalizados.....	39.993.622,56	
Idem devueltos.....	198.354,41	39.795.268,15
Pagos realizados.....	35.415.642,84	
Idem reintegrados.....	107.834,74	35.307.808,10
Existencia en Depositaria.....		4.487.460,05



## ENSANCHE

Ingresos y pagos verificados por cuenta del presupuesto de 1933

## INGRESOS

CAPÍTULOS	Créditos presupuestos — Pesetas	INGRESOS FORMALIZADOS		
		Hasta el 14 de mayo de 1933 — Pesetas	Del 15 al 21 de mayo de 1933 — Pesetas	Total hasta el 21 de mayo de 1933 — Pesetas
1.º—Rentas.....	»	»	»	»
2.º—Aprovechamiento de bienes comunales.....	»	»	»	»
3.º—Subvenciones.....	1.000	»	»	»
4.º—Eventuales e imprevistos.....	301.800	54.579,15	1.826	56.405,15
5.º—Contribuciones especiales.....	»	»	»	»
6.º—Cuotas, recargos y participaciones en tributos nacionales.....	16.500.000	»	»	»
7.º—Multas.....	»	»	»	»
8.º—Resultas.....	17.811.314,57	18.004.955,13	»	18.004.955,13
	34.614.114,57	18.059.534,28	1.826	18.061.360,28
Ingresos por reintegro de cantidades libradas.....	»	2.333,80	»	2.333,80
TOTAL.....	34.614.114,57	18.061.868,08	1.826	18.063.694,08

## PAGOS

CAPÍTULOS	Créditos autorizados — Pesetas	PAGOS EJECUTADOS		
		Hasta el 14 de mayo de 1933 — Pesetas	Del 15 al 21 de mayo de 1933 — Pesetas	Total hasta el 21 de mayo de 1933 — Pesetas
1.º—Obligaciones generales.....	6.887.390,22	3.497.365,54	»	3.497.365,54
2.º—Policía urbana y rural.....	2.064.799,38	404.260,63	5.156,34	409.416,97
3.º—Gastos de recaudación.....	972.000	1.350	»	1.350
4.º—Personal y material de oficinas.....	1.197.310	437.208,30	36,03	437.244,33
5.º—Asistencia social.....	280.000	68.949,66	»	68.949,66
6.º—Obras públicas.....	7.629.735,05	2.498.471,10	86.416,12	2.584.887,22
7.º—Imprevistos.....	148.514	540	»	540
8.º—Resultas.....	10.545.959,61	9.018.390,17	17.635,54	9.036.025,71
	29.725.708,26	15.926.535,40	109.244,03	16.035.779,43
Pagos por devoluciones de ingresos.....	»	»	»	»
TOTAL.....	29.725.708,26	15.926.535,40	109.244,03	16.035.779,43

## BALANCE

	PESETAS	PESETAS
Ingresos formalizados.....	18.061.360,28	18.061.360,28
Idem devueltos.....	»	
Pagos ejecutados.....	16.035.779,43	16.033.445,63
Idem reintegrados.....	2.333,80	
Existencia en Depositaria.....		2.027.914,65

Madrid, 22 de mayo de 1933.—Por el Interventor municipal, Luis M. Crespo.

## ANUNCIO

## Arbitrio sobre los perros

Terminada la matrícula del arbitrio sobre los perros, queda expuesta al público en la Administración de Rentas y Exacciones municipales, sita en la plaza de la Villa, 4 (Casa de Cisneros), durante un plazo de quince días, contados a partir de la fecha del presente anuncio, a fin de que los señores contribuyentes puedan personarse en la citada dependencia, de diez a doce de la mañana, y formular las reclamaciones que estimen oportunas relativas a inclusión, exclusión o rectificación.

Transcurrido dicho plazo comenzará el cobro de las cuotas correspondientes en período voluntario, durante dos meses, pasados los cuales comenzará la exacción por la vía de apremio.

Por la Inspección de Rentas de esta Administración se procederá en la forma reglamentaria contra los contribuyentes que no hayan llenado a su debido tiempo el padrón respectivo a efectos de la inclusión en matrícula, o los que hayan omitido algún factor tributario a dicho efecto.

Madrid, 16 de mayo de 1933.—El Administrador de Rentas y Exacciones, A. Santana.

## OBRAS MUNICIPALES

## VÍAS PÚBLICAS DEL INTERIOR

Relación de las obras ejecutadas y en curso de ejecución durante los días del 7 al 13 de mayo de 1933

## ACERAS

O'Donnell, Avenida de Carlos Marx, San Bernardo, enlace de Vicente Perea, Gómez Ortega, paseo de la Castellana, Avila, Santa Engracia, paseo de la Virgen del Puerto, Cuesta de los Ciegos, Parque de Madrid, Cementerio municipal, camino alto de San Isidro, Cuesta de Javalquinto, Matadero viejo, Parque Central, Calatrava, Carrera de San Francisco, plaza de la República, Navarra, Puente de las Ventas, Lepanto, García Luna, José Nakens, San Ricardo, Ventura de la Vega y General Ricardos.



EMPEDRADOS

O'Donnell, Avenida de Carlos Marx, San Bernardo, enlace de Vicente Perea, Conde de Romanones, García Luna, Azcona, Constantino Rodríguez, Gravina, Fuencarral, Palencia, Orense, Jaime III, Segovia, Ramón Luján, plaza de Gabriel Miró, camino bajo de San Isidro, Carrera de San Isidro, Francisco Mora, Parque Central, Zurita, Julián González, Zamora, paseo del Comandante Fortea, Talleres generales, Niceto Alcalá Zamora, Tomás Cuesta, Antonio Toledano, Los Mesejo, paseo de los Pontones, Jerónima Llorente y Canillas.

AFIRMADOS

Parque de Aprovisionamientos, Avila, Almacén general de la Villa, Cuesta de los Ciegos, camino alto de San Isidro, paseo y rampas de la Virgen del Puerto, Cuesta de Javalquinto, Parque Central, Carrera de San Francisco y depósito de Toledo.

Madrid, 13 de mayo de 1933. — El Ingeniero Jefe. *J. Alderete.*

VÍAS PÚBLICAS DEL ENSANCHE

*Obras ejecutadas y en curso de ejecución durante los días del 11 al 17 de mayo de 1933*

ACERAS

Obra nueva: Embajadores.

Conservación: Rafael Calvo, María de Guzmán, pasaje de Valdecilla, Hermosa, Solares, Escosura, Espronceda, Modesto Lafuente y Ayala.

Calas: José Celestino Mutis, Jorge Juan, General Oráa y Lagasca.

EMPEDRADOS

Obra nueva: Abtao.

Conservación: Avenida del Doctor Federico Rubio y Galí, Alfonso X y Luis Fernández Martínez.

Calas: Olite, Espronceda, Rodríguez San Pedro, paseo de Francisco Giner, Hartzenbusch, Ferraz, Bravo Murillo y Andrés Mellado.

EXPLANACIÓN

Donoso Cortés y Embajadores.

OBRAS POR CONTRATA

Empedrado: Alonso Cano.

Plaza de Manuel Becerra, López de Hoyos, Máiquez, Menorca, calles A, B, C, D, E, G y L, Fernán González, Valdivia, Ibiza, Alcalde Sáinz de Baranda, Menorca, Oquendo, Avenida de Menéndez Pelayo, Lagasca, Doctor Castelo, José Celestino Mutis, Embajadores y paseo de Ronda.

Madrid, 17 de mayo de 1933. — El Ingeniero Jefe, *Francisco Sarasola.*

OBRAS DE SANEAMIENTO DEL SUBSUELO

*Obras ejecutadas y en curso de ejecución durante los días del 10 al 16 de mayo de 1933*

CUENCA DE LA CÁRCEL MODELO

*Construcción del alcantarillado.*—Calle de Andrés Mellado, camino de Aceiteros, Gaztambide, Lozoya y calles números 2, 3, 4 y 5 del Parque Urbanizado de Vallehermoso.

COLECTOR DEL ABROÑIGAL

Construcción del colector del Abroñigal, en su prolongación hasta la estación depuradora de aguas residuarias.

EN LOS BARRIOS EXTREMOS DE LA CAPITAL

*Construcción del alcantarillado.*—Zona Norte: Calles de Valdivia, L, I, A y Oquendo del Parque Urbanizado de Bellas Artes y prolongación de la Castellana.

Zona Este: Calles de San Fidel, Ezequiel Solana, Bilbao y carretera del Este.

*Construcción de galerías para canalizaciones de servicios públicos.*—Calles de Valdivia, Núñez de Balboa, C, D, B y G del Parque Urbanizado de Bellas Artes y prolongación de la Castellana.

Madrid, 16 de mayo de 1933. — El Arquitecto Director, *José de Lorite.*

SERVICIO DE LIMPIEZAS

*Servicio de barrido y riego realizado durante los días del 8 al 14 de mayo de 1933*

*Lavado de calzadas.*—Desde las cinco a las once de la mañana. *Riego.*—Desde las siete a las once de la mañana y desde las dos y media a las seis y media de la tarde.

*Barrido general.*—Desde las siete y media a las once y media de la mañana y desde las tres a las siete de la tarde.

*Repaso.*—Desde las nueve de la mañana a la una de la tarde y desde las tres a las siete de la tarde.

*Mercados.*—Desde las doce y media a las dos y media de la tarde.

SERVICIO DE TRANSPORTES

Total de servicios de recogida de infecciosos, 6.

Cubos de infecciosos, 335.

Metros cúbicos de basuras extraídas, 5.249,20.

Cifra media, 749,88.

VEHÍCULOS EN SERVICIO (CIFRA MEDIA)

Barrederas, 3; regadoras, 13, y camiones, 45.

SERVICIO SANITARIO

Denuncias hechas por el personal del Servicio, 14; cifra media, 2; bajas por enfermedad en el personal obrero, 30; ídem por accidentes, 2; altas por enfermedad, 15, e ídem por accidentes, 4.

ASUNTOS TRAMITADOS POR LA JEFATURA DEL SERVICIO

Comunicaciones de entrada, 18; expedientes, 7; instancias, 5; comunicaciones de salida, 35; expedientes informados, 7; instancias informadas, 5; listas de jornales, 9, y cartas de carácter oficial, 8. —Total, 94.

Madrid, 16 de mayo de 1933. — El Ingeniero Jefe, *J. Paz.*

OBRAS SANITARIAS

*Obras terminadas y en curso de ejecución durante los días del 9 al 15 de mayo de 1933*

POR ADMINISTRACIÓN

*Cañerías.*—Reparaciones: En las calles de Tomás Cuesta, Constructora Benéfica, Margaritas, Manuel Carmona, California, Marqués de Urquijo, Juan del Risco, Méndez Alvaro, Joaquín María López, Panamá, Juan José Morato, Urgel, plaza de las Cortes y caminos alto y bajo de San Isidro.

*Fuentes.*—Reparaciones: En los paseos del Marqués de Monistrol e Imperial, camino de Leñeros, plazas de Manuel Becerra y de la República y calles de Ventura Rodríguez, Ferraz, Vicente Blasco Ibáñez, Bárbara de Braganza, Bravo Murillo y Alonso Heredia.

*Urinaríos.*—Reparaciones: En los de Rosales, paseo de la Castellana y glorieta de Atocha.

SERVICIOS PRESTADOS POR EL PERSONAL DE ALCANTARILLAS

Calles vigiladas, 734; ídem limpias, 91; reconocimientos de atarjeas, 69, y objetos extraídos, 4.

SERVICIOS PRESTADOS POR EL PERSONAL DE POZOS NEGROS

Pozos negros solicitados, 4; ídem id. extraídos, 6; metros cúbicos extraídos, 24, e importe de los metros cúbicos de pago extraídos, 40 pesetas.

*Asuntos tramitados durante los días del 9 al 15 de mayo de 1933, ambos inclusive*

Comunicaciones de entrada, 10; expedientes de ídem, 96, e instancias de ídem, 45. —Total, 151.

Comunicaciones de salida, 9; expedientes de ídem, 97, e instancias de ídem, 45. —Total, 151.

Total general, 302.

Madrid, 17 de mayo de 1933. — El Arquitecto Director, *José de Lorite.*



**POLICIA URBANA****DIRECCIÓN DEL SERVICIO DE INCENDIOS**

*Servicios prestados por el Cuerpo de Bomberos en los días del 11 al 17 de mayo de 1933*

Día 11, Ponce de León, 11; se recibió el aviso a las 11 h. 25' y se terminó a las 11 h. 50'; motivó el servicio el incendio del hollín de una chimenea.

Día 11, carretera de Francia (kilómetro 8); se recibió el aviso a las 18 h. 30' y se terminó a las 18 h. 55'; motivó el servicio el incendio de estiércol.

Día 11, Alcalá (Ministerio de la Guerra); se recibió el aviso a las 19 h. 55' y se terminó a las 21 h. 10'; motivó el servicio la caída de un árbol.

Día 11, Alcalá de Henares (Galera); se recibió el aviso a las 22 h. 10' y se terminó a las 4 h. 45'; motivó el servicio el incendio de la armadura de un pabellón.

Día 12, Bravo Murillo, 104; se recibió el aviso a las 6 h. 4' y se terminó a las 8 h. 42'; motivó el servicio el incendio de una droguería.

Día 12, Marqués de Urquijo, 7; se recibió el aviso a las 10 h. 55' y se terminó a las 11 h. 15'; motivó el servicio el incendio del hollín de una chimenea.

Día 12, Toledo, 70; se recibió el aviso a las 12 h. 27' y se terminó a las 12 h. 45'; motivó el servicio una falsa alarma.

Día 12, Magalanes, 16; se recibió el aviso a las 13 h. 35' y se terminó a las 14 h. 10'; motivó el servicio el incendio del hollín de una chimenea.

Día 13, Toledo (vía pública); se recibió el aviso a las 0 h. 55' y se terminó a las 1 h. 5'; motivó el servicio el incendio de un automóvil.

Día 13, Arango, 4; se recibió el aviso a las 11 h. 55' y se terminó a las 12 h. 10'; motivó el servicio el incendio de gasolina.

Día 13, estación del tranvía de la Bombilla; se recibió el aviso a las 13 h. 50' y se terminó a las 14 h. 5'; motivó el servicio el incendio de un automóvil.

Día 13, Juan Pérez Zúñiga (Ventas); se recibió el aviso a las 15 h. y se terminó a las 16 h. 5'; motivó el servicio el incendio del virutero de un alfar.

Día 13, Conde de Aranda, 11; se recibió el aviso a las 20 h. 15' y se terminó a las 20 h. 40'; motivó el servicio el incendio de gasolina.

Día 13, Nuncio, 5; se recibió el aviso a las 20 h. 15' y se terminó a las 20 h. 25'; motivó el servicio el incendio del hollín de una chimenea.

Día 13, León, 23; se recibió el aviso a las 21 h. 38' y se ter-

minó a las 21 h. 55'; motivó el servicio la misma causa que el anterior.

Día 13, Pozas, 8; se recibió el aviso a las 21 h. 43' y se terminó a las 22 h. 15'; motivó el servicio el incendio de la armadura.

Día 13, San Marcos, 17; se recibió el aviso a las 21 h. 50' y se terminó a las 22 h. 15'; motivó el servicio el incendio del aceite de una caldera.

Día 15, Toledo, 128; se recibió el aviso a las 20 h. 40' y se terminó a las 21 h. 10'; motivó el servicio el incendio de un cobertizo.

Día 16, Travesía de San Lorenzo, 4; se recibió el aviso a las 7 h. 15' y se terminó a las 7 h. 45'; motivó el servicio el incendio del hollín de una chimenea.

Día 16, Estanislao Figueras, 4; se recibió el aviso a las 9 h. 55' y se terminó a las 10 h. 55'; motivó el servicio la misma causa que el anterior.

Día 17, Lozoya (vía pública); se recibió el aviso a las 7 h. 10' y se terminó a las 7 h. 45'; motivó el servicio sacar una mula de una zanja.

Día 17, paseo de las Acacias, 43; se recibió el aviso a las 17 h. 30' y se terminó a las 18 h. 53'; motivó el servicio el incendio de bencina y benzol.

**SERVICIOS EXTRAORDINARIOS**

Visitas giradas por el Arquitecto Director, 11; ídem íd. por el ídem segundo Jefe, 17, e ídem íd. por los Jefes de zona, 43. Total, 71.

Madrid, 18 de mayo de 1933. El Arquitecto Director, J. López de Coca.

**GUARDIA MUNICIPAL**

*Denuncias hechas y servicios prestados durante los días del 10 al 16 de mayo de 1933*

**DENUNCIAS**

*Distritos.*—Centro, 42; Hospicio, 79; Chamberí, 91; Buena-vista, 69; Congreso, 86; Hospital, 31; Inclusa, 45; Latina, 130; Palacio, 19, y Universidad, 66.

Compañía de Circulación, 674.

Total, 1.332.

**SERVICIOS**

*Distritos.*—Centro, 10; Hospicio, 1; Chamberí, 15; Buena-vista, 4; Congreso, 4; Hospital, 2; Inclusa, 6; Latina, 23, y Palacio, 10.

Compañía de Circulación, 21.

Total, 96.

**TENENCIAS DE ALCALDIA**

*Juicios, visitas y comisos verificados durante la semana anterior*

	DISTRITOS										TOTALES.....
	Centro.....	Hospicio.....	Chamberí.....	Buena-vista.....	Congreso.....	Hospital.....	Inclusa.....	Latina.....	Palacio.....	Universidad.....	
<b>DENUNCIAS</b>											
Por infracción de las Ordenanzas municipales...	216	»	»	177	212	»	»	52	»	154	811
Por ídem íd. y disposiciones de la Alcaldía Presidencia sobre elaboración y venta de pan.....	6	»	»	»	»	»	»	7	»	»	13
Por ídem íd. de la ley de Descanso dominical.....	»	»	»	»	»	»	»	»	»	»	»
<i>Total.....</i>	222	»	»	177	212	»	»	59	»	154	824
<b>JUICIOS</b>											
Multados.....	188	»	»	116	152	»	»	45	»	81	582
Apercibidos.....	6	»	»	30	»	»	»	»	»	73	109
Sobresidos.....	12	»	»	19	60	»	»	14	»	»	105
Al Juzgado municipal.....	»	»	»	»	»	»	»	»	»	»	»
Al apremio.....	»	»	»	»	»	»	»	»	»	»	»
Pendientes.....	16	»	»	12	»	»	»	»	»	»	28
<i>Total.....</i>	222	»	»	177	212	»	»	59	»	154	824
Importe de las multas impuestas, pesetas.....	2.252	»	»	1.557	1.386	»	»	1.185	»	2.279	8.659

No han enviado datos las Tenencias de Alcaldía de los distritos del Hospicio, Chamberí, Hospital, Inclusa y Palacio.



**BENEFICENCIA****CASA DE SOCORRO DEL DISTRITO DEL CENTRO****CONSULTA ESPECIAL DE DERMATOLOGÍA Y PROFILAXIS***Servicios prestados durante el mes de abril 1933*

Enfermos nuevos .....	231
Idem antiguos .....	495
Aplicaciones de nieve carbónica .....	106
Idem de radio .....	26
Idem de lámpara de cuarzo, Kromayer y Sallux .....	98
Electrocoagulaciones, escarificaciones y galvanocautias .....	10
Investigaciones ultramicroscópicas .....	1
Operaciones .....	12
Curas .....	93
Inyecciones de vacuna estafilocócica .....	76
Idem de id. gonocócica .....	18
Idem de id. antiacnéica .....	17
Idem de autohematoterapia .....	35
Idem de sueros glucosados y fisiológicos .....	59
Idem de tuberculina .....	2
Idem de cacodilato sódico hipodérmico .....	28
Idem de id. intravenoso .....	42
Idem de salicilato sódico .....	54
Idem de bismuto Pons .....	67
Idem de espirogil .....	42
Idem de otros bismúticos .....	427
Idem de cianuro de mercurio .....	41
Idem de benzoato de mercurio .....	163
Idem de neosalvarsán .....	125
Idem de id. a nueve niños .....	36
Idem de sustitutivos del neosalvarsán .....	52
Idem de sales de oro .....	61
Idem varias .....	92
<b>TOTAL .....</b>	<b>2.519</b>

Madrid, 30 de abril de 1933.—El Jefe de la consulta, *J. Sanz de Grado*.

**LABORATORIO MUNICIPAL DE HIGIENE****Resumen de los trabajos realizados durante el mes de abril de 1933****SERVICIO DE ANÁLISIS**

En el mes a que se refiere el presente resumen ingresaron para su análisis las siguientes muestras, clasificadas conforme a su naturaleza:

Alimentos y bebidas .....	1.779
Productos que interesan a la higiene .....	27
Productos patológicos .....	473
<b>TOTAL .....</b>	<b>2.279</b>

Clasificados los análisis con arreglo a la procedencia de las muestras, se distribuyen de la siguiente manera:

Ordenados por las Autoridades .....	33
Idem por la Delegación de Abastos .....	244
Pedidos por el vecindario .....	115
Idem por los servicios de inspección .....	1.353
Idem por los facultativos de la Beneficencia Municipal .....	170
Idem por los facultativos de asistencia al vecindario y por diversas clínicas .....	74
Idem por la Administración de Rentas y Exacciones municipales .....	180
Vigilancia de las aguas alimenticias de Madrid: análisis químicos y bacteriológicos .....	120
<b>TOTAL .....</b>	<b>2.279</b>

**ANÁLISIS DE BEBIDAS, ALIMENTOS Y CONDIMENTOS****Aguas:**

Servicio oficial y público .....	120
Idem químico y bacteriológico .....	4

**Aceites de oliva:**

Buenos .....	3
--------------	---

**Chocolates:**

Buenos y aceptables .....	10
Inadmisibles por carecer de fórmula autorizada .....	1

**Sal de cocina:**

Buena .....	2
-------------	---

**Harinas de trigo:**

Buenas y aceptables .....	31
Deficientes en gluten .....	4
Conteniendo parásitos vegetales .....	32

**Pan de trigo:**

Mal elaborado, conteniendo exceso de humedad .....	1
Bueno .....	54
Malo por deficiente cocción .....	69

**Sopas diversas y pastas para sopa:**

Buenas .....	6
Adulteradas por colorantes no declarados .....	11

**Productos de confitería y pastelería:**

Buenos .....	23
Adulterados por colorante extraño .....	30
Deficiente cocción .....	3

**Leches:**

Buenas y aceptables .....	262
Alteradas .....	16
Idem por adición de agua .....	77
Idem por sustracción de crema .....	80
Idem por exceso de materia grasa .....	31
Anormales por no corresponder a la clase de leche declarada .....	52

**Mantequillas de vaca:**

Buenas .....	2
Adulteradas por margarina .....	1

**Quesos:**

Buenos y aceptables .....	2
Alterados .....	14

**Foie gras:**

Buenos .....	1
Malos .....	1

**Vinos:**

Buenos y aceptables .....	94
Alterados por adición de agua .....	56
Adulterados por excesivo enyesado .....	7
Graduación alcohólica .....	180
Encabezados .....	7

**Otras bebidas alcohólicas (vermut, sidras, cervezas, licores y aguardientes):**

Buenas y aceptables .....	21
Alteradas .....	4

**Vinagres:**

Buenos .....	11
De escasa riqueza acética .....	17
Malos por no ser procedentes de vino .....	11

**Bebidas gaseosas y refrescantes:**

Buenas y aceptables .....	6
---------------------------	---

**Jarabes:**

Adulterados por no expresar su condición de fantasía .....	13
Artificiales (de fantasía) .....	5
Conteniendo antisépticos .....	5



<i>Pimentones:</i>	
Buenos y aceptables.....	30
Conteniendo carga mineral.....	8
<i>Especies y aromas (canela, clavo, etc.):</i>	
Buenas.....	8
<i>Cafés tostados, en grano y molidos:</i>	
Buenos y aceptables.....	47
Adulterados por exceso de azúcar tostada.....	41
Idem por barnizado resinoso.....	8
Con exceso de barnizado.....	57
<i>Tes:</i>	
Buenos y aceptables.....	8
Adulterados con hojas de otros vegetales.....	1
<i>Embutidos:</i>	
Buenos y aceptables.....	45
De escaso valor nutritivo.....	7
Alterados.....	92
Por deficiente elaboración.....	40
<i>Legumbres:</i>	
Buenas.....	3
<i>Pescados frescos:</i>	
En malas condiciones.....	4

## ANÁLISIS DE PRODUCTOS RELACIONADOS CON LA HIGIENE EN GENERAL

<i>Jabones:</i>	
Buenos.....	24
Conteniendo álcali libre.....	3
Las muestras calificadas como malas o defectuosas se encuentran en la proporción de 44,50 por 100.	
ANÁLISIS CLÍNICOS	
Orina.....	171
Sangre (químico).....	5
Numeración de glóbulos hemáticos.....	8
Determinación de hemoglobina.....	3
Fórmulas leucocitarias.....	9
Valor globular.....	2
Eritrosedimentación.....	1
Reacciones de aglutinación (tífica, paratífica y melitensis).....	4
Reacciones de Wassermann.....	119
Idem de Meinicke.....	112
Idem de Khan.....	2
Idem de Weinberg.....	1
Intradermorreacción de Cassoni.....	1
Líquido céfalorraquídeo.....	3
Autovacunas.....	1
Examen bacteriológico de esputos.....	15
Idem de líquido espermático.....	1
Idem bacteriológico de flujo vaginal.....	2
Orina (examen bacteriológico del sedimento).....	3
Pelos y escamas (investigación de parásitos de las tiñas).....	6
Examen histológico de tumores.....	4
TOTAL.....	473

SECCIÓN DE MEDIOS DE CULTIVO Y ESTERILIZACIÓN	
	Litros
Caldo nutritivo.....	10
Agar idem.....	5,50
Wilson-Blair (anaerobios).....	3
Rochaix.....	2
Agar-agar.....	1
Caldo standard.....	1
Agar lactosado al 3 por 100.....	1
Agar para la colección.....	0,50
Suero fisiológico.....	1
TOTAL.....	25

CULTIVOS REPARTIDOS	Tubos
Wilson-Blair (estreptococos).....	123
Idem (anaerobios).....	212
Rochaix.....	499
Caldo nutritivo.....	173
Agar idem.....	156
Agar-agar.....	101
Agar para la colección.....	20
Idem lactosado.....	41
Leche.....	12
Endo.....	65
Suero fisiológico.....	24
Suero equino.....	20
TOTAL.....	1.446

## INSPECCIÓN DE ALIMENTOS

## SERVICIOS REALIZADOS POR LOS INSPECTORES QUÍMICOS

Visitas efectuadas a distintos establecimientos.....	2.321
Muestras recogidas.....	820
Inutilizaciones realizadas.....	17
Denuncias por falta de higiene.....	185
TOTAL.....	3.343

## SERVICIO SANITARIO ANTIRRÁBICO

## RECOGIDA DE ANIMALES SOSPECHOSOS DE RABIA

ANIMALES	Vivos	Muertos	Total
Perros.....	107	4	111
Gatos.....	15	»	15
TOTALES.....	122	4	126

## RESUMEN DE LOS SERVICIOS VETERINARIOS PRESTADOS EN EL PARQUE ANTIRRÁBICO MUNICIPAL

## Animales vivos sometidos a observación:

Perros.....	107
Gatos.....	17
Asnos.....	1
Mulos.....	1

## Animales que ingresaron muertos:

Perros.....	7
Cabezas de perro.....	1
Análisis micrográficos ejecutados.....	11
Casos positivos por análisis histológicos.....	5
Idem id. por diagnósticos clínicos.....	3
Total de casos positivos.....	8
Perros observados a domicilio.....	8

## VACUNA ANTIVARIOLICA

Durante este mes se han vacunado dos terneras y recogido la pulpa correspondiente. Se han envasado 250 viales, para quince personas cada uno.

## PARQUE CENTRAL DE DESINFECCIÓN

Número de avisos recibidos en este Parque para practicar desinfecciones en los domicilios, 759.

Total de desinfecciones practicadas desde el aviso, por curso de enfermedad, por traslado del enfermo, por curación o por defunción, 12.183.

Servicios preventivos, 30.

Cuartos desalquilados, 856.

## SERVICIOS REALIZADOS POR EL PERSONAL DE ESTE PARQUE

	Desinfecciones
En domicilios (ropas y efectos).....	9.840
En el Parque.....	1.104
En los Cementerios (carrozas fúnebres).....	1.239
TOTAL.....	12.183



## SERVICIOS PRACTICADOS POR EL PARQUE AUXILIAR DE DESINFECCIÓN

CAUSAS	PUNTOS DE PROCEDENCIA														TOTAL		PUNTOS DE DESTINO										TOTAL		TOTAL GENERAL
	Casas de Socorro		Hospitales		Sanatorios		Clínicas		Asilos		Domicilios		Vía pública				Casas de Socorro		Hospitales		Sanatorios		Asilos		Domicilios				
	V.	H.	V.	H.	V.	H.	V.	H.	V.	H.	V.	H.	V.	H.	V.	H.	V.	H.	V.	H.	V.	H.	V.	H.	V.	H.			
	V.	H.	V.	H.	V.	H.	V.	H.	V.	H.	V.	H.	V.	H.	V.	H.	V.	H.	V.	H.	V.	H.	V.	H.	V.	H.			
Heridos.....	54	22	2	3	1	»	3	»	»	»	7	7	10	3	77	35	9	5	46	21	7	1	1	»	14	8	77	35	111
Accidentes.....	17	13	5	2	»	1	»	2	5	1	4	9	4	»	35	28	5	1	15	13	1	3	5	2	9	9	35	28	63
Comunes.....	27	18	14	18	14	12	1	»	27	11	63	68	4	»	150	127	6	2	86	82	22	15	9	4	27	24	150	127	277
Infecciosos.....	»	1	»	5	»	»	»	»	»	»	3	9	»	»	3	15	»	»	3	14	»	»	»	»	»	1	3	15	18
Tuberculosis.....	»	1	1	»	»	»	»	1	»	2	3	»	»	»	4	4	»	»	3	4	»	»	»	»	1	»	4	4	8
Gripe.....	1	»	»	»	»	»	»	»	»	2	1	»	»	»	3	1	»	»	3	1	»	»	»	»	»	»	3	1	4
Partos.....	»	6	»	»	»	1	»	»	»	2	»	30	»	»	»	44	»	»	3	»	3	»	»	»	2	»	44	»	44
Dementes.....	2	»	1	5	»	»	»	1	»	»	4	2	1	»	9	2	»	»	9	2	»	»	»	»	»	»	9	2	11
Difteria.....	»	»	»	»	»	»	»	»	»	»	1	»	»	»	»	1	»	»	1	»	»	»	»	»	»	»	»	1	1
Tifus.....	»	»	1	»	»	»	»	»	»	2	»	»	»	»	3	»	1	»	2	»	»	»	»	»	»	»	3	»	3
Erisipela.....	1	2	3	»	»	»	»	»	1	»	»	»	»	»	4	3	»	»	4	3	»	»	»	»	»	»	4	3	7
Viruela.....	»	»	»	»	»	»	»	»	»	»	1	»	»	»	1	»	»	»	1	»	»	»	»	»	»	»	»	1	1
Sarampión.....	»	»	»	2	»	»	»	»	»	»	1	4	»	»	1	6	»	»	1	6	»	»	»	»	»	»	1	6	7
Escarlatina.....	»	»	»	»	»	»	»	»	»	»	1	»	»	»	»	1	»	»	1	»	»	»	»	»	»	»	»	1	1
Tos ferina.....	»	»	»	»	»	»	»	»	»	»	»	»	»	»	»	»	»	»	»	»	»	»	»	»	»	»	»	»	»
Varicela.....	»	»	»	»	»	»	»	»	»	»	»	»	»	»	»	»	»	»	»	»	»	»	»	»	»	»	»	»	»
TOTALES....	102	63	27	35	15	14	4	2	34	15	85	136	19	3	289	268	21	9	172	187	30	22	15	6	51	44	289	268	556

## CONDUCCIONES QUE HAN DEJADO DE HACERSE POR LAS SIGUIENTES CAUSAS

Por negarse a ir al hospital.....	6
Por haber marchado particularmente.....	3
Por no estar en regla la documentación.....	7
Por haber desaparecido el enfermo.....	1
TOTAL.....	17

## SERVICIOS PRACTICADOS POR LA SECCIÓN DE EPIDEMIOLOGÍA

Inspecciones realizadas en los domicilios por los Médicos epidemiólogos.....	65
--	----

## Vacunaciones realizadas por los mismos:

Hembras.....	243
Varones.....	400
TOTAL.....	643

Traslados realizados.....	556
---------------------------	-----

## ESTADÍSTICA DE MORTALIDAD

Global.....	1.094
-------------	-------

## Por infecciones:

a) Tuberculosis pulmonar.....	88
b) Septicemia.....	15
c) Gripe.....	2

Suma y sigue..... 105

Suma anterior..... 105

d) Sarampión.....	12
e) Tos ferina.....	5
f) Difteria.....	2
g) Parálisis infantil.....	1
h) Fiebre tifoidea.....	2

TOTAL..... 127

## SERVICIO ADMINISTRATIVO

Registro de muestras de alimentos y bebidas para análisis.....	1.779
Idem íd. que interesan a la higiene ídem íd.....	27
Certificaciones de análisis extendidas por los Profesores.....	1.806
Hojas y certificaciones expedidas para el público.....	35
Certificaciones expedidas para las Tenencias de Alcaldía.....	1.188
Idem íd. para la Delegación municipal de Abastos.....	244
Idem íd. para diversas autoridades.....	17
Registro de entrada de documentos.....	24
Idem de salida de íd.....	1.656
Idem de expedientes.....	25
Idem del reparto.....	875

TOTAL..... 7.676

Madrid, 1 de mayo de 1933.—El Director interino del Laboratorio, Dr. J. García Revenga.

## CEMENTERIOS

Inhumaciones verificadas desde el 14 al 20 de mayo de 1933 y en igual período del quinquenio anterior

CEMENTERIOS	INHUMACIONES					
	1933	1932	1931	1930	1929	1928
Municipales.....	224	260	282	234	245	251
San Justo.....	3	3	1	3	7	8
San Lorenzo.....	5	8	3	19	8	5
Santa María.....	3	1	7	4	9	3
San Isidro.....	2	1	2	5	4	4
Cripta de la iglesia de la Almudena.....	»	»	»	»	»	»
	237	273	295	265	273	271
Fetos inhumados en los municipales.....	32	42	20	37	27	22

ARTES GRÁFICAS MUNICIPALES



REPUBLICA ESPAÑOLA



AYUNTAMIENTO DE MADRID

# BOLETIN DE COTIZACIONES

24 de mayo de 1933

## Diversas producciones españolas

### De patatas

La producción española de patatas desde 1922 a 1931 ha sido la que expresamos a continuación, con expresión de las hectáreas sembradas y producción media por hectárea:

AÑOS	Hectáreas sembradas — Millones	Producción en Qms. — Millones	Producción media por hectárea	Índice de la producción total
1922.....	0,33	32,9	99,5	100
1926.....	0,30	31,6	105,4	96
1927.....	0,31	36,1	116,9	109,7
1928.....	0,34	38	113,2	115,5
1929.....	0,37	46,2	125,4	140,4
1930.....	0,37	42	113,5	127,6
1931.....	0,41	46,8	112,8	142,2

### De cebollas

La de cebollas ascendió, en iguales fechas y con idénticas características, a las cifras que siguen:

AÑOS	Hectáreas sembradas — Millones	Producción en Qms. — Millones	Producción media por hectárea	Índice de la producción total
1922.....	0,022	4,99	227,8	100
1926.....	0,023	5,25	227,8	105,2
1927.....	0,023	5,17	224,9	103,6
1928.....	0,022	5,07	234,5	101,6
1929.....	0,023	5,44	241,8	109
1930.....	0,024	5,68	239,9	113,8
1931.....	0,025	5,77	229,4	115,6

### De judías

En los diez años comprendidos desde 1922 a 1931, la producción de judías, con iguales características, alcanzó las cifras que siguen:

AÑOS	Hectáreas sembradas — Millones	Producción en Qms. — Millones	Producción media por hectárea	Índice de la producción total
1922.....	0,29	1,65	5,60	100
1923.....	0,29	1,39	4,84	84,2
1924.....	0,28	1,43	5,04	86,6
1925.....	0,29	1,69	5,90	102,4
1926.....	0,28	1,25	4,52	75,5
1927.....	0,28	1,76	6,18	106,6
1928.....	0,16	1,17	7,37	70,9
1929.....	0,20	1,56	7,77	94,5
1930.....	0,22	1,65	7,36	100
1931.....	0,22	1,55	7,17	93,3

### De arroz

En los doce años últimos, la producción de arroz en España, las hectáreas sembradas y la media producida por hectárea, han sido las que se expresan a continuación:

AÑOS	Hectáreas sembradas — Millones	Producción en Qms. — Millones	Producción media por hectárea	Índice de la producción total
1921.....	0,04	2,6	65	100
1922.....	0,04	2,7	67,5	103,8
1923.....	0,04	2,4	60	92,3
1924.....	0,04	2,9	72,5	111,5
1925.....	0,04	3	75	115,3
1926.....	0,04	3,2	80	123
1927.....	0,04	3	75	115,3
1928.....	0,04	2,9	72,5	111,5
1929.....	0,04	3	75	115,3
1930.....	0,04	3,1	77,5	119,2
1931.....	0,04	2,6	65	100
1932.....	0,04	3,2	64	123

### De garbanzos

En los años 1922 a 1931, ambos inclusive, la producción de garbanzos, con iguales características de superficie sembrada y media producida por hectárea, ha sido la que expresamos a continuación:

AÑOS	Hectáreas sembradas — Millones	Producción en Qms. — Millones	Producción media por hectárea	Índice de la producción total
1922.....	0,22	0,98	4,22	100
1923.....	0,24	1,19	5,01	121,4
1924.....	0,24	0,94	3,91	95,9
1925.....	0,25	1,63	6,40	166,3
1926.....	0,25	1,32	5,18	134,7
1927.....	0,26	1,47	5,71	150
1928.....	0,23	0,89	3,82	90,8
1929.....	0,23	1,15	5,06	117,3
1930.....	0,22	0,83	3,73	84,7
1931.....	0,25	0,88	3,56	89,8

## Los precios de la carne de cerdo

Según la última regulación, los precios para la venta de la carne de cerdo son los que siguen: magro y lomo, 5,10 pesetas kilogramo; tocino, 2,80; manteca, 2,60; hígado solo, 4,30; asadura de todo, 3,30; costillas, 3,30; codillo sin manos, 1,80; cabezas sin orejas, 1,60; espinazo, 2; ídem de rabo, 2,30; oreja sin hueso, 4,30; ídem con hueso, 3,30; manos, 2,80; solomillo, cinta de lomo y centro de magro limpio, libre de regulación.



## Ante la Reforma agraria

### Nuevas consideraciones sobre la intensificación de cultivos

En el artículo anterior demostramos que no puede formarse idea de la intensidad con que se aprovecha la tierra en diferentes naciones o provincias comparando sólo la proporción que ocupan las superficies cultivadas e incultas en cada una de ellas, porque entre los cultivos intensivos de regadío, y aun de secano y los intensivos, media un abismo económico, y porque en los climas lluviosos los terrenos incultos producen espontáneamente 15 o 20 veces más que en los secos y calurosos, mientras que las plantas cultivadas intensivamente, como la vid, los frutales, etc., pueden dar, en estos últimos climas, frutos selectos y abundantes. Como consecuencia podemos afirmar que en aquellos sitios en donde existen más de 25 centímetros de suelo cultivable, o en los que es posible que lo haya mediante obras adecuadas (ribazos para abancalar el terreno), una alternativa apropiada de plantas que permitan sostener ganado suficiente para conservar la fertilidad del suelo dará en las zonas cálidas y poco lluviosas de nuestra península mucho más rendimiento bruto que la vegetación espontánea, pudiendo ser la diferencia hasta 20 veces mayor, como ocurre en Levante y Cataluña con ciertos cultivos de secano (vid, olivo, etc.), comparados con la producción de los pastizales y aun de los montes.

#### PRODUCTO BRUTO Y PRODUCTO NETO

##### *Interés social e interés privado*

No hay que olvidar la diferencia entre la producción total o bruta de una explotación y la producción neta o líquida. A la sociedad le interesa sobre todo la primera; en cambio, el propietario se fija más en la segunda, y por ello muchas veces éste no siente estímulo para variar la forma de explotación, aunque sea rudimentaria, y, en cambio, a la sociedad interesa siempre su intensificación.

Una dehesa a pastos o con encinar, en buena tierra, le deja al propietario de 40 a 60 pesetas por hectárea, y en ocasiones más de 100; pero sólo produce, en total, de 60 a 80 pesetas, y cuando más 150 pesetas, por hectárea, incluyendo la ganadería; en cambio, un cultivo de cereales de año y vez en las mismas tierras, sin que aumente la renta de ellas, ni aun la cantidad que por diversos conceptos obtiene el propietario, puede dar de 250 a 400 pesetas de productos brutos por hectárea y año, *triplicándose y aun cuadruplicándose el rendimiento social de ella.*

En una dehesa que se obtienen de 50 a 75 pesetas de producto bruto por hectárea, sólo se gastan de 10 a 30 pesetas; en cambio, en una alternativa de cereales que produzca de 300 a 400 pesetas anuales hay que gastar de 200 a 300 pesetas. En un viñedo cuya cosecha importe 500 pesetas anuales, se emplean de 300 a 350 pesetas.

Cuanto mejor es la tierra, mayor suele ser la producción espontánea de ella, y aunque también lo es la cultivada, el propietario no siente gran estímulo para intensificar la explotación,

porque la diferencia de producto neto ha de conseguirse empleando más capital, corriendo mayores riesgos y dedicando mucha más atención a la finca.

Desde el punto de vista particular, se explica perfectamente la resistencia de muchos propietarios a la intensificación de cultivos; pero mirando al interés social, cambia de aspecto la cuestión. En una dehesa no se emplea otro personal que los guardas y los pastores, un hombre o dos para cada 500 y a veces para cada 1.000 hectáreas; en cambio, un terreno cultivado, aunque no sea más que de cereales al tercio, exige, como mínimo de 10 a 15 jornales por hectárea y año, o sea de 10.000 a 15.000 jornales para cada 1.000 hectáreas, equivalentes al trabajo de 40 a 60 hombres durante el año. Esa extensión, cultivada racionalmente de cereales y leguminosas, puede dar trabajo a 110 o 120 obreros, y si se trata de la vid o de frutales de secano, a 200 o 300. En los cultivos de regadío las cifras se elevan a cinco, seis y hasta diez veces más, según su intensidad.

Pero no es sólo el trabajo empleado directamente en la tierra, sino que los abonos, los insecticidas, las industrias derivadas (bodegas, fábricas de harinas, conservas, etc.), emplean muchos jornales y la prosperidad puede surgir en regiones hoy miserables y casi desiertas. Se comprende, pues, perfectamente el afán de los obreros por roturar las dehesas que sean susceptibles de cultivo y por intensificar la explotación de las grandes fincas llevadas al tercio, al cuarto y al quinto, que sólo dan cosecha de cereales o leguminosas la tercera, la cuarta o la quinta parte de la extensión total. Oponerse ciegamente a esta corriente campesina no sería sensato; pero tampoco puede dejarse que opere ella a su antojo, porque puede ocasionar, y está ya ocasionando, daños considerables.

#### LA EXPLOTACIÓN RACIONAL, MANTENIMIENTO DE LA FERTILIDAD DEL SUELO

El primer problema que se plantea en las roturaciones de las dehesas y eriazos es la disminución del ganado. Se dice, y con gran razón, que al desaparecer la ganadería disminuirá la poca materia orgánica que poseen las tierras de las grandes fincas y no será posible el cultivo en ellas. Hay, pues, que llevar al ánimo de los campesinos el convencimiento de que sin abonos orgánicos no es posible explotar racionalmente el suelo. Pero ¿caso no es compatible el cultivo con la ganadería? ¿Es que la forma actual de explotar las grandes fincas resulta la más racional? Veámoslo.

Recordando las cifras que citamos en el artículo anterior sobre la producción espontánea de pastos y la de las plantas forrajeras, se comprende perfectamente que el cultivo de éstas no sólo permite conservar la cantidad de ganado que actualmente tienen dichas fincas, sino que puede triplicarse y aun cuadruplicarse. Actualmente como ganado de renta no suele haber más que una oveja por fanega de tierra en los cortijos de Andalucía y Extremadura, y en ocasiones menos, y aun considerando el ganado de labor, resultan sólo de 70 a 90 kilogramos de peso vivo por hectárea. En régimen de pastoreo pisotean los animales gran parte de la hierba; se comen las mejores plantas, dejando que semillen las más malas; sufren las oscilaciones de las estaciones en su alimentación y dejan poco estiércol útil. Como consecuencia, el rendimiento



del ganado es escaso, se pierden bastantes crías, los animales no engordan lo debido y, sobre todo, se produce muy pequeña cantidad de estiércol. Sin camas y a la intemperie, la mayor parte de la materia orgánica, y, sobre todo, el nitrógeno de las deyecciones se pierde.

En estas condiciones, aun teniendo en cuenta el estiércol del ganado de renta y el de labor, no es posible abonar cada año más que la quinta o sexta parte de la finca, y como además no se emplean apenas abonos minerales (sólo el superfosfato en Extremadura, y en cantidad de unos 200 kilogramos por hectárea el año de siembra), se comprende que únicamente pueda dar cosecha la cuarta o quinta parte de la finca, y con rendimientos muy pequeños: ocho a diez semillas en Cáceres y parte de Badajoz y Ciudad Real.

El actual régimen de explotación de estas fincas es, pues, muy rudimentario; pero su intensificación exige más ganado, más abonos y más capital de explotación; sin estos tres elementos, en vez de intensificar, lo que haremos es *destronar* las fincas. Además, produciendo cereales aumentará la crisis que éstos sufren y los cultivadores de ellos no sacarán ni siquiera los gastos.

La base de la intensificación ha de ser el cultivo de plantas forrajeras: cebada, avena, veza, maíz, etc., que permiten mantener de 300 a 400 kilogramos de ganado por hectárea y abonar cada dos o tres años con 15.000 o 20.000 kilogramos de estiércol. De este modo las cosechas podrían ser de 12 a 15 semillas en las tierras regulares y de 15 a 20 en las buenas, que, unidas a los productos del ganado, permitirán duplicar y aun triplicar el rendimiento bruto que actualmente se obtiene de estas explotaciones.

Estas mejoras parecen fantasías de los técnicos; pero basta recordar que el ilustre ingeniero D. José Cascón obtuvo con estas normas, en un clima tan seco como el de Palencia (250 a 400 milímetros de lluvia), durante seis años (1908 a 1913), *una producción media de trigo de 26,95 quintales métricos por hectárea*, y que el cultivo de la veza, el de cebada forrajera y aun el de maíz se hallan bastante extendidos entre los buenos agricultores de Andalucía y los realizan también algunos de Extremadura. El ensilado ha dado muy buenos resultados y ha permitido transformar las explotaciones que lo practican; pero, además, los *alcaceres* en los ruedos de los pueblos andaluces y de algunos cortijos, prueban la cantidad de forraje que puede obtenerse abonando bien la tierra.

Se dirá que esta intensificación no es posible en donde no hay suelo, como ocurre en la mayor parte de la provincia de Cáceres, en algunas comarcas de Badajoz (La Serena, Jerez de los Caballeros, etc.) y en bastantes sitios de Sierra Morena y de la cordillera Penibética (serranía de Ronda y análogas). Evidentemente, en donde no hay suelo, en las pizarras de origen *cambriano*, en las cuarcitas del *salúrico* y en los arenales graníticos que, por desgracia, ocupan grandes extensiones de Extremadura y el Norte de Andalucía, no puede conseguirse un cultivo remunerador; pero en aquellas fincas que actualmente se labran al tercio, al cuarto o al quinto es posible disminuir la parte de erial o de descanso para el ganado mediante abonos y plantas forrajeras, que, aumentando la cantidad de peso vivo, permitirían realizar abundantes estercoladuras.

Los abonos orgánicos facilitan la descomposición del sub-

suelo rocoso, y por ello, además de mejorar el suelo, van ampliando el espesor de éste. Así se explica que los ruedos de Trujillo, por ejemplo, de naturaleza granítica, muy pobres, den buenos pastos y cosechas de cebada y hasta de trigo. Basta excavar un poco en estas tierras para ver cómo se va descomponiendo el granito, merced a las fuertes estercoladuras.

#### LOS RIBAZOS EN LA INTENSIFICACIÓN DE CULTIVOS

Pero la obra más indispensable para aumentar la capa laborable de los suelos medianos y pobres de Andalucía y Extremadura es el abancalado del terreno mediante la construcción de ribazos. La agricultura de Levante y Cataluña puede decirse que debe a los ribazos gran parte de su prosperidad. Estos muretes de contención han permitido transformar los cerros y barrancos casi estériles en hermosos viñedos, naranjales y almendrales. Se dice en aquellas regiones que *los ribazos hacen las fincas*, y es verdad. Unos pocos años bastan para aumentar en bastantes centímetros la capa laborable de una ladera; y cuando se trata de un barranco, las avenidas hacen crecer el suelo en un período breve. En las comarcas de propiedad parcelada de Andalucía y Extremadura, los ribazos se utilizan con tanta destreza como en Levante. En los montes de Málaga, en la Alpujarra y en la Vera de Plasencia se pone de manifiesto lo mucho que puede conseguirse merced a estas sencillas obras.

Llevando los ribazos a las grandes fincas, conseguiríamos formar bancales, al principio grandes y luego más chicos, que retendrían las tierras finas que hoy arrastran las lluvias, pudiendo de este modo mejorar extraordinariamente la explotación de ellas.

(Continuará.)

### Nuevos precios de las patatas

A propuesta del excelentísimo señor Alcalde, el excelentísimo señor Gobernador ha fijado los siguientes precios de venta al público: holandesas, 0,20 pesetas kilogramo; blancas, 0,15; rosas, 0,15, y nuevas, 0,30.

### La campaña de corderos

Continúa la afluencia de ganado lanar a la plaza madrileña. Los contratos más recientes se efectuaron a 2,76 y 2,65 pesetas por kilogramo de la canal.

Se acentúa la tendencia a la baja.

### La cotización de las grasas

El tocino nuevo, para fuera de la plaza, se cotiza de 1,70 a 1,75 pesetas el kilogramo; para dentro, de 1,95 a 2.

La manteca fundida, para fuera, de 2,10 a 2,20; para la plaza madrileña, de 2,40 a 2,50. La manteca en pella, de 1,80 a 1,90.



## VENTA DE PAN

Relación por clases del fabricado en las tahonas de cada distrito durante los días que se expresan

DISTRITOS	DÍA 11			DÍA 12			DÍA 13		
	De familia	De flor	De lujo	De familia	De flor	De lujo	De familia	De flor	De lujo
	KILOS	KILOS	KILOS	KILOS	KILOS	KILOS	KILOS	KILOS	KILOS
Centro.....	1.425	920	1.420	1.420	935	1.400	1.435	940	1.405
Hospicio.....	14.120	3.131	3.110	14.095	3.004	2.850	13.956	2.985	2.960
Chamberí.....	18.740	3.790	5.653	18.793	3.652	5.697	18.850	3.290	5.453
Buenavista.....	18.590	3.730	18.510	18.650	3.810	18.500	18.700	3.800	18.525
Congreso.....	11.412	2.300	5.250	11.408	2.306	5.252	11.415	2.301	5.248
Hospital.....	8.724	2.427	4.937	8.936	2.369	4.568	8.584	2.485	4.721
Inclusa.....	15.410	4.020	2.090	15.390	4.010	2.080	15.380	3.990	2.090
Latina.....	20.114	3.215	4.122	20.215	3.186	4.176	20.237	3.119	4.189
Palacio.....	14.000	1.100	5.200	14.800	1.400	5.600	14.980	1.700	5.800
Universidad.....	"	24.500	9.381	"	24.511	9.391	"	24.501	9.401
TOTAL.....	122.535	49.132	59.653	123.707	49.183	59.514	123.537	49.141	59.792

DISTRITOS	DÍA 14			DÍA 15			DÍA 16			DÍA 17		
	De familia	De flor	De lujo	De familia	De flor	De lujo	De familia	De flor	De lujo	De familia	De flor	De lujo
	KILOS	KILOS	KILOS	KILOS	KILOS	KILOS	KILOS	KILOS	KILOS	KILOS	KILOS	KILOS
Centro.....	1.420	930	1.420	1.450	960	1.430	1.460	945	1.440	1.430	940	1.410
Hospicio.....	13.960	2.990	2.950	14.065	3.005	3.700	14.100	3.061	3.942	14.162	3.092	3.750
Chamberí.....	18.693	3.265	5.492	18.475	3.297	5.627	18.392	3.154	5.384	18.693	3.265	5.240
Buenavista.....	18.700	3.800	18.600	18.670	3.800	18.640	18.720	3.850	18.580	18.700	3.800	18.500
Congreso.....	11.413	2.307	5.253	11.414	2.317	5.248	11.411	2.315	5.256	11.413	2.318	5.254
Hospital.....	8.686	2.866	4.682	8.824	2.248	4.937	8.521	2.215	4.868	8.439	2.394	4.735
Inclusa.....	14.950	3.980	2.080	14.930	3.970	2.060	14.950	3.960	2.050	14.920	3.950	2.045
Latina.....	20.332	3.260	4.246	20.185	3.241	4.280	20.168	3.176	4.179	20.236	3.189	4.136
Palacio.....	14.200	1.200	4.800	14.309	1.150	4.200	14.300	1.000	5.100	14.500	1.300	4.900
Universidad.....	"	24.491	9.386	"	24.512	9.418	"	24.502	9.402	"	24.510	9.411
TOTAL.....	122.354	49.089	58.909	122.322	48.500	59.541	122.022	48.178	60.281	122.493	48.758	60.381

## MERCADO DE LA CEBADA

Relación de precios de artículos de consumo durante los días que se expresan

ESPECIES	PRECIOS						
	Día 11	Día 12	Día 13	Día 14	Día 15	Día 16	Día 17
	Pesetas	Pesetas	Pesetas	Pesetas	Pesetas	Pesetas	Pesetas
<b>Frutas</b>							
Acerolas, kilogramo.....	"	"	"	"	"	"	"
Albaricoques, ídem.....	0,70 a 2	0,90 a 1,75	0,80 a 2	"	"	0,60 a 2	0,40 a 1,50
Batatas, ídem.....	"	"	"	"	"	"	"
Camuesas, ídem.....	"	"	"	"	"	"	"
Castañas, ídem.....	"	"	"	"	"	"	"
Cerezas, ídem.....	0,70 a 1,25	0,90 a 1,25	0,80 a 1,50	"	"	0,60 a 1,50	0,40 a 1,40
Chirimoyas, ídem.....	"	"	"	"	"	"	"
Fresa.....	"	"	"	"	"	2,50 a 3	2 a 3
Fresón.....	"	1,50	1,50 a 1,75	"	"	1,50	1 a 1,50
Granadas de la tierra, ídem.....	"	"	"	"	"	"	"
Guindas de la tierra, ídem.....	"	"	"	"	"	"	"
Kakis, ídem.....	"	"	"	"	"	"	"
Limonas, sera.....	14 a 20	13 a 20	13 a 20	"	"	14 a 20	13 a 20
Mandarinas, caja.....	"	"	"	"	"	"	"
Mandarinas, ciento.....	"	"	"	"	"	"	"
Manzanas, kilogramo.....	0,20 a 1,30	0,20 a 1,40	0,20 a 1,30	"	"	0,20 a 1,25	0,20 a 1,25
Manzanas de Australia, ídem.....	"	"	"	"	"	"	"
Manzanas de Chile, ídem.....	1,75 a 2,20	1,75 a 2	0,60 a 1,10	"	"	0,60 a 1	0,80 a 1,10
Manzanas doncella, ídem.....	0,30 a 1,40	0,30 a 1,50	0,40 a 1,50	"	"	0,40 a 1,50	0,40 a 1,75
Manzanas miguelas, ídem.....	0,40 a 1,50	0,40 a 1,50	0,40 a 1,50	"	"	0,40 a 1,50	0,30 a 1,40
Manzanas reineta, ídem.....	2 a 2,50	2 a 2,50	1,75 a 2,50	"	"	1,75 a 2,50	2 a 2,50
Melocotones, ídem.....	"	"	"	"	"	"	"
Melocotones de la tierra, ídem.....	"	"	"	"	"	"	"
Mollares.....	"	"	"	"	"	1,40 a 1,60	1 a 1,75
Moniatos, ídem.....	"	"	"	"	"	"	"
Naranjas, ciento.....	1,75 a 5	1,75 a 5	1,75 a 5	"	"	1,50 a 5	1,75 a 5
Naranjas de Berna, ídem.....	"	"	"	"	"	"	"
Naranjas cadeneras, ídem.....	"	"	"	"	"	"	"
Naranjas de Orihuela ídem.....	2 a 25	2 a 25	2 a 20	"	"	2 a 20	3 a 20
Naranjas del grano de oro, ídem.....	8 a 12	8 a 12	7 a 12	"	"	6 a 8	5 a 9
Nueces, kilogramo.....	"	"	"	"	"	"	"



ESPECIES	PRECIOS						
	Día 11	Día 12	Día 13	Día 14	Día 15	Día 16	Día 17
	Pesetas	Pesetas	Pesetas	Pesetas	Pesetas	Pesetas	Pesetas
Peras, kilogramo .....	»	»	»	»	»	»	»
Peras argentinas, ídem...	»	»	»	»	»	»	»
Peras de Don Guindo, íd.	»	»	»	»	»	»	»
Peras de Roma, ídem....	»	»	»	»	»	»	»
Piñones, ídem .....	»	»	»	»	»	»	»
Plátanos, huacal .....	»	»	»	»	»	»	»
Uvas de Almería, barril .	»	»	»	»	»	»	»
Uvas de Almería, kilo...	»	»	»	»	»	»	»
Uvas de Chelva, ídem...	»	»	»	»	»	»	»
Uvas de Jijona, ídem...	»	»	»	»	»	»	»
Uvas de la tierra, ídem..	»	»	»	»	»	»	»
<b>Verduras</b>							
Acelgas, manojo .....	0,20 a 0,30	0,25 a 0,40	0,30 a 0,45	»	»	0,30 a 0,50	0,30 a 0,45
Ajos, kilogramo .....	0,15 a 0,25	0,15 a 0,25	0,15 a 0,25	»	»	0,13 a 0,23	0,12 a 0,23
Alcachofas, docena .....	0,30 a 1,40	0,30 a 1,30	0,30 a 1,30	»	»	0,30 a 1,25	0,30 a 1,25
Apio, manojo .....	1,25 a 2	1,50 a 2	1,25 a 2	»	»	1,50 a 2	1,25 a 1,75
Berenjenas, docena .....	»	»	»	»	»	»	»
Calabacines, ídem .....	1,50 a 1,75	1,50 a 1,75	1,50 a 1,75	»	»	1,50	1,25 a 1,50
Calabazas, pieza .....	»	»	»	»	»	»	»
Cardillos, kilogramo .....	»	»	»	»	»	»	»
Cardos, docena .....	»	»	»	»	»	»	»
Cebollas, kilogramo .....	0,12 a 0,18	0,15 a 0,20	0,15 a 0,20	»	»	0,17 a 0,22	0,13 a 0,22
Cebollas nuevas, cuatro manojos .....	»	»	»	»	»	»	»
Cebolletas, ídem .....	0,15 a 0,25	0,15 a 0,30	0,15 a 0,30	»	»	0,15 a 0,25	0,15 a 0,30
Coliflor, docena .....	»	»	»	»	»	»	»
Escarola, ídem .....	1,25 a 1,50	1,25 a 1,50	1,25 a 1,50	»	»	1,25 a 1,50	1,25 a 1,50
Espárragos de jardín, ma- nojo .....	0,50 a 0,80	0,60 a 0,80	0,50 a 0,75	»	»	0,55 a 0,75	0,55 a 0,70
Espárragos pericos, íd...	1,50 a 2,25	1,50 a 2,25	1,50 a 2,25	»	»	1,50 a 2,25	1,50 a 2
Espinacas, ídem .....	0,30 a 0,40	0,30 a 0,45	0,30 a 0,45	»	»	0,35 a 0,50	0,40 a 0,50
Guisantes de Levante, ki- logramo .....	0,35 a 0,70	0,35 a 0,75	0,55 a 0,85	»	»	0,35 a 0,75	0,35 a 1,05
Habas, ídem .....	0,20 a 0,25	0,18 a 0,25	0,12 a 0,25	»	»	0,15 a 0,25	0,12 a 0,20
Judías, ídem .....	0,45 a 1,10	0,30 a 0,80	0,40 a 0,90	»	»	0,30 a 0,70	0,35 a 0,70
Lechugas, docena .....	0,25 a 1	0,25 a 1,15	0,30 a 1,15	»	»	0,35 a 1,50	0,30 a 1,25
Patatas blancas, kilogra- mo .....	0,10 a 0,11	0,10 a 0,11	0,10 a 0,11	»	»	0,10 a 0,11	0,10 a 0,11
Patatas holandesas, ídem	0,19 a 0,21	0,19 a 0,21	0,18 a 0,21	»	»	0,18 a 0,20	0,18 a 0,20
Patatas nuevas, ídem...	0,30 a 0,35	0,27 a 0,29	0,25 a 0,27	»	»	0,24 a 0,28	0,24 a 0,28
Patatas rosa, ídem .....	0,12 a 0,13	0,12 a 0,13	0,12 a 0,13	»	»	0,12 a 0,13	0,12 a 0,13
Pepinos, ídem .....	»	0,60	0,70	»	»	0,50 a 0,60	0,40 a 0,60
Pimientos colorados, ciento .....	»	»	»	»	»	»	»
Pimientos verdes, ídem..	6 a 8	6 a 8	6 a 8	»	»	2 a 7	2,25 a 8
Remolacha, manojo .....	0,60 a 1	0,60 a 0,80	0,60 a 0,80	»	»	0,70 a 0,90	0,60 a 0,80
Repollo francés, docena..	»	»	»	»	»	»	»
Repollo de Levante, ídem	»	»	»	»	»	»	»
Repollo de la tierra, ídem	»	1,75 a 5	1,75 a 5	»	»	2 a 6,50	2 a 6,50
Repollo de Levante, kilo- gramo .....	0,15 a 0,17	»	»	»	»	»	»
Tirabeques, ídem .....	»	»	»	»	»	»	»
Tomates de Canarias, ídem .....	1,25 a 1,75	»	»	»	»	»	»
Tomates de la tierra, íd..	»	»	»	»	»	»	»
Tomates de Levante, íd..	»	1,25 a 1,40	1,10	»	»	1 a 1,75	0,90 a 1,10
Zanahorias, manojo .....	0,40 a 0,70	0,40 a 0,75	0,40 a 0,75	»	»	0,40 a 0,70	0,40 a 0,70

## MERCADO CENTRAL DE PESCADOS, AVES, HUEVOS Y CAZA

Relación de precios de venta durante los días que se expresan

ESPECIES	PRECIOS						
	Día 11	Día 12	Día 13	Día 14	Día 15	Día 16	Día 17
	Pesetas	Pesetas	Pesetas	Pesetas	Pesetas	Pesetas	Pesetas
<b>Aves</b>							
Gallos, uno .....	»	»	»	»	»	»	»
Gallinas, una .....	»	»	»	»	»	»	»
Patos, uno .....	»	»	»	»	»	»	»
Pavipollos, ídem .....	»	»	»	»	»	»	»
Pavos, ídem .....	»	»	»	»	»	»	»
Pollancos, ídem .....	»	»	»	»	»	»	»
Pollos, ídem .....	»	»	»	»	»	»	»



ESPECIES	PRECIOS						
	Día 11 Pesetas	Día 12 Pesetas	Día 13 Pesetas	Día 14 Pesetas	Día 15 Pesetas	Día 16 Pesetas	Día 17 Pesetas
<b>Caza</b>							
Conejos de primera, par.	»	»	»	»	»	»	»
Conejos de segunda, ídem.	»	»	»	»	»	»	»
Conejos de tercera, ídem.	»	»	»	»	»	»	»
Conejos de cuarta, ídem.	»	»	»	»	»	»	»
Liebres, una.	»	»	»	»	»	»	»
<b>Huevos (El ciento)</b>							
De Alemania	»	»	»	»	»	»	»
De Bélgica	14 a 15	14 a 15	14 a 15	»	14 a 15	14 a 15	14 a 15
De Bulgaria	12 a 12,50	12 a 12,50	12 a 12,50	»	12 a 12,50	12 a 12,50	12 a 12,50
De Castilla	12,50 a 13,50	12,50 a 13	12,50 a 13	»	12,50 a 13	12,50 a 13	12,50 a 13
De Dinamarca	18	18	18	»	18	18	18
De Egipto	10 a 10,50	10 a 10,50	10 a 10,50	»	10 a 10,50	10 a 10,50	10 a 10,50
De Galicia	11,50 a 12	11,50 a 12	11,50 a 12	»	11,50 a 12	11,50 a 12	11,50 a 12
De Holanda	15	15	15	»	15	15	15
De Murcia	»	»	»	»	»	»	»
De Portugal	»	»	»	»	»	»	»
De Turquía	11 a 12,50	11 a 12,50	11 a 12,50	»	11 a 12,50	11 a 12,50	11 a 12,50
De cámaras: Bélgica	»	»	»	»	»	»	»
De ídem: Castilla	»	»	»	»	»	»	»
<b>Pescados</b>							
Almejas, kilogramo	2 a 3,25	2 a 3,25	2 a 3,25	»	1,25 a 2,25	1,75 a 3,25	2 a 3
Anguilas, ídem	»	»	»	»	»	»	»
Angulas, ídem	»	»	»	»	»	»	»
Atún, ídem	»	»	»	»	»	»	»
Bacalao, ídem	»	1,50 a 2	1,50 a 2,25	»	»	1,65 a 2,15	1,75 a 2
Besugos, ídem	1,75 a 2,25	1,75 a 2,25	1,50 a 2	»	»	»	»
Bonito, ídem	»	»	»	»	»	»	»
Boquerones, ídem	1 a 1,25	1 a 1,15	0,90 a 1	»	1 a 1,15	1 a 1,15	0,90 a 1
Breca, ídem	1 a 1,15	1,15 a 1,30	1,15 a 1,25	»	1 a 1,25	1,15 a 1,25	1,15 a 1,25
Calamares, ídem	3,50 a 4,50	2,50 a 3	3,50 a 4,50	»	2,50 a 4	3 a 4,25	3,50 a 4,50
Caracoles, ídem	0,60 a 0,90	0,50 a 0,80	0,50 a 0,80	»	0,50 a 0,90	0,75 a 1	0,60 a 1
Cigalas, ídem	1,50 a 3,25	1,40 a 3,25	1,40 a 3,50	»	1,50 a 3,50	1,50 a 2,25	1,40 a 4,50
Congrio, ídem	1,50 a 2,25	1,50 a 2,25	1,75 a 2,25	»	1,50 a 2,25	1,40 a 2	1,60 a 2,25
Chicharro, ídem	0,50 a 0,80	0,50 a 0,80	0,50 a 0,80	»	0,70 a 1	0,80 a 1	0,50 a 0,80
Chirlas, ídem	0,30 a 0,50	0,25 a 0,40	0,25 a 0,50	»	0,25 a 0,50	0,25 a 0,50	0,25 a 0,50
Dentones, ídem	»	»	»	»	»	»	»
Gallinas, ídem	»	»	»	»	»	»	»
Gallitos, ídem	1,50 a 2,75	1,50 a 2,50	1,50 a 2,50	»	1,25 a 2,50	1,50 a 2,25	1,50 a 2,75
Gambas, ídem	1,40 a 3	1,75 a 3,50	2 a 4,25	»	1,25 a 3	1,50 a 3	1,75 a 3,25
Gato, ídem	1,15 a 1,25	»	»	»	1 a 1,25	»	»
Japuta, ídem	»	»	»	»	»	»	»
Langosta, una	»	4,50 a 7,50	6,50 a 10,50	»	12	13 a 15	»
Langostinos, kilogramo	6 a 12	9 a 14	9 a 12	»	7,50 a 10,50	7,50 a 11	10 a 12
Lenguados, ídem	7,50 a 15	3,50 a 4,25	3,50 a 7,50	»	3,50 a 6,50	3,50 a 7	3,50 a 7,50
Lubinas, ídem	3,50 a 7,50	2,50 a 3	3 a 4,25	»	3,50 a 4,50	3 a 4,50	3 a 4
Marrajo, ídem	1,50 a 2,25	1,25 a 1,75	1,50 a 1,75	»	1,50 a 2	1,35 a 1,50	»
Mejillones, ídem	»	»	»	»	»	»	»
Melva	»	»	»	»	»	»	»
Merluza, ídem	3 a 4,25	3 a 4,50	3 a 4,50	»	3 a 3,75	3 a 4	3 a 4
Mero, ídem	2,50 a 3	2,50 a 3	2,50 a 3	»	2,50 a 3	2,50 a 3	2,50 a 3
Ostras, ídem	»	»	»	»	»	»	»
Pajeles, ídem	2 a 3	2,25 a 3,25	2,25 a 3	»	1,75 a 3	2,50 a 3	2,50 a 3
Panchos, ídem	1,25 a 1,65	1,30 a 1,50	1,25 a 1,40	»	1,15 a 1,25	1,25 a 1,50	1,25 a 1,50
Parrocha, ídem	1 a 1,15	1 a 1,30	1 a 1,25	»	0,90 a 1,10	0,90 a 1	0,50 a 0,90
Peces, ídem	»	»	»	»	»	»	»
Percebes, ídem	1,50 a 2,25	1,50 a 3,15	»	»	»	»	»
Pescadillas, ídem	»	»	1,25 a 2,50	»	1,40 a 2,50	1,40 a 2,30	2 a 3,25
Pez espada, ídem	»	»	»	»	»	»	»
Platusas, ídem	»	»	»	»	»	»	»
Quisquillas, ídem	»	»	»	»	»	»	»
Rape, ídem	1,75 a 3,25	1,60 a 2,75	2 a 3	»	2 a 3,50	2 a 3	2 a 3,25
Raya, ídem	»	»	»	»	»	»	»
Rodaballos, ídem	3 a 4,50	2,50 a 3,25	»	»	3,50 a 4,50	3 a 4	3 a 4
Salmón, ídem	12 a 15	10 a 12	9 a 14	»	7,50 a 9,50	12 a 15	12 a 15
Salmonetes, ídem	1,75 a 3,25	2 a 3,25	2 a 3,50	»	1,75 a 3	2 a 3,50	2 a 3,50
Sardinias, ídem	1,25 a 1,50	1,25 a 1,50	1,25 a 1,50	»	1 a 1,30	1,25 a 1,50	1,15 a 1,40
Truchas, ídem	»	»	»	»	»	»	»
Voladores, ídem	0,90 a 1,15	0,90 a 1	1 a 1,15	»	0,90 a 1	0,90 a 1,10	1 a 1,15
<b>Escabeches (Barro)</b>							
De atún	»	»	»	»	»	»	»
De besugo	100 a 110	100 a 115	100 a 110	»	100 a 110	100 a 110	100 a 110
De pescadillas, ídem	»	»	»	»	»	»	»
Tabales de arenques, kilogramo	»	»	»	»	»	»	»



## VISITA DE POLICIA URBANA

Relación de precios de venta durante los días que se expresan

ESPECIES	PRECIOS						
	Día 11 Pesetas	Día 12 Pesetas	Día 13 Pesetas	Día 14 Pesetas	Día 15 Pesetas	Día 16 Pesetas	Día 17 Pesetas
Aceite, litro.....	1,80 a 2,30	1,80 a 2,30	1,80 a 2,30	»	1,80 a 2,30	1,80 a 2,30	1,80 a 2,30
Aceitunas, kilogramo....	1 a 2,40	1 a 2,40	1 a 2,40	»	1 a 2,40	1 a 2,40	1 a 2,40
Aguardiente, litro.....	1,75 a 4	1,75 a 4	1,75 a 4	»	1,75 a 4	1,75 a 4	1,75 a 4
Alfalfa, quintal m.....	19 a 24	19 a 24	19 a 24	»	19 a 24	19 a 24	19 a 24
Alcohol, litro.....	1,75 a 4	1,75 a 4	1,75 a 4	»	1,75 a 4	1,75 a 4	1,75 a 4
Algarrobas, quintal m....	42 a 45	42 a 45	42 a 45	»	42 a 45	42 a 45	42 a 45
Arroz, kilogramo.....	0,70 a 1,40	0,70 a 1,40	0,70 a 1,40	»	0,70 a 1,40	0,70 a 1,40	0,70 a 1,40
Avena, quintal m.....	30 a 35	30 a 35	30 a 35	»	30 a 35	30 a 35	30 a 35
Azúcar, kilogramo.....	1,50 a 2,30	1,50 a 2,30	1,50 a 2,30	»	1,50 a 2,30	1,50 a 2,30	1,50 a 2,30
Bacalao, ídem.....	2 a 3	2 a 3	2 a 3	»	2 a 3	2 a 3	2 a 3
Carbones:							
Cok, 40 kilogramos...	5	5	5	»	5	5	5
Mineral, ídem.....	4,80 a 5,80	4,80 a 5,80	4,80 a 5,80	»	4,80 a 5,80	4,80 a 5,80	4,80 a 5,80
Vegetal, dos ídem...	0,50 a 0,60	0,50 a 0,60	0,50 a 0,60	»	0,50 a 0,60	0,50 a 0,60	0,50 a 0,60
Carnes frescas:							
Carnero, kilogramo...	2,40 a 3,60	2,40 a 3,60	2,40 a 3,60	»	2,40 a 3,60	2,40 a 3,60	2,40 a 3,60
Cerdo, ídem.....	1,75 a 5,40	1,75 a 5,40	1,75 a 5,40	»	1,75 a 5,40	1,75 a 5,40	1,75 a 5,40
Ternera, ídem.....	3 a 8	3 a 8	3 a 8	»	3 a 8	3 a 8	3 a 8
Vaca primera, ídem...	4,80	4,80	4,80	»	4,80	4,80	4,80
Idem segunda, ídem...	3,90	3,90	3,90	»	3,90	3,90	3,90
Idem tercera, ídem...	2	2	2	»	2	2	2
Carnes saladas:							
Chorizos, ídem.....	6 a 13	6 a 13	6 a 13	»	6 a 13	6 a 13	6 a 13
Jamón, ídem.....	7 a 17	7 a 17	7 a 17	»	7 a 17	7 a 17	7 a 17
Tocino, ídem.....	2,80 a 3	2,80 a 3	2,80 a 3	»	2,80 a 3	2,80 a 3	2,80 a 3
Cebada, quintal m.....	37 a 45	37 a 45	37 a 45	»	37 a 45	37 a 45	37 a 45
Centeno, ídem.....	41 a 50	41 a 50	41 a 50	»	41 a 50	41 a 50	41 a 50
Garbanzos, kilogramo...	1,20 a 2,30	1,20 a 2,30	1,20 a 2,30	»	1,20 a 2,30	1,20 a 2,30	1,20 a 2,30
Harinas:							
Centeno, ídem.....	0,50 a 0,65	0,50 a 0,65	0,50 a 0,65	»	0,50 a 0,65	0,50 a 0,65	0,50 a 0,65
Maíz, ídem.....	0,50 a 1	0,50 a 1	0,50 a 1	»	0,50 a 1	0,50 a 1	0,50 a 1
Trigo al detall, ídem...	0,65 a 1,20	0,65 a 1,20	0,65 a 1,20	»	0,65 a 1,20	0,65 a 1,20	0,65 a 1,20
Idem al por mayor, quintal m.....	57 a 80	57 a 80	57 a 80	»	57 a 80	57 a 80	57 a 80
Huevos, docena.....	1,50 a 3,50	1,50 a 3,50	1,50 a 3,50	»	1,50 a 3,50	1,50 a 3,50	1,50 a 3,50
Jabón, kilogramo.....	1 a 2	1 a 2	1 a 2	»	1 a 2	1 a 2	1 a 2
Judías, ídem.....	1,20 a 1,80	1,20 a 1,80	1,20 a 1,80	»	1,20 a 1,80	1,20 a 1,80	1,20 a 1,80
Leche, litro.....	0,60 a 0,80	0,60 a 0,80	0,60 a 0,80	»	0,60 a 0,80	0,60 a 0,80	0,60 a 0,80
Lentejas, kilogramo....	1,10 a 1,40	1,10 a 1,40	1,10 a 1,40	»	1,10 a 1,40	1,10 a 1,40	1,10 a 1,40
Leña, quintal m.....	15	15	15	»	15	15	15
Maíz, kilogramo.....	0,45 a 0,60	0,45 a 0,60	0,45 a 0,60	»	0,45 a 0,60	0,45 a 0,60	0,45 a 0,60
Manteca de vaca, ídem...	5 a 10	5 a 10	5 a 10	»	5 a 10	5 a 10	5 a 10
Pan:							
Candéal de flor, ídem...	0,65	0,65	0,65	»	0,65	0,65	0,65
Libreta, 500 gramos...	0,33	0,33	0,33	»	0,33	0,33	0,33
Panecillo, pieza.....	0,10	0,10	0,10	»	0,10	0,10	0,10
Idem francés, ídem...	0,12	0,12	0,12	»	0,12	0,12	0,12
Idem de viena, ídem...	0,12	0,12	0,12	»	0,12	0,12	0,12
Idem íd. pequeño, ídem...	0,06	0,06	0,06	»	0,06	0,06	0,06
Paja, quintal m.....	6 a 11	6 a 11	6 a 11	»	6 a 11	6 a 11	6 a 11
Pastas sopa, kilogramo..	1 a 2	1 a 2	1 a 2	»	1 a 2	1 a 2	1 a 2
Patatas, dos ídem.....	0,40 a 0,60	0,40 a 0,60	0,40 a 0,60	»	0,40 a 0,60	0,40 a 0,60	0,40 a 0,60
Petróleo, litro.....	0,80	0,80	0,80	»	0,80	0,80	0,80
Pimientos conserva, lata.	0,40 a 0,90	0,40 a 0,90	0,40 a 0,90	»	0,40 a 0,90	0,40 a 0,90	0,40 a 0,90
Quesos:							
De bola, kilogramo...	7 a 8	7 a 8	7 a 8	»	7 a 8	7 a 8	7 a 8
De Gruyère, ídem....	8 a 10	8 a 10	8 a 10	»	8 a 10	8 a 10	8 a 10
Manchego, ídem.....	4 a 6	4 a 6	4 a 6	»	4 a 6	4 a 6	4 a 6
De Parma, ídem.....	11 a 13	11 a 13	11 a 13	»	11 a 13	11 a 13	11 a 13
Roquefort, ídem.....	11 a 12	11 a 12	11 a 12	»	11 a 12	11 a 12	11 a 12
Sal, ídem.....	0,15 a 0,20	0,15 a 0,20	0,15 a 0,20	»	0,15 a 0,20	0,15 a 0,20	0,15 a 0,20
Salvados, quintal m.....	30 a 36	30 a 36	30 a 36	»	30 a 36	30 a 36	30 a 36
Sardinas:							
De cuba, kilogramo...	1,60	1,60	1,60	»	1,60	1,60	1,60
En aceite, lata.....	0,25 a 4	0,25 a 4	0,25 a 4	»	0,25 a 4	0,25 a 4	0,25 a 4
Tomates conserva, ídem...	0,25 a 1	0,25 a 1	0,25 a 1	»	0,25 a 1	0,25 a 1	0,25 a 1
Trigo, quintal m.....	52 a 60	52 a 60	52 a 60	»	52 a 60	52 a 60	52 a 60
Vinos:							
Blancos, litro.....	0,50 a 0,90	0,50 a 0,90	0,50 a 0,90	»	0,50 a 0,90	0,50 a 0,90	0,50 a 0,90
Tintos, ídem.....	0,50 a 0,90	0,50 a 0,90	0,50 a 0,90	»	0,50 a 0,90	0,50 a 0,90	0,50 a 0,90
Vinagre, ídem.....	0,40 a 0,65	0,40 a 0,65	0,40 a 0,65	»	0,40 a 0,65	0,40 a 0,65	0,40 a 0,65



## MATADERO Y MERCADO DE GANADOS

Número y peso de las reses sacrificadas durante los días que se expresan

DÍAS	RESSES					KILOGRAMOS				
	Vacas	Terneras	Lanares	Lechales	Cerdos	Vacas	Terneras	Lanares	Lechales	Cerdos
11	209	38	6.327	88	188	53.822,6	2.168,6	53.626,8	638,3	16.842,1
12	316	106	6.397	104	1	80.643,1	5.406,6	51.175,2	732,9	1
13	146	133	2.517	115	1	36.140,6	6.914,5	22.631,8	759	1
14	1	1	1	1	1	1	1	1	1	1
15	249	134	1.062	120	91	62.758,6	7.976,6	34.806,5	823,6	7.754,8
16	217	39	3.408	62	1	56.382,9	2.337	31.995,3	448,8	1
17	193	32	2.821	1	1	47.567,3	1.653,9	23.609,6	1	1
	1.330	482	22.532	489	279	337.335,1	26.457,2	217.845,2	3.402,6	24.596,9

Derechos devengados

DÍAS	Mercado de aves	Quemadero y sangrías	Degüello	Locación	Mondonguería	Transportes	Cámaras	Secadero de pieles y cueros	Almacén	2 por 1.000 por venta de reses	3 por 100 por venta de piensos	Mercado de Ganados	TOTAL GENERAL
	Pesetas	Pesetas	Pesetas	Pesetas	Pesetas	Pesetas	Pesetas	Pesetas	Pesetas	Pesetas	Pesetas	Pesetas	Pesetas
11	277,10	46	7.294,10	337,75	5.090,35	4.702,45	1.221,10	1	1	151,60	1	453,37	19.573,82
12	333,20	62	7.216,90	376,45	5.662,05	4.945,95	1.163,40	1	1	118,90	1	448,05	20.326,90
13	218,55	15,50	3.490,45	297,80	2.510,05	2.661,95	1.141,50	1	1	98,60	1	197,83	10.633,23
14	1	1	1	242,20	1	627	1.381,45	171,70	88,52	1	1	78,81	2.589,68
15	204,5	25	6.033,20	341,50	3.968,15	4.692,70	1.412,25	1	1	154,50	1	333,84	16.565,39
16	257,15	15,50	4.201,65	209,05	3.185,20	2.934,80	1.205,40	1	1	151	1	289,86	12.449,61
17	181,90	0,50	3.581,60	391,95	2.693,65	3.165,35	1.259,70	1	1	7,30	1	330,34	11.614,29
	1.472,15	164,50	31.817,90	2.198,70	23.109,45	23.131,20	8.784,80	171,70	88,52	681,90	1	2.142,10	93.752,92

Número y peso de las terneras objeto de contratación en el Mercado del establecimiento, con expresión de precios, según procedencia, durante los días que se expresan

DÍAS	NÚMERO		PROCEDENCIA Y PRECIOS				
	De reses	De kilogramos	De Castilla	De la Montaña	De Galicia	De la tierra	De Asturias
11	310	15.187,9	4 a 4,35	3,39 a 3,91	3,04 a 3,26	1	3,39 a 3,91
12	543	26.417,4	3,69 a 4,35	3,26 a 3,80	3,26 a 3,48	3,04 a 3,61	3,26 a 3,80
13	378	18.042,1	3,69 a 4,35	3,26 a 3,80	3,26 a 3,48	3,04 a 3,61	3,26 a 3,80
14	1	1	1	1	1	1	1
15	450	22.122,2	4,13 a 4,35	3,61 a 4,13	2,83 a 3,35	1	3,61 a 4,13
16	426	20.441,8	3,78 a 4,22	3,26 a 3,69	2,96 a 3,39	1	3,26 a 3,69
17	343	16.233	3,91 a 4,35	3,39 a 3,91	3,04 a 3,26	1	3,39 a 3,95
	2.450	118.444,4					

Precios por clases y promedios del kilogramo en canal de la carne de reses vacunas mayores, lanares y cerdías

CLASE DE GANADO		Día 11	Día 12	Día 13	Día 14	Día 15	Día 16	Día 17
		Pesetas	Pesetas	Pesetas	Pesetas	Pesetas	Pesetas	Pesetas
Vacuno mayor	Vacas	2,78 a 3	2,52 a 3,02	2 a 2,98	1	2,80 a 3	2,13 a 2,98	2,30 a 2,96
	Cebones	2,96 a 3,04	2,96 a 3,04	2,91 a 2,96	1	2,96	2,96	2,96
	Toros	2,74 a 3,05	2,74 a 3,09	2,93 a 3,02	1	2,61 a 2,96	2,61 a 3,04	2,91 a 3,09
	Bueyes	2,81 a 2,98	2,96	2,80 a 2,98	1	2,26 a 3,04	2,90	2,90 a 3
	Corderos	2,75 a 2,85	2,75 a 2,85	2,76 a 2,85	1	2,76 a 2,90	2,76 a 2,90	2,76 a 2,85
Lanar	Carneros	1	1	1	1	1	1	1
	Ovejas	1	1	1	1	2,30	1	1
	Cabras	1	1	1	1	1	1	1
	Castellanos	2,60 a 3	1	1	1	2,95 a 3	1	1
	Andaluces	1	1	1	1	1	1	1
Cerdío	Extremeños	2,30	1	1	1	2,29	1	1
	Toledanos	1	1	1	1	1	1	1
	Murcianeros	3	1	1	1	3	1	1
	Vitorianos	1	1	1	1	1	1	1
	Corraleros	1	1	1	1	1	1	1
		PROMEDIOS DIARIOS						
Vacuno mayor		2,96	2,96	2,95	1	2,96	2,93	2,96
Lanar		2,81	2,81	2,80	1	2,80	2,82	2,80
Cerdío		2,83	1	1	1	2,77	1	1

ARTES GRÁFICAS MUNICIPALES





REPÚBLICA ESPAÑOLA  
AYUNTAMIENTO DE MADRID

SECRETARÍA

NEGOCIADO DE ESTADÍSTICA

Suplemento al "Boletín del Ayuntamiento de Madrid" núm. 1899.



# ESTADISTICA DEMOGRAFICA

---

Avance del mes de marzo de 1933



AYUNTAMIENTO DE MADRID



AYUNTAMIENTO DE MADRID

SECRETARÍA

REGISTRO DE ESTADÍSTICA

# ESTADÍSTICA DEMOGRÁFICA

Avance del mes de marzo de 1933



## Matrimonios clasificados por distritos, según el estado civil de los contrayentes

	POBLACIÓN	MATRIMONIOS, SEGÚN EL ESTADO CIVIL DE LOS CONTRAYENTES										TOTAL	TANTO POR 1.000
		Soltero y soltera	Soltero y viuda	Viudo y soltera	Viudo y viuda	Divorciado y soltera	Soltero y divorciada	Viudo y divorciada	Divorciado y viuda	Divorciado y divorciada			
Centro.....	45.848	19	»	2	»	»	»	»	»	»	21	0,458	
Hospicio .....	52.382	32	1	4	1	»	»	»	»	»	38	0,725	
Chamberí.....	118.006	84	1	2	»	1	»	1	»	»	89	0,754	
Buenavista....	133.382	54	»	4	1	»	»	»	»	»	59	0,442	
Congreso.....	102.584	66	»	1	»	»	3	»	»	»	70	0,682	
Hospital .....	90.062	41	»	1	1	»	»	»	»	»	43	0,477	
Inclusa .....	82.605	22	»	»	1	»	»	»	»	»	23	0,278	
Latina.....	91.560	57	»	»	»	»	»	»	»	»	57	0,622	
Palacio.....	69.604	39	»	2	2	»	»	»	»	»	43	0,618	
Universidad...	119.860	29	1	»	2	»	»	»	»	»	32	0,267	
TOTAL....	905.893	443	3	16	8	1	3	1	»	»	475	0,524	

## Natalidad por distritos en domicilios y en establecimientos benéficos

	POBLACIÓN	NATALIDAD EN DOMICILIOS						NATALIDAD EN ESTABLECIMIENTOS BENÉFICOS					
		VIVOS		MUERTOS		TOTAL	TANTO POR 1.000	VIVOS		MUERTOS		TOTAL	TANTO POR 1.000
		V.	H.	V.	H.			V.	H.	V.	H.		
Centro.....	45.848	32	19	3	3	57	1,243	»	»	»	»	»	»
Hospicio.....	52.382	48	28	»	»	76	1,451	»	»	»	»	»	»
Chamberí.....	118.006	122	107	8	6	243	2,059	»	»	»	»	»	»
Buenavista.....	133.382	125	145	11	11	292	2,193	»	»	»	»	»	»
Congreso.....	102.584	89	111	9	5	214	2,087	97	94	8	3	202	0,388
Hospital .....	90.062	76	86	7	8	177	1,965	»	»	»	»	»	
Inclusa.....	82.605	110	107	10	3	230	2,784	62	66	18	4	150	
Latina.....	91.560	91	81	10	3	185	2,020	»	»	»	»	»	»
Palacio.....	69.604	49	61	4	2	116	1,666	»	»	»	»	»	»
Universidad.....	119.860	116	109	15	5	245	2,044	»	»	»	»	»	»
TOTAL.....	905.893	858	854	77	46	1.835	2,025	159	160	26	7	352	»

Ayuntamiento de Madrid



## Mortalidad por distritos en domicilios y en establecimientos benéficos

	POBLACIÓN	MORTALIDAD EN DOMICILIOS				MORTALIDAD EN ESTABLECIMIENTOS BENÉFICOS						TRANSEÚNTES
		VARONES	HEMBRAS	TOTAL	TANTO POR 1.000	MENORES DE CINCO AÑOS		MAYORES DE CINCO AÑOS		TOTAL	TANTO POR 1.000	
						V.	H.	V.	H.			
Centro.....	45.848	30	20	50	1,090	»	»	2	2	4	0,087	1
Hospicio .....	52.382	27	20	47	0,897	»	»	»	»	»	»	»
Chamberí.....	118.006	67	69	136	1,152	4	2	8	5	19	0,161	4
Buenavista .....	133.382	63	83	146	1,094	»	»	2	2	4	0,029	2
Congreso.....	102.584	67	63	130	1,267	15	5	11	17	48	0,468	1
Hospital. . . . .	90.062	61	54	115	1,277	1	»	82	46	129	1,432	49
Inclusa .....	82.605	58	76	134	1,622	1	»	»	11	12	0,145	3
Latina .....	91.560	41	50	91	0,994	»	1	2	4	7	0,076	»
Palacio.....	69.604	37	40	77	1,106	2	2	7	6	17	0,244	5
Universidad.....	119.860	73	74	147	1,226	»	»	19	15	34	0,283	4
TOTAL.....	905.893	524	549	1.073	1,184	23	10	133	108	274	0,302	69

**GRAFICA DE MORTALIDAD POR DISTRITOS**

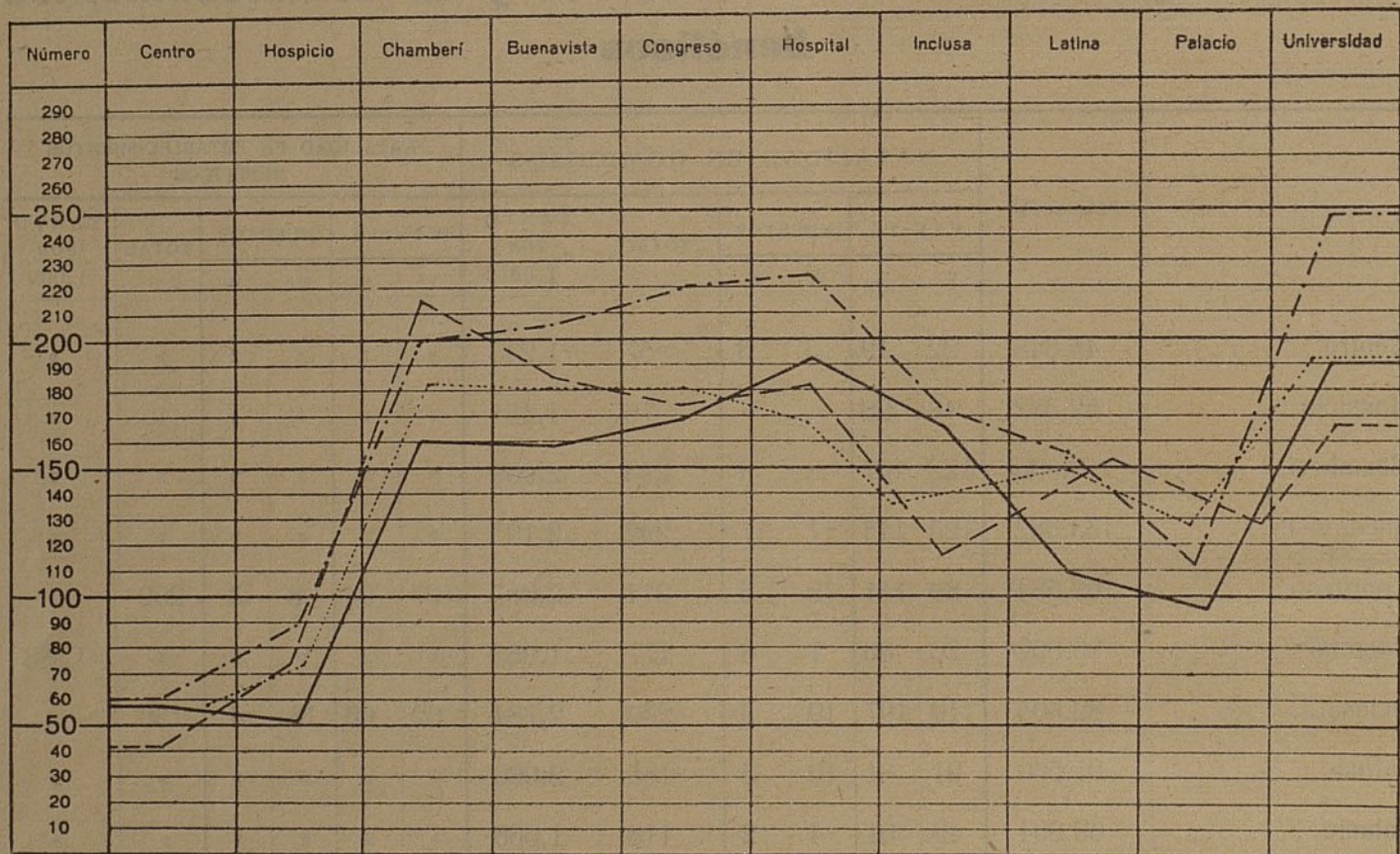

Mes de marzo de 1933..... —————  
 Idem de febrero de 1933..... - - - - -  
 Idem de marzo de 1932..... - · - · -  
 Promedio del quinquenio de 1928 a 1932. . . . .



## Defunciones clasificadas por grandes grupos de edades

	NÚMERO	TANTO POR 1.000	TRANSEÚNTES
Menos de un año .....	176	0,19	1
De uno a cinco años.....	95	0,10	3
De cinco a veinte ídem.....	72	0,08	6
De veinte a cuarenta ídem.....	188	0,20	21
De cuarenta a sesenta ídem.....	300	0,33	23
De sesenta a ochenta ídem.....	430	0,47	11
De ochenta en adelante.....	85	0,09	4
Sin clasificación.....	1	0,001	»
TOTAL.....	1.347	1,48	69

Gráfica de mortalidad por grandes grupos de edades

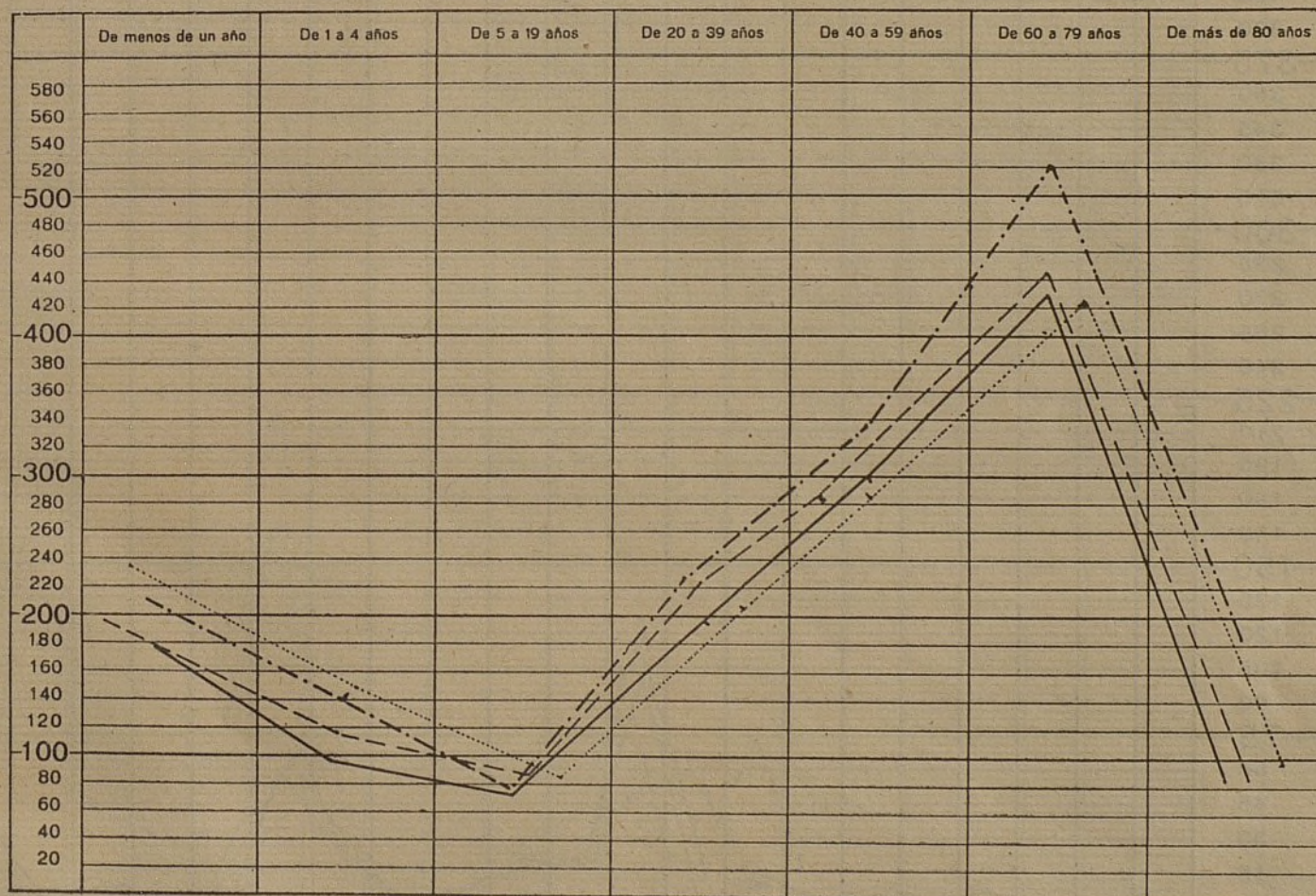

Mes de marzo de 1933.....  
 Idem de febrero de 1933.....  
 Idem de marzo de 1932.....  
 Promedio del quinquenio de 1928 a 1932.....

Ayuntamiento de Madrid



# Principales causas de defunción. (Nomenclatura abreviada)

	NÚMERO	TANTO POR 1.000	TRAN- SEÚNTES		NÚMERO	TANTO POR 1.000	TRAN- SEÚNTES
Fiebre tifoidea y paratifoidea.....	2	0,002	»	Sumas anteriores.....	258		22
Tifus exantemático.....	»	»	»				
Viruela.....	»	»	»	Reumatismo crónico y gota.....	2	0,002	»
Sarampión.....	6	0,006	»	Diabetes sacarina.....	9	0,009	»
Escarlatina.....	2	0,002	»	Alcoholismo crónico o agudo.....	»	»	»
Coqueluche.....	8	0,008	»	Otras enfermedades generales y envenenamientos crónicos.....	38	0,042	2
Difteria.....	2	0,002	1	Ataxia locomotriz progresiva y pa- rálisis general.....	4	0,004	»
Gripe o influenza.....	14	0,015	»	Hemorragia cerebral, embolia o trombosis cerebrales.....	90	0,097	1
Peste.....	»	»	»	Otras enfermedades del sistema nervioso y de los órganos de los sentidos.....	27	0,030	1
Tuberculosis del aparato respira- torio.....	99	0,109	7	Meningitis simple.....	28	0,031	»
Tuberculosis de las meninges.....	17	0,018	5	Enfermedades del corazón.....	272	0,300	5
Otras tuberculosis.....	21	0,023	1	Otras enfermedades del aparato circulatorio.....	44	0,048	2
Sífilis.....	6	0,006	»	Bronquitis aguda.....	32	0,035	2
Paludismo (malaria).....	»	»	»	Suma y sigue.....	804		35
Otras enfermedades infecciosas y parasitarias.....	22	0,024	3				
Cáncer y otros tumores malignos.....	59	0,065	5				
Tumores no malignos.....	»	»	»				
Suma y sigue.....	258		22				

## GRAFICA DE PRINCIPALES

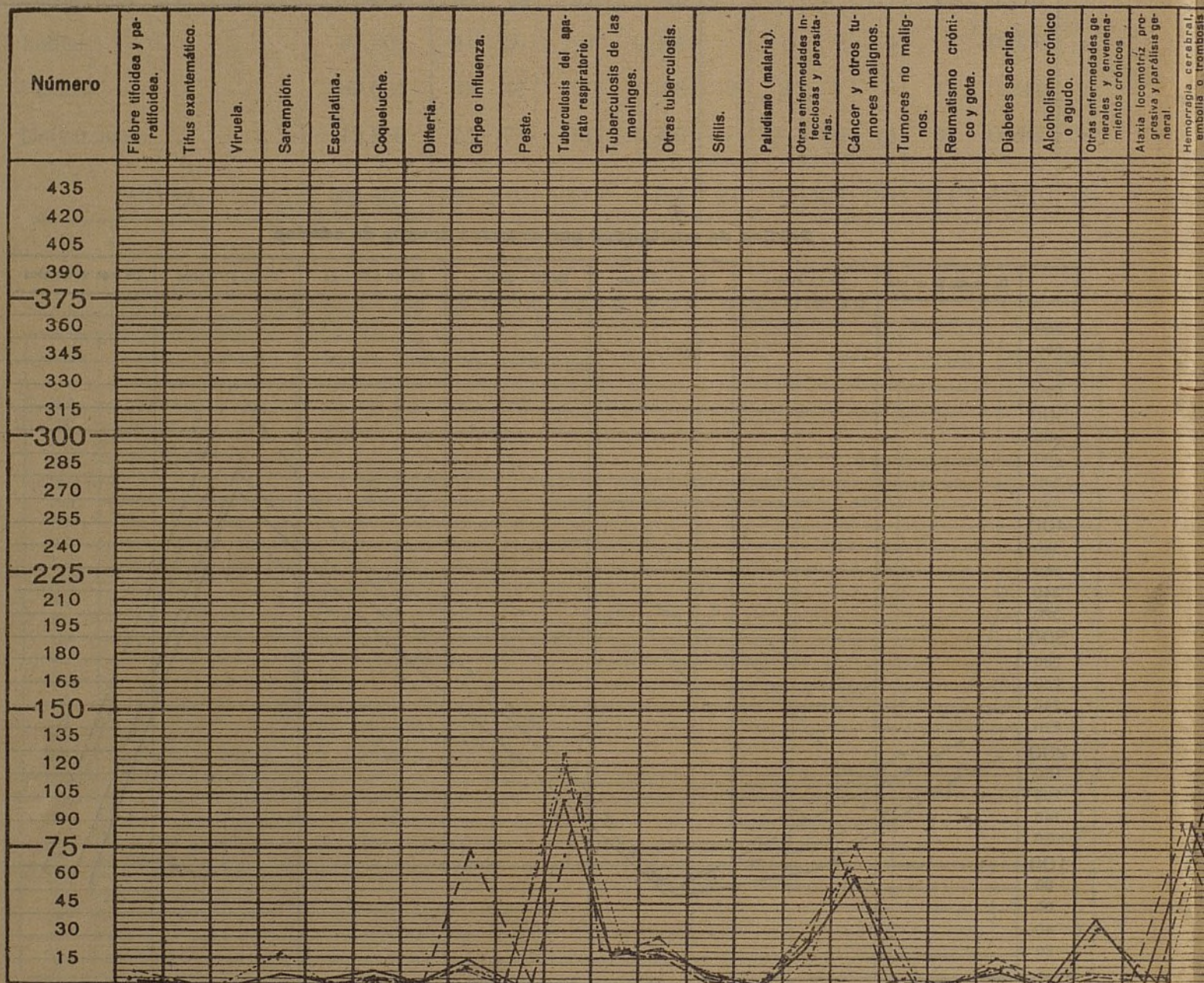

Mes de marzo de 1933..... de 19.....  
Idem de febrero de 1933..... de 19.....  
Idem de marzo de 1932..... de 19.....  
Promedio del quinquenio de 1928 a 1932.....

Ayuntamiento de Madrid.



	NÚMERO	TANTO POR 1.000	TRAN- SEÚNTES		NÚMERO	TANTO POR 1.000	TRAN- SEÚNTES
<i>Sumas anteriores....</i>	804		35	<i>Sumas anteriores....</i>	1,230		57
Bronquitis crónica.....	59	0,065	4	Septicemia e infección puerperales.	6	0,006	1
Neumonía.....	168	0,185	3	Otras enfermedades del embarazo, del parto y del estado puerperal.	12	0,013	2
Otras enfermedades del aparato respiratorio (excepto tuberculo- sis).....	37	0,042	3	Enfermedades de la piel, del tejido celular, de los huesos y de los órganos de la locomoción.....	7	0,007	1
Diarrea y enteritis (menores de dos años).....	13	0,015	»	Debilidad congénita y vicios de conformación congénitos, naci- miento prematuro, etc.....	23	0,025	»
Diarrea y enteritis (de dos años en adelante).....	7	0,007	»	Senilidad.....	25	0,027	1
Apendicitis.....	2	0,007	1	Suicidios.....	4	0,004	»
Enfermedades del hígado y de las vías biliares.....	15	0,016	1	Homicidios.....	»	»	»
Otras enfermedades del aparato di- gestivo.....	50	0,055	6	Otras muertes violentas o acciden- tales (excepto suicidio y homici- dio).....	28	0,031	6
Nefritis.....	60	0,066	4	Causas no especificadas o mal de- finidas.....	12	0,013	1
Otras enfermedades de los apara- tos urinario y genital.....	15	0,016	»				
<i>Suma y sigue.....</i>	1,230		57	<i>TOTALES.....</i>	1,347	1,486	69

## CAUSAS DE MORTALIDAD

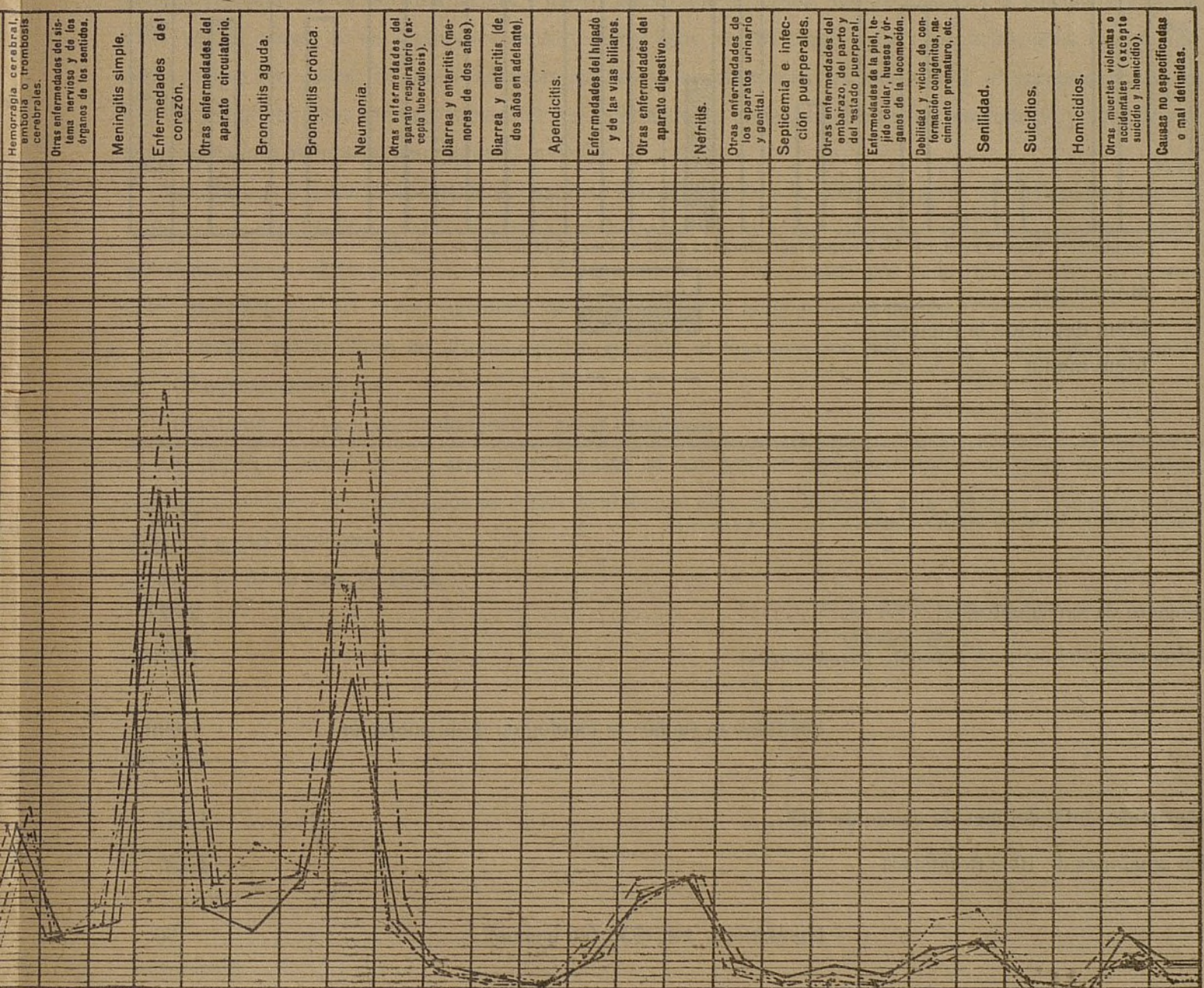



## Mortalidad por 1.000 habitantes en niños de 0 a 2 años, por distritos

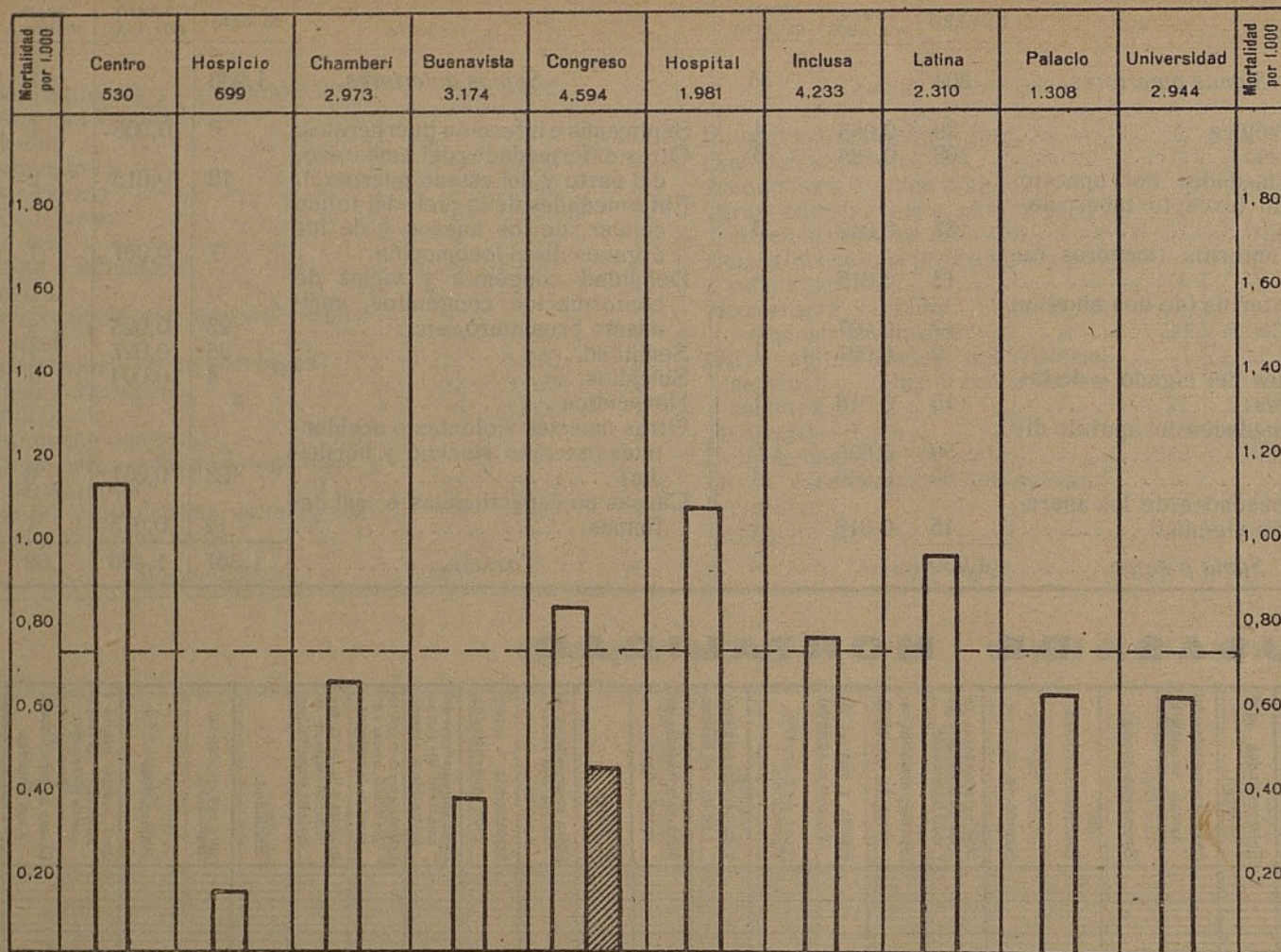

Nacimientos: término medio diario.....	75,67
Número de nacimientos.....	2.377
Número de defunciones (excepto <i>transeúntes</i> ).....	1.278
DIFERENCIA (aumento fisiológico de la población).....	1.099
Mortalidad total del mes de marzo de 1933.....	1.347
En igual mes de 1932 (totalidad) .....	1.437
DIFERENCIA EN 1933 (en menos).....	90
Proporción por 1.000 (deduciendo <i>transeúntes</i> y <i>causas externas</i> ).....	1,375
Término medio diario (totalidad).....	43,451

# Ayuntamiento de Madrid



## OBSERVACIONES

La mortalidad sigue el descenso que se inició en febrero después del punto óptimo que alcanzó en la tercera decena de enero, siguiendo, por tanto, la marcha regular de la gráfica. El número total de defunciones en menos ha sido de 354, y han contribuido a esta mejora, según puede apreciarse en las gráficas, principalmente los distritos de Chamberí, Buenavista, Congreso, Hospital, Latina y Universidad, con unos 45 a 50 cada distrito. Las edades en menores de un año y de uno a cuatro han mejorado con 36 y 45 casos, respectivamente; las de veinte a treinta y nueve años, con 39 casos; las de cuarenta a cincuenta y nueve años, con 37 casos; las de sesenta a setenta y nueve años, con 91 casos, y las de ochenta años en adelante mejoran con 100 casos. El que sean estas edades y las anteriores las que acusan el mayor descenso se explica porque en ellas son más frecuentes las enfermedades crónicas del aparato respiratorio y circulatorio, que empiezan a mejorar al marcharse el invierno.

Las rúbricas a quien corresponde el descenso principalmente son, como decimos, las del aparato respiratorio, con un total de 279, y el circulatorio, con 74 casos; el resto, de 75 casos, se lo reparten las rúbricas que tienen cifras superiores a 10, con un término medio de cinco casos por cada rúbrica, excepto la senilidad, que mejora en 15 casos, siguiendo líneas paralelas con la mejoría del tiempo.

El término medio diario ha disminuído con relación al mes anterior, que fué de 60,75 casos, en un 30 por 100 aproximadamente.

El tanto por mil ha descendido también en 47 centésimas.

Lo expuesto acerca de las defunciones, unido al aumento de los nacimientos, da como resultado el aumento fisiológico de la población en 1.099 habitantes, cifra muy superior a la del mes pasado, que sólo ascendió a 346 habitantes.

Madrid, 20 de abril de 1933.

El Alcalde Presidente,  
*Pedro Rico.*



