

PRECIOS DE SUSCRIPCION

Madrid y provincias, trimestre.	Ptas. 3
Extranjero, ídem.....	10
Ultramar, ídem.....	15

Número suelto, corriente o atrasado, 50 céntimos.
De venta en la Tercena municipal



ADMINISTRACION Y SUSCRIPCION

OFICINA DE RENTAS Y EXACCIONES
Plaza de la Villa, 4 -:- Casa de Cisneros

La correspondencia se dirigirá al señor Secretario
del excelentísimo Ayuntamiento

REPÚBLICA ESPAÑOLA

BOLETIN DEL AYUNTAMIENTO DE MADRID

SE PUBLICA LOS MIÉRCOLES

SUMARIO

AYUNTAMIENTO: Acta de la sesión ordinaria del día 13 del actual.

DEPOSITARIA: Suscripción pública a favor de los obreros sin trabajo.

SECRETARÍA: Subastas y concursos pendientes de celebración. Subasta para contratar el suministro de piedra con destino al Servicio de Aguas potables y residuarias.—Concurso para contratar la construcción y explotación de un quiosco destinado a la venta de refrescos.—Circular disponiendo se suspenda la tramitación de ciertos expedientes durante el período electoral.—Anuncios: de transferencias y habilitación de créditos, y referentes a las Ordenanzas Municipales.—Licencias expedidas por la Sección 2.^a y por la Dirección de Obras Sanitarias.—Relación de artículos, proveedores y precios y unidades adquiridas por Asistencia Social.

INTERVENCIÓN: Cotización en Bolsa de los valores municipales. Ingresos y pagos verificados por cuenta de los presupuestos del Interior y del Ensanche.

OBRAS MUNICIPALES: Las en ejecución.

POLICÍA URBANA: Servicios prestados por el Cuerpo de Bomberos. Servicios prestados por la Guardia Municipal.—Denuncias y juicios celebrados por las Tenencias de Alcaldía.

BENEFICENCIA: Servicios prestados por la Consulta de Neurología y Gabinete electroterápico.—Servicios prestados por el Instituto Municipal de Seroterapia.—Estadística de morbilidad y mortalidad por enfermedades infecciosas durante el mes de agosto de 1933.

SANIDAD: Resumen de los asuntos despachados por el Negociado Técnico Municipal.—Resumen de los servicios prestados por la Inspección Veterinaria.

CEMENTERIOS: Inhumaciones verificadas en los días del 8 al 14 del actual.

ESTADÍSTICA DEMOGRÁFICA: Suplemento número 1920.

BOLETÍN DE COTIZACIONES: Suplemento número 1920.

AYUNTAMIENTO

SESIÓN ORDINARIA CELEBRADA EN SEGUNDA CONVOCATORIA EL DÍA 13 DE OCTUBRE DE 1933.—*Extracto*.—Presidencia del excelentísimo señor Alcalde, D. Pedro Rico López. Asistieron los Concejales Sres. Alberca, Álvarez Herrero, Arauz, Barrena, Buceta, Cantos, Carrillo, Coca, Cordero, Cort, Fernández Quer, Flores Valles, Galarza, García Moro, Gómez, Henche, Layús, Madariaga, Marcos, Martínez Gil, De Miguel, Muiño, Noguera, Pelegrín, Redondo, Regúlez, Rodríguez, Saborit, Salazar Alonso, Talanquer y Zunzunegui.

Se abrió la sesión a las once y cuarenta minutos de la mañana, siendo aprobada el acta de la anterior.

ORDEN DEL DÍA

Asuntos al despacho de oficio

SOBRE LA MESA

ACUERDOS: 1.º Se dió cuenta de un decreto de la Alcaldía Presidencia, fecha 29 del pasado mes de septiembre, sometiendo a conocimiento del Ayuntamiento el acuerdo de la Comisión de Gobernación de 14 del mismo mes con referencia a instancias del escultor D. Pedro de Torre Isunza en las que solicita, en una, que se le exima, por la tardanza en la entrega de la lápida en honor de Mateo Inurria, de la sanción que establece el pliego de condiciones para caso de incumplimiento, y en la otra, el abono anticipado del precio de la lápida; y en cuyo acuerdo la referida Comisión propone, de conformidad con lo informado por la Sección y la Secretaría, que, constituyendo una de las bases del concurso, sin concesión de preferencia, para la adjudicación del trabajo, el plazo de entrega, no procede acceder a lo solicitado por el Sr. Torre Isunza, debiendo, por consecuencia, realizarse el pago en el término convenido y con el descuento determinado en el pliego de condiciones.

Y previa discusión que consta en acta, fué desechada la propuesta de la Comisión de Gobernación, fecha 14 de septiembre último, acordándose en su consecuencia no haber lugar a la imposición de la sanción establecida en la base 8.^a del pliego que rigió el concurso de que se trata.

Votaron en contra los Sres. Alvarez Herrero, Carrillo, Cordero, Fernández Quer, Gómez, Henche, Muiño, Redondo y Saborit.

DE NUEVO DESPACHO

2.º Aprobar un decreto de la Alcaldía Presidencia, fecha 7 del corriente, en el que propone, conforme con lo interesado por el señor Ingeniero Jefe de Limpiezas, lo informado por el Negociado y lo dispuesto en la reorganización de servicios, el reconocimiento y abono a los obreros de dicho ramo D. Sergio Vacas Vicente, D. Manuel Pinelas Vales, D. Antonio Mayorga Mayorga, D. Anselmo Aparicio González, D. Cándido Rodríguez Fernández, D. Dionisio Ortega Pérez, D. Felipe de Miguel del Amo, D. Martín Bravo del Yermo, D. José Ortega Martos, D. Juan Dorado Quicio, D. Federico Ferrari Díaz, don Juan Pedro Verde y D. Martín Gómez Rebollete de un cuatrienio vencido, en la cuantía de 0,75 pesetas y a partir del 8, 16, 18, 9, 13, 10, 18, 10, 13, 7, 29, 1 y 28 del pasado mes de septiembre, respectivamente.

3.º Aprobar un decreto de la Alcaldía Presidencia, fecha 3 del corriente, en el que propone, conforme con lo interesado por el señor Inspector Jefe del Cuerpo de Policía urbana, lo

informado por la Secretaría especial y lo dispuesto en la reorganización de servicios, el reconocimiento y abono a los individuos del expresado Cuerpo D. José Monje Benito, D. Epifanio Cuesta Virgil, D. Lucio Benito Galán, D. Miguel Ramudo Rodríguez, D. Paulino Ocaña García, D. Manuel Bustos Revollal y D. Pedro Gutiérrez Molano de un cuatrienio vencido, en la cuantía de 0,75 pesetas y a partir del 10, 7, 16, 7, 3 y 20 del pasado mes de septiembre, respectivamente.

4.º Aprobar un decreto de la Alcaldía Presidencia, fecha 6 del corriente, en el que propone, conforme con lo interesado por el señor Arquitecto Director de Obras Sanitarias, lo informado por la Secretaría especial y lo dispuesto en la reorganización de servicios, el reconocimiento y abono a los obreros de dicho ramo D. Mónico Sánchez López, D. Manuel Blanco Antelo, y D. Primitivo Fernández Cadenas de un cuatrienio vencido, en la cuantía de una peseta y a partir del 17, 11 y 1 del pasado mes de septiembre, respectivamente.

5.º Aprobar un decreto de la Alcaldía Presidencia, fecha 6 del corriente, en el que propone, conforme con lo interesado por el señor Jardinero Mayor, Jefe del Servicio de Parques y Jardines, lo informado por la Secretaría especial y lo dispuesto en la reorganización de servicios, el reconocimiento y abono a los obreros de dicho ramo D. Antonio Torremocha Pingarrón, D. Pedro López Martín, D. Rafael Sanz Gómez y D. José Montejó Sánchez de un cuatrienio vencido, en la cuantía de 0,75 pesetas y a partir del 2, 4, 7 y 8 del pasado mes de septiembre, respectivamente.

6.º Aprobar un decreto de la Alcaldía Presidencia, fecha 6 del corriente, en el que propone, conforme con lo interesado por el señor Director de Cementerios, lo informado por la Secretaría especial y lo dispuesto en la reorganización de servicios, el reconocimiento y abono a los operarios de dicha dependencia D. Juan Gómez Grano de Oro, D. Félix Chamorro Vega, D. Antonio Arias Ibáñez y D. Manuel Montero Salcedo de un cuatrienio vencido, en la cuantía de una peseta y a partir del 5, 1, 7 y 21 del pasado mes de septiembre, respectivamente.

7.º Aprobar un decreto de la Alcaldía Presidencia, fecha 6 del corriente, en el que propone, conforme con lo interesado por el señor Guardaalmacén de la Villa, lo informado por la Secretaría especial y lo dispuesto en la reorganización de servicios, el reconocimiento y abono al Sereno de dicha dependencia D. Diego Sánchez y Sánchez de un cuatrienio vencido, en la cuantía de 0,50 pesetas y a partir del 11 de agosto próximo pasado.

8.º Adjudicar en definitiva a favor de D. Fernando Benito, por la cantidad de 39.000 pesetas, el remate de la subasta de obras de reforma del Parque número 4 del Servicio contra Incendios, celebrada sin protesta ni reclamación alguna el día 3 del corriente.

9.º Aprobar el extracto de los acuerdos adoptados por el excelentísimo Ayuntamiento durante el mes de septiembre último, a los efectos que la vigente ley Municipal determina.

10. Quedar enterado de haber trasladado su residencia los vecinos siguientes:

D. Lucio Castro Magán, con su esposa e hijos, a Pozuelo de Alarcón (Madrid).

D. Luis Llopis Sánchez y doña Gertrudis Calvo Celorio, a Vicálvaro (Madrid).

Doña Dolores Febrero Sandoval, al Puente de Vallecas (Madrid).

Doña María Engracia Colorado Rubio, con su hija, a Valladolid.

Doña Isidora Pérez Triguero y D. Kurt-Herman Sturm, a Fuencarral (Madrid).

Doña María del Rosario González Gutiérrez, a Carabanchel Alto (Madrid).

Doña Isabel Corral García, a Getafe (Madrid).

11. Se dió cuenta de un oficio de la Intervención Municipal, fecha 26 del pasado mes de septiembre, remitiendo, a los efectos prevenidos en las disposiciones vigentes, la cuenta rendida por el señor Depositario de Villa de las operaciones realizadas durante el ejercicio de 1932, con aplicación al Fondo de Depósitos (metálico y valores), así como los justificantes de la misma y un estado general que comprende en resumen las operaciones realizadas.

Y el excelentísimo Ayuntamiento acordó aprobar las cuentas de que se trata.

Asuntos y expedientes con dictamen de las Comisiones

SOBRE LA MESA

Comisión 1.ª—Hacienda

12. Se dió cuenta de un dictamen de la Comisión, fecha 3 del corriente, que decía así:

La Intervención Municipal, ateniéndose al criterio sustentado por el Ayuntamiento adoptado con motivo de la aprobación de un suplemento de crédito para pensiones de retiro obrero, criterio que consistía en que debían someterse a la consideración de la Corporación municipal todos los suplementos de crédito que fuera necesario hacer en los distintos créditos que resultaran insuficientes para las atenciones a que estaban destinados, somete a la aprobación del excelentísimo Ayuntamiento una relación de los conceptos presupuestarios del vigente presupuesto de gastos del Interior que necesitan del aumento de consignación para cumplir, hasta final del ejercicio, el fin para que fueron destinados.

Los conceptos que, a juicio de la citada dependencia, precisan de un suplemento de crédito son los siguientes:

	Pesetas
Concepto 8.º, capítulo I, artículo 2.º:	
Haberes de clases pasivas.....	380.000
Concepto 85, capítulo I, artículo 7.º:	
Utilidades de empleados.....	350.000
Concepto 95, capítulo I, artículo 9.º:	
Indemnizaciones.....	15.000
Concepto 148, capítulo IV, artículo 4.º:	
Indemnizaciones, ropas y herramientas (Matarifes y Mondongueros).....	6.000
Concepto 157, capítulo V, artículo 3.º:	
Premio de recaudación.....	20.000
Concepto 295, capítulo IX, artículo 4.º:	
Pensiones de retiro obrero.....	175.000
Concepto 304, capítulo X, artículo 1.º:	
Casa-habitación para Maestros.....	150.000
Concepto 394, capítulo XI, artículo 3.º:	
Servicios de transportes en general y arena de miga y de río.....	95.000
TOTAL.....	1.191.000

La cantidad de 1.191.000 pesetas, a que en total ascienden los suplementos de crédito indicados, puede obtenerse, según propone la Intervención Municipal, de los siguientes conceptos presupuestarios, que en el día de la fecha arrojan una economía suficiente para tomar de sus consignaciones las cantidades que a continuación se detallan:

	Pesetas
Del concepto 17, capítulo I, artículo 3.º:	
Para pago de cupones e intereses. (Empréstito de 1931).....	195.038,50
Del concepto 18, capítulo I, artículo 3.º:	
Servicio de Depositaria y cuenta corriente con el Banco de España.....	130.000
Del concepto 109, capítulo I, artículo 11:	
Tasa especial de 0,50 pesetas por habitante que pueda imponer el Patronato de Firms especiales.....	365.961,50
Del concepto 302, capítulo IX, artículo 7.º:	
Comedores de Asistencia Social.....	500.000

Las transferencias indicadas se llevarán a efecto del modo siguiente:

	Pesetas
Al concepto 8.º se transfieren del concepto 302..	380.000
Al ídem 85 id. del id. 109.....	350.000
Al ídem 95 { id. del id. 17.... 10.000,00 }	15.000
{ id. del id. 18.... 5.000,00 }	
Al ídem 148 id. del id. 17.....	6.000
Al ídem 157 { id. del id. 17.... 4.038,50 }	20.000
{ id. del id. 109.... 15.961,50 }	
Al ídem 295 id. del id. 17.....	175.000
Al ídem 304 { id. del id. 18.... 125.000,00 }	150.000
{ id. del id. 302.... 25.000,00 }	
Al ídem 394 id. del id. 302.....	95.000
TOTAL.....	1.191.000

Tales son los suplementos que la Intervención propone para cubrir las deficiencias crediturias que se mencionan, y en su vista la Comisión dictaminadora, teniendo en cuenta que el reconocimiento de estos créditos implicaría una sobrecarga para el presupuesto del ejercicio venidero y habida consideración que los conceptos presupuestarios de donde se va a extraer la cantidad global de 1.191.000 pesetas arrojan en el día de la fecha una economía que permite utilizar las cantidades que quedan detalladas sin que por ello sufran quebranto las atenciones a que están destinadas, extremo que se comprueba con los informes emitidos por la Dirección de Asistencia Social y Sección de Hacienda en la parte que afecta a estas dependencias, y la Intervención Municipal en los otros extremos que son de su competencia, tiene el honor de proponer al Ayuntamiento que, previos los trámites establecidos en el artículo 12 del reglamento de Hacienda Municipal, puesto que los determinados en el artículo 11 de este cuerpo legal han sido ya cumplidos, se sirva acordar los suplementos de crédito propuestos por la Intervención, en la forma y cuantía que quedan detallados, y cuyo importe total asciende a la suma de 1.191.000 pesetas.

Y previa discusión que consta en acta, y sometido a votación nominal el precedente dictamen, con la aclaración formulada por la Presidencia de que los señores que lo hicieran afirmativamente lo aprobaban con la adición de que, dada la urgencia en los pagos a que se destinaban las transferencias propuestas, quedaba autorizada la Alcaldía para realizarlos, sin perjuicio de la tramitación reglamentaria que hubiera de seguir el expediente, y que los que votaran negativamente desechaban el dictamen, fué éste aprobado, con aquella adición, por 19 votos de los Sres. Alberca, Alvarez Herrero, Cantos, Carrillo, Coca, Cordero, Fernández Quer, Flores Valles, Galarza, Gómez, Henche, Marcos, Martínez Gil, De Miguel, Muño, Redondo, Saborit, Talanquer y Presidente, contra siete de los Sres. Cort, García Moro, Madariaga, Noguera, Rodríguez, Salazar Alonso y Zunzunegui.

Se dió cuenta de un dictamen proponiendo la aprobación del proyecto de bases de recaudación directa del arbitrio municipal sobre especies de consumo y las reglas a que ha de ajustarse el concurso-oposición restringido para la provisión de las plazas de Auxiliares de recaudación que en dicho proyecto se establecen.

Y el excelentísimo Ayuntamiento acordó que continuara sobre la mesa el precedente dictamen y que informase la Intervención Municipal.

Comisión 3.ª—Ensanche

13. Expropiar, en vista de lo actuado en el expediente, a D. Francisco Iglesias Moreno una parcela de su propiedad necesaria para la calle de Castelló, bien mida la superficie de 62,95 metros cuadrados o la que resulte en definitiva de los títulos y certificación del Registro de la Propiedad, que deberá aportar el interesado, acreditando, al propio tiempo, la inscripción de dominio y libertad de cargas sin limitación de tiempo, fijándose el precio para el abono de la misma a razón de 38,14 pesetas por metro cuadrado, valoración que ha quedado firme con arreglo al último párrafo del artículo 109 del re-

glamento de Obras, servicios y bienes municipales; debiendo abonarse el importe de dicha parcela, previos los trámites correspondientes, con cargo a la consignación presupuestaria del Ensanche pertinente del presupuesto extraordinario de 1931.

Comisión 4.ª—Beneficencia, Sanidad y Proliferación Urbana

14. Se dió cuenta de un dictamen proponiendo, en vista de instancia suscrita por doña Amalia García Lara solicitando licencia para instalar diez básculas de pesar personas en distintos sitios de la capital y de los informes de las Direcciones de Tráfico y Vías y Obras recaídos en la misma, que se conceda la citada licencia, con sujeción a las siguientes condiciones:

Primera. Que se autorice a doña Amalia García Lara la instalación de diez básculas para pesar personas en los sitios que, de acuerdo con dicha señora, establecerán las Direcciones de Tráfico y Vías y Obras.

Segunda. Que la autorización será por plazo de cinco años, sin que la interesada pueda transferir la concesión, y que los ingresos que se obtengan han de ser destinados a obras de beneficencia.

Tercera. Que esta autorización podrá ser retirada por el Ayuntamiento cuando éste lo estime conveniente, sin que la interesada tenga derecho a reclamación ni indemnización de ninguna clase.

Cuarta. Que al finalizar cada año la concesionaria presentará al excelentísimo señor Alcalde Presidente una cuenta de la recaudación efectuada y el destino que se le haya dado.

Quinta. La concesión se hará previo pago de los derechos correspondientes y abono de canon en la forma que determine la Ordenanza de exacciones y que señalará la Intervención.

Sexta. Que las máquinas referidas habrán de ostentar en sitio visible un letrero que diga «Para fines benéficos» u otro equivalente.

Séptima. Que se prohibirá la colocación de toda suerte de anuncios en estas máquinas, no autorizándose otra inscripción, salvo la indicada, que la marca de fabricación del aparato, siempre que tenga proporciones reducidas.

Y el excelentísimo Ayuntamiento, previas manifestaciones que constan en acta, acordó aprobar el precedente dictamen, en votación nominal, por 16 votos de los Sres. Alvarez Herrero, Arauz, Cantos, Carrillo, Coca, Cordero, Fernández Quer, García Moro, Gómez, Henche, Marcos, Martínez Gil, Muño, Redondo, Saborit y Talanquer, contra 11 de los Sres. Alberca, Barrena, Cort, Flores Valles, Galarza, Madariaga, De Miguel, Noguera, Regúlez, Salazar Alonso y Zunzunegui.

15. Se dió cuenta de un dictamen de la Comisión, fecha 25 del pasado mes de septiembre, en el que propone, con el voto en contra de los Sres. Muño y Henche y en vista de la proposición del Sr. Barrena y otros señores Concejales, así como de las manifestaciones hechas en sesión de 15 del mismo mes por el citado señor Concejal, que se dirija instancia al Ministerio de Trabajo solicitando la modificación del actual régimen de descanso dominical en cuanto se refiere al ramo de la alimentación, implantándose un sistema de turno que haga posible el descanso semanal por grupos de establecimientos que vagen en distintos días, como está acordado por otros servicios e industrias de la capital, haciendo presente la referida Comisión que la modificación de que se trata se refiere solamente a la época estival.

Y formulada en el curso del debate por el Sr. Barrena una enmienda verbal en el sentido de solicitar del Ministerio de Trabajo la modificación, en interés del vecindario, en todo tiempo, de actual sistema del descanso dominical para el ramo de alimentación, fué desechada, en votación nominal, por 15 votos de los Sres. Alvarez Herrero, Arauz, Cantos, Carrillo, Coca, Cordero, Fernández Quer, Galarza, Gómez, Henche, Martínez Gil, Muño, Redondo, Saborit y Talanquer, contra 12 de los Sres. Alberca, Barrena, Cort, Flores Valles, García Moro, De Miguel, Noguera, Pelegrín, Regúlez, Rodríguez, Salazar Alonso y Zunzunegui.

Sometido seguidamente a votación nominal el dictamen, fué desechado por 15 votos de los Sres. Alvarez Herrero, Arauz, Cantos, Carrillo, Cordero, Fernández Quer, Galarza, Gómez, Henche, Martínez Gil, Muño, Redondo, Saborit, Talanquer y Presidente, contra 14 de los Sres. Alberca, Barrena, Coca, Cort, Flores Valles, García Moro, Layús, De Miguel,

Noguera, Pelegrín, Regúlez, Rodríguez, Salazar Alonso y Zunzunegui.

A petición del Sr. Rodríguez quedó sobre la mesa el dictamen proponiendo se desestime el recurso de reposición interpuesto por varios operarios del Cementerio Municipal.

Comisión 5.^a—Gobernación

A petición del Sr. Rodríguez se acordó que continúen sobre la mesa los dos siguientes dictámenes:

Uno proponiendo no ha lugar a la fijación de nuevas normas para la concesión de pensiones de retiro a los obreros municipales.

Otro proponiendo la forma de provisión de vacantes y amortización de plazas en el personal obrero de los Servicios de Parques y Jardines y Limpiezas.

Junta Municipal de Primera Enseñanza

A petición del Sr. Regúlez se acordó que continúe sobre la mesa el dictamen proponiendo que la residencia escolar construída en Cercedilla se denomine Hermenegildo Giner de los Ríos.

DE NUEVO DESPACHO

Comisión 1.^a—Hacienda

16 y 17. Aprobar la exacción de contribuciones especiales como consecuencia de las obras de renovación de pavimento y aceras en las calles de Embajadores y Arganzuela, fundándose en la facultad que para ello concede el Estatuto Municipal en sus artículos 316, 332, 354 y 534, y que la cantidad global que han de satisfacer los contribuyentes sea el 10 por 100 del costo de las obras, previas las deducciones que la ley determina; debiendo ser exigidas las cuotas determinadas en los expedientes correspondientes —deducidas del referido tanto por ciento— a los respectivos dueños de las fincas, sujetos tributarios en este caso con arreglo a lo prescrito en el artículo 345 del expresado cuerpo legal.

18. Quedar enterado y cumplir en sus propios términos una sentencia del Tribunal Supremo recaída en reclamación formulada por doña María Fernández Sanz sobre devolución de cantidades ingresadas por el arbitrio sobre incremento del valor de los terrenos correspondiente a la transmisión de la finca números 9 y 11 de la Corredera Alta de San Pablo, y 30 y 32 de la de Tetuán; y por cuya sentencia se confirma la apelada por la Corporación, que en 25 de septiembre de 1930 dictó el Tribunal Provincial de lo Contencioso-administrativo, confirmatoria, a su vez, del acuerdo del Económico-administrativo de la provincia de 22 de mayo de 1928 disponiendo la remisión de la instancia presentada por la interesada al Ayuntamiento a fin de que por el mismo se diera cumplimiento a la real orden de 19 de enero de 1927, y se absuelve a la Administración del Estado de la demanda contra ella formulada en el presente pleito sin hacer declaración alguna sobre costas en primera instancia, dada la gratuidad del presente procedimiento, y con expresa imposición de las causadas en la alzada al Ayuntamiento recurrente.

A petición del Sr. Regúlez el primero y del Sr. Noguera el segundo, quedaron sobre la mesa los dos siguientes dictámenes:

Uno proponiendo que, como minoración de los respectivos ingresos, se devuelva la suma de 5.512,50 pesetas satisfechas indebidamente por el arbitrio de inquilinato correspondiente a la finca número 2 duplicado de la calle de Fernánflor.

Otro proponiendo el arrendamiento, en la forma que se indica, de una parcela de terreno del solar número 43 de la calle de Carretas, propiedad de la Corporación municipal.

Comisión 2.^a—Fomento

19. Aprobar los precios fijados contradictoriamente por la Dirección de Arquitectura, de conformidad con la inspección técnica de las obras del Mercado de Pescados, en oficio fecha 3 del corriente, que figura en el expediente, para las obras complementarias del mismo; debiendo hacerse constar que la apro-

bación de que se trata no ha de significar alteración o aumento en el presupuesto total de la obra de referencia.

20. Autorizar a la Dirección de Vías y Obras para invertir la cantidad de 80.000 pesetas, con el fin de atender a la pavimentación con riegos asfálticos de las calzadas de la Necrópolis del Este; debiendo ser cargo dicha suma al concepto 389 del vigente presupuesto.

Votaron en contra los Sres. Noguera y García Moro.

21. Determinar, de conformidad con la ponencia emitida al efecto, que la adjudicación del concurso celebrado para contratar durante seis meses la ejecución de mano de obra relativa a la instalación de tuberías y bocas de riego en las vías públicas se haga a favor de D. José Retana, que es de los presentados a dicho concurso el que formula el pliego en que mayor baja se ofrece, ya que se compromete a realizar una baja del 33 por 100 sobre los precios tipo.

22. Aprobar, en vista de lo actuado en el expediente y teniendo en cuenta que en sesión de 21 de julio último ha sido suplementado el concepto 33 bis del presupuesto extraordinario de 1931 en la cantidad necesaria para la ejecución de las obras, un presupuesto adicional, importante 28.861,36 pesetas, para ejecutar diversas obras de ampliación y reforma en la Hemeroteca Municipal, así como la instalación de un ascensor-montacargas; debiendo ser cargo dicha suma al concepto indicado anteriormente.

23. Aprobar, en vista de lo actuado en el expediente y teniendo en cuenta lo mismo que se indica en el anterior asunto, un presupuesto adicional, importante 77.931,95 pesetas, para reforzar la cimentación y efectuar diversas obras en el edificio municipal del distrito del Hospicio, y que el gasto referido sea cargo al concepto 33 bis del presupuesto extraordinario de 1931.

Votó en contra de los dos precedentes dictámenes el señor Cort.

24 a 39. Conceder licencias a los señores que a continuación se expresan para diversas obras en los sitios que se indican, de conformidad con lo informado por la Sección y con arreglo a los planos y Memorias presentados y a los informes que constan en los expedientes correspondientes; haciéndose constar en estas licencias las condiciones aprobadas en su oportunidad por la Comisión Municipal Permanente para la zona del Extrarradio:

PARA CONSTRUIR CASAS

A D. Tomás Sánchez Muñoz, en el lote número 113, B, y 115, A, del barrio de la Elipa, con fachada a la calle de Francisco Huéscar.

A D. Luis Blasco de Diego, en el solar número 234 del barrio de Bilbao.

A D. José María Cano, en el lote números 139 y 140 del barrio del Bilbao, frente a la calle de Francisco Panadero y a la Avenida de Trueba.

A D. Esteban Lozano, en el solar número 146 del barrio de Bilbao.

A doña Victoria Labajo Muño, en el lote número 152, A, del barrio de Bilbao, con salida a la calle de Domingo Rodríguez, 4.

A D. Julián Garcés, en el lote número 14 del barrio de Bilbao.

A D. Santiago Caballero Gallego, en la calle de Ibáñez de Bilbao, barrio de Bilbao.

A D. Baldomero Valero Serrano, en la calle de Concepción Bahamonde, 3.

A D. Alejandro Rodríguez, en la calle de Cuatro Fundadores, sin número.

A D. Cirilo Mesa Saavedra, en la calle de Francisco Huéscar, 39.

A D. Emilio Castellanos García, en la calle de las Arenas, número 8, barrio de Bilbao.

A D. Eugenio González Sanz, en el lote número 92, A, manzana D, número 2 del barrio de Bilbao.

A D. Sixto Clemente Herradón, en el lote número 14, B, del barrio de Bilbao, con fachada a la calle de San Fidel.

A D. Ginés Marín Fernández, en el lote número 60, B, del barrio de la Elipa.

A doña Luisa Artero Fernández, en el lote número 72, B, del barrio de la Elipa, con fachada a la calle de Gerardo Gorrón, 54.

PARA DIVERSAS OBRAS

A D. Antonio Pérez Martínez, para convertir en vivienda una nave sita en el interior de la finca número 17 de la calle de la Legua.

A petición del Sr. García Moro el primero, del Sr. Cort los cuatro siguientes y del Sr. Noguera el último, quedaron sobre la mesa los seis siguientes dictámenes:

Uno proponiendo, de conformidad con la Asesoría jurídica, que se recurra en vía contenciosa la resolución gubernativa que justiprecia la finca número 8 de la calle del Arenal.

Otro proponiendo la aprobación del gasto de 17.086,95 pesetas, a que ascienden diferentes obras efectuadas en los Colegios de la Paloma, y que de ellas se satisfagan 13.336,55 pesetas con cargo al capítulo XVIII del vigente presupuesto, y el resto se incluya en el del próximo ejercicio.

Otro proponiendo la aprobación del gasto de 2.344,60 pesetas, a que asciende el importe de la mano de obra por instalación de tuberías y bocas de riego en el paseo del Coronel Montesinos, y que dicha suma sea cargo al concepto 33-2 del presupuesto extraordinario de 1931.

Otro proponiendo la aprobación del gasto de 34.300,03 pesetas, a que asciende la instalación de tuberías y bocas de riego en la calle de Irún, desde la de Ferraz al paseo del Coronel Montesinos, y que se satisfaga con cargo al concepto 33-2 del presupuesto extraordinario de 1931.

Otro proponiendo la aprobación del gasto de 8.112,15 pesetas para instalar tuberías y bocas de riego en la calle de Eduardo Benot, y que se satisfaga con cargo al concepto 32-2 del presupuesto extraordinario de 1931.

Otro proponiendo la aprobación del presupuesto adicional, importante 259.601,55 pesetas, para obras de ampliación y reforma del edificio municipal del distrito de Chamberí, y que dicho gasto sea cargo al concepto 33-2 del presupuesto extraordinario de 1931.

Comisión 3.ª—Ensanche

A petición del Sr. Cort quedó sobre la mesa el dictamen proponiendo la aprobación de una avenencia realizada para la liquidación y pago de una parcela de terreno de 704,58 metros y unas construcciones existentes sobre la misma, expropiada para la calle L del Parque Urbanizado de la segunda zona del Ensanche, en la cantidad alzada de 30.000 pesetas, que será cargo al capítulo II, artículo 1.º, concepto 4.º del presupuesto extraordinario del Ensanche de 1931.

Comisión 4.ª—Beneficencia, Sanidad y Policía Urbana

A petición del Sr. Cort quedaron sobre la mesa los cuatro siguientes dictámenes:

Uno proponiendo se eleve a conocimiento y resolución de la Corporación el expediente relacionado con la reclamación formulada por D. Raimundo Sánchez sobre abono de cantidades por suministro de carne efectuado a los Comedores de Asistencia Social.

Otro proponiendo la devolución de la fianza al contratista que fué del suministro de menestra para el segundo y tercer departamentos de los Colegios de la Paloma.

Otro proponiendo la cesión de una parcela de terreno en la Necrópolis a D. Roberto Zenker, previo pago de los derechos correspondientes.

Otro proponiendo que no se persone la Corporación en el incidente de pobreza surgido en el juicio entablado por D. Manuel Catalina contra el Ayuntamiento sobre reclamación de cantidades.

Comisión 5.ª—Gobernación

A petición del Sr. Cort quedaron sobre la mesa los ocho siguientes dictámenes:

Uno proponiendo la jubilación por imposibilidad física de un operario de Limpiezas, al que corresponde una pensión de retiro de 9,40 pesetas diarias, 80 por 100 del jornal de 11,75 que le sirve de regulador; debiendo amortizarse su vacante con arreglo a lo determinado en las bases de la reorganización de servicios.

Otro proponiendo la jubilación por edad de un Mozo de nave del Matadero, al que corresponde una pensión de retiro

de 6 pesetas diarias, 60 por 100 del jornal de 10 que le sirve de regulador.

Otro proponiendo la amortización de una plaza de subalterno del Laboratorio Municipal, dotada con el haber anual de 2.250 pesetas, vacante por jubilación de un funcionario de dicha clase.

Otro proponiendo la amortización de una plaza de Profesor especial de Caligrafía, dotada con el haber anual de 2.500 pesetas, vacante por fallecimiento de un funcionario de dicha clase.

Otro proponiendo la suspensión por un mes de empleo y sueldo y el traslado a otro servicio, como sanción a un subalterno por incumplimiento de su deber.

Otro proponiendo la devolución de la fianza depositada por el adjudicatario del concurso de adquisición de 376 urnas para contener papeletas de votación y el arreglo de 224 existentes en el Almacén de efectos de Villa.

Otro proponiendo el reconocimiento y abono de cuatrienios correspondientes al cuarto trimestre del corriente año, nuevos acogidos y rectificación de errores.

Otro proponiendo los servicios médicos que deben subsistir para la comprobación de bajas de funcionarios y obreros municipales, y forma de su provisión en facultativos del Cuerpo de la Beneficencia Municipal.

Comisión de Talleres, Aprovisionamientos y Acopios

A petición del Sr. Cort quedó sobre la mesa el dictamen proponiendo se libren al señor Ingeniero Jefe de Talleres, Aprovisionamientos y Acopios 15.000 pesetas para gastos de servicios y dependencias municipales; debiendo ser cargo dicha suma al crédito consignado en el concepto 153 del vigente presupuesto de gastos.

PROPOSICIONES

Tomar en consideración y dar la tramitación correspondiente a las siguientes:

40. Una, del Sr. Muño, interesando se sustituya la actual denominación de calle de la Misericordia por la de Loreto y Chicote, como homenaje a dichos artistas del género cómico y teniendo en cuenta que con dicho cambio de denominación no se causa perjuicio alguno por no existir en dicha calle comercios ni viviendas.

41. Otra, de los Sres. Madariaga y Cort, interesando se acuerde retirar la pretensión de dar una representación en la Junta de Primera Enseñanza a la entidad Casa del Pueblo, la cual pretensión no ha sido nunca otorgada por el Poder público, y que se sustituya la representación que hoy ostenta la entidad indicada en la Junta de Becas por una otorgada genéricamente a representación de entidades obreras; debiendo, con las disposiciones vigentes a la vista, examinarse la actual constitución de la Junta de Primera Enseñanza por si procediese su reorganización.

ADICIÓN

Asuntos al despacho de oficio

A petición del Sr. Cort quedaron sobre la mesa los siguientes:

Comunicación de la Presidencia del Consejo de Ministros para que se someta a la consideración del Ayuntamiento la conveniencia de constituir una Comisión mixta interministerial, integrada por representantes de los Ministerios de Marina y Gobernación, Ayuntamiento de Madrid y Estado Mayor Central, con objeto de proceder a la elección de un modelo único de máscara de protección contra gases tóxicos.

Moción de la Alcaldía Presidencia proponiendo se solicite del Ministerio de Obras Públicas dicte las disposiciones necesarias para que el Ayuntamiento pueda otorgar concesiones para la construcción y explotación de estaciones de autobuses interurbanos.

Moción de la Alcaldía Presidencia proponiendo se acuerde aceptar con singular agrado el ofrecimiento que de su trabajo, titulado *La Prensa madrileña a través de los siglos*, ha hecho al Ayuntamiento de Madrid el señor Director de la Hemeroteca Municipal, y conceder la autorización necesaria.

para la impresión, por cuenta del Municipio, de la expresada obra, con el fin de que pueda ser repartida entre los Delegados que asistan a la Conferencia de la Prensa, próxima a celebrarse.

Decreto de la Alcaldía Presidencia proponiendo el reconocimiento y abono de un cuatrienio vencido a varios Vigilantes de Arbitrios sobre especies de consumo, de conformidad con la propuesta del señor Jefe del Servicio y lo informado por la Secretaría.

Acta de la subasta de adquisición de 5.000 sillas, 50 urnas, 900 mesas y 550 cajas para urnas provistas de sus candados, con destino a los Colegios electorales.

Asuntos y expedientes con dictamen de las Comisiones

Comisión 2.^a—Fomento

A petición del Sr. Cort quedó sobre la mesa el dictamen proponiendo la aprobación del gasto de 24.145,06 pesetas, a que asciende la instalación de tuberías y bocas de riego en la calle del Almirante, y que se satisfaga con cargo al concepto número 33-2 del presupuesto extraordinario de 1931.

Comisión 3.^a—Ensanche

A petición del Sr. Cort quedó sobre la mesa el dictamen proponiendo la aprobación de las bases del convenio celebrado con la representación de las Sociedades Ciudad Jardín de Prensa y Bellas Artes y General de Edificación para la urbanización de las calles que comprende su colonia a cambio de cesión gratuita de los terrenos de dichas vías y de la renuncia a la exención del arbitrio de alcantarillado de todos los edificios construidos y que se construyan en la misma.

Comisión 4.^a—Beneficencia, Sanidad y Policía Urbana

A petición del Sr. Cort quedaron sobre la mesa los siguientes dictámenes:

Uno proponiendo se libre al señor Inspector Jefe de Policía Urbana la cantidad de 500 pesetas con destino a gastos menores durante el segundo semestre del corriente año.

Otro proponiendo se libre al señor Arquitecto Director del Servicio contra Incendios la cantidad de 250 pesetas con destino a gastos menores correspondientes al tercer trimestre del corriente año.

Otro proponiendo la concesión de licencias para instalar dos electromotores con fuerza total de 7,50 caballos, amasadora y ampliación de un horno para cocer pan en la calle de las Maldonadas, 3.

Otro proponiendo la denegación de licencia para alquiler de películas en la calle de Churruca, 14 y 16.

Otro proponiendo la concesión de licencia para instalar un surtidor de gasolina, con depósito para la misma de 3.000 litros, en el solar de las calles de Esquilache, Avenida de Pablo Iglesias y Escosura.

Otro proponiendo la concesión de licencia para instalar un surtidor de gasolina de 3.000 litros con depósito para el mismo en la calle de Zurbano, 52.

Otro proponiendo la concesión de licencia para establecer un depósito de gasolina de 2.000 litros en la calle de Amador de los Ríos, 4.

Otro proponiendo la concesión de licencia para establecer un depósito de gasolina, no pudiéndose almacenar más de 2.000 litros, en la calle de Modesto Lafuente, 4.

Otro proponiendo el cambio de nombre de la licencia concedida para confitería y pastelería en la calle de Fray Luis de León, 8.

Otro proponiendo el cambio de nombre de la licencia concedida para carbonería en la calle de Ponzano, 76.

Otro proponiendo el cambio de nombre de la licencia concedida para carbonería en la calle de Francos Rodríguez, 54 moderno.

Otro proponiendo el cambio de nombre de la licencia concedida para carbonería en la calle de Méjico, 19 moderno.

Otro proponiendo el cambio de nombre de la licencia concedida para carbonería en la calle de Luis Fernández Martínez, número 10.

Otro proponiendo el cambio de nombre de la licencia concedida para carbonería en la calle de Diego de León, 4.

Otro proponiendo el cambio de nombre de la licencia concedida para café-bar en la calle del Espíritu Santo, 5.

Otro proponiendo la concesión de licencia para establecer un taller de ajuste e instalar un electromotor de tres caballos de fuerza en la calle de Nicolás Usera, 39.

Otro proponiendo la concesión de licencia para establecer un taller de ebanistería con tres máquinas, sierra circular e instalar tres electromotores con fuerza total de ocho caballos en el paseo de Santa María de la Cabeza, 39.

Otro proponiendo la concesión de licencias para establecer un taller de carpintería e instalar tres electromotores con fuerza total de 13 caballos en la calle de Paulina Odiaga, 20.

Otro proponiendo la concesión de licencias para establecer un taller de carpintería e instalar un electromotor de 25,50 caballos de fuerza en la calle de Luis Missón, 6.

Otro proponiendo la concesión de licencia para instalar un aparato de rayos X en la calle de Alcalá, 94.

Otro proponiendo la concesión de licencia para instalar una cámara frigorífica y un electromotor de un caballo de fuerza en la calle de Santa Isabel, 4.

Otro proponiendo la concesión de licencia para instalar una cámara frigorífica y un electromotor de 0,33 caballos de fuerza en la calle de Calatrava, 37.

Otro proponiendo la concesión de licencia para instalar una cámara frigorífica y un electromotor de 0,33 caballos de fuerza en la calle de Miguel Servet, 2.

Otro proponiendo la concesión de licencia para instalar una cámara frigorífica y un electromotor de un caballo de fuerza en la calle de Serrano, 60.

Otro proponiendo la concesión de licencias para establecer un taller de ajuste e instalar un electromotor de tres caballos de fuerza en la calle de Zurbano, 48.

Otro proponiendo la concesión de licencia para ampliación de taberna a bar en la calle de las Minas, 15.

Otro proponiendo la suspensión del funcionamiento de la industria de reparación de automóviles en el paseo de los Pontones, 11.

Otro proponiendo la concesión de licencias para establecer un taller de fumistería e instalar un electromotor de tres caballos de fuerza en la Ribera de Curtidores, 12.

Otro proponiendo la concesión de licencias para establecer un taller de vulcanización e instalar un electromotor de un caballo de fuerza en la Ronda de Toledo, 32.

Otro proponiendo la concesión de licencia para establecer un taller de tintorería en la calle de San Valeriano, 24.

Otro proponiendo la concesión de licencias para ampliación de la de fábrica de papeles pintados por instalación de dos nuevas máquinas de picar papel e instalar dos electromotores con fuerza total de cinco caballos en la travesía de San Lorenzo, 1.

Otro proponiendo la concesión de licencias para establecer una fábrica de electrodos metálicos especiales para soldadura eléctrica e instalar un electromotor de 1,50 caballos de fuerza en la calle de Abascal, 34.

Otro proponiendo la concesión de licencias para establecer un taller de zapatero de viejo e instalar un electromotor de 0,75 caballos de fuerza en la calle de Alonso Heredia, 18 duplicado.

Otro proponiendo la concesión de licencias para establecer un taller de imprimir tarjetas con una minerva e instalar un electromotor de 0,25 caballos de fuerza en la calle de Topete, número 13.

Otro proponiendo la concesión de licencias para establecer un horno de bollos e instalar un electromotor de un caballo de fuerza en la calle de Santo Tomás, 4.

Otro proponiendo la concesión de licencia para establecer un depósito cerrado de leñas y carbones en la calle de Rafael Calvo, 21.

Otro, proponiendo la concesión de licencias para establecer un taller de ajuste e instalar un electromotor de tres caballos de fuerza en la calle de Arangó, 6.

Otro proponiendo el cambio de nombre de la licencia concedida para carbonería en la calle de Echegaray, 34.

Comisión 5.^a—Gobernación

A petición del Sr. Cort quedaron sobre la mesa los siguientes dictámenes:

Uno proponiendo la aprobación de las bases para la provisión de una plaza de Ingeniero industrial.

Otro proponiendo se coadyuve con la Administración en recurso contencioso-administrativo interpuesto ante el Tribunal Provincial por un interesado contra acuerdo municipal que ordenó el cese del recurrente en su cargo de Conductor de automóviles.

Otro proponiendo las normas para la sustitución del señor Secretario general en ausencias y enfermedades, y otros particulares relacionados con las Jefaturas administrativas.

Junta Municipal de Primera Enseñanza y Comisión de Talleres, Aprovisionamientos y Acopios reunidas

A petición del Sr. Cort quedó sobre la mesa el dictamen proponiendo se interese del excelentísimo señor Ministro de Instrucción Pública facilite los medios económicos necesarios para atender a las necesidades de calefacción y limpieza de las Escuelas nacionales, a partir de 1 de enero del año próximo.

Comisión de Talleres, Aprovisionamientos y Acopios

A petición del Sr. Cort quedó sobre la mesa el dictamen proponiendo la aprobación de las relaciones de facturas correspondientes a suministros hechos por diversos proveedores, que importan 170.934,97; 8,15; 1.245,05; 810; 762,25; 143,60; 15; 307,95; 152; 5.104,15 y 25.910,30, pesetas, que deberán abonarse con cargo a los créditos consignados en los conceptos 153, 175, 227, 329, 174, 258, 310, 314, 369, 197 y 401 del vigente presupuesto.

PROPOSICIÓN

A petición del Sr. Cort quedó sobre la mesa una, del señor Henche, interesando que, en armonía con las disposiciones vigentes, se conceda el día de descanso semanal a los Inspectores y Brigadas del Cuerpo de Policía urbana.

Con lo que se levantó la sesión a las tres de la tarde.

DEPOSITARIA**SUSCRIPCIÓN PÚBLICA A FAVOR DE LOS OBREROS SIN TRABAJO**

Número del recibo...	NOMBRE DEL DONANTE	PESETAS
	<i>Suma anterior</i>	56.577,61
INGRESOS		
930 D. Angel Novoa, suscripción mensual (recibo no cobrado en el mes anterior por ausencia)....		5
933 El mismo señor, suscripción mensual.....		5
934 D. León Martín Granizo, idem id.		10
<i>Total de existencia en el día de hoy</i> ...		56.597,61
PAGOS		
Cantidades pagadas hasta el día de hoy....		22.713,80
<i>Existencia</i>		33.883,81
DEMOSTRACIÓN DE LA EXISTENCIA		
En el Banco de España, cuenta corriente número 57.201.....		3.000
En el Banco Mercantil, cuenta corriente número 574.....		30.047,20
En Depositaria, en metálico.....		836,61
<i>TOTAL IGUAL A LA EXISTENCIA</i>		33.883,81

Madrid, 6 de octubre de 1933.—El Depositario, *Francisco Díaz Villar*.

SECRETARIA**SUBASTAS**

Subastas y concursos pendientes en el día de hoy, con expresión de su cuantía y fecha de celebración

DÍA de la subasta	OBJETO DE LA SUBASTA	PESETAS
SUBASTAS		
19 octubre	Construcción de un quiosco evacuatorio en los jardines de la Virgen del Puerto.—Importe total.....	32.544,47
2 novbre.	Transporte de las cajas portabiberones desde la central a las cinco sucursales, y viceversa, de la Institución Municipal de Puericultura, durante dos años.—Precio tipo anual..	12.300
14	Suministro de piedra con destino al Servicio de Aguas potables y residuarias del Interior, Ensanche y Extrarradio de esta capital, durante dos años.—Importe anual calculado.	10.000
CONCURSOS		
18 octubre	Instalación de un ascensor eléctrico en el Laboratorio Municipal. Plazo de admisión de proposiciones: veinte días hábiles, que empezarán a correr y contarse desde el siguiente a aquel en que aparezca el anuncio en el <i>Boletín oficial</i> de la provincia y terminarán en la fecha que al margen se expresa.—Precio tipo.....	9.600
28	Suministro de sandalias con piso de crepé para los niños de las Escuelas municipales.—Plazo de admisión de proposiciones: veinte días hábiles, que empezarán a correr y contarse desde el siguiente a aquel en que aparezca el anuncio en el <i>Boletín oficial</i> de la provincia y terminarán en la fecha que al margen se expresa.—Precio tipo: el que ofrezcan los licitadores, no pudiendo exceder de.	35.000
18 novbre.	Adquisición de 400 impermeables para los Guardias municipales.—Plazo de admisión de proposiciones: tres meses, que empezarán a correr y contarse desde el día siguiente a aquel en que aparezca el anuncio en el <i>Boletín oficial</i> de la provincia y terminarán en la fecha que al margen se expresa.—Importe total.....	38.000
	Construcción y explotación de un quiosco destinado a la venta de refrescos en el final del paseo de Rosales, durante diez años.—Plazo de admisión de proposiciones: dos meses, que empezarán a correr y contarse desde el día siguiente a aquel en que aparezca el anuncio en el <i>BOLETÍN DEL AYUNTAMIENTO DE MADRID</i> y terminarán en la fecha que al margen se exprese.—Canon anual: el que ofrezcan los licitadores, no pudiendo ser menor de.....	1.500

El excelentísimo Ayuntamiento ha acordado, en sesión de 15 de septiembre último, anunciar subasta pública para contratar el suministro de piedra con destino al Servicio de Aguas potables y residuarias del Interior, Ensanche y Extrarradio de esta capital, durante dos años, con sujeción a los pliegos de condiciones redactados al efecto y por importe anual calculado de 10.000 pesetas.

Los licitadores, que podrán presentarse por sí o por otra persona o Sociedad, con poder en estos últimos casos bastantado por alguno de los señores Letrados consistoriales, consignarán previamente como fianza provisional la cantidad de 500 pesetas en la Caja general de Depósitos o en la Depositaria Municipal, acompañando a los respectivos resguardos los sellos correspondientes al arbitrio municipal establecido, y el rematante la de-

finitiva de 1.000 pesetas, que le será devuelta a la terminación del contrato, previa la certificación correspondiente.

La subasta se verificará el día 14 de noviembre de 1933, a las doce, en la primera Casa Consistorial, plaza de la Villa, 4 (Salón de Subastas), bajo la presidencia del excelentísimo señor Alcalde o del Teniente Alcalde en quien al efecto delegue, con las formalidades establecidas en el artículo 15 del reglamento de 2 de julio de 1924, y las proposiciones para la misma se presentarán en el Negociado de Subastas de la Secretaría y en las Tenencias de Alcaldía de los distritos de la Inclusa y Latina, en los días hábiles, desde el siguiente al en que aparezca inserto este anuncio en el *Boletín oficial* de la provincia hasta el anterior al en que ha de verificarse, durante las horas de diez de la mañana a una de la tarde.

Los pliegos de condiciones y demás antecedentes relativos a esta subasta se hallarán de manifiesto en esta Secretaría (Negociado de Subastas), durante las horas de diez a una, todos los días no feriados que medien hasta el del remate.

En los referidos pliegos de condiciones se consigna la obligación que contrae el rematante de realizar con los obreros que ocupe en la obra el contrato prevenido en el real decreto de 20 de junio de 1902.

El importe total de esta subasta será satisfecho al rematante con cargo a los respectivos presupuestos de gastos del Interior y del Ensanche.

Anunciada esta subasta durante el plazo de diez días, y en la forma que establece el artículo 26 del reglamento de 2 de julio de 1924, no se presentó contra la misma reclamación alguna.

Lo que se anuncia al público para su conocimiento.

Madrid, 11 de octubre de 1933.—El Secretario accidental, M. SABORIDO.

Modelo de proposición

(que deberá extenderse en papel timbrado del Estado de la clase 6.ª, y al presentarse llevar escrito en el sobre lo siguiente: *Proposición para optar a la subasta de suministro de piedra con destino al Servicio de Aguas potables y residuarias del Interior, Ensanche y Extrarradio*).

D. ..., que vive ..., enterado de las condiciones de la subasta en pública licitación para contratar el suministro de piedra con destino al Servicio de Aguas potables y residuarias del Interior Ensanche y Extrarradio de esta capital, durante dos años, anunciada en el *Boletín oficial* de la provincia del día ... de ... de 1933..., conforme en un todo con las mismas se comprometo a tomar a su cargo dicho suministro con estricta sujeción a ellas. (Aquí la proposición en esta forma: por los precios tipos, o con la baja del —tanto por ciento, en letra— en los precios tipos.)

Asimismo se comprometo a que las remuneraciones mínimas que han de percibir los obreros de cada oficio y categoría empleados en las obras por jornada legal de trabajo y por horas extraordinarias no sean inferiores a los tipos fijados por la Junta creada por real orden de 26 de marzo de 1929.

Madrid, ... de ... de 1933...

(Firma del proponente.)

CONCURSO

El excelentísimo Ayuntamiento, en sesión del día 6 del actual, acordó anunciar concurso público para contratar la construcción y explotación de un quiosco destinado a la venta de refrescos en el final del paseo de Rosales de esta capital, con sujeción a las siguientes condiciones:

1.ª Se anuncia el concurso por espacio de dos meses, a contar del día siguiente al de la publicación del correspondiente anuncio en el *BOLETÍN DEL AYUNTAMIENTO DE MADRID*.

2.ª Las proposiciones se presentarán en el Negociado de Subastas de la Secretaría, durante las horas de diez de la mañana a una de la tarde, en pliego cerrado, en el que se consignará el canon que habrá de satisfacer al Ayuntamiento por ocupación de la vía pública, entendiéndose que no podrá ser menor de 1.500 pesetas anuales.

3.ª A las proposiciones deberá acompañarse, como requisito indispensable, la carta de pago acreditativa de haber consignado en la Depositaria Municipal la cantidad de 750 pesetas, debidamente reintegrada con los sellos municipales especiales de subastas o concursos, importe de un semestre del canon prefijado, que servirá de garantía para optar al concurso, siendo devuelto este depósito al que no le fuese adjudicado. El depósito constituido por el adjudicatario quedará convertido en fianza a responder del pago de la cuota y de la conservación del quiosco.

4.ª El adjudicatario se someterá a todo lo dispuesto en las Ordenanzas de exacciones vigentes en cuanto se refiere a quioscos en la vía pública.

5.ª En igualdad de condiciones tendrá derecho preferente el firmante de la solicitud que ha servido para incoar el expediente.

6.ª Terminado el plazo concedido para la presentación de proposiciones al concurso, el Negociado tramitador del mismo, después de abrir los pliegos, requerirá a los solicitantes de los quioscos para que en el improrrogable plazo de tres días hábiles manifiesten por escrito hallarse enterados de las condiciones ofrecidas por el mejor concursante, o con la cuota asignada al quiosco si no se hubiese presentado pliego alguno. Cumplidos estos trámites la Comisión 4.ª, a quien pasará todo lo actuado, propondrá al excelentísimo Ayuntamiento la concesión a quien hubiera ejercitado derecho preferente, o en su defecto al mejor postor.

7.ª La concesión se hará por un plazo de diez años, reservándose el excelentísimo Ayuntamiento la facultad de revisar las tarifas en el término de los cinco primeros.

8.ª Durante el invierno no quedará fuera del quiosco ningún objeto perteneciente al mismo, como sillas, mesas, etc.

Todos cuantos gastos origine este concurso serán de cuenta del adjudicatario.

Lo que se anuncia al público para su conocimiento.

Madrid, 13 de octubre de 1933.—El Secretario accidental, M. SABORIDO.

CIRCULAR

El excelentísimo señor Alcalde Presidente se ha servido dictar con fecha de hoy el siguiente decreto:

«Publicada la convocatoria de elecciones para Diputados a Cortes, vengo en disponer se recuerde a los funcionarios municipales que durante el período electoral deberá suspenderse la tramitación de los expedientes a que se refiere el artículo 68 de la vigente ley Electoral.»

Lo que, en cumplimiento de lo ordenado por S. E., se hace público para conocimiento y notificación a todos los funcionarios municipales en el *BOLETÍN DEL AYUNTAMIENTO DE MADRID*.

Madrid, 14 de octubre de 1933.—El Secretario accidental, M. SABORIDO.

ANUNCIOS

Para dar cumplimiento a lo determinado en las disposiciones vigentes, queda de manifiesto en la Sección de Hacienda de esta Secretaría, por plazo de quince días hábiles, contados desde el siguiente al de la publicación de este anuncio en el *Boletín oficial* de la provincia, el expediente comprensivo del acuerdo municipal, fecha 13 del actual, por virtud del cual se llevan a efecto en el vigente presupuesto de gastos del Interior las siguientes transferencias de crédito:

				Pesetas
Al concepto	8.º, capítulo	I, artículo	2.º.....	380.000
Al —	85, —	I, —	7.º.....	350.000
Al —	95, —	I, —	9.º.....	15.000
Al —	148, —	IV, —	4.º.....	6.000
Al —	157, —	V, —	3.º.....	20.000
Al —	295, —	IX, —	4.º.....	175.000
Al —	304, —	X, —	1.º.....	150.000
Al —	394, —	XI, —	3.º.....	95.000
TOTAL.....				1.191.000

La cantidad global de 1.191.000 pesetas a que ascienden los suplementos de crédito indicados se transferirá de los siguientes conceptos presupuestarios:

				Pesetas
Del concepto	17, capítulo	I, artículo	3.º.....	195.038,50
Del —	18, —	I, —	3.º.....	130.000
Del —	109, —	I, —	11.....	365.961,50
Del —	302, —	IX, —	7.º.....	500.000
TOTAL.....				1.191.000

Lo que se anuncia al público para su conocimiento.

Madrid, 14 de octubre de 1933.—El Secretario accidental, M. SABORIDO.

En cumplimiento a lo preceptuado en las disposiciones vigentes, queda de manifiesto en la Sección de Hacienda de esta Secretaría, por término de quince días hábiles, contados desde el siguiente al de la publicación de este anuncio en el *Boletín oficial* de la provincia, el expediente comprensivo del acuerdo municipal, de fecha 6 del actual, por virtud del cual se habilita la suma de 4.240 pesetas, mediante transferencia del remanente del presupuesto de 1932, creándose con esta cantidad, dentro del capítulo XI, artículo 1.º, un nuevo concepto, el 367 bis, que diga: «Para pago del traslado de la estatua de D. Alvaro de Bazán a otro sitio de la plaza de la Villa.»

Madrid, 14 de octubre de 1933. — El Secretario accidental, M. SABORIDO.

En cumplimiento a lo dispuesto en las Ordenanzas municipales de la Villa de Madrid, se anuncia al público que la Sociedad Hidroeléctrica proyecta instalar dos transformadores de 100 kilovatios en la calle de la Virgen de Nieva.

Las personas que se consideren perjudicadas por dicha instalación expondrán por escrito ante la Alcaldía Presidencia, durante el término de ocho días, a contar desde el de la fecha de publicación del presente anuncio, lo que estimen conveniente.

Madrid, 28 de septiembre de 1933. — El Secretario, M. BERDEJO.

En cumplimiento a lo dispuesto en las Ordenanzas municipales de la Villa de Madrid, se anuncia al público que D. Francisco Casas Delgado proyecta establecer un laboratorio en la casa número 26 de la calle de Agustín Durán.

Las personas que se consideren perjudicadas por dicha industria expondrán por escrito ante la Alcaldía Presidencia, durante el término de ocho días, a contar desde el de la fecha de publicación del presente anuncio, lo que estimen conveniente.

Madrid, 28 de septiembre de 1933. — El Secretario, M. BERDEJO.

En cumplimiento a lo dispuesto en las Ordenanzas municipales de la Villa de Madrid, se anuncia al público que D. Manuel García Pellicer proyecta establecer una carbonería en la casa número 64 de la calle de Velázquez.

Las personas que se consideren perjudicadas por dicha industria expondrán por escrito ante la Alcaldía Presidencia, durante el término de ocho días, a contar desde el de la fecha de publicación del presente anuncio, lo que estimen conveniente.

Madrid, 28 de septiembre de 1933. — El Secretario, M. BERDEJO.

En cumplimiento a lo dispuesto en las Ordenanzas municipales de la Villa de Madrid, se anuncia al público que D. Karl Bradmann proyecta establecer una fábrica de dulces con una caldera e instalar un electromotor de 3,50 caballos de fuerza en la casa número 6 de la calle del Factor.

Las personas que se consideren perjudicadas por dichas industria e instalación expondrán por escrito ante la Alcaldía Presidencia, durante el término de ocho días, a contar desde el de la fecha de publicación del presente anuncio, lo que estimen conveniente.

Madrid, 28 de septiembre de 1933. — El Secretario, M. BERDEJO.

En cumplimiento a lo dispuesto en las Ordenanzas municipales de la Villa de Madrid, se anuncia al público que D. Marcos Fernández proyecta establecer un depósito de carbones en la casa número 2 del paseo del Canal.

Las personas que se consideren perjudicadas por dicha industria expondrán por escrito ante la Alcaldía Presidencia, durante

el término de ocho días, a contar desde el de la fecha de publicación del presente anuncio, lo que estimen conveniente.

Madrid, 28 de septiembre de 1933. — El Secretario, M. BERDEJO.

En cumplimiento a lo dispuesto en las Ordenanzas municipales de la Villa de Madrid, se anuncia al público que D. Rafael Jiménez Siles proyecta instalar dos electromotores con fuerza total de 1,60 caballos en la casa número 4 de la calle de Andrés Mellado.

Las personas que se consideren perjudicadas por dicha instalación expondrán por escrito ante la Alcaldía Presidencia, durante el término de ocho días, a contar desde el de la fecha de publicación del presente anuncio, lo que estimen conveniente.

Madrid, 28 de septiembre de 1933. — El Secretario, M. BERDEJO.

En cumplimiento a lo dispuesto en las Ordenanzas municipales de la Villa de Madrid, se anuncia al público que D. Fidel Barquilla proyecta establecer una carbonería en la casa número 21 de la calle de Murcia.

Las personas que se consideren perjudicadas por dicha industria expondrán por escrito ante la Alcaldía Presidencia, durante el término de ocho días, a contar desde el de la fecha de publicación del presente anuncio, lo que estimen conveniente.

Madrid, 28 de septiembre de 1933. — El Secretario, M. BERDEJO.

En cumplimiento a lo dispuesto en las Ordenanzas municipales de la Villa de Madrid, se anuncia al público que D. Raimundo Luciani proyecta establecer un depósito cerrado de carbones en la casa número 27 moderno de la calle de Fernández de los Ríos.

Las personas que se consideren perjudicadas por dicha industria expondrán por escrito ante la Alcaldía Presidencia, durante el término de ocho días, a contar desde el de la fecha de publicación del presente anuncio, lo que estimen conveniente.

Madrid, 28 de septiembre de 1933. — El Secretario, M. BERDEJO.

En cumplimiento a lo dispuesto en las Ordenanzas municipales de la Villa de Madrid, se anuncia al público que D. Matías Blas Rivero proyecta instalar una cámara frigorífica y un electromotor de 0,50 caballos de fuerza en los cajones números 97 y 98 del Mercado de Atocha.

Las personas que se consideren perjudicadas por dicha instalación expondrán por escrito ante la Alcaldía Presidencia, durante el término de ocho días, a contar desde el de la fecha de publicación del presente anuncio, lo que estimen conveniente.

Madrid, 29 de septiembre de 1933. — El Secretario, M. BERDEJO.

En cumplimiento a lo dispuesto en las Ordenanzas municipales de la Villa de Madrid, se anuncia al público que D. Ernesto Molina proyecta establecer un laboratorio químico en la casa número 47 de la calle de Luis Cabrera.

Las personas que se consideren perjudicadas por dicha industria expondrán por escrito ante la Alcaldía Presidencia, durante el término de ocho días, a contar desde el de la fecha de publicación del presente anuncio, lo que estimen conveniente.

Madrid, 29 de septiembre de 1933. — El Secretario, M. BERDEJO.

En cumplimiento a lo dispuesto en las Ordenanzas municipales de la Villa de Madrid, se anuncia al público que D. Renato Huet Beuriand proyecta establecer la venta de películas en la casa número 4 de la plaza del Callao.

Las personas que se consideren perjudicadas por dicha industria expondrán por escrito ante la Alcaldía Presidencia, durante el término de ocho días, a contar desde el de la fecha de publicación del presente anuncio, lo que estimen conveniente.

Madrid, 29 de septiembre de 1933.—El Secretario, M. BERDEJO.

En cumplimiento a lo dispuesto en las Ordenanzas municipales de la Villa de Madrid, se anuncia al público que D. Serafín Rubio proyecta establecer una carbonería en la casa número 2 de la calle de Álvarez Gato.

Las personas que se consideren perjudicadas por dicha industria expondrán por escrito ante la Alcaldía Presidencia, durante el término de ocho días, a contar desde el de la fecha de publicación del presente anuncio, lo que estimen conveniente.

Madrid, 29 de septiembre de 1933.—El Secretario, M. BERDEJO.

En cumplimiento a lo dispuesto en las Ordenanzas municipales de la Villa de Madrid, se anuncia al público que D. Julián de las Heras proyecta establecer una carbonería en la casa número 9 de la calle de las Provisiones.

Las personas que se consideren perjudicadas por dicha industria expondrán por escrito ante la Alcaldía Presidencia, durante el término de ocho días, a contar desde el de la fecha de publicación del presente anuncio, lo que estimen conveniente.

Madrid, 29 de septiembre de 1933.—El Secretario, M. BERDEJO.

En cumplimiento a lo dispuesto en las Ordenanzas municipales de la Villa de Madrid, se anuncia al público que doña Julia Delgado Antolín proyecta instalar una cámara frigorífica y un electromotor de un caballo de fuerza en la casa número 36 de la calle de San Bernardo.

Las personas que se consideren perjudicadas por dicha instalación expondrán por escrito ante la Alcaldía Presidencia, durante el término de ocho días, a contar desde el de la fecha de publicación del presente anuncio, lo que estimen conveniente.

Madrid, 29 de septiembre de 1933.—El Secretario, M. BERDEJO.

En cumplimiento a lo dispuesto en las Ordenanzas municipales de la Villa de Madrid, se anuncia al público que la Sociedad anónima Azamón proyecta establecer un almacén de abonos químicos en la casa número 2 cuadruplicado del paseo de las Acacias.

Las personas que se consideren perjudicadas por dicha industria expondrán por escrito ante la Alcaldía Presidencia, durante el término de ocho días, a contar desde el de la fecha de publicación del presente anuncio, lo que estimen conveniente.

Madrid, 29 de septiembre de 1933.—El Secretario, M. BERDEJO.

En cumplimiento a lo dispuesto en las Ordenanzas municipales de la Villa de Madrid, se anuncia al público que D. Francisco Carmona proyecta establecer un taller de cerrajería con soldadura autógena en la casa número 23 de la calle de Francisco Salas.

Las personas que se consideren perjudicadas por dicha industria expondrán por escrito ante la Alcaldía Presidencia, durante el término de ocho días, a contar desde el de la fecha de publicación del presente anuncio, lo que estimen conveniente.

Madrid, 4 de octubre de 1933.—El Secretario, M. BERDEJO.

En cumplimiento a lo dispuesto en las Ordenanzas municipales de la Villa de Madrid, se anuncia al público que doña Patrocinio López proyecta instalar un electromotor de 7,50 caballos de fuerza en la calle del Sur, Huerta del Cordero (barrio de la Elipa).

Las personas que se consideren perjudicadas por dicha instalación expondrán por escrito ante la Alcaldía Presidencia, durante el término de ocho días, a contar desde el de la fecha de publicación del presente anuncio, lo que estimen conveniente.

Madrid, 4 de octubre de 1933.—El Secretario, M. BERDEJO.

En cumplimiento a lo dispuesto en las Ordenanzas municipales de la Villa de Madrid, se anuncia al público que D. Leoncio Benavent proyecta establecer un depósito cerrado de carbones en la casa número 50 de la calle de Ercilla.

Las personas que se consideren perjudicadas por dicha industria expondrán por escrito ante la Alcaldía Presidencia, durante el término de ocho días, a contar desde el de la fecha de publicación del presente anuncio, lo que estimen conveniente.

Madrid, 4 de octubre de 1933.—El Secretario, M. BERDEJO.

En cumplimiento a lo dispuesto en las Ordenanzas municipales de la Villa de Madrid, se anuncia al público que D. Bruno Castaldi proyecta instalar un electromotor de dos caballos de fuerza en la casa número 5 de la calle de Ercilla.

Las personas que se consideren perjudicadas por dicha instalación expondrán por escrito ante la Alcaldía Presidencia, durante el término de ocho días, a contar desde el de la fecha de publicación del presente anuncio, lo que estimen conveniente.

Madrid, 4 de octubre de 1933.—El Secretario, M. BERDEJO.

En cumplimiento a lo dispuesto en las Ordenanzas municipales de la Villa de Madrid, se anuncia al público que D. Santos Gallego Calvo proyecta establecer una carbonería en la casa número 16 de la calle de Tenerife.

Las personas que se consideren perjudicadas por dicha industria expondrán por escrito ante la Alcaldía Presidencia, durante el término de ocho días, a contar desde el de la fecha de publicación del presente anuncio, lo que estimen conveniente.

Madrid, 4 de octubre de 1933.—El Secretario, M. BERDEJO.

En cumplimiento a lo dispuesto en las Ordenanzas municipales de la Villa de Madrid, se anuncia al público que D. Nicolás Antonio Rodel proyecta establecer un taller de ajuste e instalar un electromotor de un caballo de fuerza en la casa número 3 de la calle de Moreno Nieto.

Las personas que se consideren perjudicadas por dicha industria e instalación expondrán por escrito ante la Alcaldía Presidencia, durante el término de ocho días, a contar desde el de la fecha de publicación del presente anuncio, lo que estimen conveniente.

Madrid, 4 de octubre de 1933.—El Secretario, M. BERDEJO.

En cumplimiento a lo dispuesto en las Ordenanzas municipales de la Villa de Madrid, se anuncia al público que D. Gregorio S. Segundo proyecta establecer una carbonería en la casa número 24 provisional de la calle de Donoso Cortés.

Las personas que se consideren perjudicadas por dicha industria expondrán por escrito ante la Alcaldía Presidencia, durante el término de ocho días, a contar desde el de la fecha de publicación del presente anuncio, lo que estimen conveniente.

Madrid, 4 de octubre de 1933.—El Secretario, M. BERDEJO.

En cumplimiento a lo dispuesto en las Ordenanzas municipales de la Villa de Madrid, se anuncia al público que D. Toribio Nieva proyecta establecer una carbonería en la casa número 48 de la calle de Don Ramón de la Cruz.

Las personas que se consideren perjudicadas por dicha industria expondrán por escrito ante la Alcaldía Presidencia, durante el término de ocho días, a contar desde el de la fecha de publicación del presente anuncio, lo que estimen conveniente.

Madrid, 4 de octubre de 1933.—El Secretario, M. BERDEJO.

En cumplimiento a lo dispuesto en las Ordenanzas municipales de la Villa de Madrid, se anuncia al público que D. Carlos Serrano proyecta establecer un taller de cerrajería en la casa número 12 de la calle de la Farmacia.

Las personas que se consideren perjudicadas por dicha industria expondrán por escrito ante la Alcaldía Presidencia, durante el término de ocho días, a contar desde el de la fecha de publicación del presente anuncio, lo que estimen conveniente.

Madrid, 4 de octubre de 1933.—El Secretario, M. BERDEJO.

En cumplimiento a lo dispuesto en las Ordenanzas municipales de la Villa de Madrid, se anuncia al público que doña Teresa Rubio proyecta establecer una carbonería en la casa número 34 de la calle de Zurbano.

Las personas que se consideren perjudicadas por dicha industria expondrán por escrito ante la Alcaldía Presidencia, durante el término de ocho días, a contar desde el de la fecha de publicación del presente anuncio, lo que estimen conveniente.

Madrid, 4 de octubre de 1933.—El Secretario, M. BERDEJO.

En cumplimiento a lo dispuesto en las Ordenanzas municipales de la Villa de Madrid, se anuncia al público que D. Sotero Gómez proyecta instalar una cámara frigorífica y un electromotor de 0,75 caballos de fuerza en la casa número 30 de la Corredera Alta de San Pablo.

Las personas que se consideren perjudicadas por dicha instalación expondrán por escrito ante la Alcaldía Presidencia, durante el término de ocho días, a contar desde el de la fecha de publicación del presente anuncio, lo que estimen conveniente.

Madrid, 11 de octubre de 1933.—El Secretario accidental, M. SABORIDO.

En cumplimiento a lo dispuesto en las Ordenanzas municipales de la Villa de Madrid, se anuncia al público que D. Santiago Martínez del Río proyecta instalar una cámara frigorífica y un electromotor de un caballo de fuerza en la casa número 35 de la calle de Alberto Aguilera.

Las personas que se consideren perjudicadas por dicha instalación expondrán por escrito ante la Alcaldía Presidencia, durante el término de ocho días, a contar desde el de la fecha de publicación del presente anuncio, lo que estimen conveniente.

Madrid, 11 de octubre de 1933.—El Secretario accidental, M. SABORIDO.

En cumplimiento a lo dispuesto en las Ordenanzas municipales de la Villa de Madrid, se anuncia al público que D. Fermín del Valle proyecta establecer un laboratorio farmacéutico en la casa número 16 de la calle de Abascal.

Las personas que se consideren perjudicadas por dicha industria expondrán por escrito ante la Alcaldía Presidencia, durante el término de ocho días, a contar desde el de la fecha de publicación del presente anuncio, lo que estimen conveniente.

Madrid, 11 de octubre de 1933.—El Secretario accidental, M. SABORIDO.

En cumplimiento a lo dispuesto en las Ordenanzas municipales de la Villa de Madrid, se anuncia al público que D. Antonio Porres González proyecta establecer un garaje en la casa número 25 moderno del paseo de Extremadura.

Las personas que se consideren perjudicadas por dicha industria expondrán por escrito ante la Alcaldía Presidencia, durante el término de ocho días, a contar desde el de la fecha de publicación del presente anuncio, lo que estimen conveniente.

Madrid, 14 de octubre de 1933.—El Secretario accidental, M. SABORIDO.

En cumplimiento a lo dispuesto en las Ordenanzas municipales de la Villa de Madrid, se anuncia al público que D. Agustín Díaz Jiménez proyecta establecer un taller de recauchutado de neumáticos en la casa número 18 de la calle de Ataulfo.

Las personas que se consideren perjudicadas por dicha industria expondrán por escrito ante la Alcaldía Presidencia, durante el término de ocho días, a contar desde el de la fecha de publicación del presente anuncio, lo que estimen conveniente.

Madrid, 14 de octubre de 1933.—El Secretario accidental, M. SABORIDO.

En cumplimiento a lo dispuesto en las Ordenanzas municipales de la Villa de Madrid, se anuncia al público que D. Pablo Sierra Fernández proyecta establecer una carbonería en la casa número 2 de la calle de la Palma.

Las personas que se consideren perjudicadas por dicha industria expondrán por escrito ante la Alcaldía Presidencia, durante el término de ocho días, a contar desde el de la fecha de publicación del presente anuncio, lo que estimen conveniente.

Madrid, 14 de octubre de 1933.—El Secretario accidental, M. SABORIDO.

En cumplimiento a lo dispuesto en las Ordenanzas municipales de la Villa de Madrid, se anuncia al público que D. Mariano de la Morena de Manuel proyecta establecer una carbonería en la casa número 11 de la plaza de San Gregorio.

Las personas que se consideren perjudicadas por dicha industria expondrán por escrito ante la Alcaldía Presidencia, durante el término de ocho días, a contar desde el de la fecha de publicación del presente anuncio, lo que estimen conveniente.

Madrid, 14 de octubre de 1933.—El Secretario accidental, M. SABORIDO.

En cumplimiento a lo dispuesto en las Ordenanzas municipales de la Villa de Madrid, se anuncia al público que doña Luisa García proyecta instalar un electromotor de 0,33 caballos de fuerza en la casa número 30 de la calle de Valverde.

Las personas que se consideren perjudicadas por dicha instalación expondrán por escrito ante la Alcaldía Presidencia, durante el término de ocho días, a contar desde el de la fecha de publicación del presente anuncio, lo que estimen conveniente.

Madrid, 14 de octubre de 1933.—El Secretario accidental, M. SABORIDO.

En cumplimiento a lo dispuesto en las Ordenanzas municipales de la Villa de Madrid, se anuncia al público que D. Domingo García proyecta instalar un electromotor de 0,75 caballos de fuerza en la casa número 26 de la calle de García de Paredes.

Las personas que se consideren perjudicadas por dicha instalación expondrán por escrito ante la Alcaldía Presidencia, durante el término de ocho días, a contar desde el de la fecha de publicación del presente anuncio, lo que estimen conveniente.

Madrid, 14 de octubre de 1933.—El Secretario accidental, M. SABORIDO.

LICENCIAS EXPEDIDAS

POR LA SECCIÓN 2.ª (FOMENTO)

Construcciones: Larra, 3; Rosario de Acuña, 39; Vicente Caballero, 20; Valentín Martínez, 16, y paseo de Extremadura, 74.
Reformas: Mendizábal, 1 y 3; Cuesta de Santo Domingo, 5; Alfonso XI, 12; Jesús y María, 32; Cava Baja, 30; Irlandeses, 12; Toledo (Catedral); Arenal, 18; Desengaño, 22 y 24; Carretas, 6; Correo, 2; Montera, 4; Avenida de Pi y Margall, 18; Huertas, 12, y paseo de Extremadura, 92.

Revocos: Calatrava, 37; Fuencarral, 14; Orden, 15, y Lazaga, número 4.

POR LA DIRECCIÓN DE OBRAS SANITARIAS

Acometer a la alcantarilla general, 3.
Rompimientos de la ídem íd., 3.
Limpiar y reparar atarjeas, 23.
Permisos para bajar a la alcantarilla general, 1.
Total, 30.

ASISTENCIA SOCIAL

Relación de artículos, proveedores y precios y unidades de los mismos adquiridas durante el mes de septiembre de 1933, según datos facilitados por la Intervención del servicio

ARTÍCULOS	Precio por unidad — Pesetas	Unidades adquiridas	PROVEEDORES
Chapa galvanizada, número 24, kilogramo.....	1,35	30	Sres. López, Lafuente y Calvo.
Fleje de 30 por 2, ídem.....	0,85	9	Idem íd.
Varilla de 8 milímetros ídem.....	0,70	2	Idem íd.
Alambre brillante de 6 ídem, rollo.....	5,15	1	Idem íd.
Angulo de 35 ídem, kilogramo.....	0,64	10	Idem íd.
Estaño fino, ídem.....	12	3	Idem íd.
Cola medallas, ídem.....	2,50	5	Idem íd.
Azufre, ídem.....	0,80	46	D. Sebastián Gómez.
Acido clorhídrico, ídem.....	0,75	14	Idem íd.
Añil, ídem.....	4	1	Idem íd.
Cemento Asland, saco.....	4,75	26	Sres. López y Pascual.
Cal, ídem.....	5	3	Idem íd.
Ladrillos recochos, uno.....	0,07	500	Idem íd.
Yeso blanco, s. co.....	2	4	Idem íd.
Rasillas, una.....	0,06	500	Idem íd.
Baldosines, uno.....	0,09	300	Idem íd.
Arena de miga, metro cúbico.....	6	10	D. Luis Gómez.
Yeso negro, cahiz.....	18	9	Idem íd.
Ventilador americano R. M.....	157,50	1	D. G. Gallardo.
Flexible, metro.....	0,18	30	Idem íd.
Aisladores 501, uno.....	0,012	25	Idem íd.
Ventilador Marelli.....	77	1	D. Francisco Balseiro.
Ventiladores Marelli-Euro, uno.....	110	2	Idem íd.
Chapas negras, número 26, una.....	10	3	D. Ramón S. Diezma.
Puntas de 16 por 23, paquete.....	3,85	1	Idem íd.
Chapa para techo.....	2,50	1	Idem íd.
Tijeras de costura.....	4,50	1	Idem íd.
Escobas de brezo, doc. na.....	12	2	D. Manuel Dafouz.
Tablas pino rojo, 1 por 4 y 6 por 24 milímetros, metro.....	5,75	22	D. Adrián Piera.
Cuchillos ripia de tercera, uno.....	7	12	Idem íd.
Idem tableta de segunda de 9 pies, ídem.....	3	5	Idem íd.
Terciados de tercera de 13 pies, ídem.....	3,90	5	Idem íd.
Papel secativo, millar.....	10	1	D. Ramiro Oviedo.
Impresos estado, dos caras, ciento.....	14,70	250	Idem íd.
Tiras de papel blanco de 15 por 50, millar.....	1,37	4.000	Idem íd.
Tarro de goma blanca, uno.....	2	12	Idem íd.
Lapiceros Faber, número 3, docena.....	3	12	Idem íd.
Sobres de credencial blancos, ciento.....	25	500	Idem íd.
Libro de folio diario, de 200 hojas.....	12,50	1	Idem íd.
Frasco grande de goma arábica.....	3,50	1	Idem íd.
Caja de chinchetas, número 4.....	1	1	Idem íd.
Cartas señor Director, con escudo Ayuntamiento, ciento.....	6,50	3	Idem íd.
Papel de envolver, resma.....	40	2	Idem íd.
Bolsas de dos kilogramos de pape' estraza, una.....	0,65	500	Idem íd.
Papel secativo holandesa, millar.....	9,50	1	Idem íd.
Idem íd. folio, ídem.....	11,50	2	Idem íd.
Portátil para luz.....	13,50	1	Idem íd.
Plumas redondilla, número 3, docena.....	1	1	Idem íd.
Secante rosa, hoja.....	0,50	25	Idem íd.
Sobres blancos para saludas, millar.....	27,50	1.000	Idem íd.
Idem azules de oficio, ídem.....	10,50	1	Idem íd.
Tinta, litro.....	7,50	6	Idem íd.
Cuartillas blancas, millar.....	6,50	2	Idem íd.
Bloques cuartillas blancas, uno.....	0,65	24	Idem íd.
Idem íd. pequeños, ídem.....	0,30	24	Idem íd.
Gomas de borrar tinta, docena.....	2,25	1	Idem íd.
Idem de íd. lápiz, ídem.....	3,50	1	Idem íd.
Azúcar, kilogramo.....	1,54	480	Cooperativa Socialista.
Sal gruesa, ídem.....	0,87	552	Salinera Española.
Carbón cribado de Puertollano, ídem.....	0,0847	16.488	Sucesores de Gurrea.
Idem galleta antracita, ídem.....	0,124	4.000	Idem íd.
Idem graso de Asturias, ídem.....	0,109	2.000	Idem íd.
Judías pintas, ídem.....	0,75	400	D. Pablo Martínez.
Jabón, ídem.....	1,05	200	D. Juan del Pozo.

ARTÍCULOS	Precio por unidad — Pesetas	Unidades adquiridas	PROVEEDORES
Resma de papel algodón, folio...	13,50	1	D. Ramiro Oviedo.
Idem folio, cuadriculado...	16,50	1	Idem id.
Papel calco azul, pliego...	6,50	6	Idem id.
Memorándum grandes, ciento...	2,50	1	Idem id.
Sobres blancos memorándum, idem.	4,17	3	Idem id.
Cuadernos en 4.º de cien hojas, uno...	2	2	Idem id.
Perforadora de cartas...	5,50	1	Idem id.
Sosa, kilogramo...	0,40	100	D. G. Ferrés.
Sábalo, idem...	1,50	45	D. Ovidio Calvo.
Sardinas, idem...	1,35	284	Idem id.
Pez palo, idem...	1,30	184	Idem id.
Bartorellas, idem...	1,35	219	Idem id.
Pescadillas, idem...	1,50	490	Idem id.
Bretolas, idem...	1,35	765	Idem id.
Abadejo, idem...	1,35	497	Idem id.
Fanecas, idem...	1,40	1.261	Idem id.
Gallos, idem...	1,50	163	Idem id.
Pan, idem...	0,63	23.452,5	Consorcio de la Panadería.
Patatas, idem...	0,16	7.522	D. Miguel Casielles.
Cebollas, idem...	0,22	334	Idem id.
Ajos, idem...	0,40	37	Idem id.
Perejil, manojo...	0,25	10	Idem id.
Laurel, idem...	0,25	7	Idem id.
Acelgas, kilogramo...	0,25	8.150	Idem id.
Carne, idem...	1,20	8.294,5	Unión de Carniceros.
Café, idem...	9,40	250	La Fortuna (S. A.).
Aceite, litro...	1,68	1.571,65	Unión de Olivicultores.
Lejía, arroba...	2,50	18	Sres. Jarabo y González.
Pimentón, kilogramo...	2,20	299	D. J. A. Sánchez.
Achicoria, idem...	2,65	100	El Triunfo (S. A.).
Vinagre, arroba...	4	2	D. Pablo Martínez.
Arroz, kilogramo...	0,52	400	D. Crótido de Simón.
Tocino, idem...	2,28	2.665,6	Unión de Carniceros.
Garbanzos, idem...	0,8775	8.000	D. Eloy Morán.
Judías blancas, idem...	1,10	1.000	Idem id.
Leche condensada, idem...	2,48	400	La Lechera (S. A.).

Madrid, 30 de septiembre de 1933.—El Director, *Francisco Criado*.

INTERVENCION

Cotización en Bolsa de los valores municipales durante los días que se expresan

	Anterior	Día 9	Día 10	Día 11	Día 12	Día 13	Día 14
Empréstito de 1868.—Obligaciones de 100 pesetas, al 3 por 100.....	107 %	»	107	»	»	»	»
Expropiaciones en el Interior (de 1909).—Obligaciones de 500 pesetas, al 5 por 100.....	95,75	»	»	»	»	»	»
Empréstito de liquidación de Deudas.—Obligaciones de 500 pesetas, al 4,50 por 100.....	97,50	»	»	»	»	»	»
Empréstito de 1914.—Obligaciones de 500 pesetas, al 5 por 100.....	72	»	»	»	»	»	»
Empréstito de 1918.—Obligaciones de 500 pesetas, al 5 por 100.....	71	71	»	»	»	»	»
Empréstito de 1923.—Obligaciones de 500 pesetas, al 5,50 por 100.....	76,75	»	76,75	»	»	»	»
Empréstito de 1927.—Obligaciones de 500 pesetas, al 5,50 por 100.....	82,50	81	81	»	»	»	»
Empréstito de 1929.—Obligaciones de 500 pesetas, al 5 por 100.....	69,25	»	»	»	»	»	»
Empréstito de 1931.—Obligaciones de 500 pesetas, serie A, al 5,50 por 100.....	83	83	83	83	»	»	»
Empréstito de 1931.—Obligaciones de 2.500 pesetas, serie B, al 5,50 por 100.....	83	»	83	83	»	»	»
Empréstito de 1931.—Obligaciones de 5.000 pesetas, serie C, al 5,50 por 100.....	84,50	»	83	»	»	»	»
Obligaciones del Ensanche de 1931.—Obligaciones de 500 pesetas, serie A, al 5,50 por 100.....	83	83	83	83	»	»	»
Obligaciones del Ensanche de 1931.—Obligaciones de 2.500 pesetas, serie B, al 5,50 por 100.....	83	»	83	83	»	»	»
Obligaciones del Ensanche de 1931.—Obligaciones de 5.000 pesetas, serie C, al 5,50 por 100.....	84,50	»	»	»	»	»	»

INTERIOR

Ingresos y pagos realizados por cuenta del presupuesto de 1933

INGRESOS

CAPÍTULOS	Créditos presupuestos — Pesetas	INGRESOS FORMALIZADOS		
		Hasta el 7 de octubre de 1933 — Pesetas	Del 8 al 14 de octubre de 1933 — Pesetas	Total hasta el 14 de octubre de 1933 — Pesetas
1.º Rentas	412.357,68	294.784,40	3.557,65	298.342,05
2.º Aprovechamientos de bienes comunales	3.296.100	190.082,18	97,25	190.179,43
3.º Subvenciones	»	»	»	»
4.º Servicios municipalizados	»	»	»	»
5.º Eventuales y extraordinarios	5.899.115,89	2.348.079,14	2.320,86	2.350.400
6.º Arbitrios con fines no fiscales	60.000	78.455	60	78.515
7.º Contribuciones especiales	260.000	130.000	»	130.000
8.º Derechos y tasas	22.388.516,92	14.072.559,73	741.935,19	14.814.494,92
9.º Cuotas, recargos y participaciones en tributos nacionales ..	23.448.412,61	14.075.707,31	18	14.075.725,31
10.º Imposición municipal	38.507.500	25.597.789,02	532.126,95	26.129.915,97
11.º Multas	351.000	307.298,30	6.612	313.910,30
12.º Mancomunidades	»	»	»	»
13.º Entidades menores	»	»	»	»
14.º Agrupación forzosa del Municipio	»	»	»	»
15.º Resultas	8.200.000	8.200.000	»	8.200.000
	102.823.003,10	65.294.755,08	1.286.727,90	66.581.482,98
Resultas incorporadas	7.723.463,25	4.807.323,81	»	4.807.323,81
Sumas	110.546.466,35	70.102.078,89	1.286.727,90	71.388.806,79
Ingresos por reintegros de cantidades libradas	»	208.632,01	744,10	209.376,11
TOTAL DE INGRESOS	110.546.466,35	70.310.710,90	1.287.472	71.598.182,90

PAGOS

CAPÍTULOS	Créditos autorizados — Pesetas	PAGOS EJECUTADOS		
		Hasta el 7 de octubre de 1933 — Pesetas	Del 8 al 14 de octubre de 1933 — Pesetas	Total hasta el 14 de octubre de 1933 — Pesetas
1.º Obligaciones generales	26.916.406,71	18.616.307,70	13.456,60	18.629.764,30
2.º Representación municipal	355.250	101.349,94	10.625	111.974,94
3.º Vigilancia y seguridad	6.714.233,75	4.923.854,80	23.298,39	4.947.153,19
4.º Policía urbana y rural	16.375.156,10	9.213.252,65	154.500,37	9.367.753,02
5.º Recaudación	2.620.265	1.884.471,02	3.265,49	1.887.736,51
6.º Personal y material de oficinas	8.797.724,50	5.775.427,27	4.414,27	5.779.841,54
7.º Salubridad e Higiene	7.889.983,37	5.084.809,64	»	5.084.809,64
8.º Beneficencia	5.171.964,45	3.308.179,43	36.851,10	3.345.030,53
9.º Asistencia social	4.958.288,75	2.079.143,99	50.000	2.129.143,99
10.º Instrucción pública	8.112.266,95	4.962.010,19	2.536,07	4.964.546,26
11.º Obras públicas	12.012.440,42	6.506.596,77	670,13	6.507.266,90
12.º Montes	1.500	1.125	»	1.125
13.º Fomento de los intereses comunales	100.000	75.000	»	75.000
14.º Mancomunidades	»	»	»	»
15.º Entidades menores	»	»	»	»
16.º Agrupación forzosa del Municipio	»	»	»	»
17.º Imprevistos	500.000	357.981,94	»	357.981,94
18.º Resultas	»	»	»	»
	100.525.480	62.869.510,34	299.617,42	63.169.127,76
Resultas incorporadas	8.988.385,36	5.311.090,74	»	5.311.090,74
Sumas	109.513.865,36	68.180.601,08	299.617,42	68.480.218,50
Pagos por devoluciones de ingresos	»	637.734,56	4.799,10	642.533,66
TOTAL DE PAGOS	109.513.865,36	68.818.335,64	304.416,52	69.122.752,16

BALANCE

	PESETAS	PESETAS
Ingresos formalizados	71.388.806,79	70.746.273,13
Idem devueltos	642.533,66	
Pagos realizados	68.480.218,50	68.270.842,39
Idem reintegrados	209.376,11	
Existencia en Depositaria		2.475.430,74

ENSANCHE

Ingresos y pagos verificados por cuenta del presupuesto de 1933

INGRESOS

CAPÍTULOS	Créditos presupuestos — Pesetas	INGRESOS FORMALIZADOS		
		Hasta el 8 de octubre de 1933 — Pesetas	Del 9 al 15 de octubre de 1933 — Pesetas	Total hasta el 15 de octubre de 1933 — Pesetas
1.º—Rentas.....	»	»	»	»
2.º—Aprovechamiento de bienes comunales.....	»	»	»	»
3.º—Subvenciones.....	1.000	»	»	»
4.º—Eventuales e imprevistos.....	301.800	190.761,40	2.146	192.907,40
5.º—Contribuciones especiales.....	»	»	»	»
6.º—Cuotas, recargos y participaciones en tributos nacionales.	16.500.000	8.523.290,56	»	8.523.290,56
7.º—Multas.....	»	»	»	»
8.º—Resultas.....	17.811.314,57	18.086.136,42	»	18.086.136,42
	34.614.114,57	26.800.188,38	2.146	26.802.334,38
Ingresos por reintegro de cantidades libradas.....	»	5.932,68	»	5.932,68
TOTAL.....	34.614.114,57	26.806.121,06	2.146	26.808.267,06

PAGOS

CAPÍTULOS	Créditos autorizados — Pesetas	PAGOS EJECUTADOS		
		Hasta el 8 de octubre de 1933 — Pesetas	Del 9 al 15 de octubre de 1933 — Pesetas	Total hasta el 15 de octubre de 1933 — Pesetas
1.º—Obligaciones generales.....	6.887.390,22	5.086.302,07	»	5.086.302,07
2.º—Policía urbana y rural.....	2.064.799,38	802.537,19	89.557,09	892.094,28
3.º—Gastos de recaudación.....	972.000	432.527,37	»	432.527,37
4.º—Personal y material de oficinas.....	1.197.310	901.923,30	69,12	901.995,42
5.º—Asistencia social.....	280.000	161.688,05	»	161.688,05
6.º—Obras públicas.....	7.629.735,05	4.876.375,65	83.378,26	4.959.753,91
7.º—Imprevistos.....	148.514	540	»	540
8.º—Resultas.....	10.545.959,61	10.153.637,90	»	10.153.637,90
	29.725.708,26	22.415.534,53	173.004,47	22.588.539
Pagos por devoluciones de ingresos.....	»	164	»	164
TOTAL.....	29.725.708,26	22.415.698,53	173.004,47	22.588.703

BALANCE

	PESETAS	PESETAS
Ingresos formalizados.....	26.802.334,38	
Idem devueltos.....	164	26.802.170,38
Pagos ejecutados.....	22.588.539	
Idem reintegrados.....	5.932,68	22.582.606,32
Existencia en Depositaria.....		4.219.564,06

Madrid, 16 de octubre de 1933.—El Interventor municipal, *Manuel C. y Mañas*.

OBRAS MUNICIPALES

VIAS PÚBLICAS DEL INTERIOR

Relación de las obras ejecutadas y en curso de ejecución durante los días del 8 al 14 de octubre de 1933

ACERAS

Mayor, Mantuano, Alonso Castrillo, Corredera Alta de San Pablo, Juan de Oñas, San Germán, Moret, Cuesta de los Ciegos, Parque de Madrid, Cementerio, monumentos, José Nakens, San Rafael, Bailén, Costanilla de los Angeles, Eduardo Benot, Matadero nuevo, paseo de la Virgen del Puerto, Matadero viejo, Pontejos, Jacometrezo, Vinaroz, plaza de la Constitución, Silva, San

Gregorio, Sagasta, Aguas, Parque Central, Jorge Juan, Luis Cabrera, Alcalá, Fernández de Oviedo, Grupo escolar de la Elipa y Cayo Redón.

EMPEDRADOS

Parque de Aprovisionamientos, Pontejos, Jacometrezo, Vinaroz, plaza de la Constitución, Silva, Andrés Borrego, Pradillo, Talleres generales, Huerta Segura, San Vicente, San Germán, Nueva de Guinot, barrio de Bilbao, Eduardo Aunós, Triquet, Matadero viejo, Clemente Fernández, Triunfo, Parque Central, Zurita, Cuesta de los Ciegos, Aguas, Mira el Río Baja, Matadero nuevo, paseo de la Virgen del Puerto, Costanilla de los Angeles, Eduardo Benot, José Celestino Mutis, Almacén general de la Villa, Berruguete, Barco, Concepción Jerónima y Campillo del Mundo Nuevo.

AFIRMADOS

Parque de Aprovisionamientos, Juan de Olías, Avila, Almacén general de la Villa, paseo de la Virgen del Puerto, Parque Central, Casa de Campo, Cuesta de los Ciegos, Matadero nuevo y Marqués de Leis.

Madrid, 14 de octubre de 1933. El Ingeniero Jefe, *J. Alderete*.

VÍAS PÚBLICAS DEL ENSANCHE

Obras ejecutadas y en curso de ejecución durante los días del 5 al 11 de octubre de 1933

ACERAS

Obra nueva: Alicante.

Conservación: Feijóo, pasaje de Valdecilla, Almagro, Fernando el Católico, Arapiles, Magallanes, Naciones, López de Hoyos y paseo de los Melancólicos.

Calas: Rodríguez San Pedro.

EMPEDRADOS

Conservación: Marqués de Leis, Garellano, Cardenal Cisneros, Abascal y paseo de los Melancólicos.

Calas: Marqués de Leis, Miguel Angel y Ponzano.

EXPLANACIÓN

Donoso Cortés.

OBRAS POR CONTRATA

Riego asfáltico: Raimundo Fernández Villaverde.

Aceras de loseta de cemento: Miguel Angel.

Máiquez, Menorca, calles A, C, D, E, F, L y P, Fernán González, Oquendo, Valdivia, Ibiza, Alcalde Sáinz de Baranda, Núñez de Balboa, Castelló, Avenida de Menéndez Pelayo, Hermosilla, Doctor Castelo, José Celestino Mutis, Lista, Maldonado y paseos de los Olmos y de la Chopera.

Madrid, 11 de octubre de 1933.—El Ingeniero Jefe, *Francisco Sarasola*.

OBRAS DE SANEAMIENTO DEL SUBSUELO

Obras ejecutadas y en curso de ejecución durante los días del 4 al 10 de octubre de 1933

CUENCA DE LA CÁRCEL MODELO

Construcción del alcantarillado.—Calles de Enlace, Julián Romea, Canal, camino de Aceiteros, Gaztambide, San Martín, Diagonal y números 2, 9, 10 y 12 del Parque Urbanizado de Vallehermoso.

COLECTOR DEL ABROÑIGAL

Construcción del colector del Abroñigal, en su prolongación hasta la estación depuradora de aguas residuarias.

CUENCA DE SANTA MARÍA DE LA CABEZA

Construcción del alcantarillado.—Calle de Carvajales.

EN LOS BARRIOS EXTREMOS DE LA CAPITAL

Construcción del alcantarillado.—En la prolongación de la Castellana.

Construcción de galerías para canalizaciones de servicios públicos.—Calles de Valdivia, Oquendo y A, B, C, D, F y L del Parque Urbanizado de Bellas Artes.

Madrid, 10 de octubre de 1933.—El Arquitecto Director, *José de Lorite*.

SERVICIO DE LIMPIEZAS

Servicio de barrido y riego realizado durante los días del 9 al 15 de octubre de 1933

Lavado de calzadas.—Desde las cinco a las nueve de la mañana.

Riego.—Desde las siete a las once de la mañana y desde las dos y media a las seis y media de la tarde.

Barrido general.—Desde las siete y media a las once y media de la mañana y desde las dos y media a las seis y media de la tarde.

Repaso.—Desde las ocho y media a las doce y media de la mañana y desde las dos y media a las seis y media de la tarde.

Mercados.—Desde las doce y media a las dos y media de la tarde.

SERVICIO DE TRANSPORTES

Total de servicios de recogida de infecciosos, 6.

Cubos de infecciosos, 295.

Metros cúbicos de basuras extraídas, 4.095,30.

Cifra media, 585,04.

VEHÍCULOS EN SERVICIO (CIFRA MEDIA)

Barrederas, 3; regadoras, 10, y camiones, 49.

SERVICIO SANITARIO

Bajas por enfermedad en el personal obrero, 38; ídem por accidentes, 4; altas por enfermedad, 45, e ídem por accidentes, 3.

ASUNTOS TRAMITADOS POR LA

JEFATURA DEL SERVICIO

Listas de jornales, 11.

Madrid, 16 de octubre de 1933.—El Ingeniero Jefe, *J. Paz*.

OBRAS SANITARIAS

Obras terminadas y en curso de ejecución durante los días del 3 al 9 de octubre de 1933

POR ADMINISTRACIÓN

Cañerías.—Reparaciones: En las calles de Guadarrama, General Lacy, Agustín Durán, Teruel, Blasco de Garay, Almansa, San Gabriel, Inmaculada Concepción, Saavedra Fajardo, Bravo Murillo, Aguas, Vinaroz, jardín de la calle de Lepanto, Zurbano y plaza de las Peñuelas.

Fuentes.—Reparaciones: En las calles de Alcalá, Méndez Alvaro, Joaquín María López, Espoz y Mina, Juan de Urbietta, Teruel, Istúriz, Pignatelli, Santa Polonia, plaza de Andrés Torrejón, Avenida del Doctor Federico Rubio y Gali, paseo de Extremadura y camino alto de San Isidro.

Urinatorios.—Reparaciones: En los situados en la calle de Alcalá y plaza de Chamberí.

SERVICIOS PRESTADOS POR EL PERSONAL DE ALCANTARILLAS

Calles vigiladas, 994; ídem limpias, 363; reconocimientos de atarjeas, 42, y objetos extraídos, 2.

SERVICIOS PRESTADOS POR EL PERSONAL DE POZOS NEGROS

Pozos negros solicitados, 6; ídem íd. extraídos, 6; metros cúbicos extraídos, 24, e importe de los metros cúbicos de pago extraídos, 24 pesetas.

Asuntos tramitados durante los días del 3 al 9 de octubre de 1933, ambos inclusive

Comunicaciones de entrada, 6; expedientes de ídem, 40, e instancias de ídem, 37.—Total, 83.

Comunicaciones de salida, 28; expedientes de ídem, 43, e instancias de ídem, 30.—Total, 101.

Total general, 184.

Madrid, 10 de octubre de 1933.—El Arquitecto Director, *José de Lorite*.

POLICIA URBANA

DIRECCIÓN DEL SERVICIO DE INCENDIOS

Servicios prestados por el Cuerpo de Bomberos en los días del 5 al 11 de octubre de 1933

Día 5, Pontejos, 5; se recibió el aviso a las 21 y se terminó a las 21'17; motivó el servicio el incendio del hollín de una chimenea.

Día 6, paseo de Recoletos, esquina a la calle del mismo nombre; se recibió el aviso a las 3 y se terminó a las 4'50; motivó el servicio un hundimiento por rotura de una cañería de agua.

Día 6, Antonio López (vía pública); se recibió el aviso a las 18'10 y se terminó a las 18'30; motivó el servicio el hundimiento de una alcantarilla.

Día 6, carretera de Extremadura, 10; se recibió el aviso a las 18'20 y se terminó a las 18'40; motivó el servicio el incendio de una pianola.

Día 6, Martín Soler, 6; se recibió el aviso a las 19'45 y se terminó a las 20'14; motivó el servicio extraer un obrero de un pozo.

Día 7, plaza de Alonso Martínez, 7; se recibió el aviso a las 17'45 y se terminó a las 20'30; motivó el servicio el incendio de un pie derecho.

Día 7, Juan de Urbieto, 4; se recibió el aviso a las 21'25 y se terminó a las 21'45; motivó el servicio el incendio de gasolina.

Día 8, Zurbano, 11; se recibió el aviso a las 12'13 y se terminó a las 12'55; motivó el servicio el incendio del hollín de una chimenea.

Día 9, Eloy Gonzalo, 30; se recibió el aviso a la 1'42 y se terminó a la 1'52 motivó el servicio el incendio de un cajón.

Día 11, Cáceres (vía pública); se recibió el aviso a las 5'25 y se terminó a las 6'15; motivó el servicio un hundimiento por rotura de una cañería de agua.

Día 11, Espoz y Mina, 2; se recibió el aviso a las 14'20 y se terminó a las 14'50; motivó el servicio el incendio del hollín de una chimenea.

SERVICIOS EXTRAORDINARIOS

Visitas giradas por el Arquitecto-Director, 26; ídem íd. por el ídem segundo Jefe, 33, e ídem íd. por los Jefes de zona, 54. Total, 113.

Madrid, 12 de octubre de 1933. — El Arquitecto Director, *J. López de Coca*.

GUARDIA MUNICIPAL

Denuncias hechas y servicios prestados durante los días del 4 al 10 de octubre de 1933

DENUNCIAS

Distritos. — Centro, 26; Hospicio, 69; Chamberí, 62; Buenavista, 65; Congreso, 87; Hospital, 13; Inclusa, 54; Latina, 100; Palacio, 20, y Universidad, 87.

Compañía de Circulación, 352.

Total, 931.

SERVICIOS

Distritos. — Centro, 14; Hospicio, 1; Chamberí, 10; Buenavista, 12; Congreso, 4; Hospital, 3; Latina, 20; Palacio, 9, y Universidad, 4.

Compañía de Circulación, 18.

Total, 94.

TENENCIAS DE ALCALDIA

Juicios, visitas y comisos verificados durante la semana anterior

	DISTRITOS										TOTALES.....
	Centro.....	Hospicio.....	Chamberí.....	Buenavista.....	Congreso.....	Hospital.....	Inclusa.....	Latina.....	Palacio.....	Universidad.....	
DENUNCIAS											
Por infracción de las Ordenanzas municipales...	141	»	»	207	»	»	435	»	»	»	783
Por ídem íd. y disposiciones de la Alcaldía Presidencia sobre elaboración y venta de pan.....	1	»	»	»	»	»	»	»	»	»	1
Por ídem íd. de la ley de Descanso dominical.....	»	»	»	»	»	»	»	»	»	»	»
<i>Total.....</i>	142	»	»	207	»	»	435	»	»	»	784
JUICIOS											
Multados.....	103	»	»	117	»	»	427	»	»	»	647
Apercibidos.....	13	»	»	19	»	»	5	»	»	»	37
Sobresesidos.....	5	»	»	44	»	»	1	»	»	»	50
Al Juzgado municipal.....	»	»	»	»	»	»	»	»	»	»	»
Al apremio.....	»	»	»	»	»	»	»	»	»	»	»
Pendientes.....	21	»	»	27	»	»	2	»	»	»	50
<i>Total.....</i>	142	»	»	207	»	»	435	»	»	»	784
Importe de las multas impuestas, pesetas.....	1.877	»	»	1.559	»	»	6.496	»	»	»	9.825

No han enviado datos las Tenencias de Alcaldía de los distritos del Hospicio, Chamberí, Congreso, Hospital, Latina, Palacio y Universidad.

BENEFICENCIA

CASA DE SOCORRO DEL DISTRITO DEL CONGRESO

CONSULTA DIARIA DE NEUROLOGÍA Y GABINETE ELECTROTÉRAPICO

Servicios prestados durante el tercer trimestre del año 1933

Número de aplicaciones y clase de corrientes aplicadas:

Galvánicas.....	310
Farádicas.....	617
Galvanofarádicas.....	201
Estáticas.....	390
De alta frecuencia.....	50
Masaje vibratorio.....	8
Diatermia.....	3
TOTAL.....	1.579

En esta consulta se asiste además a enfermos de diversos padecimientos nerviosos, a los cuales no se aplica el tratamiento eléctrico por no estar en ellos indicado. Dichos enfermos no están incluidos en la expresada relación.

Madrid, 30 de septiembre de 1933. — El Jefe de la consulta, *J. Palancar*.

INSTITUTO MUNICIPAL DE SEROTERAPIA

Estadística de los servicios prestados en el mismo durante el tercer trimestre del año 1933

SERVICIOS	MESES		
	Julio	Agosto	Septiembre
Enfermos asistidos por primera vez.....	241	191	246
Idem íd. en veces sucesivas....	281	142	414
Idem íd. en servicio de guardia ..	90	83	97
Idem hospitalizados.....	13	8	10
Aplicaciones de suero.....	137	138	170
Vacuna antidiftérica.....	11	5	22
Adenotomías.....	»	»	»
Amigdalectomías.....	»	»	»
Traqueotomías.....	»	»	»
Intubaciones.....	3	3	3
<i>Totales.....</i>	776	567	932
TOTAL DE ENFERMOS ASISTIDOS..	2.305		

Madrid, 30 de septiembre de 1933. — El Director, *A. Martín Calderín*.

ESTADÍSTICA MENSUAL DE MORBILIDAD Y MORTALIDAD POR ENFERMEDADES INFECCIOSAS

MES DE AGOSTO DE 1933

CASOS Y DEFUNCIONES	Fiebre tifóidea		Tifus exa- ntemático		Viruela		Varicela y variceloide		Sarampión		Escarlatina		Difteria y crup		Disenteria		Gripe		Dengue		Meningitis cerebro- espinal		Septicemias		Parálisis infantil		Encefalitis letárgica		Tubercu- losis		Lepra		Tracoma		TOTAL			
	V.	H.	V.	H.	V.	H.	V.	H.	V.	H.	V.	H.	V.	H.	V.	H.	V.	H.	V.	H.	V.	H.	V.	H.	V.	H.	V.	H.	V.	H.	V.	H.	V.	H.	V.	H.		
	DEFUNCIONES		DEFUNCIONES		DEFUNCIONES		DEFUNCIONES		DEFUNCIONES		DEFUNCIONES		DEFUNCIONES		DEFUNCIONES		DEFUNCIONES		DEFUNCIONES		DEFUNCIONES		DEFUNCIONES		DEFUNCIONES		DEFUNCIONES		DEFUNCIONES		DEFUNCIONES		DEFUNCIONES		DEFUNCIONES		DEFUNCIONES	
DISTRICTOS																																						
Centro.....	3	1	1	1	1	1	1	1	1	1	1	1	1	1	1	1	1	1	1	1	1	1	1	1	1	1	1	1	1	1	1	1	1	1	1	1		
Espejo.....	1	1	1	1	1	1	1	1	1	1	1	1	1	1	1	1	1	1	1	1	1	1	1	1	1	1	1	1	1	1	1	1	1	1	1	1		
Chamberí.....	4	3	7	15	1	1	5	2	7	1	1	1	1	1	1	1	1	1	1	1	1	1	1	1	1	1	1	1	1	1	1	1	1	1	1	1		
Buenavista.....	8	7	15	3	2	5	2	2	4	6	10	1	5	6	1	1	2	1	1	1	1	1	1	1	1	1	1	1	1	1	1	1	1	1	1	1		
Congreso.....	3	2	5	1	1	1	1	1	1	1	1	1	1	1	1	1	1	1	1	1	1	1	1	1	1	1	1	1	1	1	1	1	1	1	1	1		
Hospital.....	2	2	2	4	1	1	1	1	1	1	1	1	1	1	1	1	1	1	1	1	1	1	1	1	1	1	1	1	1	1	1	1	1	1	1	1		
Inclusa.....	6	1	12	1	1	1	1	1	1	1	1	1	1	1	1	1	1	1	1	1	1	1	1	1	1	1	1	1	1	1	1	1	1	1	1	1		
Latina.....	5	3	1	1	1	1	1	1	1	1	1	1	1	1	1	1	1	1	1	1	1	1	1	1	1	1	1	1	1	1	1	1	1	1	1	1		
Palacio.....	1	2	3	1	1	1	1	1	1	1	1	1	1	1	1	1	1	1	1	1	1	1	1	1	1	1	1	1	1	1	1	1	1	1	1	1		
Universidad.....	8	6	14	1	1	1	1	1	1	1	1	1	1	1	1	1	1	1	1	1	1	1	1	1	1	1	1	1	1	1	1	1	1	1	1	1		
TOTAL.....	39	29	68	12	5	17	7	6	13	84	98	182	34	32	66	2	1	3	6	5	11	1	4	5	1	4	5	1	4	5	1	4	5	1	4	5		
GRUPOS DE EDADES																																						
Menores de un año.....	1	1	1	1	1	1	1	1	1	1	1	1	1	1	1	1	1	1	1	1	1	1	1	1	1	1	1	1	1	1	1	1	1	1	1	1		
De 1 a 4 años.....	7	1	8	1	1	1	1	1	1	1	1	1	1	1	1	1	1	1	1	1	1	1	1	1	1	1	1	1	1	1	1	1	1	1	1	1		
De 5 a 9 años.....	10	3	13	1	1	1	1	1	1	1	1	1	1	1	1	1	1	1	1	1	1	1	1	1	1	1	1	1	1	1	1	1	1	1	1	1		
De 10 a 14 años.....	4	4	8	1	1	1	1	1	1	1	1	1	1	1	1	1	1	1	1	1	1	1	1	1	1	1	1	1	1	1	1	1	1	1	1	1		
De 15 a 19 años.....	1	7	11	1	1	1	1	1	1	1	1	1	1	1	1	1	1	1	1	1	1	1	1	1	1	1	1	1	1	1	1	1	1	1	1	1		
De 20 a 39 años.....	8	1	9	1	1	1	1	1	1	1	1	1	1	1	1	1	1	1	1	1	1	1	1	1	1	1	1	1	1	1	1	1	1	1	1	1		
De 40 a 59 años.....	3	2	5	1	1	1	1	1	1	1	1	1	1	1	1	1	1	1	1	1	1	1	1	1	1	1	1	1	1	1	1	1	1	1	1	1		
De 60 años en adelante.....	3	3	6	1	1	1	1	1	1	1	1	1	1	1	1	1	1	1	1	1	1	1	1	1	1	1	1	1	1	1	1	1	1	1	1	1		
Edad desconocida.....	1	1	2	1	1	1	1	1	1	1	1	1	1	1	1	1	1	1	1	1	1	1	1	1	1	1	1	1	1	1	1	1	1	1	1	1		
TOTAL.....	39	29	68	12	5	17	7	6	13	84	98	182	34	32	66	2	1	3	6	5	11	1	4	5	1	4	5	1	4	5	1	4	5	1	4	5		

Además de las defunciones anotadas, han ocurrido en hospitales las siguientes: Hospital Provincial: por tuberculosis, 26, y por septicemia, 4; ídem de la Beneficencia: por tuberculosis, 3, y por septicemia, 2; ídem de San Francisco de Paula: por tuberculosis, 1; Hospital del Niño Jesús: por parálisis infantil, 1; Depósito Judicial: por tuberculosis, 1, y Equipo quirúrgico: por tuberculosis, 1.—Total en hospitales, 39.

OBSERVACIONES.—No se consignan en este cuadro cifras de tífus exantemático, viruela, disenteria, dengue, meningitis cerebro-espinal, parálisis infantil, encefalitis letárgica, lepra, racoma y rabia, porque no se ha tenido conocimiento de ningún caso.

Enfermedades de declaración obligatoria registradas en el mes de la fecha, clasificadas por distritos

DISTRITOS	Fiebre tifoidea	Viruela	Varicela y variceloides	Sarampión	Escarlatina	Tos ferina	Difteria y crup	Gripe	Septicemias	Parálisis infantil	Tuberculosis pulmonar	TOTAL
Centro.....	•	•	•	2	1	•	1	•	2	•	3	9
Hospicio.....	•	•	•	2	1	•	1	•	1	•	5	10
Chamberí.....	7	•	1	11	7	•	1	•	•	•	11	38
Buenavista.....	15	•	•	10	6	2	•	•	•	•	10	43
Congreso.....	5	•	2	14	6	•	1	•	1	•	11	40
Hospital.....	4	•	3	25	11	•	•	•	•	•	4	47
Inclusa.....	12	•	2	32	5	1	1	•	•	•	7	60
Latina.....	8	•	1	46	14	•	1	•	•	•	10	80
Palacio.....	3	•	3	20	4	•	2	•	•	•	4	36
Universidad.....	14	•	1	20	11	•	3	•	1	•	41	61
TOTAL.....	68	•	13	182	66	3	11	•	5	•	76	424

Además de los consignados se ha tenido conocimiento de los casos siguientes, que por no ser de declaración obligatoria no se clasifican: erisipela, 2; fiebre de Malta, 1; tétanos, 1; meningitis, 4, y diagnósticos varios, 32.

Por 1.000 habitantes

DISTRITOS	Por todas las enfermedades	Por sarampión	Por fiebre tifoidea
Centro.....	0,20	0,04	•
Hospicio.....	0,19	0,04	•
Chamberí.....	0,32	0,09	0,06
Buenavista.....	0,32	0,07	0,11
Congreso.....	0,39	0,14	0,05
Hospital.....	0,52	0,28	0,04
Inclusa.....	0,73	0,39	0,15
Latina.....	0,87	0,50	0,09
Palacio.....	0,52	0,29	0,04
Universidad.....	0,51	0,17	0,12
PROMEDIO.....	0,47	0,20	0,08

En estos estados se puede observar que este mes predominan el sarampión y la tifoidea sobre las demás enfermedades; el primero disminuyó su coeficiente por 1.000 habitantes en relación con el mes anterior; el promedio de todas las enfermedades baja también.

Respecto a las enfermedades infecciosas reunidas, consideradas en los diferentes distritos, las mayores cifras corresponden a Hospital, Inclusa, Latina, Palacio y Universidad. Los cinco exceden de la media.

Por sarampión, los distritos que sobrepasan la media son los mismos: Hospital, Inclusa, Latina, Palacio y Universidad.

Y por tifoidea, los que exceden de dicha media son Buenavista, Inclusa, Latina y Universidad.

Madrid, 1 de septiembre de 1933.—El Director interino del Laboratorio Municipal de Higiene, *Dr. J. García Revenga*.

SANIDAD

NEGOCIADO TÉCNICO MUNICIPAL

Resumen de los asuntos despachados por este Negociado durante el mes de la fecha

INFORMES SOBRE LICENCIAS

DE FINCAS

Para alquilar las de nueva construcción, ampliadas o reformadas.....	12
<i>Suma y sigue.....</i>	<i>12</i>

Suma anterior 12

DE INDUSTRIAS Y ESTABLECIMIENTOS PÚBLICOS

Abacerías, comestibles, fiambres, panaderías, pastelerías, etc.....	27
Alpargaterías, cueros y pieles, curtidos, zapaterías, etc..	2
Artículos de limpieza, cacharrerías, etc.....	6
Aves y caza, huevos, etc.....	4
Bares, cafés, cervecerías, refrescos, sidrerías, tabernas, etc.....	20
Bisuterías, perfumerías, quincallerías, etc.....	1
Camiserías, mercerías, ropas hechas, sastrerías, tejidos, etc.....	6
Carbonerías.....	1
Carnicerías, casquerías, jamonerías, salchicherías, etc....	14
Clínicas y consultorios.....	6
Colchonerías, lanerías, etc.....	1
Cuadros.....	1
Depósitos cerrados.....	4
Establecimientos de enseñanza.....	11
Establos y lecherías.....	18
Fábricas y talleres.....	56
Ferreterías y maquinaria industrial.....	5
Freidurías de gallinejas, etc.....	1
Fruterías, verdulerías, etc.....	30
Gabinets de manicuras y pedicuras, peluquerías y salones de peinar señoras, etc.....	7
Hospederías.....	17
Librerías.....	2
Muebles.....	1
Oficinas.....	5
Ortopedia.....	1
Peleterías.....	1
Pescaderías.....	2
Tintorerías.....	1
Industrias indeterminadas.....	3
	266

INFORMES SOBRE CORRECCIÓN DE DEFECTOS SANITARIOS

En fincas (deducidos de su empadronamiento).....	11
En industrias y establecimientos públicos.....	25
	36

EMPADRONAMIENTO SANITARIO DE VIVIENDAS

Hojas de morbilidad anotadas.....	437
Propuestas de prohibición de arrendamientos.....	1
	438

VARIOS

Asientos en los libros registro.....	316
B. L. M., cartas, oficios y volantes de inspección.....	223
Fichas formalizadas y clasificadas en el Negociado.....	297
Índices.....	189
Minutas.....	286
	1.311

TOTAL GENERAL..... 2.051

Madrid, 30 de septiembre de 1933.—El Jefe técnico del Negociado, *Doctor Julio Ortega*.

INSPECCIÓN VETERINARIA

Resumen total de los servicios realizados durante el mes de la fecha por los Profesores Veterinarios con servicio en los sitios que se determinan

INSPECCIÓN DE DISTRITOS	Número de servicios	Denuncias	Inutilizaciones	Muestras	Leche inutilizada — Litros	Carne — Kilogramos	Aves y caza — Piezas	Huevos — Unidades
Centro.....	1.032	27	11	30	3	17	4	»
Hospicio.....	1.032	123	44	51	24	80	7	»
Chamberí.....	1.077	40	19	49	177	15,200	7	»
Buenavista.....	2.364	78	37	74	9	115	883	»
Congreso.....	2.041	42	15	56	524	»	»	»
Hospital.....	1.112	56	6	31	43	15,700	»	»
Inclusa.....	1.283	48	26	92	25	163	»	»
Latina.....	1.702	38	5	60	5	2,800	»	»
Palacio.....	1.496	106	24	57	97	86	»	»
Universidad.....	1.829	52	»	74	120	35	»	»
Suma.....	14.968	610	187	574	1.027	529,700	901	»
Servicio de Abastos.....	893	119	31	86	42	537	»	»
Estación del Norte.....	700	»	69	»	20	38	432	»
Idem del Mediodía.....	31	»	43	»	»	80	73	»
Idem de Goya.....	547	»	2	»	»	10	5	»
Idem de las Delicias.....	225	»	»	»	»	»	»	»
Inspección de Coruña.....	1.421	»	5	»	79	»	»	»
Total.....	18.785	729	337	660	1.168	1.194,700	1.141	»

MATADERO Y MERCADO DE GANADOS

	Vacuno matado.....	Terneros ..	Llaneros....	Cerda.....	Mercado de terneros..	Mercado de lechales..
Reses reconocidas....	7.345	3.603	55.485	562	9.944	71
Idem desechadas en vivo.....	11	3	17	»	»	»
Decomisos totales post-mortem.....	25	»	49	5	36	2
DECOMISOS PARCIALES, POR ÓRGANOS						
Hígados.....	328	39	1.413	18	»	»
Pulmones.....	305	43	1.661	9	»	»
Mamas.....	15	»	»	2	»	»
Corazones.....	64	1	»	»	»	»
Bazos.....	»	1	»	7	»	»
Panzas.....	11	2	»	»	»	»
Riñones.....	1	7	126	2	»	»
Testículos.....	16	»	»	»	»	»
Estómagos.....	»	»	»	6	»	»
Intestinos.....	10	2	»	6	»	»
Cabezas.....	8	»	»	5	»	»
Lenguas.....	»	»	»	»	»	»
Total.....	759	95	3.200	55	»	»
Kilogramos de carne decomisados.....	680	2	12	24	»	»
Fetos inutilizados.....	1.009	»	»	»	»	»

Mercado de jamones.—Kilogramos reconocidos, 177.016; idem inutilizados, 412.

Mercado de aves.—Número de piezas reconocidas, 125.277; idem de id. inutilizadas, 300.

Mercado central de pescados.—Kilogramos inutilizados, 24.290; número de inutilizaciones, 1.620; idem de intervenciones, 7.084; idem de certificados expedidos, 4.627, e idem de muestras analizadas, 1.229.

Mercado de frutas y verduras.—Inutilizaciones: Melones, 435 kilogramos; cerezas, 3.849 idem; albaricoques, 2.863 idem; brevas,

2.262 idem; paraguayas, 2.281 idem; melocotones, 7.615 idem; ciruelas, 3.306 idem; peras, 539 idem; fresquillas, 40 idem; uvas, 4.714 idem; manzanas, 98 idem; higos chumbos, 40 idem; tomates, 6.468 idem; calabacines, 791 idem; judías, 1.229 idem; pepinos, 950 idem; cebollas, 600 idem; naranjas, 23.200 unidades; limones, 150 idem; lechugas, 309 docenas; pimientos, 667 idem, y plátanos, 22 idem.

Parque Zoológico.—Número de servicios realizados, 25.

Asistencia al ganado existente en la Casa de Campo: número de servicios, 10.

Asistencia al ganado del escuadrón municipal: servicios realizados, 8.

Servicio de Limpiezas.—Asistencia al ganado existente en los Parques Norte y Sur: servicios realizados, 30.

Madrid, 31 de julio de 1933.—El Jefe del Cuerpo de Sanidad Veterinaria, *Leopoldo Martín*.

CEMENTERIOS

Inhumaciones verificadas desde el 8 al 14 de octubre de 1933 y en igual período del quinquenio anterior

CEMENTERIOS	INHUMACIONES					
	1933	1932	1931	1930	1929	1928
Municipales.....	208	307	247	239	266	190
San Justo.....	4	2	6	3	2	»
San Lorenzo.....	6	2	6	8	7	2
Santa María.....	3	1	3	3	4	2
San Isidro.....	6	3	3	3	2	3
Cripta de la iglesia de la Almudena.....	»	»	»	»	»	»
	227	315	265	256	281	197
Fetos inhumados en los municipales.....	36	35	36	34	27	26

ARTES GRÁFICAS MUNICIPALES



REPÚBLICA ESPAÑOLA
AYUNTAMIENTO DE MADRID

SECRETARÍA

NEGOCIADO DE ESTADÍSTICA

Suplemento al "Boletín del Ayuntamiento de Madrid" núm. 1920.

ESTADISTICA DEMOGRAFICA

Avance del mes de junio de 1933

Matrimonios clasificados por distritos, según el estado civil de los contrayentes

	POBLACIÓN	MATRIMONIOS, SEGÚN EL ESTADO CIVIL DE LOS CONTRAYENTES										
		Soltero y soltera	Soltero y viuda	Viudo y soltera	Viudo y viuda	Divorciado y divorciada	Soltero y divorciada	Divorciado y soltera	Viudo y divorciada	Divorciado y viuda	TOTAL	TANTO POR 1 000
Centro.....	46.145	33	»	1	»	»	»	»	1	»	35	0,76
Hospicio	52.918	47	»	1	»	»	»	»	»	1	49	0,92
Chamberí.....	121.137	78	»	2	3	»	»	»	»	1	84	0,69
Buenavista. . .	137.043	87	3	3	»	»	2	»	»	2	97	0,70
Congreso	106.523	77	2	3	1	»	»	»	»	»	83	0,78
Hospital	91.291	51	1	3	1	»	»	»	»	»	56	0,61
Inclusa	86.616	37	»	3	»	»	»	»	»	»	40	0,46
Latina.....	93.861	61	1	4	1	»	»	»	»	»	67	0,71
Palacio	71.082	49	»	»	»	»	»	»	»	»	49	0,69
Universidad...	123.324	51	»	2	»	»	»	1	»	»	54	0,43
TOTAL....	929.940	571	7	22	6	»	2	1	1	4	614	0,66

Natalidad por distritos en domicilios y en establecimientos benéficos

	POBLACIÓN	NATALIDAD EN DOMICILIOS						NATALIDAD EN ESTABLECIMIENTOS BENÉFICOS					
		VIVOS		MUERTOS		TOTAL	TANTO POR 1.000	VIVOS		MUERTOS		TOTAL	TANTO POR 1.000
		V.	H.	V.	H.			V.	H.	V.	H.		
Centro.....	46.145	15	21	2	1	39	0,84	»	»	»	»	»	»
Hospicio.....	52.918	23	33	6	2	64	1,30	»	»	»	»	»	»
Chamberí.	121.137	107	88	7	6	208	1,71	»	»	»	»	»	»
Buenavista.....	137.043	115	108	12	12	247	1,80	»	»	»	»	»	»
Congreso.....	106.523	94	85	4	3	186	1,74	79	78	10	6	173	1,62
Hospital	91.291	75	73	7	8	163	1,78	»	»	»	»	»	»
Inclusa.....	86.616	99	106	11	8	224	2,58	57	43	5	10	115	1,32
Latina.....	93.861	65	93	5	9	172	1,83	»	»	»	»	»	»
Palacio.....	71.082	49	48	5	1	103	1,45	»	»	»	»	»	»
Universidad.....	123.324	122	92	14	10	238	1,93	»	»	»	»	»	»
TOTAL.....	929.940	764	747	73	60	1.644	1,76	136	121	15	16	288	0,31

Mortalidad por distritos en domicilios y en establecimientos benéficos

	POBLACIÓN	MORTALIDAD EN DOMICILIOS				MORTALIDAD EN ESTABLECIMIENTOS BENÉFICOS						TRANSEÚNTES
		VARONES	HEMBRAS	TOTAL	TANTO POR 1.000	MENORES DE CINCO AÑOS		MAYORES DE CINCO AÑOS		TOTAL	TANTO POR 1.000	
						V.	H.	V.	H.			
Centro.....	46.145	18	27	45	0,97	»	1	5	1	7	0,15	1
Hospicio	52.918	21	19	40	0,75	»	»	»	4	4	0,07	»
Chamberí.....	121.137	68	53	121	1	2	»	8	6	16	0,13	6
Buenavista	137.043	58	65	123	0,90	1	»	5	3	9	0,06	6
Congreso.....	106.523	57	55	112	1,05	11	10	6	6	33	0,31	5
Hospital.....	91.291	45	49	94	1,03	2	»	43	25	70	0,76	57
Inclusa	86.616	55	50	105	1,21	2	1	4	4	11	0,12	2
Latina	93.861	56	59	115	1,22	»	»	7	9	16	0,17	»
Palacio.....	71.082	32	26	58	0,81	1	»	1	3	5	0,07	2
Universidad.....	123.324	68	57	125	1,01	»	»	7	15	22	0,18	3
TOTAL.....	929.940	478	460	938	1,01	19	12	86	76	193	0,21	82

Las defunciones ocurridas en establecimientos benéficos se clasifican en el distrito de procedencia.

GRAFICA DE MORTALIDAD POR DISTRITOS

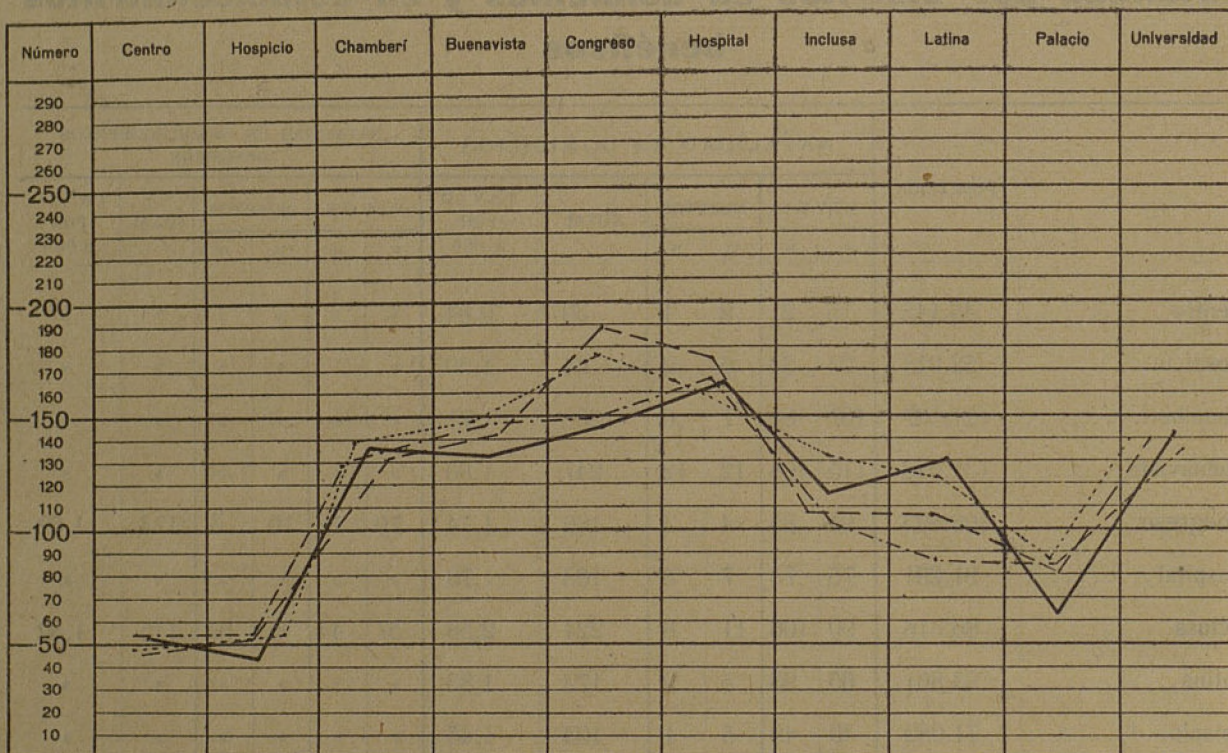

Mes de junio de 1933..... —————
 Idem de mayo de 1933..... - - - - -
 Idem de junio de 1932..... — — — — —
 Promedio del quinquenio de 1928 a 1932.....

Defunciones clasificadas por grandes grupos de edades

	NÚMERO	TANTO POR 1.000	TRANSEÚNTES
Menos de un año	212	0,228	1
De uno a cinco años.....	139	0,149	2
De cinco a veinte ídem.....	67	0,072	7
De veinte a cuarenta ídem.....	182	0,195	32
De cuarenta a sesenta ídem.....	241	0,259	23
De sesenta a ochenta ídem.....	238	0,256	16
De ochenta en adelante.....	47	0,050	1
Sin clasificación.....	1	0,001	»
TOTAL.....	1.126	1,220	82

Gráfica de mortalidad por grandes grupos de edades

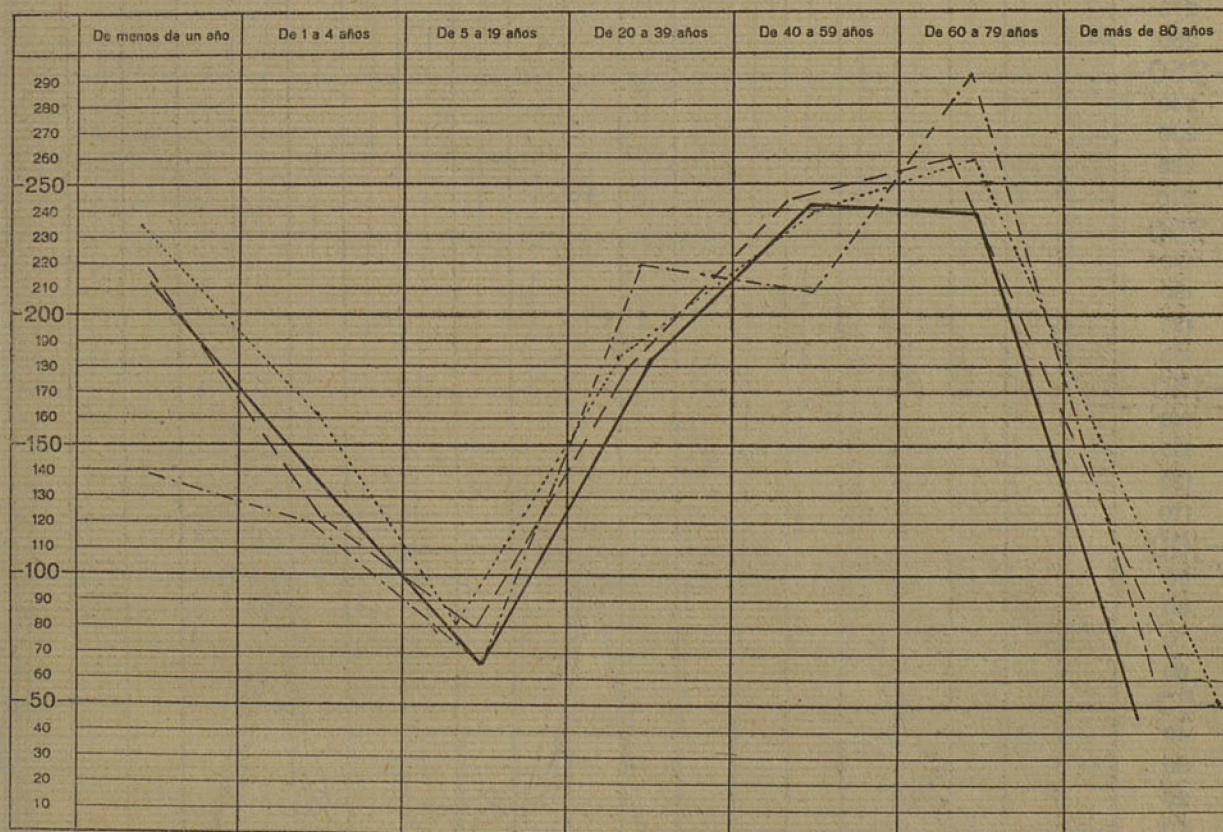

Mes de junio de 1933.....
 Idem de mayo de 1933.....
 Idem de junio de 1932.....
 Promedio del quinquenio de 1928 a 1932.....

Principales causas de defunción. (Nomenclatura abreviada)

	NÚMERO	TANTO POR 1.000	TRANSEÚNTES		NÚMERO	TANTO POR 1.000	TRANSEÚNTES
Fiebre tifoidea y paratifoidea.....	»	»	»	Sumas anteriores....	249		27
Tifus exantemático.....	1	0,001	»	Reumatismo crónico y gota.....	1	0,001	»
Viruela.....	»	»	»	Diabetes sacarina.....	4	0,004	»
Sarampión.....	28	0,030	»	Alcoholismo crónico o agudo.....	1	0,001	»
Escarlatina.....	3	0,003	»	Otras enfermedades generales y envenenamientos crónicos.....	48	0,051	3
Coqueluche.....	4	0,004	»	Ataxia locomotriz progresiva y parálisis general.....	3	0,003	»
Difteria.....	2	0,002	»	Hemorragia cerebral, embolia o trombosis cerebrales.....	77	0,083	1
Gripe o influenza.....	»	»	»	Otras enfermedades del sistema nervioso y de los órganos de los sentidos.....	17	0,018	»
Peste.....	»	»	»	Meningitis simple.....	39	0,042	»
Tuberculosis del aparato respiratorio.....	88	0,094	13	Enfermedades del corazón.....	192	0,206	6
Tuberculosis de las meninges.....	20	0,021	»	Otras enfermedades del aparato circulatorio.....	19	0,020	1
Otras tuberculosis.....	13	0,014	1	Bronquitis aguda.....	17	0,018	2
Sífilis.....	6	0,006	1				
Paludismo (malaria).....	»	»	»				
Otras enfermedades infecciosas y parasitarias.....	17	0,018	1				
Cáncer y otros tumores malignos.....	63	0,067	10				
Tumores no malignos.....	4	0,004	1				
Suma y sigue.....	249		27	Suma y sigue.....	667		40

GRAFICA DE PRINCIPALES

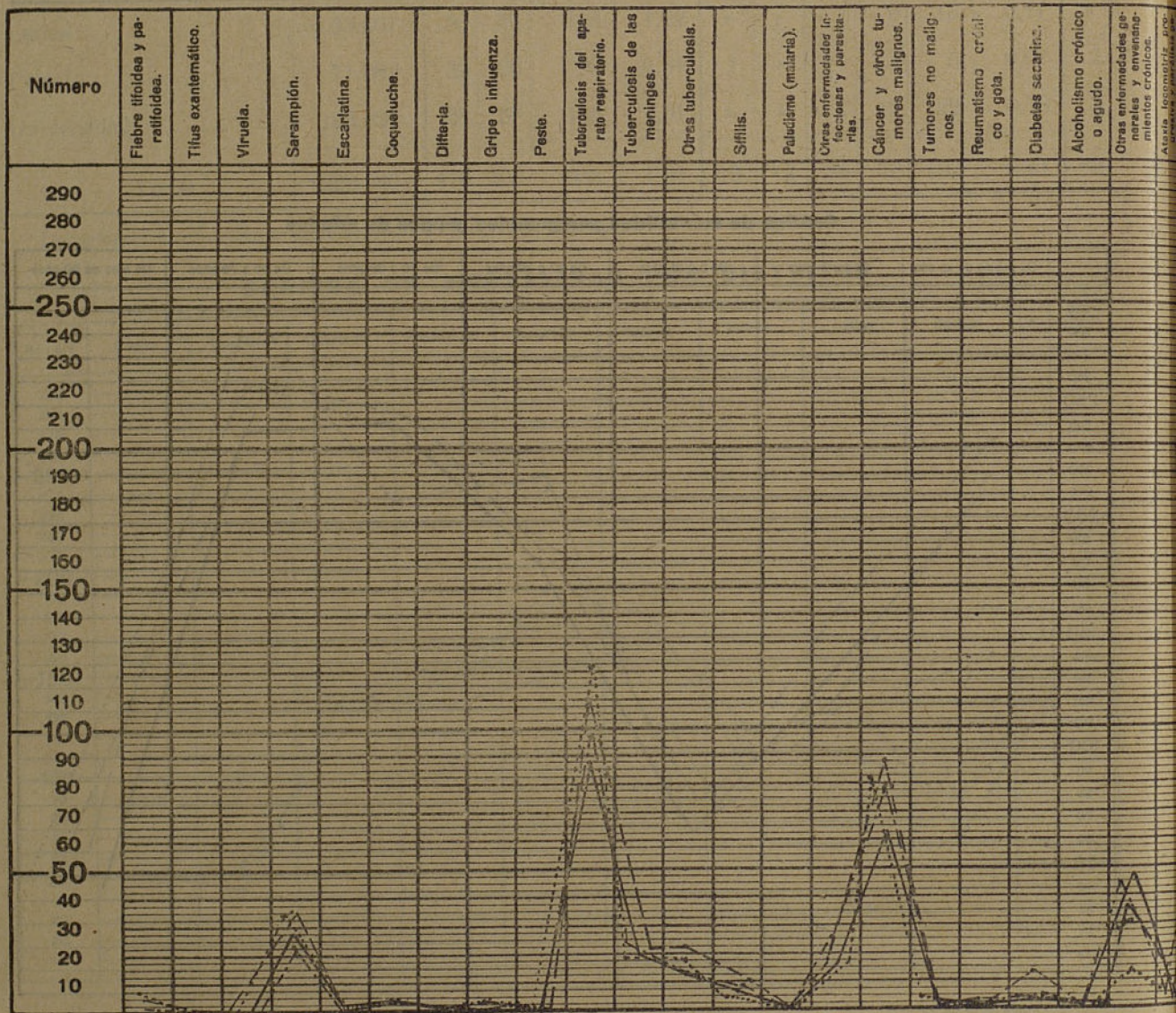

Mortalidad: mes de de 19.....

— mes de de 19.....

— mes de de 19.....

Promedio del quinquenio de 19..... a 19.....

Ayuntamiento de Madrid

	NÚMERO	TANTO POR 1.000	TRAN- SEÚNTES		NÚMERO	TANTO POR 1.000	TRAN- SEÚNTES
Sumas anteriores....	667		40	Sumas anteriores....	1,037		65
Bronquitis crónica.....	13	0,014	»	Septicemia e infección puerperales.	6	0,003	2
Pneumonia.....	96	0,103	5	Otras enfermedades del embarazo, del parto y del estado puerperal.	6	0,003	1
Otras enfermedades del aparato respiratorio (excepto tuberculo- sis).....	19	0,020	»	Enfermedades de la piel, del tejido celular, de los huesos y de los órganos de la locomoción.....	9	0,010	4
Diarrea y enteritis (menores de dos años).....	101	0,108	»	Debilidad congénita y vicios de conformación congénitos, naci- miento prematuro, etc.....	11	0,012	»
Diarrea y enteritis (de dos años en adelante).....	12	0,013	»	Senilidad.....	12	0,013	»
Apendicitis.....	4	0,004	1	Suicidios.....	»	»	»
Enfermedades del hígado y de las vías biliares.....	26	0,028	4	Homicidios.....	»	»	»
Otras enfermedades del aparato di- gestivo.....	48	0,051	10	Otras muertes violentas o acciden- tales (excepto suicidio y homici- dio).....	32	0,034	7
Nefritis.....	47	0,050	4	Causas no especificadas o mal de- finidas.....	13	0,014	3
Otras enfermedades de los aparatos urinario y genital.....	4	0,004	1				
Suma y sigue.....	1,037		65	TOTALES.....	1,126	1,220	82

CAUSAS DE MORTALIDAD

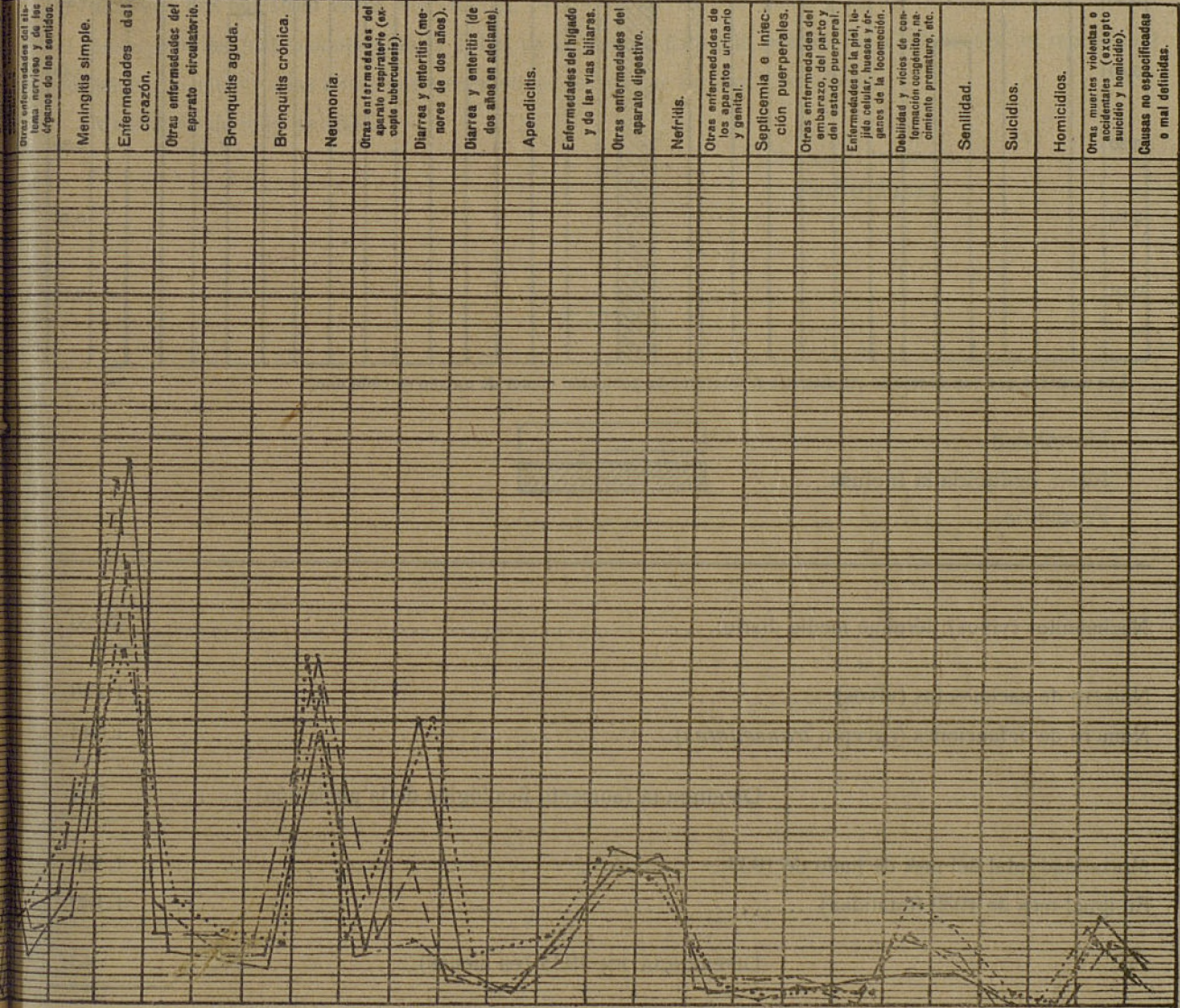

Mortalidad por 100 habitantes menores de un año, por distritos

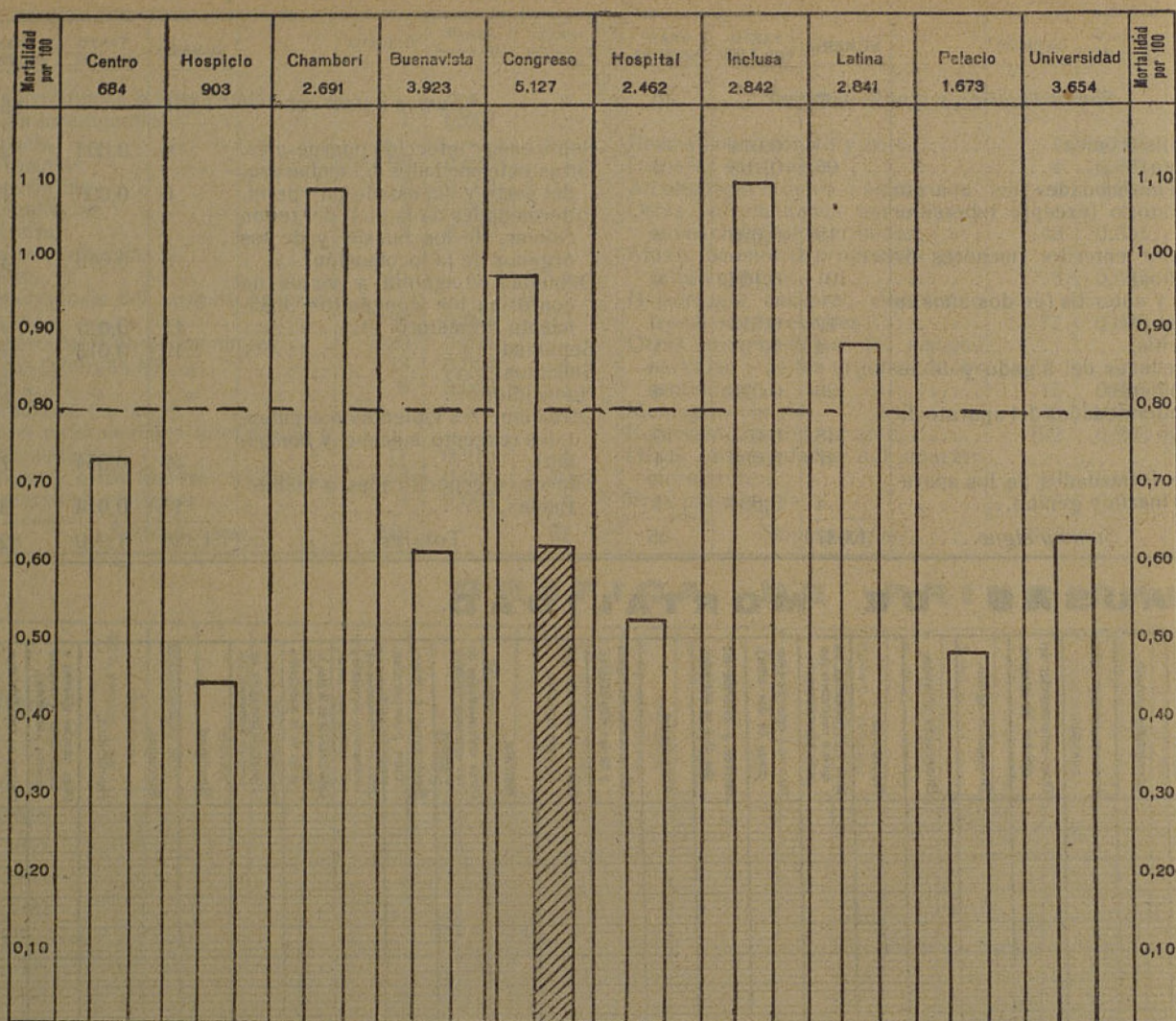

Nacimientos (vivos): término medio diario.....	59,26
Número de nacimientos (vivos).....	1.778
Número de defunciones (excepto <i>transeúntes</i>).....	1.044
DIFERENCIA (aumento fisiológico de la población)....	734
Mortalidad total del mes de junio de 1933.....	1.126
En igual mes de 1932 (totalidad)	1.169
DIFERENCIA EN 1933 (en menos).....	43
Proporción por 1.000 (deduciendo <i>transeúntes</i> y <i>causas externas</i>).....	1,088
Término medio diario (totalidad).....	37,53

OBSERVACIONES

La mortalidad en este mes aumentó ligeramente con relación al anterior, debido a que todos los años en esta fecha aumenta la mortalidad infantil. En cambio ha disminuído con relación al año pasado y al promedio, a pesar de haber aumentado la población; consecuencia lógica de la lucha e instituciones pro infancia, que es de esperar lleguen a conseguir en la mortalidad infantil cifras altamente satisfactorias. La gráfica de mortalidad por sífilis y tumores malignos revela una tendencia al descenso en la sífilis; en cambio los tumores nos muestran cifras aterradoras, lo que es de esperar sirva para intensificar la lucha contra el cáncer por las instituciones nuevas o las ya existentes para que puedan los coeficientes de mortalidad por cáncer disminuir a las cifras que tienen en los países que figuran a la cabeza.

Madrid, 20 de julio de 1933.

El Alcalde Presidente,

Pedro Rico.

Mortalidad por sífilis y tumores malignos durante los dos últimos decenios, por 100.000 habitantes

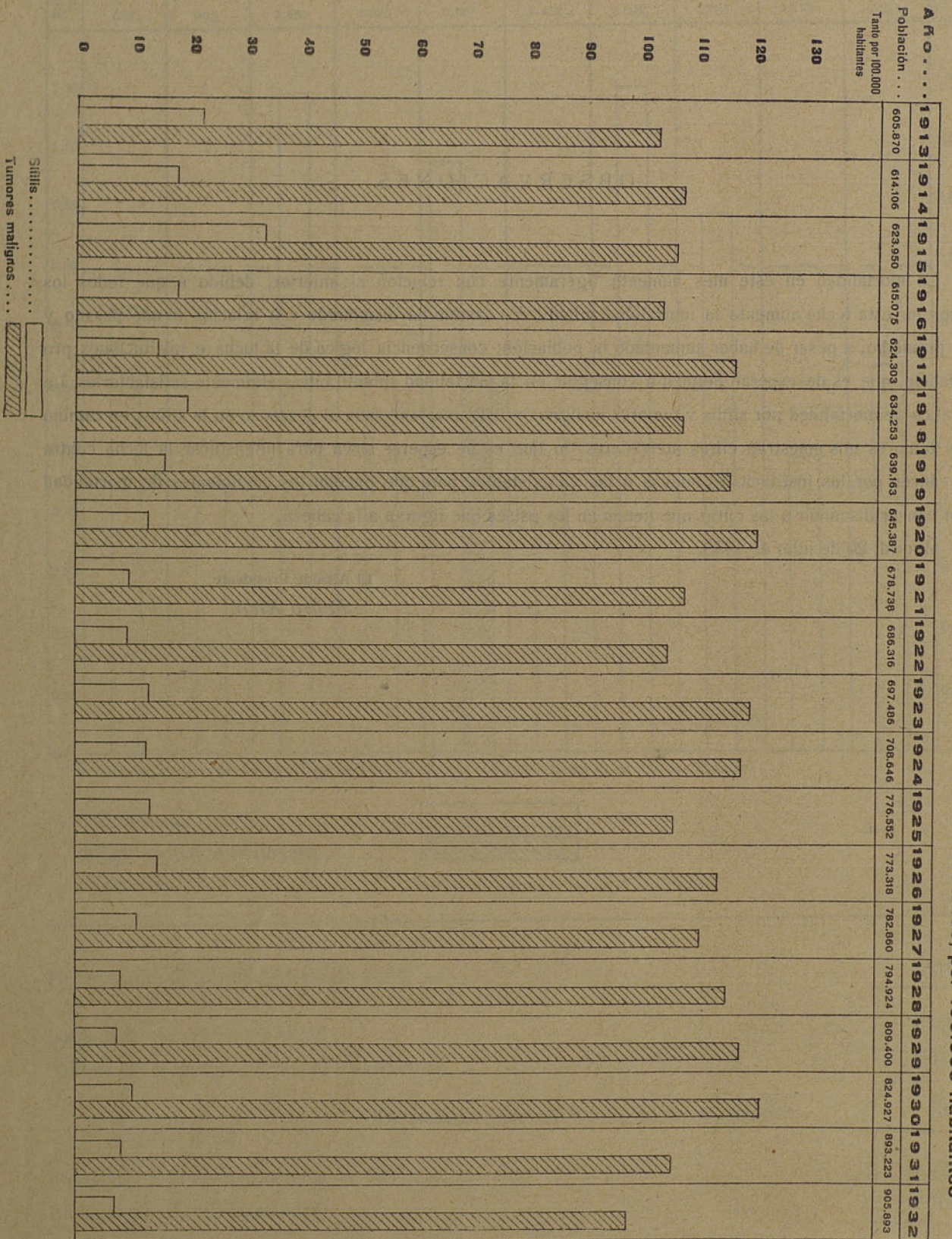

REPÚBLICA ESPAÑOLA



AYUNTAMIENTO DE MADRID

BOLETIN DE COTIZACIONES

18 de octubre de 1933

La exportación del aceite de oliva

Antes que la economía mundial se relajara el problema de la exportación del aceite de oliva dependía de dos únicos factores: disponer de aceite de calidad apetecible para cada mercado y precio conveniente. Hoy tenemos que agregar nuevas condiciones: posibilidad comercial y seguridad de su continuidad. No se puede comerciar si no se tiene la seguridad de un cambio metódico y ordenado de la mercancía por un crédito fácilmente realizable. Reasumiendo lo anterior podríamos decir que la exportación depende de dos factores principales:

- A) Nuestros tratados comerciales.
- B) El precio de venta de nuestros aceites.

A) NUESTROS TRATADOS COMERCIALES

En estos días se estudia la economía general del mundo, y cristalizan estos estudios en la Conferencia económica de Londres; estudios encaminados a buscar la solución a la crisis que con diferente intensidad, pero con carácter de generalidad, afecta a todos los países. Los allí reunidos saben perfectamente a qué es debida la crisis, pero ninguno puede, por razones de conveniencia, presentar la verdad descarnada. El particular que se arruina tiene que confesar su desgracia y ocupar el nuevo plano que su liquidación le consienta. Los Estados arruinados no pueden confesarlo, y empieza esa vida de barreras y contingentes, con lo que los que están en mejores condiciones se defienden de ser arrastrados a más bajo nivel por otros situados a nivel económico inferior, pero, como obedeciendo a una consigna, todos a una elevan considerablemente sus gastos no reproductivos.

Las leyes económicas se cumplen fatalmente, y nadie puede durante plazo largo gastar más de lo que sus disponibilidades le consientan. Los Estados, aun cuando con desigual ritmo que el particular, están sometidos al influjo de la misma inexorable ley económica. Durante la guerra el mundo gastó más de lo que podía al crear nuevas y enormes necesidades estatales, y pese a los artificios de las demoras y las especulaciones, el resultado práctico de aquel gran despilfarro fué la creación de una riqueza ficticia, parásita de la real, que le daba su savia hasta tanto que la empobreció. Agricultura, industria y comercio, riquezas reales, se debilitan esquilmadas por el pago de deudas de Estado y burocracia del mismo, y su debilidad

crea el estado de crisis actual, en que las fuentes básicas de riqueza de todos los países están amenazadas de ruina ante el desproporcionado crecimiento de las necesidades del Estado, y como estos nuevos gastos no son creadores de riqueza, roto el equilibrio, se presenta la enfermedad «la crisis económica».

Nada nuevo, de todos sabido, pero por todos cuidadosamente olvidado. Veremos cómo pasa esta Conferencia mundial y nadie aplica el verdadero remedio: destrucción de todo lo ficticio, desaparición de los gastos no creadores de riqueza y saneamiento de la moneda por el aumento del rendimiento útil de la riqueza, y como factor más importante de ella, asimismo, del rendimiento del trabajo. De hacerlo así viviría a plena vida aquello que es riqueza real, y entre lo más real, la agricultura.

Para poder vivir los diferentes países una vida contraria a las leyes de la economía, ante el miedo de ver destruidos los valores reales de que son poseedores, crean valladares, barreras y trabas, unos por considerarlos indispensables y los otros por armonía imitativa o defensiva, y desaparece o se aminora con ellos el comercio internacional, con la ruina de muchos y pérdida de verdadera riqueza, pues los consumidores de una mercancía son proveedores de otra, bien directamente, bien a través de un país compensador.

Creada, por la aplicación del sistema de puerta cerrada, simplicísimo procedimiento económico, a la larga de funestos resultados, una barrera infranqueable al comercio internacional, para poder comerciar se necesitan convenios especiales que abran y cierren la puerta en común convivencia de los países concordados, y este es el caso del aceite de oliva, en su exportación mermada por las trabas. Sin estos convenios, sin estos tratados, de nada sirve el trabajo individual ni el colectivo. Estos trabajos de capacitación de la exportación son exclusivos de los Gobiernos; tienen que estar sus representantes en el extranjero constantemente a la vista de las variaciones de las leyes fiscales de los países cerca de los cuales estén acreditados, aprovechando cualquier ocasión de mejora de los convenios para mantener en todo momento la continuidad de la exportación y la igualdad de trato con los demás concurrentes. Hoy puede decirse que la economía de los Estados sale de los Ministerios titulares a la del Ministerio de Estado, donde, a la par que el diplomático, se necesita el hombre de finanzas internacionales. El diplomático y el economista en un solo hombre.

(Continuará.)

Nuevos cultivos que pueden servir para remediar el paro forzoso en algunas regiones de monocultivo

(CONCLUSIÓN)

Una vez explicado el cultivo a grandes rasgos reseñaré los gastos y productos del cultivo ensayado por hectárea:

	Pesetas
Estiércol y abono.....	120
Labores preparatorias.....	148
Siembra y cuidados culturales.....	226
Riego.....	100
Recolección de 2.200 kilogramos.....	160
Desmotado, a 0,06 pesetas el ídem.....	132
Renta.....	150
5 por 100 de la 1/2, gastos.....	43,30
Imprevistos.....	40
Total de gastos.....	1.119,30
Productos, 600 kilogramos, a 5 pesetas.....	3.000
Ídem, 1.200 ídem, a 0,15 ídem.....	180
Total de productos.....	3.180
Ídem de gastos.....	1.119,30
BENEFICIOS.....	2.060,70

Como este cálculo fué hecho durante la guerra en que el algodón alcanzó los precios más altos, hay que ponerlo a 2,50 pesetas el kilogramo; pero los gastos también deben disminuir, pues la labores anteriores todas se hicieron a brazo y con las máquinas puede disminuir su costo; pero teniendo en cuenta que hoy los jornales son mayores, deben dejarse los mismos gastos.

	Pesetas
Productos.....	1.680
Gastos.....	1.119,30
BENEFICIOS.....	560,70

En secano la producción y el gasto disminuyen, pero pueden obtenerse unas 150 pesetas por hectárea.

Estos datos fueron obtenidos en mis ensayos. Sin embargo existen agricultores que aseguran haber obtenido muchas más utilidades tanto en secano como en regadío, y desde luego aseguran también que con la garantía del valor de 1,50 pesetas el kilogramo de algodón se podría asegurar que en Andalucía se podría sembrar todo lo que falta para la industria; pero no sujetos a precios americanos, sino por los que se rige Cataluña, con oscilaciones que llegan a 0,80 pesetas el kilogramo. Desde luego el algodón, por ser planta de verano, sería una solución para el paro obrero en esa época, si además se instalaban en Sevilla, Huelva y Granada fábricas de hilaturas como complemento necesario.

Otro cultivo también de verano, y de mayores rendimientos y más seguros que el algodón, es el tabaco, y antes de reseñar ligeramente las principales peculiaridades de su cultivo he de hacer una observación que considero la más esencial y sin resolverla primero es difícil difundir su cultivo, aparte de la restricción actual. Además de los minuciosos cuidados culturales que requieren, sobre todo, sus semilleros, existe una dificultad, que es la de los secaderos locales, de capacidad enorme para las posibilidades del agricultor; pero aún no es esto lo más grave, sino el calvario que le toca recorrer al agricultor después de seco y empacado.

Contando el labrador con un precio remunerador, pagado en el acto en el sitio más cercano de su cultivo, sería la planta ideal, con la que podría obtener un beneficio y para la que se precisan buen número de obreros. Sabemos que las cualidades industriales por las cuales tiene el tabaco mayor o menor precio en el mercado son la combustibilidad, la fortaleza, el aroma, la finura, la elasticidad y su color adecuado y uniforme.

Los terrenos más apropiados para el cultivo son los de vega, o los que reúnan condiciones de soltura, profundidad y fácil retención de la humedad, unido a una regular fertilidad. No se debe cultivar en las tierras fuertes y arcillosas y excesivamente húmedas. No se debe cultivar tampoco en terrenos de vientos fuertes, ni inmediatos a las costas, ni en los caminos de mucho tránsito, por el polvo, que le perjudica. En la preparación del terreno no debe olvidarse que la raíz central del tabaco alcanza gran profundidad, y las laterales son fibrosas, abundantes, muy finas y de crecimiento rápido, y por lo tanto exige que se le prepare el terreno con anticipación, por lo cual la primera labor debe hacerse en octubre o noviembre; debe darse tres o cuatro labores seguidas de grada para desmenuzar bien el terreno. Dándose la última poco antes de la plantación las labores se harán con arado de vertedera. Los abonos mejores son los estiércoles y, a falta de éstos, los minerales en que entren en principal composición el nitrógeno y la potasa.

La plantación en semilleros es precisa por lo pequeña que es la semilla y porque sería difícil preservarla de los agentes de destrucción, insectos y heladas, y, por otra parte, la formación de la planta en el semillero más perfecto, para que haya tiempo de preparar el terreno en mejores condiciones. Deben ponerse los semilleros en el mes de febrero para poder hacer su trasplante en abril; los semilleros deben hacerse en periodos escalonados, o sea cada seis u. ocho días, para que el trasplante tenga tiempo de hacerse sin apresuramientos. El cálculo de los semilleros es de un metro cuadrado por cada 700 plantas buenas, y para una hectárea un marco conveniente de 10 a 15.000 plantas, y la cantidad de semilla por metro cuadrado es de grano y medio, o sea tres milímetros; debe mezclarse la semilla con nueve partes de arena muy fina para su mejor distribución. La plantación o trasplante puede hacerse a marco real, en línea o en tresbolillo; éste es preferible porque quedan las plantas igualmente alejadas unas de otras. Las plantas están en condiciones de trasplante cuando tienen unos 15 centímetros de altura, tres o cuatro hojas grandes y el tallo tierno. La hora más conveniente es la madrugada o la noche, si favorece la luna. En el trasplante debe procurarse que los tallos queden enterrados sin doblarse y la tierra apretada al tallo; los primeros días la planta aparece marchita,

pero poco a poco va adquiriendo lozanía a medida que le son favorables las condiciones atmosféricas. Las fallas deben reponerse lo antes posible con plantas algo mayores por el atraso que ha tenido su siembra. Después vienen los trabajos de despunte, deshije, etc. La primera operación consiste en la excava de los pies, separando y pulverizando la tierra que se puso alrededor del tallo. Esta es la ocasión de colocar como medio palmo de ellos los abonos que quedan mezclados al suelo con la excava después de la primera bina destinada a limpiar el terreno de hierbas, que será entre la tercera o cuarta semana después de la plantación. Pasados unos días, si el tiempo lo favorece, se realiza el aporque. En este tiempo ya pueden experimentarse las condiciones en que va a desarrollarse la planta, y si las hojas son verdes oscuras, anchas, redondas y enderezadas y el tallo grueso, puede predecirse su rápido desarrollo completo. Cuando lo exija se da la segunda bina combinada con el segundo aporque; pero debe darse primero éste y aprovechar si hubiese llovido, o en su defecto por la mañana temprano, aprovechando la humedad del rocío para no abrigar la planta con tierra seca. Si el tiempo fuese seco habría que multiplicar los aporques y las binas. Para estos aporques se quitan las hojas bajas, raramente aprovechables, y que puede quedar más defendida la planta. La baratura de los jornales hará que estas operaciones se efectúen con más o menos frecuencia.

Tan pronto como en el extremo del tallo comiencen los capullos de la flor debe despuntarse la planta, y con este acto se le dejará el número conveniente de hojas, teniendo presente si la planta es vigorosa para dejarla diez y seis hojas, si es de fuerza ordinaria, doce o catorce, y si es débil, nueve o diez. Simultáneamente debe empezar el deshije o arranque de los brotes auxiliares antes que se alarguen y abran en ellos las hojas. Durante el último mes de vegetación debe repetirse con constancia esta operación, pues los brotes se suceden en las mismas axilas con gran rapidez. También se separarán apenas nacidos los primeros mamones o brotes auxiliares, y la actividad que se despliegue en estas faenas se traducirá en hojas mayores y de mejor calidad. Esta operación, únicamente de destreza, puede hacerla la mujer o el niño, y debe realizarse en el centro del día. Estas operaciones son tan esenciales que el no hacerlas o hacerlas mal origina la mala calidad de la hoja y su falta de aroma, pues la savia se desvía de ellas, se endurecen y agotan.

En este último período de vegetación perjudican excesivamente a las plantas las lluvias, y esto ocurre en las plantaciones tardías donde los cortes no empiezan hasta septiembre.

Produce la lluvia en las hojas, sobre todo si luego sale el sol, unas manchas verdes que las afean y a veces las queman, originando las manchas blancas (viruelas), que las hacen desmerecer. Las lluvias fuertes arrastran el barniz gomoso de las hojas y perjudican grandemente su calidad. En las lloviznas es preferible sacudir las hojas en seguida. El granizo ya es más temible y puede hasta anular la cosecha. Los insectos, el gusano gris, el blanco, las babosas, los topos y los pulgones hacen precisa una vigilancia constante de los tabacales, y entre los vegetales parásitos la orobanca ramosa (*yerva tora*) debe ser destruida antes de que produzca semillas, que infectarían el terreno para otras cosechas.

Es importantísimo elegir el momento de la recolección. Se

verifica de la parte inferior a la superior, lo mismo que han verificado su evolución. Cuando las hojas inferiores empiezan a doblarse bajo su peso se abarquillan sus bordes y en el limbo aparecen manchas amarillentas, y esta es la ocasión de empezar los cortes. No se irán arrancando nada más que las que ofrezcan estos caracteres. Los fuertes calores aceleran la recolección, con ventaja para la calidad del tabaco; las lluvias, por el contrario, la retrasan. Después queda la operación de secar, muy minuciosa y entretenida, y después el empaclado.

Como no es mi idea hacer un tratado del cultivo, y, por otra parte, lo haría muy extenso y ya hay varios publicados, al hacer la sucinta relación de los cuidados culturales no me ha guiado más propósito que el hacer resaltar la importancia que este cultivo tiene para dar trabajo al obrero en las épocas de más paro, causa del presente tema. Ahora bien, debo hacer resaltar la convicción de que estos cultivos, como los de regadío en Andalucía, precisan intensificar la enseñanza del obrero, pues todas las faenas de estas plantas requieren mucha destreza, y no se precisa fuerza, sino habilidad, cariño y constancia.

M. P. E.

La campaña cerdía

En Madrid

El día 11 dió comienzo la temporada cerdía en Madrid. Sólo se sacrificaron 600 reses, cifra muy inferior a la habitual en este día.

El descenso en la matanza calculada ha influido en los precios. Los cerdos de Extremadura y Andalucía se han vendido a 2,55 pesetas el kilogramo; el ganado chato, a 3; el murciano, a 2,80, y el de tipo corriente, a 2,65.

El excelentísimo señor Gobernador civil ha aprobado, a propuesta de la Alcaldía Presidencia, los precios que siguen para la carne de cerdo: solomillo, cinta de lomo y centro de magro, limpio, libre de regulación; magro, 5,40 pesetas kilogramo; lomo, 5,40; manteca, 2,80; tocino, 2,80; hígado solo, 4,50; asadura, de todo, 3,50; costillas, 3,50; codillos sin manos, 2,25; cabezas sin orejas, 2; espinazo, 2,25; ídem de rabo, 2,50; orejas sin hueso, 4,60, y manos, 3.

En provincias

En Sevilla y Zafra se han celebrado las acostumbradas y famosas ferias.

En la primera la concurrencia de ganado de cerda ha sido de 8 a 9.000 cabezas. En años anteriores el registrado fué de 5.000 en 1928, de 7 a 8.000 en 1929, de 10 a 12.000 en 1930, de 8 a 9.000 en 1931 y 8.000 en 1932.

En Zafra se han contado en la feria unos 67.000 cerdos. En años anteriores la afluencia de ganado cerdío fué como sigue: de 35.000 reses en 1928, de 46 a 50.000 en 1929, de 80 a 92.000 en 1930, de 75 a 80.000 en 1931 y 75.000 en 1932.

VENTA DE PAN

Relación por clases del fabricado en las tahonas de cada distrito durante los días que se expresan

DISTRITOS	DÍA 5			DÍA 6			DÍA 7		
	De familia	De flor	De lujo	De familia	De flor	De lujo	De familia	De flor	De lujo
	KILOS	KILOS	KILOS	KILOS	KILOS	KILOS	KILOS	KILOS	KILOS
Centro.....	1.430	940	1.410	1.460	945	1.440	1.450	960	1.430
Hospicio.....	14.162	3.092	3.750	14.100	3.061	3.942	14.065	3.005	3.700
Chamberí.....	18.693	3.265	5.240	18.392	3.554	5.384	18.475	3.297	5.627
Buenavista.....	18.590	3.730	18.510	18.650	3.810	18.500	18.700	3.800	18.525
Congreso.....	11.410	2.280	5.307	11.403	2.287	5.305	11.412	2.281	5.309
Hospital.....	10.470	2.314	4.400	10.390	2.290	4.300	10.310	2.300	4.310
Inclusa.....	15.415	4.025	2.095	15.395	4.015	2.080	15.380	3.995	2.090
Latina.....	20.119	3.120	4.086	20.162	3.168	4.170	20.149	3.153	4.139
Palacio.....	14.000	1.100	5.200	14.800	1.400	5.600	14.980	1.700	5.800
Universidad.....		24.500	9.381		24.511	9.391		24.501	9.401
TOTAL.....	129.289	48.459	59.379	124.757	49.041	60.112	124.921	48.992	60.331

DISTRITOS	DÍA 8			DÍA 9			DÍA 10			DÍA 11		
	De familia	De flor	De lujo	De familia	De flor	De lujo	De familia	De flor	De lujo	De familia	De flor	De lujo
	KILOS	KILOS	KILOS	KILOS	KILOS	KILOS	KILOS	KILOS	KILOS	KILOS	KILOS	KILOS
Centro.....	1.420	930	1.420	1.435	940	1.405	1.420	935	1.400	1.425	920	1.420
Hospicio.....	13.960	2.990	2.950	13.956	2.985	2.960	14.095	3.004	2.850	14.120	3.130	3.110
Chamberí.....	18.693	3.265	5.492	18.854	3.629	5.453	18.793	3.652	5.697	18.740	3.790	5.653
Buenavista.....	18.700	3.800	18.600	18.670	3.800	18.600	18.720	3.850	18.580	18.700	3.800	18.500
Congreso.....	11.405	2.300	5.302	11.411	2.290	5.308	11.405	2.297	5.309	11.406	2.293	5.305
Hospital.....	10.290	2.290	4.300	10.300	2.301	4.314	10.240	2.270	4.295	10.310	2.240	4.294
Inclusa.....	14.950	3.985	2.085	14.935	3.970	2.065	14.955	3.960	2.050	14.920	3.950	2.045
Latina.....	20.340	3.313	4.333	20.170	3.192	4.190	20.136	3.161	4.138	20.155	3.188	4.173
Palacio.....	14.200	1.200	4.800	14.309	1.150	4.200	14.300	1.000	5.100	14.500	1.300	4.900
Universidad.....		24.491	9.386		24.512	9.418		24.502	9.402		24.510	9.411
TOTAL.....	123.958	51.564	58.668	124.040	48.769	57.913	124.064	48.631	58.821	124.276	49.121	58.811

MERCADO DE LA CEBADA

Relación de precios de artículos de consumo durante los días que se expresan

ESPECIES	PRECIOS						
	Día 5	Día 6	Día 7	Día 8	Día 9	Día 10	Día 11
	Pesetas	Pesetas	Pesetas	Pesetas	Pesetas	Pesetas	Pesetas
Frutas							
Acerolas, kilogramo....	»	»	0,40 a 0,70	»	»	»	»
Batatas, ídem.....	0,90 a 1	0,90 a 1	0,80 a 0,90	»	0,80	0,80 a 0,90	0,80 a 0,90
Camuesas, ídem.....	0,50 a 0,90	0,50 a 0,90	0,50 a 0,90	»	0,50 a 0,90	0,45 a 0,80	0,50 a 0,90
Castañas, ídem.....	0,40 a 0,50	0,40 a 0,60	0,40 a 0,50	»	0,40 a 0,55	0,35 a 0,55	0,35 a 0,50
Ciruelas, ídem.....	0,35 a 0,60	0,35 a 0,60	0,30 a 0,60	»	»	0,30 a 0,60	0,35 a 0,60
Ciruelas claudias, ídem.	»	»	»	»	»	»	»
Chirimoyas ídem.....	1,25 a 1,50	1,25	1 a 1,25	»	0,70 a 1,10	0,80 a 1,10	»
Granadas, ídem.....	0,50 a 0,60	0,50 a 0,60	0,50 a 0,75	»	0,50 a 0,65	0,50 a 0,60	0,40 a 0,60
Granadas de la tierra, íd.	0,25 a 0,40	0,25 a 0,35	0,30 a 0,35	»	0,25 a 0,40	0,30 a 0,45	0,30 a 0,40
Higos, ídem.....	0,30 a 0,55	0,30 a 0,60	0,30 a 0,60	»	0,30 a 0,60	0,30 a 0,60	0,30 a 0,60
Kaquis, ídem.....	»	»	»	»	»	0,70 a 0,75	0,70 a 0,80
Limonas, sera.....	12 a 20	12 a 20	12 a 20	»	12 a 20	12 a 20	12 a 20
Mandarinas, caja.....	»	»	»	»	»	»	»
Mandarinas, ciento.....	»	»	»	»	»	»	»
Manzanas, kilogramo....	0,30 a 0,70	0,30 a 0,70	0,30 a 0,70	»	0,30 a 0,70	0,30 a 0,70	0,30 a 0,70
Manzanas de Australia, ídem.....	»	»	»	»	»	»	»
Manzanas de Chile, ídem	»	»	»	»	»	»	»
Manzanas de la tierra, ídem.	0,25 a 0,60	0,25 a 0,60	0,25 a 0,60	»	»	0,25 a 0,60	0,25 a 0,60
Manzanas doncella, ídem	0,40 a 1,25	0,40 a 1,25	0,40 a 1,30	»	0,40 a 1,25	0,40 a 1,65	0,40 a 1,25
Manzanas reineta, ídem..	0,40 a 0,80	0,40 a 0,80	0,40 a 0,80	»	0,40 a 1	0,40 a 0,90	0,40 a 0,90
Melocotones, ídem.....	0,30 a 1,40	0,35 a 1,40	0,45 a 1,25	»	0,35 a 1,30	0,40 a 1,25	0,40 a 1,25
Melocotones de la tierra ídem.	0,35 a 1,75	0,40 a 1,75	0,50 a 1,30	»	0,35 a 1,40	0,40 a 1,40	0,50 a 1,40
Melones de Levante, ídem	»	»	»	»	»	»	»
Melones de la tierra, íd..	»	»	»	»	»	»	»
Membrillos, ídem.....	0,25 a 0,50	0,20 a 0,60	0,25 a 0,60	»	0,25 a 0,60	0,25 a 0,60	0,25 a 0,60
Naranjas, ciento.....	»	»	»	»	»	»	»
Naranjas de Berna, ídem.	10 a 12	10 a 12	10 a 12	»	10 a 12	10 a 12	10 a 12
Naranjas cadeneras, ídem	»	»	»	»	»	»	»
Naranjas de Orihuela ídem	»	»	»	»	»	»	»
Naranjas del grano de oro, ídem.....	»	»	»	»	»	»	»
Nueces, kilogramo.....	0,75 a 1,10	0,70 a 1,10	0,75 a 1,10	»	0,70 a 1,10	0,70 a 1,05	0,80 a 1,10

ESPECIES	PRECIOS						
	Día 5	Día 6	Día 7	Día 8	Día 9	Día 10	Día 11
	Pesetas	Pesetas	Pesetas	Pesetas	Pesetas	Pesetas	Pesetas
Paraguayas, kilogramo..	»	»	»	»	»	»	»
Peras, ídem	»	»	»	»	»	»	»
Peras de agua, ídem.....	1 a 2	1 a 2	1 a 2	»	1 a 2,25	1 a 2,25	1 a 2,25
Peras de Don Guindo, íd.	0,40 a 0,90	»	»	»	»	»	»
Peras de la tierra, ídem .	0,30 a 0,60	0,30 a 0,60	0,25 a 0,60	»	0,30 a 0,70	0,25 a 0,60	0,25 a 0,65
Peras de Roma, ídem...	0,30 a 1	0,40 a 1	0,40 a 1,20	»	0,40 a 1	0,40 a 1	0,30 a 1
Uvas de albillo, ídem....	0,65 a 1,75	0,80 a 2	0,70 a 2,25	»	0,80 a 2,50	»	0,80 a 2,50
Uvas de Chelva, ídem...	»	»	»	»	»	»	0,70 a 0,90
Uvas de moscatel, ídem..	0,25 a 1,50	0,80 a 1,50	0,50 a 1,50	»	0,75 a 1,75	1,20 a 1,30	1 a 1,75
Uvas de la tierra, ídem..	0,25 a 0,40	0,25 a 0,40	0,25 a 0,40	»	0,40 a 0,60	0,40 a 0,60	0,40 a 0,60
Uvas de Villanueva, ídem	0,35 a 0,60	0,40 a 0,65	0,45 a 0,65	»	0,80 a 1,25	0,60 a 0,80	0,50 a 0,80
Verduras							
Acelgas, manojo.....	0,35 a 0,65	0,30 a 0,65	0,35 a 0,60	»	0,40 a 0,60	0,30 a 0,55	0,30 a 0,45
Ajos, kilogramo	0,45 a 0,75	0,50 a 0,75	0,40 a 0,70	»	0,40 a 0,70	0,50 a 0,70	0,40 a 0,70
Alcachofas, docena.....	»	»	»	»	»	»	»
Apio, manojo.....	»	»	»	»	»	»	»
Berenjenas, docena.....	0,80 a 1,50	0,70 a 1,50	0,80 a 1,50	»	0,75 a 1,50	0,75 a 1,50	0,80 a 1,50
Calabacines, ídem.....	»	1 a 2	1 a 2,25	»	1,25 a 2,25	1,25 a 2	1,50 a 2,25
Calabazas, pieza.....	1,25 a 2	1,25 a 2,50	1,25 a 2,50	»	1 a 2,50	1 a 2,25	1 a 2
Cardillos, kilogramo....	1 a 2,50	»	»	»	»	»	»
Cardos, docena.....	»	»	»	»	»	»	»
Cebollas, kilogramo....	0,12 a 0,20	0,12 a 0,25	0,12 a 0,25	»	0,12 a 0,25	0,10 a 0,25	0,12 a 0,25
Cebollas nuevas, cuatro manojos	»	»	»	»	»	»	»
Cebolletas, ídem	»	»	»	»	»	»	»
Coliflor, docena.....	»	»	»	»	»	»	»
Escarola, ídem.....	1,25 a 2	1,25 a 2,25	1,50 a 2,25	»	1,25 a 2,25	1,25 a 2	1,25 a 1,75
Espárragos de jardín, ma- nojo.....	0,50 a 0,75	0,50 a 0,80	0,50 a 0,80	»	0,50 a 0,75	0,50 a 0,75	0,50 a 0,80
Espinacas, ídem.....	0,80 a 1	0,70 a 1	0,80 a 1	»	0,80 a 1	0,60 a 0,80	0,50 a 0,75
Guisantes, kilogramo....	»	»	»	»	»	»	»
Guisantes de Levante, íd.	0,70 a 0,90	0,50 a 1	0,40 a 0,80	»	0,50 a 0,90	0,80 a 1,20	0,60 a 0,80
Judías, ídem.....	0,30 a 0,90	0,25 a 1	0,25 a 0,90	»	0,30 a 0,90	0,30 a 0,80	0,30 a 1
Judíos, ídem.....	0,25 a 0,60	0,30 a 0,60	0,30 a 0,55	»	0,25 a 0,50	0,25 a 0,50	0,20 a 0,40
Lechugas, docena.....	1 a 3	1 a 3,25	1 a 3	»	1 a 2,50	1 a 2,50	0,80 a 2,50
Lombardas, ídem.....	»	6,50 a 12	»	»	»	»	»
Patatas blancas, kilogra- mo.....	»	»	»	»	»	»	»
Patatas holandesas, ídem	0,23 a 0,26	0,23 a 0,26	0,23 a 0,26	»	0,23 a 0,26	0,23 a 0,26	0,23 a 0,26
Patatas nuevas, ídem....	»	»	»	»	»	»	»
Patatas rosa, ídem.....	0,15 a 0,18	0,14 a 0,17	0,14 a 0,17	»	0,14 a 0,17	0,14 a 0,17	0,14 a 0,17
Pepinos, ídem.....	»	»	»	»	»	»	»
Pimientos colorados, cientos.....	3,50 a 14	3,50 a 14	3,50 a 14	»	3,50 a 14,50	3 a 14	3 a 14
Pimientos verdes, ídem..	1,25 a 5,50	1 a 5	1 a 5	»	1 a 5	1 a 4,50	1 a 4,50
Remolacha, manojo.....	0,80 a 1,25	0,75 a 1	0,70 a 1	»	0,75 a 1	0,80 a 1	0,60 a 1
Repollo francés, docena..	»	»	»	»	»	»	»
Repollo de Levante, ídem	»	»	»	»	»	»	»
Repollo de la tierra, ídem	2 a 10	2 a 10	2 a 10	»	2 a 9	2 a 9	2 a 8
Repollo de Levante, kilo- gramo.....	»	»	»	»	»	»	»
Repollo de la tierra, ídem	0,30 a 0,35	0,30 a 0,32	0,25 a 0,30	»	0,30 a 0,35	0,25 a 0,35	0,25 a 0,35
Tomates de Canarias, ídem	»	»	»	»	»	»	»
Tomates de la tierra, íd.	0,20 a 0,30	0,20 a 0,35	0,20 a 0,30	»	0,18 a 0,30	0,20 a 0,30	0,15 a 0,30
Tomates de Levante, íd..	»	»	»	»	»	»	»
Zanahorias, manojo.....	0,70 a 1,25	0,60 a 1,25	0,60 a 1,25	»	0,70 a 1,25	0,60 a 1,25	0,60 a 1

MERCADO CENTRAL DE PESCADOS, AVES, HUEVOS Y CAZA

Relación de precios de venta durante los días que se expresan

ESPECIES	PRECIOS						
	Día 5	Día 6	Día 7	Día 8	Día 9	Día 10	Día 11
	Pesetas	Pesetas	Pesetas	Pesetas	Pesetas	Pesetas	Pesetas
Aves							
Gallos, uno.....	»	»	»	»	»	»	»
Gallinas, una.....	»	»	»	»	»	»	»
Patos, uno.....	»	»	»	»	»	»	»
Pavipollos, ídem.....	»	»	»	»	»	»	»
Pavos, ídem.....	»	»	»	»	»	»	»
Pichones, par.....	»	»	»	»	»	»	»
Pollos, uno.....	»	»	»	»	»	»	»

ESPECIES	P R E C I O S						
	Día 5	Día 6	Día 7	Día 8	Día 9	Día 10	Día 11
	Pesetas	Pesetas	Pesetas	Pesetas	Pesetas	Pesetas	Pesetas
Caza							
Conejos de primera, par.	7	7	7	»	7	7	7
Conejos de segunda, ídem.	5,50	5,50	5,50	»	5,50	5,50	5,50
Conejos de tercera, ídem.	4,50	4,50	4,50	»	4,50	4,50	4,50
Palominos, cuerda de 4..	»	»	»	»	4	»	»
Perdices, par	4,50 a 6,25	4,50 a 6,25	4,50 a 6,25	»	4,50 a 6,25	4,50 a 6,25	4,50 a 6,25
Huevos (El ciento)							
De Bélgica.....	21,50	21,50	21,50	»	21,50	21,50	21,50
De Bulgaria.....	17	17	17	»	17	17	17
De Egipto.....	12	12	12	»	12	12	12
De Galicia.....	17	17	17	»	17	17	17
De Turquía.....	16	16	16	»	16	16	16
De cámaras: Bélgica....	19	18	18	»	20	20	20
De ídem: Bulgaria.....	16	14	14	»	16	»	»
De ídem: Castilla.....	»	»	»	»	»	18	18
De ídem: Dinamarca.....	»	18	18	»	»	19	19
De ídem: Egipto.....	»	»	»	»	»	15	15
De ídem: Galicia.....	16	16	16	»	16	»	»
De ídem: Polonia.....	14	»	»	»	14	14	14
De ídem: Turquía.....	»	14	14	»	15	»	»
Pescados							
Abadejo, kilogramo.....	1,25 a 1,40	1,50 a 2	1,50 a 2	»	1,40 a 2	1,50 a 1,70	1,25 a 1,40
Almejas, ídem.....	1,75 a 2	1,40 a 2,50	1,50 a 2,50	»	1,75 a 3	1,50 a 1,90	1,75 a 2
Atún, ídem.....	2,75 a 3	3 a 3,50	2,75 a 3	»	2,25 a 2,75	3 a 3,25	1,30 a 1,50
Babozas, ídem.....	»	1 a 1,10	0,50 a 1	»	1,10 a 1,15	0,80 a 1	0,80 a 1
Bacalao, ídem.....	1,75 a 2	»	»	»	1,30 a 1,50	1,50	»
Bertorellas, ídem.....	»	1,35 a 1,50	»	»	»	»	»
Besugos, ídem.....	1,75 a 2	»	1,40 a 1,75	»	1,75 a 2,15	1,40 a 1,75	1,50 a 2
Bígaros, ídem.....	0,50 a 0,80	0,50 a 0,75	0,50 a 0,75	»	0,50 a 0,80	0,50 a 0,80	0,40 a 0,60
Bocarte, ídem.....	1 a 1,15	1 a 1,15	1,25 a 1,40	»	1,10 a 1,25	1,10 a 1,25	1 a 1,10
Bonito, ídem.....	»	»	3 a 3,25	»	3 a 3,50	3 a 3,25	3,25
Boquerones, ídem.....	1,15 a 1,25	1,10 a 1,25	1,15 a 1,30	»	»	1,10 a 1,25	1 a 1,10
Brecas, ídem.....	»	1,15 a 1,25	1 a 1,15	»	1 a 1,10	1 a 1,10	»
Bretolas, ídem.....	»	1,35	»	»	»	»	»
Calamares, ídem.....	2,75 a 3	2,50 a 3	1,25 a 3	»	2,25 a 3	2,50 a 3	2,25 a 3
Cazón, ídem.....	»	1,25 a 1,40	1,25 a 1,30	»	1,25 a 1,40	1,15 a 1,25	1,25 a 1,30
Centollas, ídem.....	»	»	2 a 2,50	»	2 a 2,75	»	2 a 2,25
Cigalas, ídem.....	3,50 a 6	2,50 a 4,25	»	»	2,50 a 4,50	2,25 a 4,25	2,50 a 3,50
Congrio, ídem.....	1,50 a 2,25	1,30 a 1,90	1,30 a 1,50	»	1,30 a 1,90	1,30 a 1,90	1,30 a 1,90
Chicharro, ídem.....	0,50 a 0,80	0,75 a 1	0,50 a 0,80	»	0,50 a 0,75	0,50 a 0,80	0,50 a 0,75
Chirlas, ídem.....	0,25 a 0,50	0,30 a 0,80	0,25 a 0,50	»	0,25 a 0,40	0,25 a 0,50	0,25 a 0,50
Chochas, ídem.....	»	1 a 1,15	0,25 a 0,80	»	1,10 a 1,25	0,50 a 0,75	»
Dentones, ídem.....	»	»	»	»	»	»	0,80 a 1
Fanecas, ídem.....	1,15 a 1,30	1,35 a 1,50	1,15 a 1,25	»	1,25 a 1,40	1,40 a 1,65	1,25 a 1,40
Gallos, ídem.....	1,50 a 2,25	1,40 a 2,25	1,30 a 1,90	»	1,30 a 1,90	1,40 a 2,25	1,30 a 2,25
Gambas, ídem.....	3,75 a 4,50	3 a 4,50	2,50 a 4,75	»	3 a 4,50	3 a 4,50	3,50 a 5,25
Gato, ídem.....	»	1,25 a 1,50	1,25 a 1,30	»	1,25 a 1,30	1,10 a 1,25	1,25 a 1,30
Japuta, ídem.....	1,10 a 1,25	1,15 a 2,25	1,10 a 1,15	»	1,10 a 1,75	1,15 a 1,25	1 a 1,25
Langosta, una.....	»	»	10 a 12	»	»	»	»
Langostinos, kilogramo.	9,75 a 12	7,50 a 13	11 a 14	»	10 a 12	10 a 12	10 a 14
Lenguados, ídem.....	3,50 a 4,50	3,50 a 4,75	3 a 4,75	»	3 a 4,50	3 a 4,50	3,25 a 4,50
Lubinas, ídem.....	3 a 4	3 a 3,50	2,50 a 3	»	2 a 2,75	3,25 a 4,25	3 a 4
Marrajo, ídem.....	1,50 a 2	1,75 a 2,25	1,75 a 2,25	»	1,30 a 1,60	1,50 a 2,40	1,50 a 2
Mejillones, ídem.....	»	»	0,30 a 0,65	»	»	»	»
Merluza, ídem.....	4 a 4,75	3 a 4,25	3 a 4	»	3,25 a 4,25	3,50 a 4,25	3 a 4,25
Mero, ídem.....	2,75 a 4	2,50 a 3	2,50 a 3,75	»	2,50 a 3	3 a 4	2,25 a 3
Ostras, ídem.....	»	»	1,75 a 2	»	»	»	»
Pajeles, ídem.....	2,25 a 3	2,25 a 3	2,25 a 2,50	»	2,25 a 3,15	2,25 a 3	1,75 a 2
Palometas, ídem.....	1,15 a 1,25	1,10 a 1,35	1,10 a 1,25	»	1,10 a 1,25	1,15 a 1,25	1,10 a 1,25
Panchos, ídem.....	0,50 a 0,80	1 a 1,15	1 a 1,15	»	1 a 1,15	1,25 a 1,50	1,15 a 1,35
Parrocha, ídem.....	1,10 a 1,15	0,50 a 0,80	0,50 a 0,75	»	0,80 a 1,10	0,50 a 0,75	0,50 a 0,80
Peces, ídem.....	12	»	»	»	»	»	»
Percebes, ídem.....	1,30 a 1,75	1,25 a 1,75	1,15 a 1,75	»	1 a 1,25	1,25 a 1,50	1,30 a 1,75
Pescadillas, ídem.....	1,40 a 2,25	1,50 a 2,50	1,30 a 2,40	»	1,30 a 1,65	1,50 a 2,40	1,30 a 2,30
Pez palo, ídem.....	1,15 a 1,30	»	1,30 a 1,50	»	1,30 a 1,50	1,35 a 1,40	1,30 a 1,50
Platusas, ídem.....	»	»	»	»	»	»	»
Potas, ídem.....	0,80 a 1	0,80 a 1,10	1,30 a 1,50	»	0,75 a 1	0,75 a 1	0,75 a 1,15
Quisquillas, ídem.....	2 a 2,25	1,75 a 2	2,50	»	2,50 a 3	2,25 a 3	2,25 a 3
Rape, ídem.....	2,25 a 3,25	2 a 3,75	1,90 a 2,75	»	2 a 2,75	1 a 1,75	1,75 a 3,50
Rodaballos, ídem.....	»	2,25 a 3	»	»	2,25 a 3	2,25 a 3	»
Sábalo, ídem.....	»	»	2,25 a 3	»	»	»	»
Salmonetes, ídem.....	3 a 4,50	3 a 4,50	3,50 a 4	»	3,50 a 5,25	2,25 a 3,50	3 a 4,25
Sardinias, ídem.....	1,15 a 1,40	1,25 a 1,40	1,15 a 1,60	»	1,25 a 1,75	1,25 a 1,65	1,25 a 1,50
Voladores, ídem.....	0,80 a 1	0,80 a 1	0,80 a 1,10	»	0,75 a 1	0,75 a 1	0,75 a 1,15
Escabeches (Barril)							
De besugo.....	110 a 115	110 a 125	110 a 115	»	110 a 115	100 a 110	110 a 125

VISITA DE POLICIA URBANA

Relación de precios de venta durante los días que se expresan

ESPECIES	PRECIOS						
	Día 5 Pesetas	Día 6 Pesetas	Día 7 Pesetas	Día 8 Pesetas	Día 9 Pesetas	Día 10 Pesetas	Día 11 Pesetas
Aceite, litro	1,80 a 2,30	1,80 a 2,30	1,80 a 2,30	»	1,80 a 2,30	1,80 a 2,30	1,80 a 2,30
Aceitunas, kilogramo....	1 a 2,40	1 a 2,40	1 a 2,40	»	1 a 2,40	1 a 2,40	1 a 2,40
Aguardiente, litro.....	1,75 a 4	1,75 a 4	1,75 a 4	»	1,75 a 4	1,75 a 4	1,75 a 4
Alfalfa, quintal m.....	19 a 24	19 a 24	19 a 24	»	19 a 24	19 a 24	19 a 24
Alcohol, litro.....	1,75 a 4	1,75 a 4	1,75 a 4	»	1,75 a 4	1,75 a 4	1,75 a 4
Algarrobas, quintal m...	42 a 45	42 a 45	42 a 45	»	42 a 45	42 a 45	42 a 45
Arroz, kilogramo	0,70 a 1,40	0,70 a 1,40	0,70 a 1,40	»	0,70 a 1,40	0,70 a 1,40	0,70 a 1,40
Avena, quintal m.....	30 a 35	30 a 35	30 a 35	»	30 a 35	30 a 35	30 a 35
Azúcar, kilogramo	1,50 a 2,30	1,50 a 2,30	1,50 a 2,30	»	1,50 a 2,30	1,50 a 2,30	1,50 a 2,30
Bacalao, ídem.....	2 a 3	2 a 3	2 a 3	»	2 a 3	2 a 3	2 a 3
Carbones:							
Cok, 40 kilogramos ..	5	5	5	»	5	5	5
Mineral, ídem.....	4,80 a 5,80	4,80 a 5,80	4,80 a 5,80	»	4,80 a 5,80	4,80 a 5,80	4,80 a 5,80
Vegetal, dos ídem...	0,50 a 0,60	0,50 a 0,60	0,50 a 0,60	»	0,50 a 0,60	0,50 a 0,60	0,50 a 0,60
Carnes frescas:							
Carnero, kilogramo...	2,80	2,80	2,80	»	2,80	2,80	2,80
Cerdo, ídem.....	1,75 a 5,40	1,75 a 5,40	1,75 a 5,40	»	1,75 a 5,40	1,75 a 5,40	1,75 a 5,40
Ternera, ídem.....	3 a 8	3 a 8	3 a 8	»	3 a 8	3 a 8	3 a 8
Vaca primera, ídem...	4,60	4,60	4,60	»	4,60	4,60	4,60
Idem segunda, ídem...	3,70	3,70	3,70	»	3,70	3,70	3,70
Idem tercera, ídem...	1,80	1,80	1,80	»	1,80	1,80	1,80
Carnes saladas:							
Chorizos, ídem.....	6 a 13	6 a 13	6 a 13	»	6 a 13	6 a 13	6 a 13
Jamón, ídem.....	7 a 17	7 a 17	7 a 17	»	7 a 17	7 a 17	7 a 17
Tocino, ídem.....	3	3	3	»	3	3	3
Cebada, quintal m.....	37 a 45	37 a 45	37 a 45	»	37 a 45	37 a 45	37 a 45
Centeno, ídem.....	41 a 50	41 a 50	41 a 50	»	41 a 50	41 a 50	41 a 50
Garbanzos, kilogramo...	1,20 a 2,30	1,20 a 2,30	1,20 a 2,30	»	1,20 a 2,30	1,20 a 2,30	1,20 a 2,30
Harinas:							
Centeno, ídem.....	0,50 a 0,65	0,50 a 0,65	0,50 a 0,65	»	0,50 a 0,65	0,50 a 0,65	0,50 a 0,65
Maíz, ídem.....	0,50 a 1	0,50 a 1	0,50 a 1	»	0,50 a 1	0,50 a 1	0,50 a 1
Trigo al detall, ídem...	0,65 a 1,20	0,65 a 1,20	0,65 a 1,20	»	0,65 a 1,20	0,65 a 1,20	0,65 a 1,20
Idem al por mayor, quintal m.....	57 a 80	57 a 80	57 a 80	»	57 a 80	57 a 80	57 a 80
Huevos, docena	1,50 a 3,50	1,50 a 3,50	1,50 a 3,50	»	1,50 a 3,50	1,50 a 3,50	1,50 a 3,50
Jabón, kilogramo	1 a 2	1 a 2	1 a 2	»	1 a 2	1 a 2	1 a 2
Judías, ídem.....	1,20 a 2,80	1,20 a 2,80	1,20 a 2,80	»	1,20 a 2,80	1,20 a 2,80	1,20 a 2,80
Leche, litro.....	0,60 a 0,80	0,60 a 0,80	0,60 a 0,80	»	0,60 a 0,80	0,60 a 0,80	0,60 a 0,80
Lentejas, kilogramo....	1,10 a 1,40	1,10 a 1,40	1,10 a 1,40	»	1,10 a 1,40	1,10 a 1,40	1,10 a 1,40
Leña, quintal m.....	15	15	15	»	15	15	15
Maíz, kilogramo.....	0,45 a 0,60	0,45 a 0,60	0,45 a 0,60	»	0,45 a 0,60	0,45 a 0,60	0,45 a 0,60
Manteca de vaca, ídem...	5 a 10	5 a 10	5 a 10	»	5 a 10	5 a 10	5 a 10
Pan:							
Candéal de flor, ídem...	0,65	0,65	0,65	»	0,65	0,65	0,65
Libreta, 500 gramos...	0,33	0,33	0,33	»	0,33	0,33	0,33
Panecillo, pieza.....	0,10	0,10	0,10	»	0,10	0,10	0,10
Idem francés, ídem...	0,12	0,12	0,12	»	0,12	0,12	0,12
Idem de viena, ídem...	0,12	0,12	0,12	»	0,12	0,12	0,12
Idem íd. pequeño, ídem...	0,06	0,06	0,06	»	0,06	0,06	0,06
Paja, quintal m.....	6 a 11	6 a 11	6 a 11	»	6 a 11	6 a 11	6 a 11
Pastas sopa, kilogramo...	1 a 2	1 a 2	1 a 2	»	1 a 2	1 a 2	1 a 2
Patatas, dos ídem.....	0,30 a 0,45	0,30 a 0,45	0,30 a 0,45	»	0,30 a 0,45	0,30 a 0,45	0,30 a 0,45
Petróleo, litro.....	0,80	0,80	0,80	»	0,80	0,80	0,80
Pimientos conserva, lata.	0,40 a 0,90	0,40 a 0,90	0,40 a 0,90	»	0,40 a 0,90	0,40 a 0,90	0,40 a 0,90
Quesos:							
De bola, kilogramo...	7 a 8	7 a 8	7 a 8	»	7 a 8	7 a 8	7 a 8
De Gruyère, ídem....	8 a 10	8 a 10	8 a 10	»	8 a 10	8 a 10	8 a 10
Manchego, ídem....	4 a 6	4 a 6	4 a 6	»	4 a 6	4 a 6	4 a 6
De Parma, ídem.....	11 a 13	11 a 13	11 a 13	»	11 a 13	11 a 13	11 a 13
Roquefort, ídem.....	11 a 12	11 a 12	11 a 12	»	11 a 12	11 a 12	11 a 12
Sal, ídem.....	0,15 a 0,20	0,15 a 0,20	0,15 a 0,20	»	0,15 a 0,20	0,15 a 0,20	0,15 a 0,20
Salvados, quintal m.....	30 a 36	30 a 36	30 a 36	»	30 a 36	30 a 36	30 a 36
Sardinas:							
De cuba, kilogramo...	1,60	1,60	1,60	»	1,60	1,60	1,60
En aceite, lata.....	0,25 a 4	0,25 a 4	0,25 a 4	»	0,25 a 4	0,25 a 4	0,25 a 4
Tomates conserva, ídem...	0,25 a 1	0,25 a 1	0,25 a 1	»	0,25 a 1	0,25 a 1	0,25 a 1
Trigo, quintal m.....	52 a 60	52 a 60	52 a 60	»	52 a 60	52 a 60	52 a 60
Vinos:							
Blancos, litro.....	0,50 a 0,60	0,50 a 0,60	0,50 a 0,60	»	0,50 a 0,60	0,50 a 0,60	0,50 a 0,60
Tintos, ídem.....	0,50 a 0,60	0,50 a 0,60	0,50 a 0,60	»	0,50 a 0,60	0,50 a 0,60	0,50 a 0,60
Vinagre, ídem.....	0,40 a 0,65	0,40 a 0,65	0,40 a 0,65	»	0,40 a 0,65	0,40 a 0,65	0,40 a 0,65

MATADERO Y MERCADO DE GANADOS

Número y peso de las reses sacrificadas durante los días que se expresan

DÍAS	RESES					KILOGRAMOS				
	Vacas	Terneras	Lanares	Lechales	Cerdos	Vacas	Terneras	Lanares	Lechales	Cerdos
5	250	51	862	,	489	59.392,1	2.592,9	8.696,6	,	45.384,6
6	439	78	1.392	,	,	98.386,8	3.710,1	15.427,1	,	,
7	161	229	456	56	201	35.058,1	11.290	5.265,6	366,5	19.081,5
8	,	,	,	,	,	,	,	,	,	,
9	310	212	961	,	307	76.026,2	10.022,5	10.491,2	,	27.432
10	308	58	260	,	361	70.783,6	2.693,8	2.515,2	,	30.574,6
11	432	82	871	10	525	99.049,6	4.295,3	7.926,8	49,5	46.564,8
	1.900	710	4.802	66	1.883	438.696,4	34.604,6	50.322,5	416	169.037,5

Derechos devengados

DÍAS	Mercado de aves	Quemadero y sangrías	Degüello	Locación	Mondontería y tripería	Transportes	Cámaras	Secadero de pieles y cueros	Almacén	2 por 1.000 por venta de reses	3 por 100 por venta de piensos	Mercado de Ganados	TOTAL GENERAL
	Pesetas	Pesetas	Pesetas	Pesetas	Pesetas	Pesetas	Pesetas	Pesetas	Pesetas	Pesetas	Pesetas	Pesetas	Pesetas
5	134,70	50,50	6.946,95	290,25	1.953,45	3.252,70	1.838,94	,	,	52,50	,	583,07	15.423,06
6	261,70	31,50	5.156,70	269,15	2.816,80	3.493,20	1.492,54	,	,	93	,	409,11	13.955,70
7	230,80	20	4.334,65	225,05	1.468,75	2.439,60	1.149,68	,	,	10,50	,	347,91	10.226,94
8	,	,	,	230	,	690	1.254,50	153,35	43,10	,	,	257,19	2.628,14
9	336,50	15	6.676,10	283,65	2.396,10	3.644,35	1.555,56	,	,	41,40	,	526,13	15.474,79
10	247,30	25,50	5.911	367,25	1.643,35	3.404	1.774,74	,	,	,	,	429,94	13.803,08
11	344,65	56	8.740,60	315,80	2.641,90	4.592,85	1.245,98	,	,	148,40	,	489,66	18.575,84
	1.555,65	198,50	37.766	1.981,15	12.920,35	21.818,70	10.361,94	153,35	43,10	345,80	,	3.043,01	90.087,55

Número y peso de las terneras objeto de contratación en el Mercado del establecimiento, con expresión de precios, según procedencia, durante los días que se expresan

DÍAS	NÚMERO		PROCEDENCIA Y PRECIOS				
	De reses	De kilogramos	De Castilla	De la Montaña	De Galicia	De la tierra	De Asturias
5	344	17.181,8	4 a 4,87	3,69 a 3,91	3 a 3,17	,	3,69 a 3,91
6	518	25.655,2	4 a 4,87	3,52 a 4,26	3,04 a 3,35	3,13 a 3,78	3,52 a 4,26
7	383	18.598,9	4 a 4,87	3,52 a 4,26	3,01 a 3,35	3,13 a 3,78	3,52 a 4,26
8	,	,	,	,	,	,	,
9	393	18.966,9	3,69 a 4,78	3 a 3,61	2,61 a 3,35	,	3 a 3,61
10	447	21.497,1	4,13 a 5	3,26 a 4,13	,	2,61 a 3,26	3,26 a 4,13
11	657	32.298,8	3,91 a 4,87	3,91 a 4,38	3,04 a 3,22	,	3,91 a 4,38
	2.742	134.198,7					

Precios por clases y promedios del kilogramo en canal de la carne de reses vacunas mayores, lanares y cerdías

CLASE DE GANADO		Día 5	Día 6	Día 7	Día 8	Día 9	Día 10	Día 11
		Pesetas	Pesetas	Pesetas	Pesetas	Pesetas	Pesetas	Pesetas
Vacuno mayor	Vacas	2,40 a 2,87	2,43 a 2,83	2,40 a 2,91	,	2,40 a 2,91	2,43 a 2,87	2,22 a 3
	Cebones	2,83 a 2,93	2,26 a 2,83	2,78 a 2,83	,	2,43 a 2,87	2,65 a 2,83	2,43 a 2,91
	Toros	2,78 a 2,91	2,78 a 3,15	2,78 a 2,91	,	2,83 a 2,91	2,74 a 3	2,83 a 3,14
	Bueyes	2,74 a 2,83	2,83 a 5,52	2,40 a 2,83	,	2,17 a 2,91	2,17 a 2,85	2,40 a 2,98
	Corderos	3,35	3,35	3,45	,	3,45	3,45	3,45
Lanar	Carneros	3	3	3,10	,	3,10	3,10	3,16
	Ovejas	2,50	2,50	2,60	,	2,60	2,60	2,60
	Cabras	,	,	,	,	,	,	,
Cerdío	Castellanos	,	,	3	,	2,95	3	3
	Andaluces	2,60	2,60	2,60	,	2,55	2,55	2,55
	Extremeños	3	3	,	,	2,55	2,55	2,55
	Toledanos	,	,	,	,	,	,	,
	Murciananos	2,70	2,70	2,70	,	2,65	2,65	2,65
	Vitorianos	,	,	,	,	,	,	,
	Corraleros	,	,	,	,	,	,	,
		PROMEDIOS DIARIOS						
Vacuno mayor		2,83	2,80	2,80	,	2,77	2,80	2,81
Lanar		,	,	2,79	,	2,66	2,57	2,66
Cerdío		,	,					

ARTES GRÁFICAS MUNICIPALES