

PRECIOS DE SUSCRIPCION

Madrid, trimestre.....	Ptas. 5
Provincias y Posesiones, ídem.....	6
América y Portugal, ídem.....	10
Otros países, ídem.....	15

Número suelto, corriente o atrasado, 50 céntimos.
De venta en la Tercena municipal



ADMINISTRACION Y SUSCRIPCION

OFICINA DE RENTAS Y EXACCIONES

SECCIÓN DE PROPIOS

Plaza de la Villa, 4 (Casa de Cisneros)

La correspondencia se dirigirá al señor Secretario
del excelentísimo Ayuntamiento

REPÚBLICA ESPAÑOLA

BOLETIN DEL AYUNTAMIENTO DE MADRID

SE PUBLICA LOS MIÉRCOLES

SUMARIO

DELEGACIÓN ESPECIAL DEL GOBIERNO.—Decreto del excelentísimo señor Delegado.—Extracto de la toma de posesión del excelentísimo Sr. D. Rafael Salazar Alonso del cargo de Delegado especial del Gobierno.

SECRETARÍA: Concurso para contratar el arriendo y explotación de las colmenas existentes en la Casa de Campo.—Subastas y concursos pendientes de celebración.—Anuncios: aprobando los pliegos de condiciones de la subasta para contratar el derribo y aprovechamiento de los materiales de una finca y los del concurso para la confección de proyectos y construcción y explotación de dos estaciones de autobuses interurbanos; de exposición del apéndice de riqueza rústica de este término municipal, y referentes a las Ordenanzas Municipales.—Licencias expedidas por la Sección 2.^a.

INTERVENCIÓN: Cotización en Bolsa de los valores municipales. OBRAS MUNICIPALES: Las en ejecución.

POLICÍA URBANA: Denuncias y juicios celebrados en la Tenencia de Alcaldía del distrito de la Universidad.—Servicios prestados por el Cuerpo de Bomberos.

SANIDAD: Resumen de los asuntos despachados por la Sección Técnica Municipal.

CEMENTERIOS: Inhumaciones verificadas en los días del 15 al 21 de octubre.

BOLETIN DE COTIZACIONES: Suplemento número 1973.

ESTADÍSTICA DEMOGRÁFICA: Suplemento número 1973.

Delegación especial del Gobierno en el Ayuntamiento de Madrid

DECRETO

18 DE OCTUBRE DE 1934

En virtud de las facultades que me han sido conferidas por el Gobierno de la República y teniendo en cuenta el admirable comportamiento observado durante los días de huelga general por el comercio y la industria de la capital, y para corresponder a la abnegación y disciplina con que han asistido al Poder público, vengo en disponer queden sin efecto, cualquiera que sea el estado en que se halle su tramitación, todas las multas impuestas por las autoridades municipales a partir de 1 de julio hasta la fecha por faltas de policía urbana infringiendo Ordenanzas que no sean de exacciones.—El Delegado especial del Gobierno, M. DE VELASCO.

TOMA DE POSESIÓN DEL EXCMO. SR. D. RAFAEL SALAZAR ALONSO DEL CARGO DE DELEGADO ESPECIAL DEL GOBIERNO.—*Extracto*.—En el salón de sesiones, siendo las cinco y diez minutos de la tarde del día 19 de octubre de 1934, bajo la presidencia del excelentísimo señor Ministro de la Gobernación, D. Eloy Vaquero, y con asistencia del excelentísimo señor Ministro sin cartera y Delegado especial del Gobierno,

D. José Martínez de Velasco, del excelentísimo señor Gobernador civil, D. Francisco Javier Morata, y del Sr. D. Rafael Salazar Alonso, se dió lectura del decreto del Ministerio de la Gobernación, fecha 18 del actual, que decía así:

«El Gobierno de la República, atendiendo la necesidad urgente de normalizar en las actuales circunstancias el funcionamiento de los servicios dependientes del Ayuntamiento de Madrid, encomendó provisionalmente, con la urgencia que el caso requería, al Ministro sin cartera D. José Martínez de Velasco, como Delegado especial del Gobierno, la misión, realizada ya con todo celo y acierto, de restablecer en dichos servicios la eficacia que el interés público demandaba.

Las atenciones del Gobierno no permiten que uno de sus miembros pueda simultanear más que por breve plazo esta misión con las funciones que le son propias, y, por ello, se hace preciso designar persona que le sustituya en aquel cargo, y, en su virtud, de acuerdo con el Consejo de Ministros y a propuesta del de la Gobernación,

Vengo en decretar lo siguiente:

Artículo único. A los efectos de los decretos de 7 y 12 del corriente, en vista de la cesación en su cargo de D. José Martínez de Velasco, se nombra para sustituirle como Delegado especial del Gobierno a D. Rafael Salazar Alonso.

Dado en Madrid, a 18 de octubre de 1934.—NICETO ALCALÁ-ZAMORA Y TORRES.—El Ministro de la Gobernación, *Eloy Vaquero*.»

A continuación, y previas manifestaciones que constan en acta, el excelentísimo señor Ministro de la Gobernación dió posesión del cargo de Delegado especial del Gobierno en el Ayuntamiento de Madrid al Excmo. Sr. D. Rafael Salazar Alonso, levantándose seguidamente la sesión, siendo las cinco y cuarenta minutos de la tarde.

SECRETARIA

CONCURSO

Celebrado y declarado desierto por falta de licitadores el anterior concurso anunciado para contratar el arriendo y explotación, durante cuatro años, de las colmenas existentes en la Casa de Campo, el excelentísimo señor Delegado especial del Gobierno, por su decreto de 13 del corriente, se ha servido disponer se anuncie nueva licitación, bajo las mismas condiciones que figuran insertas en el *Boletín oficial* de la provincia del día 10 del pasado mes de septiembre.

Los correspondientes pliegos se hallarán de manifiesto en esta Secretaría, durante las horas de diez a una, todos los días no feriados que medien hasta el del remate.

Lo que se anuncia al público para su conocimiento.

Madrid, 20 de octubre de 1934.—El Secretario, M. BERDEJO.

SUBASTAS

Subastas y concursos pendientes en el día de hoy, con expresión de su cuantía y fecha de celebración

Día de la subasta o concurso	OBJETO DE LOS MISMOS	PESETAS
SUBASTAS		
29 octubre	Enajenación del solar número 5 (antes 3) de la calle de Peligros, con vuelta a la de la Aduana.—Precio tipo.....	584.752,34
31	Construcción de una marquesina para cubrir la calle particular de servicio del Mercado de Vallehermoso. Precio tipo.....	51.504,84
3 novbre.	Derribo y aprovechamiento de los materiales de la finca número 5 de la calle de Alburquerque, propiedad de la Villa.—Tipo libre.	
10	Suministro de uniformes con destino al Cuerpo de Guardería rural y otros similares que se acuerden, durante dos años.—Importe anual calculado.	50.000
CONCURSOS		
3 novbre.	Reparación y recauchutado de cubiertas y cámaras de los automóviles municipales, durante un año.—Plazo de admisión de proposiciones: veinte días hábiles, que empezarán a correr y contarse desde el siguiente a aquel en que aparezca el anuncio en el <i>Boletín oficial</i> de la provincia y terminarán en la fecha que al margen se indica.—Importe anual calculado.	20.000
14	Arriendo y explotación, durante cuatro años, de las colmenas existentes en la Casa de Campo.—Plazo de admisión de proposiciones: veinte días hábiles, que empezarán a correr y contarse desde el siguiente a aquel en que aparezca el anuncio en el <i>Boletín oficial</i> de la provincia y terminarán en la fecha que al margen se indica.—Canon libre.	
<i>Para reclamaciones por diez días, que empiezan a contarse desde el siguiente al en que aparezca el anuncio en el Boletín oficial de la provincia y terminan en la fecha que al margen se expresa:</i>		
1 novbre.	Derribo y aprovechamiento de los materiales de la casa número 5 de la Ronda de Valencia, esquina a la calle de Embajadores, propiedad de la Villa.—Tipo libre.	
2	Confección de proyectos y construcción y explotación de dos estaciones de autobuses interurbanos.—Tipo libre.	

ANUNCIOS

El excelentísimo señor Delegado especial del Gobierno, por decreto de 16 del actual, ha acordado aprobar los pliegos de condiciones de la subasta que intenta celebrar para contratar el derribo y aprovechamiento de los materiales de la casa número 5 de la Ronda de Valencia, esquina a la calle de Embajadores, propiedad de la Villa.

Los expresados pliegos de condiciones se hallarán de manifiesto en la Secretaría del excelentísimo Ayuntamiento (Negociado de Subastas), en las horas de diez de la mañana a una de la tarde, durante los diez días siguientes al en que este anuncio aparezca inserto en el *Boletín oficial* de la provincia, dentro de cuyo plazo podrán presentarse cuantas reclamaciones sean procedentes contra dicha subasta; en la inteligencia de que transcurridos los diez días antes mencionados no habrá ya lugar a reclamación alguna, y se tendrán por desechadas cuantas en este caso se presenten.

Lo que se anuncia al público en cumplimiento de lo dispuesto en el artículo 26 del reglamento de 2 de julio de 1924 para la contratación de obras y servicios municipales.

Madrid, 18 de octubre de 1934.—El Secretario, M. BERDEJO.

El excelentísimo señor Delegado especial del Gobierno, por su decreto fecha 16 del corriente, se ha servido aprobar los pliegos de condiciones del concurso libre que intenta celebrar para contratar la confección de proyectos y construcción y explotación de dos estaciones de autobuses interurbanos.

Los expresados pliegos de condiciones se hallarán de manifiesto en la Secretaría del excelentísimo Ayuntamiento (Negociado de Subastas), en las horas de diez de la mañana a una de la tarde, durante los diez días siguientes al en que este anuncio aparezca inserto en el *Boletín oficial* de la provincia, dentro de cuyo plazo podrán presentarse cuantas reclamaciones sean procedentes contra dicho concurso; en la inteligencia de que transcurridos los diez días antes mencionados no habrá ya lugar a reclamación alguna, y se tendrán por desechadas cuantas en este caso se presenten.

Lo que se anuncia al público en cumplimiento de lo dispuesto en el artículo 26 del reglamento de 2 de julio de 1924 para la contratación de obras y servicios municipales.

Madrid, 20 de octubre de 1934.—El Secretario, M. BERDEJO.

Junta pericial del avance catastral de riqueza rústica

En cumplimiento de lo dispuesto en decreto de 2 de marzo de 1926, se pone en conocimiento del público que, desde la fecha de inserción del presente anuncio en el *Boletín oficial* de la provincia, queda expuesto en la plaza del Conde de Miranda, 3, de nueve a dos durante el plazo de quince días, el apéndice de riqueza rústica de este término municipal para los efectos tributarios del año 1935, contra el que pueden reclamar las personas a las cuales afecte, siempre que se basen en errores aritméticos, duplicidades o de copia.

Madrid, 22 de octubre de 1934.—El Secretario de la Junta, M. BERDEJO.

En cumplimiento a lo dispuesto en las Ordenanzas municipales de la Villa de Madrid, se anuncia al público que la Sociedad limitada Luminosos Pajares proyecta instalar tres electromotores en la casa número 7 de la calle del Marqués de Leganés.

Las personas que se consideren perjudicadas por dicha instalación expondrán por escrito ante la Alcaldía Presidencia, durante el término de ocho días, a contar desde el de la fecha de publicación del presente anuncio, lo que estimen conveniente.

Madrid, 14 de septiembre de 1934.—El Secretario accidental, M. SABORIDO.

En cumplimiento a lo dispuesto en las Ordenanzas municipales de la Villa de Madrid, se anuncia al público que D. Santiago Santos proyecta establecer una fábrica de bollos en la casa número 15 de la calle de la Morería.

Las personas que se consideren perjudicadas por dicha industria expondrán por escrito ante la Alcaldía Presidencia, durante el término de ocho días, a contar desde el de la fecha de publicación del presente anuncio, lo que estimen conveniente.

Madrid, 14 de septiembre de 1934.—El Secretario accidental, M. SABORIDO.

LICENCIAS EXPEDIDAS

POR LA SECCIÓN 2.^a (FOMENTO)

Obras menores: Atocha, 6; Tetuán, 24, y Avenida de Pi y Margall, 18.

Construcción: Manuel Muñoz, 9.

Cobertizos: Pablo Montesinos, 10, y Aviador Lindbergh, sin número.

Ampliaciones: Carmen de Burgos, 14, y Tomás Cuesta, sin número.

Reformas: Conde Duque, 8; Noblejas, 5; Quintana, 6; San Bernardo, 56; Toledo, 75; Don Pedro, 8; Embajadores, 56; Mesón de Pare es, 1; Buenavista, 12; Amparo, 69; C ballero de Gracia, 34; Pizarro, 17; Pontejos, 2; Fuencarral, 17; Bordadores, 9; Eduardo Dato, 6; Desengaño, 26; Tetuán, 5; Hortaleza, 5; Colegiata, 8; Valencia, 30; Luis Mitjás, 1 y 3; Agustín Querol, 3; Pilarica, 16; Sierra, 17; Juan de la Encina, 13; Avenida de Pablo Iglesias, 48, y Bravo Murillo, 173 y 209.

Revocos: Carretas, 15; Avenida del Conde de Peñalver, 6; Amparo, 72; Cava Alta, 22; Mesón de Paredes, 79; Abades, 3; Mancebos, 6; Santa Inés, 10; Marqués de Cubas, 3; Niceto Alcalá Zamora, 30; Jardines, 22; Montealeón, 8; Latoneros, 5; San Bernardo, 66; plaza del Progreso, 16; Arenal, 1; Travesía de la Ballesta, 6; Pamplona, 10; Pacífico, 97, y Ferroviarios, 4.

Calefacción: Codo, 2.

REPUBLICA ESPAÑOLA



AYUNTAMIENTO DE MADRID

BOLETIN DE COTIZACIONES

24 de octubre de 1934

Hacia la municipalización de las industrias lácteas

(CONCLUSIÓN)

El pigmento de la grasa de la leche es la carotina asociada a la xantofila; puede hacerse variar la coloración de la grasa variando los alimentos de la ración diaria, lo cual explica fácilmente la distinta coloración de la leche en las diferentes estaciones. Un forraje verde proporciona leche muy pigmentada; por el contrario, un forraje seco da productos de poco color.

El calostro está siempre fuertemente coloreado; pero es bien sabido que le acompañan gran cantidad de lipocromos, probablemente producidos por una acumulación del pigmento amarillo de la grasa durante el período de no lactación, seguida de la secreción de esa grasa en la primera leche después del parto. Aún hay otros factores menos estudiados que dan el color a la leche, como el lactocromo o pigmento amarillo del suero, igual al urocromo de la orina, el fosfato de cal que se encuentra al estado coloide y algún otro de menos interés.

De aquí la importancia comercial de la coloración de la leche. El público desea una leche muy coloreada en amarillo creyendo, la mayor parte de las veces con razón, que el color amarillo está en relación directa con la cantidad de grasa. Ya hemos visto que algunas veces leches muy ricas en grasa pueden tener un débil color, porque la menor dimensión de los glóbulos de manteca dispersa la luz más intensamente, haciéndola aparecer más blanca.

Se ha emitido la opinión errónea de que la carotina y la vitamina A sean idénticas. Las fórmulas de ambas sustancias parecen fijadas en estos últimos años, y las señalan como químicamente distintas; comercialmente hablando, una leche muy coloreada tiene más cantidad de vitaminas que otra de menos color, aunque Palmer y Kennedy hayan comprobado que una leche débilmente pigmentada no está en absoluto exenta de vitaminas. No cabe negar que una vaca alimentada con forrajes verdes toma alimentos más ricos en vitaminas que otra que tome forrajes secos y ensilados, y ya hemos visto que la intensidad de coloración de la secreción láctea está íntimamente ligada con el género de alimentación.

El olor de la leche normal es débil y *sui generis*; una leche con olor ácido o de otra naturaleza que no responda al indicado es sospechosa.

El sabor es agradable, y recuerda el olor de los establos bien mantenidos.

Químicamente, la emulsión natural que llamamos leche está constituida por dos partes principales: una líquida o lactoplasma y otra de consistencia semisólida, mantenida en suspensión en el seno del lactoplasma, que es la manteca.

El lactoplasma contiene en solución caseína, lactoalbúmina, lactoglobulina, lactosa, sales minerales y fermentos solubles.

De los tres albuminoides primeramente citados el más importante es la caseína, fosfoproteido insoluble en agua, soluble en soluciones diluidas de fosfatos alcalinos, que es como se encuentra en el lactoplasma; no se coagula por el calor, pero precipita en medio ácido o saturado de cloruro sódico o sulfato magnésico. Un buen medio de reconocer las tres sustancias mencionadas consiste en saturar la leche con cloruro sódico que precipita la caseína, la cual arrastra consigo la materia grasa. En el líquido filtrado precipita la lactoglobulina si se satura con sulfato magnésico. Si separamos por filtración la lactoglobulina precipitada y calentamos el líquido claro, se coagulará la lactoalbúmina.

La coagulación de la caseína no se consigue por el calor; se favorece por las sales de calcio y se verifica en el estómago por el lab-fermento.

Las sales contenidas en la leche son principalmente cloruros, fosfatos y citratos de calcio, sodio, potasio y magnesio.

Tienen interés los fermentos solubles, de los cuales el más importante es la anaeroxidasa, que se reconoce por la coloración azul que da a la tintura de guayaco en presencia del agua oxigenada, debida a la formación del ácido guayacónico. Mientras que este fermento desaparece en las primeras semanas en la leche de mujer, en las de vaca, cabra y oveja se encuentra siempre, lo cual sirve para reconocer si la leche ha sido o no hervida, pues la anaeroxidasa es destruida por el calor.

Fácil es comprender que un líquido de esta composición y que puede variar tanto con la edad, género de alimentación, ejercicio a que el animal está sometido, estabulación prolongada y estado de sanidad, tanto del animal como del establo y su dependencia, tiene que ser objeto de una vigilancia especial.

En efecto, la dieta láctea se impone a muchos enfermos, constituyendo su único alimento; los niños, en su primera edad, suelen necesitar de un complemento de alimentación láctea,

que su madre a veces no puede darles; normalmente se toma como alimento cotidiano. Es, pues, un alimento de primera necesidad, y no se concibe sino por la complejidad del problema que no se haya llegado a una solución.

Al definir las características y constantes químicas de todos los alimentos se garantiza hasta cierto punto la pureza del producto alimenticio en cuestión, pero también se proporciona margen de fraude al comerciante de mala fe, que sabe las condiciones a que debe atenerse para vender un alimento sin incurrir en delito.

Donde el problema alcanza caracteres de catástrofe es en la leche. No parece sino que el químico, en lugar de perseguir un fraude, lo favorece inventando nuevos métodos analíticos. Así, todos los expendedores de leche saben que un inspector de alimentos no sospechará de una leche que tenga la densidad debida, en la imposibilidad de hacer un análisis completo; ninguno ignora que el descremado aumenta la densidad, y al practicar este fraude cuentan con que el densímetro indica la cantidad de agua que debe añadirse para conseguir que la densidad sea la normal y que el doble fraude sea menos aparente. No es posible, por otra parte, analizar la leche antes de su venta porque el consumidor no puede esperar mucho, y para que esto fuera eficaz habría que analizar en pocas horas la leche de todos los establecimientos, lo cual es imposible prácticamente.

Complica la cuestión la naturaleza misma del alimento; recién ordeñada la leche tiene reacción alcalina o anfótera; pocas horas después el fermento láctico se apodera de ella y la reacción se hace ácida, coagulándose la caseína cuando el medio se acetifica francamente. Antes de que esto ocurra la leche sufre alteraciones menos profundas; poco tiempo después de ordeñada se va destruyendo la emulsión, y por el reposo aparece en la parte superior una zona más densa, llamada nata o crema. Siendo este alimento un verdadero medio de cultivo, se desarrollan fácilmente todas las bacterias que adquiere el producto al fluir de la mama por contacto de las manos del ordeñador y de las vasijas más o menos limpias empleadas en su manipulación. Todo sin contar con el estado sanitario del animal.

ADULTERACIONES DE LA LECHE.—Dos fines persigue el sofisticador: El primero obtener mayor volumen, y por consiguiente mayor rendimiento, y esto lo consigue por adición de agua. Pero a veces su codicia no para aquí; descrema la leche para obtener manteca, y como la densidad de la leche aumenta con esta operación, añade agua hasta devolver al líquido la densidad normal.

Otras veces lo que interesa es conservar el producto el mayor tiempo posible; pero la leche es un producto muy alterable y, según hemos visto, germinan en su seno gran cantidad de bacterias, que encuentran un medio favorable a su desarrollo. La alteración más visible es la producida por el *B. acidilactici*, que desdoblado la lactosa en ácido láctico y anhídrido carbónico da un producto impropio para el consumo. De aquí la adición de antisépticos y agentes conservadores. De modo que podemos dividir las adulteraciones de la leche en dos grandes grupos:

a) Adición de agua a la leche con o sin descremación previa, y subsiguiente empleo de sustancias para darle el color o la densidad primitiva.

b) Adición de antisépticos y agentes conservadores.

DESCREMACIÓN Y ADICIÓN DE AGUA.—Es quizá la única falsificación que a diario se practica.

En una leche descremada la densidad aumenta, la manteca disminuye y los demás componentes se mantienen en límites normales.

Por adición de agua disminuyen todos los componentes normales de la leche en razón directa del agua añadida.

Si las dos adulteraciones precedentes son simultáneas y se han practicado con cuidado, la densidad puede ser la normal, pero el extracto y la cifra (extracto-grasa) disminuye; la densidad del suero se hace menor y la manteca disminuye también.

Nada dicen las prescripciones legales de las cifras límites entre las cuales debe oscilar una leche normal en nuestro país, y se concibe la confusión que el químico puede experimentar ante una leche aguada y descremada con habilidad; es, por tanto, necesario, después de una cuidadosa estadística de las cifras límites en que oscila la leche normal de las distintas regiones españolas, fijar de una vez las constantes físicas y químicas para que el analista tenga un tipo de comparación.

Como esto no es posible porque la producción de leche está sujeta a grandes variaciones, no vacilamos en aconsejar la investigación de la procedencia y el análisis comparativo con una leche de confianza que sirva de tipo, quedando el problema reducido de esta manera a límites fijos.

A continuación, y sólo a título informativo, damos una lista de sustancias citadas en los libros para aumentar la densidad o el color en la leche y la manera de investigarlas; creemos que con las dos adulteraciones citadas precedentemente se contentan los adulteradores, porque son tan fáciles de practicar y tan baratas que no ha lugar a utilizar las demás:

a) Descremación y adición de agua con o sin cloruro sódico; adición de goma, dextrina, sesos de caballo, almidón, materias minerales, materias colorantes, azúcar y sacarina.

b) Bicarbonato y carbonato sódico, ácido bórico, ácido benzoico, ácido salicílico, fluoruros, aldehído fórmico, agua oxigenada, cromato potásico y fluoborato sódico.

Hay que añadir a estos ensayos el reconocimiento de si la leche ha sido hervida, realizando la siguiente prueba:

PRUEBA DE LAS OXIDASAS.—Se añade a la leche cruda una solución acuosa de guayacol al 1 por 100 y una gota de agua oxigenada. En estas condiciones la leche cruda da una coloración granate; la hervida no da esta reacción.

Se ponen 5 c. c. de leche en una cápsula de fondo plano de 5 cm. de diámetro, y se añade una gota de agua oxigenada sin remover la leche y una gota de parafenilenodiamina al 3 por 100. La leche se colorea en azul oscuro si no está hervida.

También se puede practicar esta prueba con la tintura de guayacol ya citada.

PRUEBA DE LA REDUCTASA.—Sirve, entre ciertos límites, para saber el grado de conservación y pureza.

El poder reductor es proporcional a los microorganismos.

Ensayo.—40 c. c. de leche más 1 c. c. de azul de metileno. Este reactivo está hecho tomando 5 c. c. de solución alcohólica saturada de azul de metileno y diluyendo en agua hasta 200 c. c., y uno de éstos es el que se añade a los 40 c. c. de leche. Se calienta la leche en un tubo a la temperatura de 38-40° y se observa el tiempo que tarda en decolorarse.

rarse, no haciendo caso de que se decolore la parte superior. Según esto se clasifican las leches en

Leche muy mala: Se decolora antes de veinte minutos de calefacción.

Idem mala: Más de veinte minutos y menos de dos horas.

Idem mediana: Más de dos horas y menos de cinco y media.

Idem buena: Más de cinco horas y media.

Estamos plenamente convencidos de que el análisis químico de esta sustancia, de utilidad innegable en las granjas y Sociedades cooperativas de producción de leche, queso y manteca, tiene un interés nulo para la represión de fraudes.

El problema de la alimentación en general es más de inspección y cultura que de represión, y especialmente, en el caso que nos ocupa, mejor hará el técnico en vigilar la producción y venta de la leche que en analizar, con el fin inocente de no tolerar fraudes, cuándo una leche no adulterada puede ser vehículo de gérmenes que, por desgracia, no pueden descubrirse por un rápido análisis, y en caso de descubrirse, a nadie, sino a las condiciones en que su venta se tolera, puede imputársele.

A diario se hacen intentos para inspeccionar, tanto el estado de sanidad de los establos, como las condiciones en que se verifica el ordeño, transporte y conservación de este alimento hasta su utilización por el consumidor. Pero el producto es tan alterable y el problema tan vasto, que en ningún sitio ha llegado a dársele una solución satisfactoria.

Nosotros creemos firmemente que una municipalización de este servicio está plenamente justificada, en razón de los peligros que encierra el suministrar a diario un alimento de primera necesidad casi siempre alterado e incontable número de veces adulterado.

Proponemos la municipalización en estos términos:

1.º La Junta Municipal, después de calculado el consumo diario de leche en la ciudad, adquirirá toda la producida diariamente en su término municipal y fijará el precio de este alimento.

2.º Por los Profesores veterinarios de dicha Junta se vigilará el diario ordeño y estado de sanidad de las reses en local apropiado y en las condiciones que se fijen en el reglamento orgánico del nuevo establecimiento.

3.º Se procederá después del ordeño a la esterilización de la leche y embotellado en envases de vidrio o cartón para- finado, de capacidad apropiada para responder a las exigencias del consumo; estos envases llevarán un precinto de garantía con la fecha del día en que salió al mercado, que no podrá ser destruido más que por el consumidor.

4.º Se prohibirá terminantemente la venta de leche no envasada ni precintada.

5.º Por los Profesores veterinarios de la Junta Municipal se hará un lote especial con las reses cuyo estado de sanidad sea óptimo para proceder al envase de la leche de éstas sin previa esterilización, que lleve la denominación de leche fresca para enfermos, a fin de no privar a los que utilizan este producto como único en su alimentación de los principios contenidos en la leche que pudieran destruirse por la esterilización.

6.º No se permitirá la venta de leche esterilizada, aun cumpliendo con las condiciones dichas anteriormente, si está más de cuarenta y ocho horas en el mercado, limitando el plazo a veinticuatro en la leche fresca para enfermos.

7.º El contratista del servicio puede utilizar la leche no consumida en el período que se fija en el número anterior para la fabricación de queso y manteca.

Es, a nuestro juicio, la única solución que cabe dar para acabar con un estado de cosas que, como vemos a diario, no cumple, ni con mucho, con las condiciones que la higiene exige a los alimentos en general, a pesar de los continuos esfuerzos que se hacen para lograrlo.

DR. MIGUEL COMENGE GERPE.

(Del Boletín del Laboratorio Municipal.)

Cómo debe ser consumida la carne

Después de sacrificar un animal sus músculos siguen vi- viendo aún por varias horas. Así lo prueban las contracciones espontáneas o provocadas por estímulos mecánicos o eléctricos. Muerto un tejido de estructura albuminoidea, como el músculo, se inicia un proceso que lo destruye por putrefacción. Este proceso, muy particular y bien conocido en todos sus detalles, comprende varios períodos sucesivos y solidarios entre sí. En el primero los músculos se contraen por la aparición de la rigidez cadavérica, provocada por la coagulación de las albúminas; en un segundo período aparece un proceso de autólisis que inicia la digestión y transformación de las albúminas, que produce la terneza de la carne; durante el tercero la carne llega a la mortificación. En el primero y segundo períodos se dice que la carne es fresca; en la iniciación del tercero se la llama carne manida, carne afaisanada, «faisandée», de los autores franceses; durante el tercero la carne se califica como podrida. Las dos primeras son carnes comestibles; la última es tóxica por la presencia de tomainas, venenos aparecidos por la descomposición de las albúminas. Con la expre-

sión «carne fresca» no se hace referencia ni a su temperatura ni al tiempo que lleva de producida; sólo significa que la carne ha madurado y se ha detenido en este tiempo sin pasarse, sin estar manida. La carne puede pudrirse en doce horas, como mantenerse fresca muchos meses.

Este proceso de destrucción está subordinado a la presencia de agua en los tejidos. Si se la seca, la carne se momifica; tal es el caso del charque; si se aumenta su agua de constitución, se apresura la mortificación. El calor la acelera; el frío la retarda o suprime su aparición. Alrededor de cero grados aminora; inferior a tres grados bajo cero, detiene el proceso evolutivo que lleva a un tejido muerto a la putrefacción; tal es el caso de animales milenarios sepultados en los hielos perpetuos del polo. Se deduce de lo dicho que el frío, en cualquiera de sus formas, ni mejora ni empeora la carne; si al enfriarla era buena, permanecerá así; si estaba en principio de mortificación, no retrocederá el proceso, no mejorará la carne.

(Continuad.)

VENTA DE PAN

Relación por clases del fabricado en las tahonas de cada distrito durante los días que se expresan (1)

DISTRITOS	DÍA 11			DÍA 12			DÍA 13		
	De familia	De flor	De lujo	De familia	De flor	De lujo	De familia	De flor	De lujo
	KILOS	KILOS	KILOS	KILOS	KILOS	KILOS	KILOS	KILOS	KILOS
Centro.....	760	1.328	4.790	780	1.332	4.690	760	1.325	4.710
Hospicio.....	14.160	3.080	3.750	14.100	3.071	3.940	14.090	3.000	3.700
Chamberi.....	15.010	8.543	7.900	15.136	8.537	7.839	15.000	8.564	7.930
Buenavista.....	18.590	3.730	18.510	18.650	3.810	18.500	18.700	3.800	18.525
Congreso.....	8.370	2.365	7.113	8.380	2.356	7.125	8.374	2.350	7.109
Hospital.....	10.470	2.314	4.400	10.390	2.290	4.300	10.310	2.300	4.310
Inclusa.....	10.390	5.500	7.179	13.610	5.370	6.950	13.800	5.470	7.101
Latina.....	20.148	3.163	4.063	20.176	3.180	4.155	20.133	3.131	4.138
Palacio.....	14.100	1.100	5.100	14.800	1.400	5.600	14.980	1.700	5.800
Universidad.....	24.514	7.368	23.377	24.934	7.432	22.462	24.813	7.390	22.835
TOTAL.....	136.512	38.501	86.282	140.956	38.778	85.561	140.920	39.030	86.147

DISTRITOS	DÍA 14			DÍA 15			DÍA 16			DÍA 17		
	De familia	De flor	De lujo	De familia	De flor	De lujo	De familia	De flor	De lujo	De familia	De flor	De lujo
	KILOS	KILOS	KILOS	KILOS	KILOS	KILOS	KILOS	KILOS	KILOS	KILOS	KILOS	KILOS
Centro.....	777	1.350	4.640	768	1.385	4.724	780	1.320	4.750	775	1.345	4.810
Hospicio.....	13.960	2.985	2.960	13.955	2.985	2.960	14.095	3.010	2.850	14.120	3.130	3.110
Chamberi.....	14.990	8.560	7.890	15.070	8.502	7.899	15.140	8.601	7.921	15.160	8.570	7.900
Buenavista.....	18.700	3.800	18.600	18.670	3.800	18.640	18.720	3.850	18.580	18.700	3.800	18.500
Congreso.....	8.380	2.360	7.108	8.380	2.357	7.115	8.370	2.360	7.120	8.353	2.362	7.122
Hospital.....	10.290	2.290	4.300	10.300	2.300	4.315	10.240	2.270	4.290	10.310	2.240	4.290
Inclusa.....	13.900	5.450	7.150	14.080	5.220	7.200	14.000	5.425	7.100	13.820	5.650	6.980
Latina.....	20.277	3.248	4.246	20.133	3.150	4.139	20.131	3.183	4.174	20.140	3.139	4.140
Palacio.....	14.200	1.200	4.800	14.300	1.150	4.200	14.300	1.000	5.100	14.500	1.300	4.900
Universidad.....	25.048	7.329	22.637	22.428	6.906	29.642	22.128	6.848	22.477	21.716	7.431	22.572
TOTAL.....	140.522	38.582	84.331	138.093	37.755	90.834	137.954	37.867	84.562	140.594	38.967	84.324

(1) La columna de pan de familia comprende los panes y libretas. En la de lujo, las cifras se refieren a manos.

MERCADO DE LA CEBADA

Relación de precios de artículos de consumo durante los días que se expresan

ESPECIES	PRECIOS													
	Día 11		Día 12		Día 13		Día 14		Día 15		Día 16		Día 17	
	Pesetas		Pesetas		Pesetas		Pesetas		Pesetas		Pesetas		Pesetas	
Frutas														
Acerolas, kilogramo.....	0,40 a	0,70	0,40 a	0,70	0,45 a	0,70	»	»	0,50 a	0,70	»	»	0,50 a	0,70
Batatas, ídem.....	1	1	1	1	1	1	»	»	1	1	1	1	1	1
Camuesas, ídem.....	0,30 a	0,90	0,30 a	0,90	0,40 a	0,90	»	»	0,60 a	0,90	0,40 a	0,90	0,50 a	1,25
Castañas, ídem.....	0,40 a	0,50	0,40 a	0,65	0,40 a	0,45	»	»	0,40 a	0,45	»	»	0,40 a	0,45
Ciruelas, ídem.....	»	»	»	»	»	»	»	»	»	»	»	»	»	»
Ciruelas claudias, ídem..	»	»	»	»	»	»	»	»	»	»	»	»	»	»
Chirimoyas, ídem.....	»	»	»	»	0,60 a	1,90	»	»	1 a	1,25	1 a	1,25	1 a	1,20
Granadas, ídem.....	0,50 a	0,60	0,40 a	0,50	0,40 a	0,50	»	»	0,45 a	0,50	0,40 a	0,50	0,35 a	0,50
Granadas de la tierra, íd.	»	»	0,30 a	0,35	»	»	»	»	0,25 a	0,30	0,30 a	0,35	»	»
Higos, ídem.....	0,35 a	0,40	0,25 a	0,40	0,25 a	0,40	»	»	0,25 a	0,50	0,25 a	0,45	0,25 a	0,45
Higos chumbos, ídem....	»	»	»	»	1	1	»	»	1	1	1	1	0,80 a	0,90
Kaquis, ídem.....	0,65 a	0,70	0,50 a	0,60	»	»	»	»	0,60 a	0,70	0,50 a	0,70	0,60 a	0,70
Limones, sera.....	25 a	35	25 a	35	25 a	35	»	»	25 a	35	25 a	35	25 a	35
Mandarinas, ciento.....	»	»	»	»	»	»	»	»	»	»	»	»	»	»
Manzanas, kilogramo....	0,30 a	0,70	0,30 a	0,70	0,25 a	0,70	»	»	0,30 a	1	0,30 a	0,90	0,40 a	1
Manzanas de Chile, ídem	»	»	»	»	»	»	»	»	»	»	»	»	»	»
Manzanas de la tierra, ídem.....	»	»	0,25 a	0,70	0,25 a	0,65	»	»	0,30 a	0,60	0,25 a	0,70	0,30 a	0,80
Manzanas reineta, ídem.	0,45 a	1,10	0,40 a	1,10	0,35 a	1,10	»	»	0,50 a	1,25	0,40 a	1,75	1,25 a	2,50
Manzanas verde doncella, ídem.....	0,35 a	1,20	0,35 a	1,20	0,35 a	1,20	»	»	0,40 a	1,50	0,40 a	1,25	0,40 a	1,75
Melocotones, ídem.....	0,50 a	1,25	0,45 a	1,25	0,40 a	1,25	»	»	0,60 a	1,75	0,50 a	1,75	0,80 a	1,50
Melocotones de la tierra, ídem.....	»	»	0,40 a	1	0,35 a	1	»	»	0,40 a	1	0,50 a	1	»	»
Membrillos, ídem.....	0,30 a	0,50	0,30 a	0,50	0,35 a	0,65	»	»	0,30 a	0,65	0,30 a	0,60	0,35 a	0,60
Moniatos, ídem.....	»	»	»	»	»	»	»	»	»	»	»	»	0,50	»
Naranjas, ciento.....	»	»	»	»	»	»	»	»	»	»	»	»	»	»
Naranjas de Berna, ídem.	16 a	20	16 a	20	16 a	20	»	»	16 a	20	16 a	20	16 a	20
Naranjas de Orihuela ídem	»	»	»	»	»	»	»	»	»	»	»	»	»	»
Naranjas del grano de oro, ídem.....	»	»	»	»	»	»	»	»	»	»	»	»	»	»
Naranjas de Wáshington, ídem.....	»	»	»	»	»	»	»	»	»	»	»	»	»	»
Nísperos, kilogramo.....	»	»	»	»	»	»	»	»	»	»	»	»	»	»
Nueces, ídem.....	0,80 a	1,20	0,80 a	1,10	1 a	1,10	»	»	0,90 a	1,10	1 a	2	0,80 a	1,10

PRECIOS

ESPECIES	Día 11 Pesetas	Día 12 Pesetas	Día 13 Pesetas	Día 14 Pesetas	Día 15 Pesetas	Día 16 Pesetas	Día 17 Pesetas
Paraguayas, kilogramo...	»	»	»	»	»	»	»
Peras, ídem.....	»	»	»	»	»	»	»
Peras de agua, ídem.....	1 a 1,75	1 a 1,75	1 a 1,75	»	1 a 1,75	»	1 a 2
Peras de Don Guindo, íd.	»	»	»	»	»	0,50 a 1,10	0,75 a 1,25
Peras de la tierra, ídem.	»	»	»	»	»	»	»
Peras de Roma, ídem...	0,40 a 1,10	0,30 a 1,10	0,30 a 1	»	0,30 a 1	0,35 a 1	0,35 a 1,10
Uvas albillo, ídem.....	0,60 a 0,90	0,60 a 0,90	0,50 a 0,90	»	0,50 a 0,90	0,60 a 1	0,50 a 0,90
Uvas de Chelva, ídem...	0,60 a 1	0,50 a 1	0,50 a 0,90	»	0,50 a 0,90	0,50 a 0,90	0,50 a 0,90
Uvas moscatel.....	1 a 1,50	0,70 a 1,50	0,35 a 1,30	»	»	»	»
Uvas de la tierra, ídem...	0,40 a 0,50	0,30 a 0,45	0,25 a 0,35	»	0,20 a 0,35	0,25 a 0,45	0,25 a 0,40
Uvas Villanueva, ídem...	0,50 a 0,70	0,40 a 0,70	0,35 a 0,60	»	0,35 a 0,50	0,35 a 0,45	0,35 a 0,50
Verduras							
Acelgas, manojo.....	0,60 a 0,80	0,55 a 0,70	0,35 a 0,60	»	0,25 a 0,40	0,20 a 0,40	0,20 a 0,40
Ajos, kilogramo.....	»	»	»	»	0,60 a 1	0,60 a 1	0,50 a 1
Alcachofas, docena.....	»	»	»	»	»	»	»
Apio, manojo.....	2 a 3	2 a 3	1 a 1,50	»	0,75 a 1,25	1 a 3	1 a 2,50
Berenjenas, docena.....	1 a 1,50	0,80 a 1	1,10 a 1,75	»	1 a 1,50	0,80 a 1,50	0,90 a 1,50
Calabacines, ídem.....	2 a 3	2 a 2,50	1,50 a 2,50	»	1 a 1,50	1 a 2	»
Calabazas, pieza.....	»	1,50 a 3	1 a 2	»	1 a 2	0,75 a 2,25	1 a 2
Cardillos, kilogramo....	»	»	»	»	»	»	»
Cardos, docena.....	6 a 15	»	3 a 12	»	2,50 a 10	2,50 a 9	2,50 a 9
Cebollas nuevas, kilo...	0,13 a 0,18	0,15 a 0,25	0,15 a 0,25	»	0,15 a 0,25	0,12 a 0,25	0,06 a 0,25
Cebollas nuevas, cuatro manojos.....	»	»	»	»	»	»	»
Cebolletas, ídem.....	0,60 a 1	0,70 a 0,80	0,50 a 0,80	»	0,35 a 0,50	0,35 a 0,50	0,40 a 0,50
Coliflor, docena.....	8 a 15	5 a 14	4 a 11	»	2,50 a 9	2,50 a 9	2,50 a 9
Escarola, ídem.....	1,25 a 2,50	1,25 a 2,50	1 a 1,75	»	0,75 a 1,50	1 a 1,50	0,75 a 1,25
Espárragos de jardín, ma- nojo.....	»	»	»	»	»	»	»
Espárragos pericos, ídem	»	»	»	»	»	»	»
Espinacas, ídem.....	0,75 a 1,50	0,80 a 0,90	0,40 a 0,60	»	0,40 a 0,50	0,40 a 0,50	0,40 a 0,60
Guisantes, kilogramo....	0,30 a 1,30	0,50 a 0,70	0,35 a 0,70	»	0,30 a 0,50	0,40 a 0,60	0,35 a 0,60
Guisantes de Levante, íd.	»	»	»	»	»	»	»
Judías, ídem.....	0,30 a 0,70	0,30 a 0,85	0,25 a 0,90	»	0,30 a 0,80	0,30 a 0,75	0,40 a 0,80
Judíos, ídem.....	»	»	»	»	»	»	»
Lechugas, docena.....	1 a 3	0,90 a 2	0,80 a 2,50	»	0,75 a 2,50	0,60 a 2	0,70 a 2
Lombardas, ídem.....	6 a 15	4 a 9	»	»	3 a 10	3 a 10	2,50 a 10
Patatas blancas, kilogra- mo.....	0,24 a 0,25	0,24 a 0,25	0,24 a 0,25	»	»	»	»
Patatas holandesas, ídem	0,32 a 0,33	0,32 a 0,33	0,32 a 0,33	»	0,32 a 0,33	0,32 a 0,33	0,32 a 0,33
Patatas holandesas norte, ídem.....	»	»	»	»	»	»	»
Patatas rosa, ídem.....	0,24 a 0,25	0,24 a 0,25	0,24 a 0,25	»	0,23 a 0,24	0,23 a 0,24	0,24 a 0,25
Pepinos, ídem.....	»	»	»	»	»	»	»
Pimientos colorados, ciento.....	3 a 20	3 a 14	3 a 12	»	3 a 10	1,50 a 8	3 a 10
Pimientos verdes, ídem..	1,25 a 6	1 a 6	1 a 6	»	1 a 5	1 a 6	1 a 6
Remolacha, manojo.....	1 a 2	1 a 1,75	0,75 a 1,25	»	0,60 a 1	0,60 a 1	0,60 a 1
Repollo francés, docena..	4 a 15	4 a 14	4 a 12	»	4 a 11	2,50 a 9	3 a 9
Repollo de la tierra, ídem	2 a 8	2 a 8	0,75 a 10	»	2,50 a 10	2,50 a 8	2 a 8
Repollo de Cáceres, ídem	»	»	»	»	»	»	»
Repollo de Levante, kilo- gramo.....	»	»	»	»	»	»	»
Tomates, ídem.....	»	»	»	»	»	»	»
Tomates de Levante, íd..	»	»	»	»	»	»	»
Tomates de la tierra, íd..	0,10 a 0,40	0,10 a 0,25	0,09 a 0,20	»	0,07 a 0,20	0,08 a 0,20	0,05 a 0,20
Zanahorias, manojo.....	1 a 2	1 a 1,50	0,80 a 1	»	0,50 a 0,80	0,55 a 0,80	0,60 a 1

MERCADO CENTRAL DE PESCADOS, AVES, HUEVOS Y CAZA

Relación de precios de venta durante los días que se expresan

PRECIOS

ESPECIES	Día 11 Pesetas	Día 12 Pesetas	Día 13 Pesetas	Día 14 Pesetas	Día 15 Pesetas	Día 16 Pesetas	Día 17 Pesetas
Aves							
Capones, uno.....	»	»	»	»	»	»	»
Gallos, ídem.....	5 a 7	5 a 7	5 a 7	»	5 a 7	5 a 7	5 a 7
Gallinas, una.....	3,75 a 7,75	3,75 a 7,75	3,75 a 7,75	»	3,75 a 7,75	3,75 a 7,75	3,75 a 7,75
Patos, uno.....	3 a 5	3 a 5	3 a 5	»	3 a 5	3 a 5	3 a 5
Pavos, ídem.....	8 a 16	8 a 16	8 a 16	»	8 a 16	8 a 16	8 a 16
Pichones, par.....	0,75 a 1,25	0,75 a 1,25	0,75 a 1,25	»	0,75 a 1,25	0,75 a 1,25	0,75 a 1,25
Pollos, uno.....	2,75 a 7,50	2,75 a 7,75	2,75 a 7,50	»	2,75 a 7,50	2,75 a 7,50	2,75 a 7,50

PRECIOS

ESPECIES	Día 11 Pesetas	Día 12 Pesetas	Día 13 Pesetas	Día 14 Pesetas	Día 15 Pesetas	Día 16 Pesetas	Día 17 Pesetas
Caza							
Conejos de primera, par.	7,50	7,50	7,50	»	7,50	7,50	7,50
Conejos de segunda, ídem.	5,50	5,50	5,50	»	5,50	5,50	5,50
Conejos de tercera, ídem.	4,50	4,50	4,50	»	4,50	4,50	4,50
Conejos de cuarta, ídem.	3,75	3,75	3,75	»	3,75	3,75	3,75
Liebres, una.....	»	»	»	»	»	»	»
Perdices, par.....	6	6	6	»	6	6	6
Huevos (El ciento)							
De Bélgica.....	20 a 21	20 a 21	20 a 21	»	20 a 21	20 a 21	20 a 21
De Castilla.....	18 a 19,50	18 a 19,50	18 a 19,50	»	18 a 19,50	18 a 19,50	18 a 19,50
De Galicia.....	17,50 a 19,50	17,50 a 19,50	17,50 a 19,50	»	17,50 a 19,50	17,50 a 19,50	17,50 a 19,50
De Marruecos.....	16,50 a 19	16,50 a 19	16,50 a 19	»	16,50 a 19	16,50 a 19	16,50 a 19
De Murcia.....	20	20	20	»	20	20	20
De Turquía.....	18 a 19	18 a 19	18 a 19	»	17 a 18	17 a 18	17 a 18
De cámaras: Bélgica.....	20	20	20	»	20	20	20
De ídem: Bulgaria.....	17 a 18	17 a 18	17 a 18	»	17 a 18	17 a 18	17,50 a 18
De ídem: Castilla.....	»	»	»	»	»	»	»
De ídem: Francia.....	»	»	»	»	»	»	»
De ídem: Galicia.....	17 a 18	17 a 18	17 a 18	»	17 a 18	17 a 18	17 a 18
De ídem: Holanda.....	18	18	18	»	18	18	18
De ídem: Murcia.....	»	»	»	»	»	»	»
De ídem: Turquía.....	16 a 17	16 a 17	16 a 17	»	16 a 17	16 a 17	»
Pescados							
Almejas, kilogramo.....	1 a 1,25	1 a 1,40	2,25	»	1,25 a 1,75	1,25 a 2,50	1,40 a 1,75
Anchoas, ídem.....	»	»	0,80 a 1	»	»	»	»
Anguilas, ídem.....	1,25 a 1,40	1,25 a 1,40	1 a 2	»	»	1,75 a 2,25	»
Atún, ídem.....	2	2,60 a 3	2,50 a 3	»	»	2 a 2,15	1,75 a 2,15
Bacalao, ídem.....	»	»	»	»	»	1,40 a 1,60	1 a 1,60
Besugos, ídem.....	1,40 a 1,75	1,80 a 2	1,75 a 2,40	»	1,40 a 1,75	1,60 a 2	1,75 a 2,25
Bonito, ídem.....	2,25 a 2,75	2 a 2,25	2,25 a 2,50	»	2,25 a 2,75	2,25 a 3	2,75 a 3,25
Boquerones, ídem.....	0,75 a 0,85	0,90 a 1,10	0,90 a 1	»	0,90 a 1,10	0,60 a 0,80	0,90 a 1,10
Brecas, ídem.....	0,90 a 1,10	0,75 a 1	0,80 a 1,25	»	0,80 a 1	0,75 a 1	0,75 a 1
Calamares, ídem.....	2 a 2,75	2 a 2,25	1,75 a 3	»	1,75 a 2,25	2 a 2,50	2 a 2,75
Caracoles, ídem.....	»	»	»	»	»	»	»
Cazón, ídem.....	»	»	»	»	»	»	»
Cigalas, ídem.....	2 a 3,75	2 a 3,50	1,50 a 3,25	»	2 a 3,25	3 a 4,25	3 a 3,75
Congrio, ídem.....	1,25 a 1,65	1,25 a 1,75	1,75 a 2,25	»	1,25 a 1,75	1,75 a 2,25	1,25 a 2
Corvina, ídem.....	»	»	1,50 a 2	»	»	»	»
Chicharro, ídem.....	»	»	0,60 a 0,80	»	»	»	»
Chirlas, ídem.....	0,50 a 0,90	0,50 a 0,75	0,40 a 0,60	»	0,50 a 0,75	0,50 a 0,65	0,60 a 0,65
Dentones, ídem.....	»	»	1,25 a 2,25	»	»	»	»
Doradas, ídem.....	»	»	1,50 a 2	»	»	»	»
Espadín, ídem.....	»	»	0,60 a 0,90	»	»	»	»
Gallos, ídem.....	1,50 a 2,25	1,25 a 2,30	1,50 a 2,50	»	1 a 1,25	1,75 a 2,25	1,40 a 2,30
Gambas, ídem.....	3 a 4,75	3 a 4,75	2,25 a 5	»	3 a 4,50	2,25 a 4,50	3 a 3,25
Gato, ídem.....	»	»	»	»	»	»	»
Japuta, ídem.....	0,75 a 0,90	0,75 a 1,10	0,80 a 1	»	0,75 a 1,10	0,50 a 1,10	0,85 a 1
Lacha, ídem.....	»	»	0,60 a 0,80	»	»	»	»
Langosta, una.....	»	»	»	»	7 a 9,50	6 a 10	7 a 10
Langostinos, kilogramo.....	10 a 12	10 a 12	14 a 18	»	9 a 12	12 a 14	12 a 14
Lenguados, ídem.....	4 a 7,50	4 a 6	6 a 8	»	4 a 6	3 a 6	3,75 a 6
Lubinas, ídem.....	»	3 a 5	4 a 5	»	»	4 a 5	3 a 5,25
Marrajo, ídem.....	»	1,75 a 2,25	2 a 2,25	»	1,75 a 2,25	1,75 a 2,25	1,40 a 1,75
Mejillones, ídem.....	»	»	»	»	»	»	»
Merluza, ídem.....	3,25 a 5,50	3 a 4,50	3 a 4,50	»	3 a 4,25	3 a 4,25	3,25 a 4,50
Mero, ídem.....	2,75 a 3	3 a 3,50	3 a 4	»	2,75 a 3	2,75 a 3	3
Pajeles, ídem.....	1,25 a 1,40	1,25 a 1,75	1,75 a 2,50	»	1,25 a 1,75	1,25 a 1,75	1,25 a 2
Palometas, ídem.....	»	»	»	»	»	»	»
Panchos, ídem.....	1 a 1,10	1,10 a 1,15	1 a 1,50	»	1 a 1,10	0,90 a 1,10	1,10 a 1,25
Parrocha, ídem.....	1 a 1,15	»	0,80 a 1	»	»	»	»
Percebes, ídem.....	»	1,25 a 2	1,50 a 2,50	»	1,25 a 1,65	1,25 a 1,75	1,40 a 1,75
Pescadillas, ídem.....	1 a 1,25	1,30 a 2,25	1 a 2,50	»	1,30 a 2,25	1,40 a 2,50	1,10 a 2,25
Quisquillas, ídem.....	»	2 a 2,75	»	»	2 a 2,75	2 a 3,25	1,75 a 3
Rape, ídem.....	2 a 2,75	1,75 a 2,30	2 a 2,75	»	1,75 a 3	1,90 a 2,50	1,80 a 2,75
Rodaballos, ídem.....	»	»	»	»	»	»	»
Salmón, ídem.....	»	»	»	»	»	»	»
Salmonetes, ídem.....	2,25 a 3,25	3 a 4,25	3 a 4	»	2,75 a 3	2,75 a 3,75	2,75 a 3,75
Sardinas, ídem.....	1,25 a 1,75	1,25 a 1,50	1,15 a 1,50	»	1 a 1,25	1 a 1,75	1,25 a 1,60
Truchas, ídem.....	»	»	»	»	»	»	»
Turbó, ídem.....	»	»	»	»	»	»	»
Voladores, ídem.....	0,50 a 0,85	0,90 a 1,10	»	»	0,90 a 1,10	0,90 a 1,15	0,80 a 1,15
Escabeches (Barril)							
De atún.....	»	»	100	»	»	»	»
De besugo.....	110 a 115	110 a 115	115	»	110 a 115	110 a 115	110 a 115
De bonito.....	»	»	100	»	»	»	»
De pescadillas.....	»	»	80	»	»	»	»

VISITA DE POLICIA URBANA

Relación de precios de venta durante los días que se expresan

ESPECIES	PRECIOS													
	Día 11		Día 12		Día 13		Día 14		Día 15		Día 16		Día 17	
	Pesetas		Pesetas		Pesetas		Pesetas		Pesetas		Pesetas		Pesetas	
Aceite, litro	1,80	a 2,30	1,80	a 2,30	1,80	a 2,30	»	»	1,80	a 2,30	1,80	a 2,30	1,80	a 2,30
Aceitunas, kilogramo	1	a 2	1	a 2	1	a 2	»	»	1	a 2	1	a 2	1	a 2
Aguardiente, litro	2	a 4	2	a 4	2	a 4	»	»	2	a 4	2	a 4	2	a 4
Alfalfa, quintal m	18		18		18		»	»	18		18		18	
Alcohol, litro	1,50		1,50		1,50		»	»	1,50		1,50		1,50	
Algarrobas, quintal m	45		45		45		»	»	45		45		45	
Arroz, kilogramo	0,70	a 1,40	0,70	a 1,40	0,70	a 1,40	»	»	0,70	a 1,40	0,70	a 1,40	0,70	a 1,40
Avena, quintal m	35		35		35		»	»	35		35		35	
Azúcar, kilogramo	1,60	a 2,20	1,60	a 2,20	1,60	a 2,20	»	»	1,60	a 2,20	1,60	a 2,20	1,60	a 2,20
Bacalao, ídem	2,10	a 2,70	2,10	a 2,70	2,10	a 2,70	»	»	2,10	a 2,70	2,10	a 2,70	2,10	a 2,70
Carbones:														
Cok, 40 kilogramos ..	4,75		4,75		4,75		»	»	4,75		4,75		4,75	
Mineral, ídem	4,40	a 5,50	4,40	a 5,50	4,40	a 5,50	»	»	4,40	a 5,50	4,40	a 5,50	4,40	a 5,50
Vegetal, ídem	8,80	a 11,60	8,80	a 11,60	8,80	a 11,60	»	»	8,80	a 11,60	8,80	a 11,60	8,80	a 11,60
Carnes frescas:														
Carnero, kilogramo ..	2,70	a 4,10	2,70	a 4,10	2,70	a 4,10	»	»	2,70	a 4,10	2,70	a 4,10	2,70	a 4,10
Cerdo, ídem	2,10	a 5,30	2,10	a 5,30	2,10	a 5,30	»	»	2,10	a 5,30	2,10	a 5,30	2,10	a 5,30
Ternera, ídem	3	a 8	3	a 8	3	a 8	»	»	3	a 8	3	a 8	3	a 8
Vaca primera, ídem ..	4,80		4,80		4,80		»	»	4,80		4,80		4,80	
Ídem segunda, ídem ..	3,90		3,90		3,90		»	»	3,90		3,90		3,90	
Ídem tercera, ídem ..	2		2		2		»	»	2		2		2	
Carnes saladas:														
Chorizos, ídem	8	a 13	8	a 13	8	a 13	»	»	8	a 13	8	a 13	8	a 13
Jamón, ídem	7	a 16	7	a 16	7	a 16	»	»	7	a 16	7	a 16	7	a 16
Tocino, ídem	2,50		2,50		2,50		»	»	2,50		2,50		2,50	
Cebada, quintal m	37		37		37		»	»	37		37		37	
Centeno, ídem	40		40		40		»	»	40		40		40	
Garbanzos, kilogramo ..	1,20	a 2,30	1,20	a 2,30	1,20	a 2,30	»	»	1,20	a 2,30	1,20	a 2,30	1,20	a 2,30
Harinas:														
Centeno, ídem	»		»		»		»	»	»		»		»	
Maíz, ídem	»		»		»		»	»	»		»		»	
Trigo al detall, ídem ..	1	a 1,20	1	a 1,20	1	a 1,20	»	»	1	a 1,20	1	a 1,20	1	a 1,20
Ídem al por mayor, quintal m	65		65		65		»	»	65		65		65	
Huevos, docena	2,50	a 3	2,50	a 3	2,50	a 3	»	»	2,50	a 3	2,50	a 3	2,50	a 3
Jabón, kilogramo	1	a 1,50	1	a 1,50	1	a 1,50	»	»	1	a 1,50	1	a 1,50	1	a 1,50
Judías, ídem	1,40	a 1,90	1,40	a 1,90	1,40	a 1,90	»	»	1,40	a 1,90	1,40	a 1,90	1,40	a 1,90
Leche, litro	0,60	a 0,80	0,60	a 0,80	0,60	a 0,80	»	»	0,60	a 0,80	0,60	a 0,80	0,60	a 0,80
Lentejas, kilogramo	1,10	a 1,40	1,10	a 1,40	1,10	a 1,40	»	»	1,10	a 1,40	1,10	a 1,40	1,10	a 1,40
Leña, quintal m	8		8		8		»	»	8		8		8	
Maíz, kilogramo	0,50		0,50		0,50		»	»	0,50		0,50		0,50	
Manteca de vaca, ídem ..	6		6		6		»	»	6		6		6	
Pan:														
Candeal de flor, ídem ..	0,65		0,65		0,65		»	»	0,65		0,65		0,65	
Libreta, 500 gramos ..	0,33		0,33		0,33		»	»	0,33		0,33		0,33	
Panecillo, pieza	0,10		0,10		0,10		»	»	0,10		0,10		0,10	
Ídem francés, ídem ..	0,13		0,13		0,13		»	»	0,13		0,13		0,13	
Ídem de viena, ídem ..	0,13		0,13		0,13		»	»	0,13		0,13		0,13	
Ídem fd. pequeño, ídem	0,06		0,06		0,06		»	»	0,06		0,06		0,06	
Paja, quintal m	11		11		11		»	»	11		11		11	
Pastas sopa, kilogramo ..	1	a 1,20	1	a 1,20	1	a 1,20	»	»	1	a 1,20	1	a 1,20	1	a 1,20
Patatas, dos ídem	0,35	a 0,80	0,35	a 0,80	0,35	a 0,80	»	»	0,35	a 0,80	0,35	a 0,80	0,35	a 0,80
Petróleo, litro	»		»		»		»	»	»		»		»	
Pimientos conserva, lata ..	0,75	a 0,90	0,75	a 0,90	0,75	a 0,90	»	»	0,75	a 0,90	0,75	a 0,90	0,75	a 0,90
Quesos:														
De bola, kilogramo ..	8		8		8		»	»	8		8		8	
De Gruyère, ídem	11		11		11		»	»	11		11		11	
Manchego, ídem	6		6		6		»	»	6		6		6	
De Parma, ídem	10		10		10		»	»	10		10		10	
Roquefort, ídem	11		11		11		»	»	11		11		11	
Sal, ídem	0,15	a 0,20	0,15	a 0,20	0,15	a 0,20	»	»	0,15	a 0,20	0,15	a 0,20	0,15	a 0,20
Salvados, quintal m	30		30		30		»	»	30		30		30	
Sardinas:														
De cuba, kilogramo ..	»		»		»		»	»	»		»		»	
En aceite, lata	0,25	a 4	0,25	a 4	0,25	a 4	»	»	0,25	a 4	0,25	a 4	0,25	a 4
Tomates conserva, ídem ..	0,40	a 0,95	0,40	a 0,95	0,40	a 0,95	»	»	0,40	a 0,95	0,40	a 0,95	0,40	a 0,95
Trigo, quintal m	60		60		60		»	»	60		60		60	
Vinos:														
Blancos, litro	0,60	a 0,90	0,60	a 0,90	0,60	a 0,90	»	»	0,60	a 0,90	0,60	a 0,90	0,60	a 0,90
Tintos, ídem	0,60	a 0,90	0,60	a 0,90	0,60	a 0,90	»	»	0,60	a 0,90	0,60	a 0,90	0,60	a 0,90
Vinagre, ídem	0,50		0,50		0,50		»	»	0,50		0,50		0,50	

MATADERO Y MERCADO DE GANADOS

Número y peso de las reses sacrificadas durante los días que se expresan

DÍAS	RESES					KILOGRAMOS				
	Vacas	Terneras	Lanares	Lechales	Cerdos	Vacas	Terneras	Lanares	Lechales	Cerdos
11	201	205	237	571	382	42.318,7	12.249,4	2.114,6	7.095,9	31.154,9
12	460	292	2.766	85	606	101.186,4	17.230,1	26.344,1	650,7	52.206,3
13	463	256	1.664	52	508	102.468,4	12.974	15.200,3	517,9	46.126,7
14	285	71	667	28	296	59.634,4	4.362	5.760,5	201	27.441,1
15										
16										
17										
	1.409	824	5.334	736	1.792	305.637,9	46.815,5	49.419,5	9.365,5	156.929

Derechos devengados

DÍAS	Mercado de aves	Quemadero y sangrías	Degüello	Locación	Mondonguía y tripería	Transportes	Cámaras	Secadero de pieles y cueros	Almacén	2 por 1.000 por venta de reses	3 por 100 por venta de piensos	Mercado de Ganados	TOTAL GENERAL
	Pesetas	Pesetas	Pesetas	Pesetas	Pesetas	Pesetas	Pesetas	Pesetas	Pesetas	Pesetas	Pesetas	Pesetas	Pesetas
11	141,75	•	5.961,25	4,20	1.501,75	2.261,95	610,40	•	•	274,50	•	455,97	11.211,77
12	300,75	•	•	33	•	•	274,30	•	•	•	•	261,62	869,67
13	240,60	41	11.737,30	65,40	4.431	5.064,10	0,95	•	•	113,70	•	588,12	22.285,17
14	•	•	•	11,80	•	•	•	59,50	124,50	•	•	185,27	381,07
15	323,30	180	10.206,40	2.004,70	3.655,40	10.179,40	595,23	•	•	147	•	541,21	27.832,64
16	284,15	45	7.036,45	370,45	2.543,15	4.131,95	888,90	•	•	166,40	•	444,69	15.911,14
17	•	•	•	•	•	•	•	•	•	•	•	•	•
	1.290,55	266	34.941,40	2.489,55	12.134,30	21.637,40	2.369,78	59,50	124,50	701,60	•	2.476,88	78.491,46

Número y peso de las terneras obieto de contratación en el Mercado del establecimiento, con expresión de precios, según procedencia, durante los días que se expresan

DÍAS	NÚMERO		PROCEDENCIA Y PRECIOS				
	De reses	De kilogramos	De Castilla	De la Montaña	De Galicia	De la tierra	De Asturias
11	327	18.644,9	4 a 5,04	3,48 a 4,78	3,17 a 3,69	3,13 a 3,48	3,48 a 4,78
12	97	5.888,1	•	•	•	•	•
13	490	29.123,7	4,13 a 5,22	3,61 a 4,52	3,26 a 3,83	3,11 a 3,91	3,61 a 4,52
14	•	•	•	•	•	•	•
15	645	36.613,5	4,13 a 5,22	3,61 a 4,70	3,35 a 3,91	3,07 a 3,91	3,61 a 4,70
16	531	28.268,1	4 a 5,22	3,69 a 4,78	3,39 a 4	3,35 a 3,91	3,69 a 4,78
17	•	•	4 a 5,22	3,69 a 4,78	3,39 a 4	3,35 a 3,91	3,69 a 4,78
	2.090	118.568,3					

Precios por clases y promedios del kilogramo en canal de la carne de reses vacunas mayores, lanares y cerdías

CLASE DE GANADO		Día 11	Día 12	Día 13	Día 14	Día 15	Día 16	Día 17
		Pesetas	Pesetas	Pesetas	Pesetas	Pesetas	Pesetas	Pesetas
Vacuno mayor	Vacas	2 a 2,93	•	2,17 a 2,91	•	2,26 a 3,04	2,30 a 3,04	1,96 a 2,91
	Cebones	2,70 a 3	•	2,87 a 3	•	2,56 a 3	2,26 a 3	2,61 a 3
	Toros	2,78 a 3,04	•	2,87 a 3,13	•	2,91 a 3,13	2,87 a 3,13	2,87 a 3
	Bueyes	2,52 a 2,89	•	2,61 a 2,83	•	2,52 a 2,87	2,61 a 2,87	2,61 a 2,87
	Corderos	3,40 a 3,58	•	3,05 a 3,60	•	3,30 a 3,50	3,36 a 3,50	3,40 a 3,58
Lanar	Carneros	3,10 a 3,20	•	2,90 a 3,25	•	2,90 a 3,30	3,25 a 3,50	3,20
	Ovejas	2,60 a 2,80	•	2 a 2,80	•	2,50 a 2,80	2,45 a 2,90	2,45 a 2,75
	Lechales	3,50 a 3,60	•	3,50 a 3,60	•	3,50 a 3,60	3,50 a 3,60	3,50 a 3,60
Cerdío	Blancos del país y chatos	•	•	•	•	•	•	•
	Castellanos	3,10 a 3,20	•	3,10 a 3,20	•	3,10 a 3,20	3,10 a 3,20	3,10 a 3,20
	Andaluces	2,90	•	2,90	•	2,90	2,90	2,90
	Extremeños	2,90	•	2,90	•	2,90	2,90	2,90
	Murcianos	3	•	3	•	3	3	3
	Mallorquines	•	•	•	•	•	•	•
		PROMEDIOS DIARIOS						
Vacuno mayor		2,80	•	2,85	•	2,83	2,84	2,79
Lanar		•	•	•	•	•	•	•
Cerdío		•	•	•	•	•	•	•

ARTES GRAFICAS MUNICIPALES

INTERVENCIÓN

Cotización en Bolsa de los valores municipales durante los días que se expresan

	Anterior	Día 15	Día 16	Día 17	Día 18	Día 19	Día 20
Empréstito de 1888.—Obligaciones de 100 pesetas, al 3 por 100.....	112 7/8	112	»	»	110	110	»
Expropiaciones en el Interior (de 1909).—Obligaciones de 500 pesetas, al 5 por 100.....	91,50	»	»	»	»	»	»
Empréstito de liquidación de Deudas.—Obligaciones de 500 pesetas, al 4,50 por 100.....	»	»	»	»	»	»	»
Empréstito de 1914.—Obligaciones de 500 pesetas, al 5 por 100.....	73	73	»	73	»	»	»
Empréstito de 1918.—Obligaciones de 500 pesetas, al 5 por 100.....	73,50	»	»	»	»	»	»
Empréstito de 1923.—Obligaciones de 500 pesetas, al 5,50 por 100.....	77,25	77,25	77,25	»	78,25	»	»
Empréstito de 1927.—Obligaciones de 500 pesetas, al 5,50 por 100.....	80,50	»	»	81,50	»	»	»
Empréstito de 1929.—Obligaciones de 500 pesetas, al 5 por 100.....	69,50	69,50	»	»	»	»	»
Empréstito de 1931.—Obligaciones de 500 pesetas, serie A, al 5,50 por 100.....	83	83,25	83,25	»	83,25	83,20	»
Empréstito de 1931.—Obligaciones de 2.500 pesetas, serie B, al 5,50 por 100.....	83	83	83	»	83,25	83,20	»
Empréstito de 1931.—Obligaciones de 5.000 pesetas, serie C, al 5,50 por 100.....	83	83	»	»	83,25	83,20	»
Obligaciones del Ensanche de 1931.—Obligaciones de 500 pesetas, serie A, al 5,50 por 100.....	83	»	83,25	83,25	83,25	83,20	»
Obligaciones del Ensanche de 1931.—Obligaciones de 2.500 pesetas, serie B, al 5,50 por 100.....	83	83	83	83,25	83,25	83,20	»
Obligaciones del Ensanche de 1931.—Obligaciones de 5.000 pesetas, serie C, al 5,50 por 100.....	83	83	83	»	»	83,20	»

OBRAS MUNICIPALES

VÍAS PÚBLICAS DEL ENSANCHE

Obras ejecutadas y en curso de ejecución durante los días del 3 al 16 de octubre de 1934

ACERAS

Conservación: Martín de Vargas y Parque de Madrid (arreglo de aceras con material usado).

EMPEDRADOS

Conservación: Martín de Vargas y Parque de Madrid.

AFIRMADOS

Conservación: Paseos del Canal y de la Esperanza.

OBRAS POR CONTRATA

Paseo del Canal.

Madrid, 17 de octubre de 1934.—El Ingeniero Jefe, J. Alderete.

VIAS PÚBLICAS DEL INTERIOR

Relación de las obras ejecutadas y en curso de ejecución durante los días del 8 al 14 de octubre de 1934

ACERAS

Plazas de Castelar, de la Constitución y de la República, paseos de la Castellana y de Rosales y Colegio de la Paloma, reparaciones y calas.

EMPEDRADOS

Ballesta, San Martín, Marqués de Villamagna, Miguel Angel, López de Hoyos, Béjar, Francisco Santos, Cartagena, García de Paredes, Antonio Guzmán, Canillas, Gabriel Lobo, General Zabala, plazas de la Salud, de las Comendadoras y de la República, paseo de la Virgen del Puerto y Colegio de la Paloma, reparaciones, calas y hundimientos.

Madrid, 15 de octubre de 1934.—El Ingeniero Jefe, J. Alderete.

POLICIA URBANA

TENENCIA DE ALCALDIA DEL DISTRITO DE LA UNIVERSIDAD

Denuncias y juicios celebrados en la última semana

Denuncias presentadas:	
Por infracción de las Ordenanzas municipales.....	58
Juicios celebrados:	
Apercibidos.....	12
Multados.....	46
Al apremio.....	2
Al Juzgado municipal.....	15
Total.....	75
Importe de las multas impuestas, 827 pesetas.	

DIRECCION DEL SERVICIO DE INCENDIOS

Servicios prestados por el Cuerpo de Bomberos en los días del 11 al 17 de octubre de 1934

Día 11, Toledo, 32; se recibió el aviso a las 8'55 y se terminó a las 9'15; motivó el servicio el reconocimiento de un tejado.

Día 11, plaza de Colón (vía pública); se recibió el aviso a las 11'52 y se terminó a las 12'07; motivó el servicio el incendio de una camioneta municipal.

Día 11, Vallehermoso, 26; se recibió el aviso a las 18'55 y se terminó a las 19'15; motivó el servicio el incendio de una tienda.

Día 11, Don Ramón de la Cruz (esquina a Lagasca); se recibió el aviso a las 19'20 y se terminó a las 19'30; motivó el servicio una falsa alarma.

Día 12, Méndez Alvaro, 14; se recibió el aviso a las 19'07 y se terminó a las 20'05; motivó el servicio poner una bombilla en un foco del Grupo escolar.

Día 12, Maudes (vía pública); se recibió el aviso a las 19'25 y se terminó a las 19'35; motivó el servicio el incendio de un automóvil.

Día 12, Ríos Rosas, 24; se recibió el aviso a las 21'40 y se terminó a las 21'50; motivó el servicio un cortocircuito en el motor del montacargas.

Día 12, Sevilla, 6; se recibió el aviso a las 22'40 y se terminó a las 23; motivó el servicio el incendio del hollín de una chimenea.

Día 13, Cartagena (iglesia); se recibió el aviso a las 18'45 y se terminó a las 19; motivó el servicio el incendio de un confesonario. Día 13, paseo Imperial (vía pública); se recibió el aviso a las 21'05 y se terminó a las 21'40; motivó el servicio el incendio de carbón.

Día 13, Aduana, 23; se recibió el aviso a las 21'05 y se terminó a las 21'40; motivó el servicio el incendio del hollín de una chimenea.

Día 14, Alvarado, 25; se recibió el aviso a las 0'35 y se terminó a las 0'55; motivó el servicio inflamarse el aceite de una caldera.

Día 14, Libertad, 115 (Tetuán); se recibió el aviso a las 18'35 y se terminó a las 18'55; motivó el servicio la misma causa que el anterior.

Día 15, Echegaray, 5; se recibió el aviso a las 4'25 y se terminó a las 4'55; motivó el servicio el incendio del hollín de una chimenea.

Día 16, Maqueda (pueblo); se recibió el aviso a las 0'50 y se terminó a las 4'50; motivó el servicio el incendio de leña en un pajar.

Día 16, Villanueva, 28; se recibió el aviso a las 10,20 y se terminó a las 10,42; motivó el servicio el incendio de una casilla en un solar.

Día 16, Travesía de las Pozas, 1; se recibió el aviso a las 12'30 y se terminó a las 12'50; motivó el servicio el incendio del hollín de una chimenea.

Día 16, Ayala, 112; se recibió el aviso a las 13'30 y se terminó a las 13'55; motivó el servicio el incendio de astillas en un sótano.

Día 16, Zurbano, esquina a General Arrando (vía pública); se recibió el aviso a las 22'32 y se terminó a las 22'45; motivó el servicio el incendio de un automóvil.

Día 17, General Oráa, 45; se recibió el aviso a las 9'40 y se terminó a las 9'50; motivó el servicio el incendio del aceite pesado de la calefacción.

Día 17, Lista, 102; se recibió el aviso a las 10'50 y se terminó a las 11; motivó el servicio una falsa alarma.

Día 17, Barco, 3; se recibió el aviso a las 15'40 y se terminó a las 17'42; motivó el servicio el incendio de la armadura de la medianería.

SERVICIOS EXTRAORDINARIOS

Visitas giradas por el Arquitecto Director, 16; ídem íd. por el ídem segundo Jefe, 21, e ídem íd. por los Jefes de zona, 54. Total, 91.

Madrid, 18 de octubre de 1934.—El Arquitecto Director, J. López de Coca.

SANIDAD

SECCIÓN TÉCNICA MUNICIPAL

Resumen de los asuntos despachados en esta oficina durante el mes de la fecha

INFORMES SOBRE LICENCIAS

DE FINCAS

Para alquilar las de nueva construcción, ampliadas o reformadas..... 19

DE INDUSTRIAS Y ESTABLECIMIENTOS PÚBLICOS

Abacerías, comestibles, fiambres, panaderías, pastelerías, etc..... 26
Alpargaterías, cueros y pieles, curtidos, zapaterías, etc..... 2
Artículos de limpieza, cacharrerías, etc..... 2
Aves y caza, huevos, etc..... 3
Bares, cafés, cervecerías, refrescos, sidrerías, tabernas, etc..... 31
Bisuterías, perfumerías, quincallerías, etc..... 3
Cámaras frigoríficas..... 1
Camiserías, mercerías, ropas hechas, sastrerías, tejidos, etc..... 3
Campos de deportes..... 1
Carbonerías..... 4
Carnicerías, casquerías, jamonerías, salchicheras, etc.... 5
Clínicas y consultorios..... 9

Suma y sigue..... 109

Suma anterior..... 109

Depósitos cerrados.....	1
Espectáculos públicos.....	6
Establecimientos de enseñanza.....	9
Establos y lecherías.....	38
Fábricas y talleres.....	69
Fruterías, verdulerías, etc.....	28
Gabinets de manicuras y pedicuras, peluquerías y salones de peinar señoras, etc.....	12
Hospederías.....	14
Laboratorios de análisis y específicos farmacéuticos....	2
Oficinas.....	23
Pescaderías.....	7
Tostaderos de café.....	1
Industrias indeterminadas.....	8

327

INFORMES SOBRE CORRECCIÓN DE DEFECTOS SANITARIOS

En fincas (deducidos de su empadronamiento).....	70
En industrias y establecimientos públicos.....	65

135

VARIOS

Asientos en los libros registro.....	358
B. L. M., cartas, oficios y volantes de inspección.....	219
Fichas formalizadas y clasificadas en la oficina.....	318
Índices.....	196
Minutas.....	352

1.443

TOTAL GENERAL..... 1.905

Madrid, 29 de septiembre de 1934.—El Jefe, Doctor Julio Ortega.

CEMENTERIOS

Inhumaciones verificadas desde el 15 al 21 de octubre de 1934 y en igual período del quinquenio anterior

CEMENTERIOS	INHUMACIONES					
	1934	1933	1932	1931	1930	1929
Municipales.....	262	206	300	246	329	267
San Justo.....	2	3	1	5	3	3
San Lorenzo.....	6	7	3	7	7	6
Santa María.....	3	4	»	2	4	5
San Isidro.....	3	5	3	1	2	2
Cripta de la iglesia de la Almudena.....	»	»	»	»	»	»
	276	225	307	261	345	283
Fetos inhumados en los municipales.....	16	36	34	37	33	26

TARIFA DE ANUNCIOS OFICIALES

Pesetas

Relativos a subastas, concursos y hallazgo de objetos en la vía pública, línea..... 0,50

Relativos a instalación de motores, ascensores, montacargas y otros análogos, apertura de establecimientos insalubres, peligrosos e incómodos, y demás que se publiquen por disposición de la Alcaldía Presidencia a los fines de la licencia solicitada, línea..... 1

Las suscripciones se entenderán por trimestres completos, a contar desde los meses de enero, abril, julio y octubre de cada año, cualquiera que sea la fecha en que se realicen.

ARTES GRÁFICAS MUNICIPALES



REPÚBLICA ESPAÑOLA
AYUNTAMIENTO DE MADRID

SECRETARÍA

NEGOCIADO DE ESTADÍSTICA

ESTADISTICA DEMOGRAFICA

Avance del mes de agosto de 1934

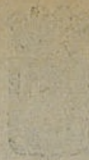

ESTADÍSTICA DEMOGRAFICA

Años del mes de agosto de 1923

Matrimonios clasificados por distritos, según el estado civil de los contrayentes

	POBLACIÓN	MATRIMONIOS, SEGÚN EL ESTADO CIVIL DE LOS CONTRAYENTES										TOTAL	TANTO POR 1.000
		Soltero y soltera	Soltero y viuda	Viudo y soltera	Viudo y viuda	Divorciado y divorciada	Soltero y divorciada	Divorciado y soltera	Viudo y divorciada	Divorciado y viuda			
Centro.....	47.889	25	»	»	»	»	»	»	»	»	25	0,52	
Hospicio	55.481	31	»	2	»	»	»	1	»	»	34	0,61	
Chamberí.....	124.892	73	1	8	»	»	»	»	»	»	82	0,65	
Buenavista....	141.049	69	1	4	1	»	1	1	»	»	77	0,54	
Congreso.....	110.103	56	»	7	»	»	»	1	1	»	65	0,59	
Hospital	94.637	44	1	1	1	»	»	»	»	»	47	0,49	
Inclusa	89.765	36	2	6	1	»	»	»	»	»	45	0,50	
Latina.....	97.199	53	»	1	»	»	»	1	»	»	55	0,56	
Palacio.....	73.750	30	»	4	»	»	»	»	»	»	34	0,46	
Universidad...	127.791	62	3	2	»	»	»	1	»	»	68	0,53	
TOTAL....	962.556	479	8	35	3	»	1	5	1	»	532	0,55	

Natalidad por distritos en domicilios y en establecimientos benéficos

	POBLACIÓN	NATALIDAD EN DOMICILIOS						NATALIDAD EN ESTABLECIMIENTOS BENÉFICOS					
		VIVOS		MUERTOS		TOTAL	TANTO POR 1.000	VIVOS		MUERTOS		TOTAL	TANTO POR 1.000
		V.	H.	V.	H.			V.	H.	V.	H.		
Centro.....	47.889	24	16	1	2	43	0,89	6	3	»	»	9	0,18
Hospicio.....	55.481	26	25	1	1	53	0,95	6	7	»	»	13	0,23
Chamberí.....	124.892	95	86	6	6	193	1,54	11	10	»	»	21	0,17
Buenavista.....	141.049	101	90	11	7	209	1,48	12	8	»	»	20	0,14
Congreso.....	110.103	74	80	5	3	162	1,47	38	54	6	4	102	0,92
Hospital	94.637	63	95	2	3	163	1,72	18	9	»	»	27	0,28
Inclusa.....	89.765	81	85	8	4	178	1,98	45	35	8	13	101	1,12
Latina	97.199	88	83	3	2	176	1,81	15	9	»	»	24	0,24
Palacio	73.750	42	37	2	2	83	1,12	8	3	»	»	11	0,15
Universidad.....	127.791	120	109	13	5	247	1,93	10	13	»	»	23	0,18
TOTAL....	962.556	714	706	52	35	1.507	1,56	169	151	14	17	351	0,36

Mortalidad por distritos en domicilios y en establecimientos benéficos

	POBLACIÓN	MORTALIDAD EN DOMICILIOS				MORTALIDAD EN ESTABLECIMIENTOS BENÉFICOS						TRANSEÜNTES		
		VARONES	HEMBRAS	TOTAL	TANTO POR 1.000	MENORES DE CINCO AÑOS		MAYORES DE CINCO AÑOS		TOTAL	TANTO POR 1.000	VARONES	HEMBRAS	TOTAL
						V.	H.	V.	H.					
Centro.....	47.889	10	14	24	0,50	»	»	3	2	5	0,10	1	»	1
Hospicio.....	55.481	18	16	34	0,61	»	»	2	1	3	0,05	»	»	»
Chamberí.....	124.892	52	71	123	0,98	»	»	3	4	7	0,05	»	»	»
Buenavista.....	141.049	52	51	103	0,73	»	»	5	3	8	0,05	»	2	2
Congreso.....	110.103	37	38	75	0,68	19	15	6	8	48	0,43	2	1	3
Hospital.....	94.637	34	43	77	0,81	»	»	44	22	66	0,69	30	10	40
Inclusa.....	89.765	35	25	60	0,67	3	1	5	7	16	0,18	»	1	1
Latina.....	97.199	48	45	93	0,95	»	»	3	6	9	0,09	1	»	1
Palacio.....	73.750	35	20	55	0,74	»	»	8	4	12	0,16	1	1	2
Universidad.....	127.791	59	55	113	0,88	»	1	16	6	23	0,18	1	»	1
TOTAL....	962.556	380	378	757	0,78	22	17	95	63	197	0,20	36	15	51

Las defunciones ocurridas en establecimientos benéficos se clasifican en el distrito de procedencia.

GRAFICA DE MORTALIDAD POR DISTritos

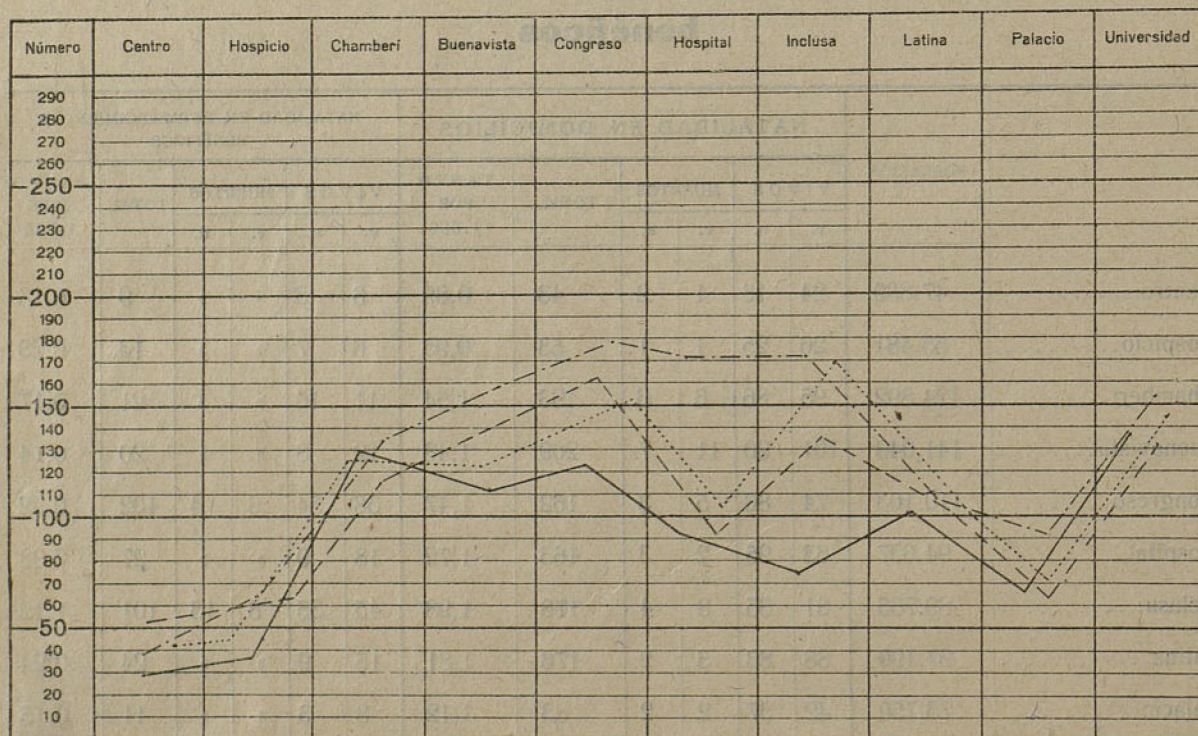

Mes de agosto de 1934.....
 Idem de julio de 1934.....
 Idem de agosto de 1933.....
 Promedio del quinquenio de 1929 a 1933.....

Defunciones clasificadas por edades, distritos y sexos

EADAES	Centro		Hospicio		Chamberí		Buena-vista		Congreso		Hospital		Inclusa		Latina		Palacio		Universi- dad		Varones	Hembras	TOTAL	Tanto por 1.000
	V.	H.	V.	H.	V.	H.	V.	H.	V.	H.	V.	H.	V.	H.	V.	H.	V.	H.	V.	H.	Suma	Suma		
Menores de un año.....	1	1	5	1	9	9	9	2	22	16	6	10	13	8	11	11	4	5	16	7	96	70	166	0,17
De uno a cuatro años....	1	1	1	2	1	8	13	9	6	9	3	5	»	4	5	11	6	2	6	8	42	59	101	0,10
De cinco a diez y nueve ídem	1	1	»	»	3	8	3	3	»	5	12	6	3	1	5	2	»	3	3	5	30	34	64	0,06
De veinte a treinta y nueve ídem....	3	3	2	5	7	13	3	12	4	8	20	11	7	3	10	7	6	5	20	15	82	82	164	0,17
De cuarenta a cincuenta y nueve ídem.	1	6	6	1	13	8	14	9	11	4	29	9	14	9	9	8	15	1	9	7	121	62	183	0,19
De sesenta a setenta y nueve ídem.	6	4	5	7	18	20	14	15	16	13	7	16	3	6	10	10	8	5	20	12	107	108	215	0,22
De ochenta en adelante....	»	»	1	1	4	9	1	4	3	6	1	8	3	2	1	1	3	3	1	8	18	42	60	0,06
Sin clasificación.....	»	»	»	»	»	»	»	»	»	»	»	»	»	»	»	1	1	»	»	»	1	1	2	»
TOTAL ...	13	16	20	17	55	75	57	54	62	61	78	65	43	33	51	51	43	24	75	62	497	458	955	0,99

Gráfica de mortalidad por grandes grupos de edades

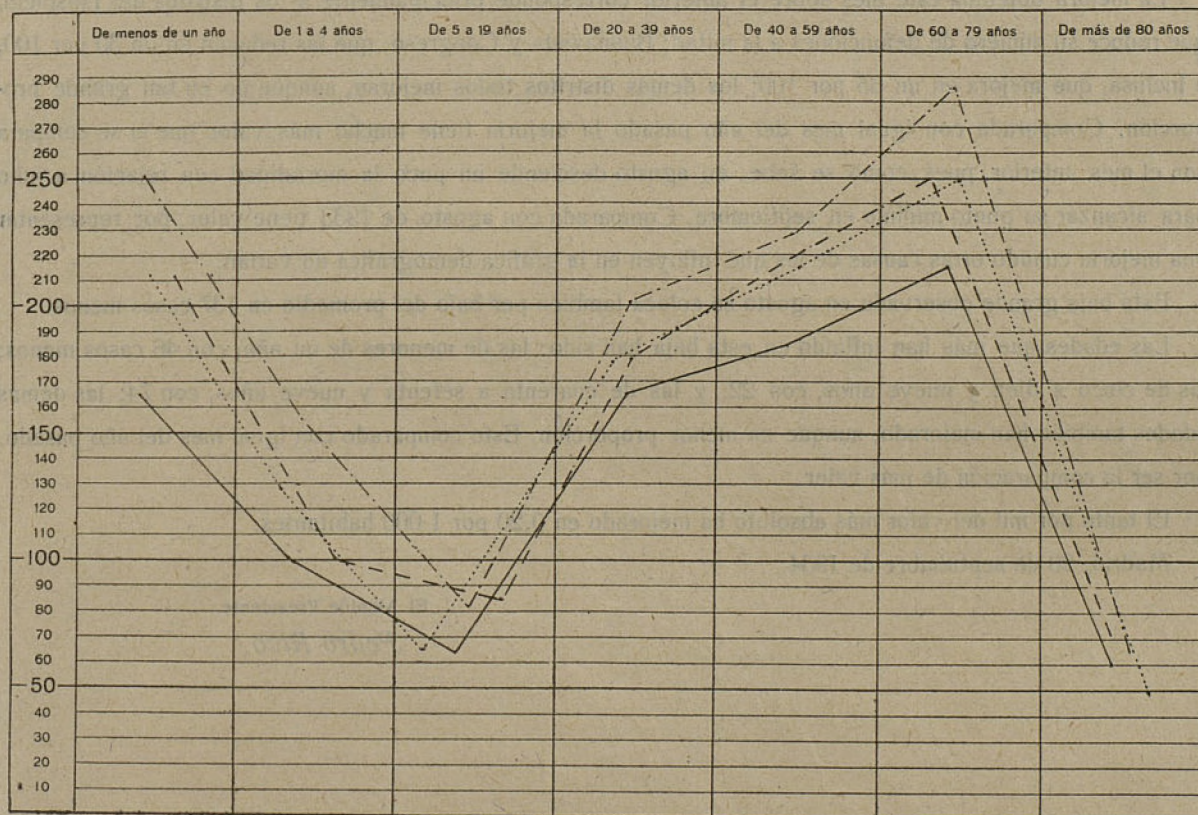

Mes de agosto de 1934
 Idem de julio de 1934
 Idem de agosto de 1933
 Promedio del quinquenio de 1929 a 1933

Nacimientos (vivos y muertos): término medio diario	59,93
Número de nacimientos (vivos).....	1.507
Número de defunciones (excepto <i>transeúntes</i>).....	904
DIFERENCIA (aumento fisiológico de la población).....	603
Mortalidad total del mes de agosto de 1934.....	955
En igual mes de 1933 (totalidad).....	1.123
DIFERENCIA EN 1934 (en menos).....	168
Proporción por 1.000 (deduciendo <i>transeúntes</i>).....	0,94
Término medio diario (totalidad).....	30,80

OBSERVACIONES

La mejora obtenida este mes sobre el anterior corresponde principalmente a los distritos del Hospicio, que reduce su número de defunciones a la mitad; Buenavista y Congreso, que las reducen en un 30 por 100, e Inclusa, que mejora en un 65 por 100; los demás distritos todos mejoran, aunque no en tan grande proporción. Comparada con igual mes del año pasado la mejoría tiene mucho más valor que si se compara con el mes anterior, pues, como se sabe, en agosto desciende un poco la mortalidad con relación a julio para alcanzar su punto mínimo en septiembre. Comparada con agosto de 1933 tiene valor, por representar una mejoría cuando otras causas de las que influyen en la gráfica demográfica no varían.

Esta baja grande observada en agosto se coloca también por bajo del promedio en 137 casos menos.

Las edades que más han influido en esta baja han sido: las de menores de un año, con 46 casos menos; las de cinco a diez y nueve años, con 22, y las de cuarenta a setenta y nueve años, con 74; las demás edades también han mejorado, aunque en menor proporción. Esto comparado con igual mes del año pasado, por ser la comparación de más valor.

El tanto por mil del valor más absoluto ha mejorado en 0,20 por 1.000 habitantes.

Madrid, 20 de septiembre de 1934.

El Alcalde Presidente,

Pedro Rico.

