



PRECIOS DE SUSCRIPCION

Madrid, trimestre.....	Ptas. 5
Provincias y Posesiones, ídem.....	6
América y Portugal, ídem.....	10
Otros paises, ídem.....	15

Número suelto, corriente o atrasado, 50 céntimos.
De venta en la Tercena municipal



ADMINISTRACION Y SUSCRIPCION

OFICINA DE RENTAS Y EXACCIONES
SECCIÓN DE PROPIOS

Plaza de la Villa, 4 (Casa de Cisneros)

La correspondencia se dirigirá al señor Secretario
del excelentísimo Ayuntamiento

REPÚBLICA ESPAÑOLA

BOLETIN DEL AYUNTAMIENTO DE MADRID

SE PUBLICA LOS MIÉRCOLES

SUMARIO

AYUNTAMIENTO: Acta de la sesión ordinaria celebrada el día 12 del actual.

DEPOSITARIA: Relación de las cantidades entregadas para la suscripción nacional.

SECRETARÍA: Anuncios: reorganizando el fichero de proveedores y fijando los precios tipos de los artículos que se adquieran por el Servicio de Acopios, y referentes a las Ordenanzas municipales.—Resultado de los sorteos para la amortización de las Obligaciones del Empréstito de expropiaciones en el Interior (emisión de 1909), de las del Empréstito de la Villa de Madrid de 1918, y de las de la Deuda por obras de saneamiento en el subsuelo de los barrios extremos.—Fijando la fecha para la elección del cargo de Vocal del Consejo de Administración del Montepío de Empleados municipales.—Licencias expedidas por la Sección 2.ª.—Relación de artículos, proveedores y precios y unidades adquiridas por Asistencia Social.

INTERVENCIÓN: Ingresos y pagos verificados por cuenta del presupuesto del Ensanche.—Cotización en Bolsa de los valores municipales.

OBRAS MUNICIPALES: Las en ejecución.

POLICÍA URBANA: Denuncias y juicios celebrados en las Tenencias de Alcaldía de los distritos de la Universidad y Chamberí. Servicios prestados por la Guardia municipal.—Servicios prestados por el Cuerpo de Bomberos.

CEMENTERIOS: Inhumaciones verificadas en los días del 10 al 16 del actual.

BOLETIN DE COTIZACIONES: Suplemento número 1981.

AYUNTAMIENTO

COMISIÓN GESTORA

SESIÓN ORDINARIA CELEBRADA EL DÍA 12 DE DICIEMBRE DE 1934.—*Extracto*.—Presidencia del Excmo. Sr. D. Rafael Salazar Alonso.—Asistieron los Sres. Aleix, Alvarez R. Villamil, Andueza, Baixeras, Castro, Feijóo, García Gallo, Garri-do, Montero, Morales, Muntán, Ortega Mayor, Otero, Ríos, Rueda, Serrano, Soler, Uriarte y Verdes Montenegro.

Se abrió a las diez de la mañana, siendo aprobada el acta de la sesión anterior.

ACUERDOS: 1.º Consignar en acta el sentimiento de la Corporación por el fallecimiento del ex Concejal y Teniente Alcalde de este Ayuntamiento D. José de Medina Togores.

ORDEN DEL DÍA

Asuntos al despacho de oficio

SOBRE LA MESA

Se dió lectura de un decreto de la Alcaldía Presidencia dando cuenta de la resolución del expediente incoado contra un Bombero, dejando sin efecto la suspensión de empleo y sueldo contra el mismo decretada.

Y se acordó que pase este expediente a estudio de la Comisión de Gobernación y que informe en el mismo el señor Delegado de Incendios.

DE NUEVO DESPACHO

2.º Quedar enterada de un informe de los Letrados consistoriales, fecha 27 del pasado mes de noviembre, en el que proponen que el Ayuntamiento quede enterado de un auto del Tribunal Provincial de lo Contencioso-administrativo, de 31 de octubre próximo pasado, por el que se declara caducado, por no haberse formalizado por el interesado la oportuna demanda en el plazo concedido al efecto y de conformidad con lo dispuesto en el artículo 40 de la ley de 22 de junio de 1894, el recurso interpuesto por D. Alberto Lasala Gravisaco sobre revocación de acuerdos municipales de 4 de diciembre de 1929 y 15 de enero de 1930, relativos a la colocación del recurrente en el escalafón del Negociado de Enseñanza, y firmes, por tanto, los acuerdos de referencia.

3.º Quedar enterada de una comunicación del excelentísimo señor Gobernador civil de la provincia, fecha 8 del corriente, trasladando orden del Ministerio de la Gobernación por la que se dispone, teniendo en cuenta las actuaciones practicadas hasta el presente en el Ayuntamiento por D. Agustín Carbonell y Quereda, en relación con la misión que al mismo le fué encomendada en su oportunidad, y en vista de lo interesado por dicho señor, lo siguiente:

Que el servicio encomendado a D. Agustín Carbonell y Quereda, Jefe de la Sección de Régimen provincial de la Dirección general de Administración, por orden de este Centro fecha 12 de julio último, quede investido de facultades inspectoras, en cuanto directa o indirectamente quepa relacionar con la subvención de capitalidad concedida al Ayuntamiento de Madrid, con el recargo de la décima sobre la contribución urbana y con la Administración municipal en general, si llegara a conocer indicios de responsabilidad por infracciones, negligencias u omisiones legales de dicha Corporación; y que quede, por tanto, autorizado D. Agustín Carbonell y Quereda para reclamar las asistencias de funcionarios municipales, la compare-

cencia de personas que pudieran suministrarle datos, el examen de documentos e instruir expedientes, al objeto de esclarecer si la repetida Corporación se atuvo o no a las leyes y reglamentos y a sus propios acuerdos, valiéndose de todos los elementos de juicio que necesite para completar su actuación, a cuyos efectos se nombra Secretario de la inspección a don José Hernández Reigón, Jefe de Administración de este Ministerio, y Asesor de ella a D. Santiago Basanta Silva, Abogado del Estado, adscrito a la Asesoría jurídica del mismo, quienes formularán la propuesta o propuestas pertinentes a este departamento.

Asuntos y expedientes con dictamen de las Comisiones

SOBRE LA MESA

Comisión 2.^a—Fomento

4.^o Determinar, de conformidad con lo informado por el Servicio Contencioso, que el Ayuntamiento se muestre parte —al amparo de las acciones que le concede el artículo 109 de la ley de Enjuiciamiento criminal— en la causa que se sigue ante el Juzgado instructor número 17 contra D. Vicente de Lucas, propietario de la carnicería establecida en la calle de San Bernardo, 58, por desobediencia a las disposiciones de la autoridad municipal respecto a determinadas obras realizadas por el mismo.

5.^o Se dió cuenta de un dictamen de la Comisión, fecha 1 del corriente, en el que propone la adopción de los acuerdos que a continuación se expresan, relacionados con determinadas obras ejecutadas abusivamente en la finca número 58 de la calle de San Bernardo, colocada fuera de alineación, teniendo en cuenta, por otra parte, que por tratarse de una finca totalmente habitada pudieran derivarse, al llevar a realización el acuerdo que se propone, perjuicios evidentes, que recaerían sobre los inquilinos, al ser obligados a un cambio de domicilio y a soportar, de consiguiente, sin culpa alguna de su parte, los trastornos derivados de la mudanza:

Primero. Que procede la demolición de la obra ejecutada abusivamente; y

Segundo. En el caso de no estimar oportuna la demolición, el propietario deberá obligarse a renunciar solemnemente a la indemnización del valor de la fábrica correspondiente a la primera crujía, si por causa de reforma urbana o por la necesidad de colocar el inmueble a la alineación oficial se llegase a la expropiación total o parcial del mismo; todo ello sin perjuicio de que el industrial causante de la infracción satisfaga el triple de la cantidad que con arreglo al presupuesto vigente corresponde abonar por la obra ejecutada.

A continuación se dió cuenta de un voto particular al anterior dictamen, fecha 1 del corriente, suscrito por los señores Ríos, Morales y Garrido, en el que proponen que se exija al propietario de la finca número 58 de la calle de San Bernardo la demolición de las obras efectuadas abusivamente en la misma, teniendo en cuenta, además de las condiciones, respecto a la alineación oficial, en que se encuentra la citada finca, que las obras de consolidación llevadas a cabo en ella han sido ejecutadas tras desobediencia grave a las repetidas órdenes de la Tenencia de Alcaldía.

Y previa discusión que consta en acta, fué aprobado el precedente voto particular y, por tanto, desechado el apartado segundo del dictamen, en votación nominal, por 15 votos de los Sres. Aleix, Alvarez R. Villamil, Castro, Feijóo, García Gallo, Garrido, Montero, Morales, Ortega Mayor, Otero, Ríos, Rueda, Soler, Verdes Montenegro y Presidente, contra cinco de los Sres. Andueza, Baixeras, Muntán, Serrano y Uriarte.

Comisión 5.^a—Gobernación

A petición del Sr. Alvarez R. Villamil se acordó continuar sobre la mesa el dictamen proponiendo las normas a las que en lo sucesivo habrá de ajustarse la designación de funcionarios para el desempeño de todas las Jefaturas de la Administración municipal.

DE NUEVO DESPACHO

Comisión 1.^a—Hacienda

6.^o Interponer, de conformidad con lo informado por el Servicio Contencioso, recurso contencioso-administrativo ante el Tribunal Provincial contra fallo del Económico-administrativo de la provincia, de 23 de octubre próximo pasado, recaído en la reclamación formulada ante el mismo por D. Bernardo Almeida y de Herreros por el arbitrio sobre inquilinato del hotel número 92 de la calle de Padilla, y por cuyo fallo se revoca el acto administrativo recurrido y se declara que dicho señor está exento del arbitrio de que se trata por el indicado hotel durante el tiempo establecido en el decreto-ley de 15 de agosto de 1927.

7.^o Coadyuvar a la Administración, de conformidad con lo informado por el Servicio Contencioso y por la Sección, en el recurso contencioso-administrativo interpuesto ante el Tribunal Provincial por doña Teresa Salvá Mascaró contra fallo del Económico-administrativo de la provincia, de 26 de enero del corriente año, denegatorio de su reclamación contra la exacción de contribuciones especiales con motivo de obras de reforma de alumbrado y pavimentación en la calle del Divino Pastor.

8.^o Acatar, de conformidad con lo informado por el Servicio Contencioso y por la Sección, el fallo del Tribunal Económico-administrativo de la provincia, de 21 de septiembre del corriente año, recaído en la reclamación formulada ante el mismo por doña Consuelo Navarro Centenera contra liquidación del arbitrio sobre incremento del valor de los terrenos correspondiente a la transmisión de un solar sito en la calle de Modesto Lafuente, y por cuyo fallo se acuerda revocar el acto administrativo recurrido y se dispone que en el caso objeto de la presente reclamación debe liquidarse el arbitrio sobre la base de un solar de 120 metros cuadrados, a razón de los precios de 33,50 y 51,52 pesetas el metro cuadrado, que son los fijados en el Índice de Valoraciones formado por el Ayuntamiento y aprobado por la Delegación de Hacienda.

9.^o Aprobar, teniendo en cuenta lo dispuesto en el apartado d), regla segunda de las dictadas por la Alcaldía Presidencia en decreto circular de 6 de diciembre de 1929, la cuenta rendida por el señor Secretario del Juzgado municipal número 20, correspondiente a la cantidad de 1.200 pesetas que le fué librada en 8 de julio de 1933 para atender a los gastos de conservación, limpieza y reparación del local que ocupa dicho Juzgado, y de la cual resulta que la data asciende a la suma de 804,23 pesetas, por lo que existe un saldo favorable al Ayuntamiento de 395,74 pesetas, cantidad que ha sido ingresada según carta de pago número 8.436.

Comisión 2.^a—Fomento

10. Determinar, de conformidad con el criterio sustentado por los diferentes servicios municipales, que se oficie al Gabinete de Accesos y Extrarradio en el sentido de que se modifique el trazado de la zona que ha de enlazar los paseos de Séneca y de Ruperto Chapí con el puente en construcción llamado de los Viveros, con el fin de que sean respetadas las plantaciones allí existentes, que, en otro caso, tendrían que desaparecer, con evidente daño para el arbolado madrileño; debiendo, al mismo tiempo, impedirse por el Servicio de Vías y Obras la corta de los árboles en tanto no se resuelva acerca de la cuestión por el organismo antedicho.

11. Acceder, en vista de lo informado por la técnica municipal y de conformidad con lo también informado por la Sección, a la petición formulada por la casa Boetticher y Navarro (Sociedad anónima) para que se le abone la cantidad de 20.000 pesetas a cuenta de la instalación de calefacción que está realizando en la Escuela de Artes Industriales, como parte de la obra realizada y con cargo al crédito existente para esta contrata; advirtiéndose que no se exige la previa recepción de las obras comprendidas en este pago, por tratarse de instalaciones que no pueden ser probadas sin que estén terminadas totalmente, y que esta concesión no da derecho al contratista a solicitar disminución de la fianza en la parte proporcional, pues la que tiene constituida queda afecta íntegramente al cumplimiento total del contrato y sólo podrá ser devuelta en su día, una vez terminadas por completo las obras contratadas.

12. Designar una Comisión, que presidirá el señor Alcalde Presidente y de la que formarán parte los Gestores señores Garrido, Aleix y Ríos, al objeto de que, constituida de modo permanente, pueda actuar cerca del Ministerio de Obras Públicas y gestionar, tanto la rápida construcción del ferrocarril Madrid a Burgos como aquellas otras iniciativas tales como la construcción de un ferrocarril de cintura y el otorgamiento a Madrid del carácter de «zona franca», aparte de cualquier otra que su reconocida competencia y cariño al pueblo de Madrid pudiera sugerirles.

13 a 30. Conceder licencias a los señores que a continuación se expresan para diversas obras en los sitios que se indican, de conformidad con lo informado por la Sección en los expedientes correspondientes:

A doña María Natividad Bordello, para construir una casa en la Ribera de Curtidores, 33.

A D. Mariano Enrique Galán Herrero, para construir una casa en la calle del Mediodía Grande, 7.

A D. Fermín Yustas, para construir un edificio comercial en la calle del Angel, 2.

A D. Antonio García, para instalar horno para dulces en la calle de Andrés Borrego, 12.

A D. Manuel Nieto Bravo, para ejecutar obras de reforma en la Carrera de San Jerónimo, 16.

A doña Concepción Ruiz de la Peña, para instalar calefacción en el paseo del Prado, 3.

A D. Joaquín Argote y Sagastume, para instalar calefacción en la calle de la Magdalena, 23.

A doña Trinidad Zapico, para instalar dos anuncios luminosos en la Avenida de Pablo Iglesias, 4.

A D. Raúl Angulo, para que le sea rehabilitada la licencia de construcción de la finca número 8 de la calle de Martín Machío.

A D. José Cabezón, para construir una nave en la finca número 129 de la calle de Antonio López.

A la Sociedad anónima Aceites Colomer, para construir nave, demoler y elevar techumbre en la finca número 12 de la calle de Luis Mitjans.

A D. Juan Sanfeliú Sanjaume, para ejecutar obras de reforma en la calle de Roma, 2.

A D. Raimundo López, para construir un cerramiento en la calle de Mirasierra, sin número.

A D. Manuel Lolumo Guerrero, para construir un muro en la calle de Joaquín Costa, 7, Colonia de la Prensa y Bellas Artes.

A D. Virgilio Jiménez Sánchez, para instalar un anuncio luminoso en la calle de Bravo Murillo, 99.

A D. Fausto Sepúlveda, para construir un cobertizo en la finca número 3 de la calle Particular (próxima a la de Cartagena).

A D. Jesús Requena, para construir un pabellón en la calle de Bravo Murillo, 148.

A Rotín (S. L.), para ejecutar obras de reforma en la calle de Hernani, 68.

A petición del Sr. Morales quedó sobre la mesa el dictamen proponiendo la devolución de la fianza al que fué contrastista de las obras de saneamiento de las conducciones de agua de los viajes de la Castellana.

Comisión 3.^a—Ensanche

31. Jubilar al operario de Vías y Obras del Ensanche D. Primo del Pozo Crespo, afecto a la primera zona, que tiene prestados servicios al Ayuntamiento durante veintidós años, un mes y cinco días, y asignarle la pensión de retiro de 5,12 pesetas diarias, equivalente al 50 por 100 del jornal de 10,25 que actualmente disfruta y le sirve de regulador, con arreglo a lo acordado por la Corporación en materia de jubilaciones a obreros municipales en la reorganización de servicios; cuya pensión de retiro percibirá, sin interrupción, con cargo al crédito que para esta clase de atenciones figura consignado en el presupuesto ordinario del Ensanche vigente y sucesivos, o en su defecto, con cargo a los créditos que se habiliten en el presupuesto general municipal, según acuerdos adoptados en casos análogos; debiendo amortizarse su vacante.

32 a 49. Conceder licencias a los señores que a continuación se expresan para diversas obras en los sitios que se indican, en vista de los favorables informes emitidos y siempre

que las mismas se ajusten a las alineaciones señaladas, documentos técnicos presentados y a cuanto preceptúan las Ordenanzas municipales y demás disposiciones vigentes aplicables al caso:

A D. Manuel Dapena Gil, para construir una casa en la calle de Vallehermoso, 83.

A D. Angel Serrano Molina, para construir una casa en la calle de Núñez de Balboa, 32.

A D. Francisco Gálvez Alcaraz, para construir una casa en un solar sin número de la calle del General Porlier, con vuelta a la de Padilla, 52.

A D. Tomás Plaza, para construir una casa en la calle de Lombía, 8.

A D. Nicolás Gayo, para construir una casa en la calle de Menorca, 19.

A doña María Crespo Pérez, para construir una casa en la calle de Fray Luis de León, 5.

A D. Francisco Ramírez Hallado, para construir una casa en la calle de Embajadores, 114.

A D. Manuel Dapena Gil, para construir una casa en la calle de Cea Bermúdez, 1 provisional.

A D. Ismael Dapena, para construir una casa en la calle de Cea Bermúdez, 7, provisional.

A D. Jorge Antonio Jorge Alvarado, para construir una casa en la calle de Donoso Cortés, 33, provisional.

A D. José Paz Maroto, para construir un hotel en el solar número 6 del paseo derecha del Hipódromo.

A D. José de Aspiroz y Aspiroz, para construir un hotel en el solar número 12 del paseo derecha del Hipódromo.

A D. Juan Bautista Vázquez, para ejecutar obras de reforma en la calle de Goya, 85; debiendo hacerse constar en la licencia que se expida que independientemente deberá solicitarse la oportuna autorización para la ampliación de la industria que se instale.

A D. Juan de Aspiroz y Aspiroz, para construir un hotel en el solar número 10 del paseo derecha del Hipódromo.

A D. José González Vázquez, para construir un hotel en el solar número 8 del paseo derecha del Hipódromo.

A D. Andrés Méndez, para construir dos casas en la calle del Doctor Castelo, 11 y 13.

A D. Modesto Chapa, para construir un pabellón en el patio de la finca número 33 de la calle de Luchana.

Comisión 5.^a—Gobernación

50. Adoptar los acuerdos que a continuación se expresan, aceptando en parte la propuesta formulada por la Sección, con motivo del fallecimiento del funcionario técnico-administrativo D. Domingo Cajal Fatás, Jefe de Negociado de segunda clase, manteniendo de esta manera la Comisión el criterio sustentado en diversos expedientes análogos al presente de que no deben efectuarse ascensos por el escalafón estando establecido el régimen de cuatrienios para el ascenso del personal de todas clases, ya que con arreglo a la base primera de las generales de la reorganización de servicios la aceptación del nuevo sistema imposibilita para volver al antiguo, y estando todos los interesados que figuran en la propuesta de la Sección acogidos a la mencionada reorganización no pueden volver al régimen de escalafón, siendo éste, por lo tanto, innecesario:

Primero. Conceder al funcionario excedente D. José Joaquín Sanchiz Zabalza, que tiene concedido su reingreso por acuerdo municipal de 24 de agosto próximo pasado, la vuelta al servicio activo como funcionario técnico-administrativo, por hallarse acogido a la reorganización de servicios en el momento de la concesión de su excedencia, asignándole el haber anual de 9.000 pesetas, que era el que disfrutaba en el momento de su cese en el servicio municipal; y

Segundo. Que el sueldo asignado al interesado empezará a disfrutarle desde el día en que tome posesión de su cargo, y sin perjuicio de lo que en su día se resuelva sobre el puesto que el mismo haya de ocupar en el escalafón del personal de Administración.

51. Aprobar el reglamento, que figura en el expediente, para el servicio de la Hemeroteca Municipal, formulado por el funcionario que se encuentra al frente de la misma, toda vez que, examinado por la Comisión, no tiene ningún reparo que oponer al mismo.

52. Asignar al Guarda de la Necrópolis del Este don

Juan Pérez Plaza, teniendo en cuenta lo interesado por el mismo y de conformidad con la ponencia emitida por el Vocal de la Comisión Sr. García Gallo, el haber correspondiente a la plaza de Guarda que actualmente desempeña, a partir de la fecha en que se adopte este acuerdo, y entendiéndose que tal concesión supone la renuncia por parte del interesado de todos los derechos que pudieran corresponderle por razón del cargo de Sacristán que anteriormente desempeñó; debiendo reconocérsele el derecho a la percepción de cuatrienios desde la fecha de 24 de junio de 1932, fecha del acuerdo municipal que le encomendó las funciones de Guarda.

53. Adoptar los acuerdos que a continuación se expresan, de conformidad con todo lo actuado en relación con el aumento de plazas de Enfermeras supernumerarias que, como consecuencia de lo interesado ante las exigencias del servicio por la Dirección de la Institución Municipal de Puericultura, se estimó de necesidad, después de verificada la información oportuna:

Primero. Que se anuncie la provisión de dos plazas de Enfermeras supernumerarias de la Institución Municipal de Puericultura, mediante concurso-oposición, con sujeción a las siguientes

BASES

Primera. Es objeto de este concurso-oposición la provisión de dos plazas de Enfermeras supernumerarias de la Institución Municipal de Puericultura.

Segunda. Las concursantes deberán reunir las siguientes condiciones:

a) No tener menos de veintitrés años de edad ni más de cuarenta en la fecha en que se anuncie esta convocatoria, lo que acreditarán con certificación del acta de nacimiento expedida por el Juzgado correspondiente, debidamente legalizada si corresponde a demarcación notarial distinta de la de Madrid.

b) Carecer de antecedentes penales y observar buena conducta, lo que acreditarán con las certificaciones del Registro de Penados y Rebeldes y de la Alcaldía de su domicilio, respectivamente.

c) Poseer el título oficial de Enfermera Visitadora de la Escuela Nacional de Puericultura, lo que acreditarán con el título correspondiente.

d) Gozar de buena salud y no padecer defecto físico, extremos que deberán ser comprobados por el Tribunal médico designado para el reconocimiento de funcionarios jubilables del Ayuntamiento de Madrid, debiendo efectuarse dicho reconocimiento con anterioridad a la realización de los ejercicios, sin perjuicio de que las aprobadas vuelvan a someterse a reconocimiento facultativo antes de ser nombradas por el Ayuntamiento.

Tercera. Los ejercicios de oposición serán dos: uno de carácter práctico y otro de índole teórica, versando cada uno de ellos sobre un tema sacado a la suerte por cada opositora.

El programa de esta oposición será redactado por el Tribunal en término de quince días y publicado en el *Boletín oficial* de la provincia con tres meses de anticipación al comienzo de los ejercicios.

Cuarta. Se considerará mérito preferente el haber prestado servicios en Instituciones de Puericultura.

Quinta. Las concursantes que resulten nombradas tendrán el derecho de ocupar, por orden numérico de puntuación, las vacantes de numerarias que vayan ocurriendo. Asimismo vendrán obligadas a sustituir a las numerarias en ausencias, enfermedades, licencias, etc., y a auxiliarlas siempre que las necesidades del servicio lo hagan necesario a juicio del Director facultativo de la Institución. Todo ello sin retribución de ninguna clase.

Sexta. Las instancias, acompañadas de los justificantes necesarios, se presentarán en el Registro general de la Secretaría, en los días y horas hábiles, durante el plazo de un mes, a contar de la publicación del anuncio correspondiente en el *Boletín oficial* de la provincia.

Séptima. El Tribunal que ha de juzgar este concurso estará compuesto por el señor Concejal Delegado de la Beneficencia Municipal, como Presidente, y como Vocales, un señor Concejal de la Comisión de Gobernación designado por ésta, el Director de la Institución Municipal de Puericultura, el Decano de la Beneficencia Municipal y un Médico puericultor municipal designado por éste, actuando como Secretario con

voz, pero sin voto, el funcionario que designe la Secretaría general.

Las concursantes ingresarán en arcas municipales, en concepto de derechos de inscripción, la cantidad de 20 pesetas.

El Tribunal sólo propondrá al excelentísimo Ayuntamiento el nombramiento de las concursantes que hayan de ocupar las dos plazas objeto del concurso, sin que pueda hacer propuesta de ampliación de ninguna más.

Segundo. Que dado el tiempo transcurrido desde que se formuló la propuesta de provisión, se proceda con urgencia, una vez aprobado el anterior apartado, al anuncio del concurso-oposición objeto de este expediente.

54. Jubilar, por imposibilidad física debidamente comprobada, al Guardia de Policía urbana D. José Balbino Morán Molina, y asignarle una pensión de retiro de 3.490,31 pesetas anuales, equivalente al 75 por 100 de las 4.653,75 pesetas que, a razón de 12,75 de jornal diario, le sirven de regulador; debiendo comenzar a disfrutar los haberes pasivos a partir del día siguiente al en que sea adoptado este acuerdo.

55. Jubilar a D. José Menéndez Rodríguez en el cargo de Inspector del Cuerpo de Policía urbana, por exceder de la edad reglamentaria establecida en el reglamento del Cuerpo para la jubilación forzosa, y asignarle un haber pasivo de 4.000 pesetas anuales, equivalente al 50 por 100 de las 8.000 pesetas que viene disfrutando y que le sirven de regulador con arreglo a lo dispuesto en los artículos 24 y 117 del vigente reglamento del Cuerpo de Policía urbana; debiendo amortizarse su vacante con arreglo a lo dispuesto en la reorganización de servicios y comenzar a disfrutar los haberes pasivos a partir del día siguiente al en que sea adoptado este acuerdo.

56. Adoptar los acuerdos que a continuación se expresan en cuanto al régimen de ascensos para el señor Depositario de fondos municipales, teniendo en cuenta lo interesado por el mismo y de conformidad con el criterio expuesto respecto al caso por la Sección y la Secretaría, así como atendiendo a razones de equidad y justicia:

Primero. Que en armonía con lo determinado en la base décima de las generales de la reorganización de servicios y en igualdad a la concesión hecha a los señores Secretario general e Interventor de fondos de esta Corporación, se aplique como régimen de ascenso para el señor Depositario de fondos, mientras subsista la reorganización en las condiciones actuales, el de cuatrienios, fijando el importe de cada uno de éstos en 1.000 pesetas, hasta el límite máximo de cuatro, y, en su consecuencia, que mientras perdure la vigencia de este régimen quedará en suspenso el sistema de quinquenios que para el ascenso de dicho funcionario se establece en el reglamento orgánico del Cuerpo de Depositarios de la Administración local.

Segundo. Que en virtud de lo dispuesto en el anterior apartado, y teniendo en cuenta que en la base décimotercera de las generales aprobadas para la reorganización de los servicios municipales se establece que el punto de partida para el cómputo de años de servicios será para todos aquellos funcionarios que no pertenezcan a los Servicios de Administración y Contabilidad el de la fecha en que obtuvieron el nombramiento del cargo que en la actualidad ostentan, como el señor Depositario de fondos municipales desempeña dicho cargo desde el día 6 de abril de 1926, se le reconozca el derecho al percibo de un cuatrienio de 1.000 pesetas a partir del día 1 de mayo de 1931, y un segundo cuatrienio desde la fecha de 6 de abril del corriente año, sobre el sueldo inicial que en la reorganización del Servicio de Depositaria le fué fijado.

57. Conceder el reingreso, de conformidad con lo informado por la Sección, al Médico supernumerario de la Beneficencia Municipal, en situación de excedente, D. Rafael Terol Soriano, y que este reingreso tenga efectividad cuando por corrida de escalas en los números que le preceden quede vacante la plaza número 37 del escalafón de Médicos supernumerarios por el turno de antigüedad, que es el que tenía cuando se le concedió la excedencia.

58. Coadyuvar a la Administración, de conformidad con lo informado por el Servicio Contencioso, en el recurso contencioso-administrativo interpuesto ante el Tribunal Provincial por D. Alfonso Alcalá Martín sobre revocación de decreto de la Alcaldía Presidencia, de 9 de marzo del corriente año, que desestimó la rectificación interesada por el recurrente respecto

del lugar en que figura colocado en el escalafón del Negociado de Enseñanza.

59. Determinar, de conformidad con la propuesta formulada por la Junta del Patronato del Museo Municipal, que, con cargo a la partida consignada en el vigente presupuesto para adquisición de colecciones con destino a dicho Museo, se adquieran, en el precio de 100 pesetas cada uno, 30 cuadros, entre óleos y acuarelas, que en la indicada propuesta se especifican, del pintor D. Joaquín Muñoz Morillejo.

60. Se dió cuenta de otro dictamen proponiendo se convoque, de conformidad con lo informado por el señor Jefe técnico de la Beneficencia y por la Sección, el oportuno concurso, entre Médicos de la Beneficencia Municipal, para la designación de Profesor Médico encargado de la consulta de Electroterapia y Radiología, con sujeción a las bases que a continuación se expresan, teniendo en cuenta que ha sido suprimida la plaza de Médico supernumerario gratificado de dicha consulta:

Primera. Es objeto de este concurso restringido la designación de Profesor Médico encargado de la consulta de Electroterapia y Radiología establecida en la Casa de Socorro Central del distrito de Palacio.

Segunda. Los solicitantes que optaren a la mencionada plaza deberán acreditar reunir las condiciones siguientes:

- a) Ser Médico numerario de la Beneficencia Municipal.
- b) Dedicarse a la especialidad objeto del concurso, cuyo extremo habrá de demostrarse con publicaciones personales referentes a la expresada materia.
- c) Acreditar haber desempeñado consultas análogas.

Tercera. Los solicitantes presentarán sus instancias en el Registro general del Ayuntamiento, durante el plazo de quince días, contados a partir del siguiente al de la publicación del correspondiente anuncio en el BOLETIN DEL AYUNTAMIENTO DE MADRID, acompañadas de los documentos necesarios para acreditar las condiciones enumeradas en la base segunda y de cuantos méritos profesionales tengan a bien alegar.

El Jefe técnico de la Beneficencia Municipal cuidará de que este anuncio sea transmitido a todos los servicios de la misma, en la forma usual en los concursos, para conocimiento de todos los señores Médicos.

Cuarta. Será mérito de mayor preferencia el haber ingresado en el Cuerpo por oposición y, en igualdad de las demás condiciones, la mayor antigüedad en él.

Quinta. La calificación del concurso se realizará por un Tribunal compuesto por el señor Alcalde Presidente o Teniente Alcalde en quien delegue, que desempeñará la presidencia del mismo, y como Vocales, un señor Concejal de cada una de las Comisiones de Beneficencia y Gobernación designados por ellas, el señor Jefe técnico de la Sección de Beneficencia y el Jefe facultativo de la Casa de Socorro Central del distrito de Palacio, los cuales serán asistidos por un Secretario, que nombrará la Secretaría general del Ayuntamiento.

Sexta. El Tribunal calificador, con vista de los documentos y méritos presentados por los solicitantes, deberá elevar propuesta unipersonal para la provisión de dicho cargo, dentro del plazo de quince días, a contar desde la fecha de su constitución.

Y se acordó aprobar el precedente dictamen, con la enmienda verbal del Sr. Castro de que se agregue una base exigiendo la realización de un ejercicio práctico para demostrar el conocimiento de los aparatos de la especialidad que se concursa.

Junta Municipal de Primera Enseñanza

61. Determinar, teniendo en cuenta que por circunstancias ajenas al contratista de las obras de ampliación que se llevan a cabo en el Grupo escolar Eduardo Benot, éstas no han podido efectuarse dentro del plazo señalado en el pliego de condiciones, por las repetidas huelgas de la construcción y de metalúrgicos, que se prorrogue por cuatro meses, por considerar atendible la petición que con tal motivo se interesa por D. Juan Ortega, el plazo de entrega del edificio citado, equivalente al tiempo que duró la obligada interrupción de las obras de referencia, en armonía con el informe autorizado al efecto por el Arquitecto escolar.

62. Aprobar la liquidación final de las obras de construcción del Grupo escolar Tirso de Molina, llevadas a cabo por el Estado y la Corporación municipal, en vista de lo informado

por el Vocal Arquitecto de la Junta, y el abono de las 444,20 pesetas que por saldo del 50 por 100 del total de las obras ejecutadas corresponde satisfacer al Ayuntamiento, con cargo al concepto 13 del presupuesto extraordinario de 1931.

63. Recibir definitivamente las obras de construcción del Grupo escolar Pablo Iglesias, y abonar el saldo de 8.953,15 pesetas, que por liquidación final corresponde satisfacer al excelentísimo Ayuntamiento, cuyo gasto tiene aplicación, según indica la Intervención en 12 de julio del corriente año, al concepto 13 del presupuesto extraordinario de 1931, donde figura crédito contraído para dicha atención, toda vez que, como manifiesta el Arquitecto escolar en 27 del pasado mes, fueron realizadas durante el verano anterior las obras generales de repaso de fontanería, pintura, etc., quedando el Grupo completamente terminado y a satisfacción de la Dirección técnica.

64. Aprobar la liquidación definitiva de las obras de construcción del Grupo escolar Rosario de Acuña, de conformidad con lo informado por la Intervención y el Arquitecto escolar en 31 de mayo y 26 de junio del año en curso, respectivamente, así como el importe de 7.531,25 pesetas, que por saldo del 50 por 100 corresponde satisfacer a la Corporación municipal, con cargo a lo consignado en el concepto 13 del presupuesto extraordinario de 1931, en armonía con lo expuesto por la citada Intervención en el informe de referencia.

65. Abonar a los Sres. Corcho Hijos (S. A.) la cantidad de 247 pesetas que importan las obras de reparación efectuadas en la cocina y termosifón del Grupo escolar Jaime Vera; debiendo ser cargo dicha suma al concepto 19 del vigente presupuesto.

66. Abonar la suma de 168 pesetas, importe del suministro, verificado por el industrial D. Enrique Miret, de una manga de riego para el jardín del Grupo escolar Carmen de Burgos, adquirida por el Servicio de Acopios; debiendo ser cargo dicha suma al concepto 337 del vigente presupuesto.

67. Librar, teniendo en cuenta lo interesado por algunos Directores de Grupos y Escuelas de carácter nacional, las cantidades que se indican para calefacción de las dependencias correspondientes que precisan de este servicio; debiendo ser cargo aquéllas a lo consignado en el concepto 337 del vigente presupuesto, de conformidad con el escrito autorizado por el Negociado con fecha 3 de los corrientes:

GRUPOS Y ESCUELAS	Cantidad que se asigna	Motivo de la petición
	Pesetas	
Claudio Moyano.....	500	Aumento de consignación para calefacción hasta fin de año.
Miguel de Unamuno.....	500	
Escuela Práctica aneja a la Normal de Maestras.....	350	
Pablo Iglesias.....	250	
Carmen de Burgos.....	250	Nueva asignación para adquirir combustible.

68. Arrendar el piso primero izquierda de la casa número 11 de la calle de la Puebla, para instalar en el mismo las dos Escuelas nacionales de niñas que funcionan hoy en la calle de la Ballesta, 4, cuyo contrato deberá rescindirse, y la establecida en la calle de San Andrés, 3, procedente de Pozas, 11, por el alquiler anual de 6.000 pesetas y un plazo de obligatoriedad de cinco años, así como las demás condiciones usuales y corrientes en esta clase de servicios, en armonía con lo informado por el Vocal Arquitecto en 27 del pasado mes y con efectos económicos desde la fecha en que el propietario del inmueble, D. Diego González de Urbieto, haya realizado por su cuenta todas las obras de adaptación y reforma que le han sido exigidas por el citado facultativo para el adecuado funcionamiento de las clases que se trata de instalar.

69. Adoptar los acuerdos que a continuación se expresan, teniendo en cuenta que, con motivo de la jubilación del Maestro nacional D. Julián Martínez Perdido, los alumnos del mismo y los compañeros Profesores del Grupo Calderón de la Barca han interesado la celebración en su honor de un homenaje por los relevantes servicios que prestó a la enseñanza durante más de cuarenta años, y de conformidad, al propio

tiempo, con el criterio expuesto por el Negociado en escrito de 3 de los corrientes, toda vez que el artículo 27, apartado 12 del Real decreto de 16 de septiembre de 1913, le faculta para proponer las recompensas a que se hayan hecho acreedores los Maestros de las Escuelas nacionales, municipales y voluntarios:

Primero. Que se dé el nombre de D. Julián Martínez Perdido a uno de los Grupos de nueva construcción que se inauguren próximamente.

Segundo. Que se interese del excelentísimo señor Ministro de Instrucción Pública la concesión de una recompensa honorífica al citado Maestro.

Tercero. Que por la Corporación municipal se haga entrega al Sr. Martínez Perdido de un pergamino en el que conste la gratitud del pueblo de Madrid por la labor importante que ha desarrollado como Maestro de las Escuelas públicas.

Cuarto. Que se coloque una lápida en la Escuela que últimamente ha desempeñado, que perpetúe la memoria del indicado Profesor.

Quinto. Que se faculte a la Alcaldía Presidencia para que proceda a la celebración de estos actos, a los que se invitará a las Autoridades relacionadas con la enseñanza, Prensa, etc., así como para sufragar el gasto que represente el cumplimiento de estos acuerdos.

70. Determinar, en vista de la certificación expedida por la Secretaría en 4 de octubre último, en relación con los servicios prestados por la Maestra de Sección de Escuelas municipales doña Consuelo Martín del Busto, jubilada en 21 de septiembre del corriente año, y de lo informado por la Intervención, que para la clasificación pasiva de dicha Maestra le sean computados treinta y seis años, siete meses y dos días, correspondiéndole, en consecuencia, un haber anual de 9.600 pesetas, 80 por 100 de las 12.000 que le sirven de regulador, dándose efecto a este acuerdo desde el día 1 de octubre, toda vez que hasta el 30 de septiembre le fué acreditado haber en activo.

A petición del Sr. Muntán quedó sobre la mesa el dictamen proponiendo el arrendamiento del hotel señalado con el número 83 de la calle de Ferraz, con vuelta a la de Lisboa, para instalar en el mismo seis clases, que no funcionan por falta de local, servicios complementarios, vivienda para el Conserje y recreo cubierto, mediante el alquiler anual de 20.000 pesetas y un plazo de obligatoriedad de cinco años.

Comisión especial para estudio de las proposiciones presentadas a los concursos de instalaciones accesorias en el Mercado de pesados

71. Aprobar un acta de dicha Comisión, fecha 5 del corriente, en la que propone la adjudicación del concurso para la instalación de alumbrado y líneas de fuerza a la casa Lallaurie y Mayer, en el precio de 58.950 pesetas, teniendo en cuenta que, aunque todas las proposiciones presentadas se ajusten a las condiciones generales señaladas en el pliego, la de la casa adjudicataria, por el precio, plazo de entrega, puntos de luz y kilovatios consumidos, resulta la más favorable para los intereses municipales.

72. Aprobar otra acta de la misma Comisión, fecha 5 del corriente, en la que propone la adjudicación del concurso para la instalación de calefacción en las oficinas y dependencias del Mercado a la casa Boetticher y Navarro (S. A.), en la cantidad de 19.253,36 pesetas, teniendo en cuenta que, aunque la otra proposición presentada al concurso es sensiblemente igual a la de la casa adjudicataria, ésta presenta certificación de productor nacional, mientras que aquélla no lo presenta, siendo una de las condiciones observadas en el pliego de las económico-administrativas.

PROPOSICION

73. Tomar en consideración y dar la tramitación correspondiente a la suscrita por el Sr. Ortega Mayor interesando se demande del propietario de los terrenos comprendidos entre la Escuela Bosque y la calle de Sánchez Preciado la cesión o venta de parte de dichos terrenos, con objeto de asegurar para el porvenir las condiciones de luz indispensables a dicha Escuela, los pabellones de la cual se encuentran inmediatos al solar formado por dichos terrenos.

ADICIÓN

Asunto al despacho de oficio

74. Aprobar un decreto de la Alcaldía Presidencia, fecha 11 del corriente, sometiendo al Ayuntamiento, dados los grandes apremios de tiempo para el cumplimiento de los plazos exigidos, un informe de la Intervención Municipal, de igual fecha, en el que hace constar la urgente necesidad de habilitar un crédito de 310.000 pesetas, mediante transferencia de los conceptos 387 y 405 del vigente presupuesto de gastos del Interior, en la proporción de 135.000 y 175.000 pesetas, respectivamente, creando al efecto, dentro del mismo presupuesto, el concepto 407 bis, con destino a satisfacer los jornales correspondientes a los obreros de los distintos ramos nombrados para atender los servicios que fueron abandonados con motivo de la pasada huelga.

Con lo que se levantó la sesión a las once y quince minutos de la mañana.

DEPOSITARIA

Relación de las cantidades entregadas en esta Depositaria, hasta el día de la fecha, para la suscripción nacional

PARA LAS FUERZAS ARMADAS	Pesetas
<i>Suma anterior</i>	79.150,63
Excelentísimo Ayuntamiento de Madrid	50.000
Aportación de los Mozos de Casas Consistoriales ..	46
Idem del personal técnico del Laboratorio Municipal ..	1.772,68
Idem del id. jornalero del idem.....	543
Idem del id. id. de Parques y Jardines.....	3.264,75
Idem del id. id. de Alumbrado.....	319
Idem del id. id. de Vías públicas del Interior ..	1.708,30
Idem del id. id. del Parque Sur de Limpiezas.....	110,75
Idem del id. id. de la primera zona de idem.....	885,75
Idem del id. id. de la segunda id. de idem.....	1.087,75
Idem del id. id. de la tercera id. de idem.....	2.191,75
Idem del id. id. de la quinta id. de idem.....	905
Sociedad de Vendedores de piensos de Madrid y su provincia	1.000
Sociedad anónima Comercial de Cereales	1.000
Asociaciones de Cafés, Restaurantes y similares y Cafés-bares y fiambres de Madrid	6.000
Unión de Ganaderos, Tratantes y Comisionistas de ganado vacuno.....	2.500
Asociación Madrileña de Ganaderos y Tratantes ...	2.500
Varios socios de la Unión de Ganaderos, Tratantes y Comisionistas y Asociación Madrileña de Ganaderos y Tratantes.....	2.335
Asociación profesional La Huerta.....	452
Aportación del personal jornalero del Servicio de Vigilancia Sanitaria.....	3.886,55
Idem de los funcionarios jubilados.....	1.739,17
Idem del personal facultativo de la Beneficencia Municipal (segunda entrega).....	221,55
Idem de la Banda Municipal (idem id.).....	27
TOTAL	163.649,63

PARA LOS HUÉRFANOS DE ASTURIAS	Pesetas
Recaudado entre el personal de la Guardia Municipal.....	2.263
Asociaciones de Cafés, Restaurantes y similares y Cafés-bares y fiambres de Madrid.....	1.000
TOTAL	3.263

Totalización de las cantidades recibidas en este excelentísimo Ayuntamiento hasta el día 15 del corriente para las suscripciones abiertas con motivo de los sucesos de octubre

	Pesetas
Importe de lo recaudado para la suscripción de las fuerzas armadas, cuyo detalle ha sido expresado en las relaciones oportunamente formuladas.....	163.649,63
<i>A deducir:</i>	
Descuento del 1,20 por 100 de pagos al Estado en el libramiento de 50.000 pesetas con que el excelentísimo Ayuntamiento contribuye a la suscripción..	600
LÍQUIDO.....	163.049,63
Importe de lo recaudado de la suscripción para los huérfanos de Asturias, según relación asimismo formulada.....	3.263
TOTAL RECAUDADO.....	166.312,63
<i>Distribución de este total según la intención de los donantes:</i>	
Para las fuerzas armadas.....	162.049,63
Para el Colegio de Huérfanos de la Guardia civil...	1.000
Para los huérfanos de Asturias.....	3.263
TOTAL IQUAL.....	166.312,63

NOTA.—En el día de la fecha se hace entrega a S. E. de tres talones del Banco de España, comprensivos del importe total de lo recaudado.

Madrid, 17 de diciembre de 1934.—El Depositario, *Francisco Díaz Villar*.

SECRETARIA

ANUNCIOS

Al objeto de reorganizar el fichero de proveedores y fijar los precios tipos que han de servir de base para normales y corrientes adquisiciones durante el *primer trimestre del próximo año*, se pone en conocimiento de los comerciantes e industriales de esta capital a quienes interese ser proveedores del excelentísimo Ayuntamiento de aquellos artículos que no han de ser adquiridos obligatoriamente por contrato o concurso público, que en la Dirección del Servicio de Acopios —Sección de Adquisiciones—, enclavada en la calle de Méndez Alvaro, final, están de manifiesto, clasificados por secciones, los artículos que constituyen los grupos en que se consideran divididos aquéllos para su adquisición y a los que se refieren estas licitaciones, advirtiéndose que pueden solicitar del referido Servicio de Acopios el envío de fichas, que deberán ser extendidas por los comerciantes e industriales peticionarios con arreglo a las instrucciones que al efecto se les facilitarán y entregadas en el registro del mencionado Servicio de Acopios antes del día 28 del actual, fecha en que finaliza el plazo de admisión.

Madrid, 10 de diciembre de 1934.—El Secretario, M. BERDEJO.

En cumplimiento a lo dispuesto en las Ordenanzas municipales de la Villa de Madrid, se anuncia al público que D. Manuel Ruiz proyecta establecer una imprenta en la casa número 31 de la calle de Echegaray.

Las personas que se consideren perjudicadas por dicha industria expondrán por escrito ante la Alcaldía Presidencia, durante el término de ocho días, a contar desde el de la fecha de publicación del presente anuncio, lo que estimen conveniente.

Madrid, 28 de noviembre de 1934.—El Secretario, M. BERDEJO.

En cumplimiento a lo dispuesto en las Ordenanzas municipales de la Villa de Madrid, se anuncia al público que la Sociedad anónima Aceites Colomer proyecta establecer una refinería de aceites y fábrica de jabón en la casa número 12 de la calle de Luis Mitjans.

Las personas que se consideren perjudicadas por dicha industria expondrán por escrito ante la Alcaldía Presidencia, durante el término de ocho días, a contar desde el de la fecha de publicación del presente anuncio, lo que estimen conveniente.

Madrid, 28 de noviembre de 1934.—El Secretario, M. BERDEJO.

En cumplimiento a lo dispuesto en las Ordenanzas municipales de la Villa de Madrid, se anuncia al público que D. Patrocinio Díaz proyecta establecer un garaje en la casa número 61 de la calle de Ferraz.

Las personas que se consideren perjudicadas por dicha industria expondrán por escrito ante la Alcaldía Presidencia, durante el término de ocho días, a contar desde el de la fecha de publicación del presente anuncio, lo que estimen conveniente.

Madrid, 28 de noviembre de 1934.—El Secretario, M. BERDEJO.

En cumplimiento a lo dispuesto en las Ordenanzas municipales de la Villa de Madrid, se anuncia al público que D. Blas Botas proyecta instalar una cámara frigorífica y un electromotor de un caballo de fuerza en la casa números 7 y 9 de la calle de Jardines.

Las personas que se consideren perjudicadas por dicha instalación expondrán por escrito ante la Alcaldía Presidencia, durante el término de ocho días, a contar desde el de la fecha de publicación del presente anuncio, lo que estimen conveniente.

Madrid, 30 de noviembre de 1934.—El Secretario, M. BERDEJO.

En cumplimiento a lo dispuesto en las Ordenanzas municipales de la Villa de Madrid, se anuncia al público que D. Eloy Rivas proyecta instalar una cámara frigorífica y un electromotor de 0,50 caballos de fuerza en la casa número 61 de la calle de Padilla.

Las personas que se consideren perjudicadas por dicha instalación expondrán por escrito ante la Alcaldía Presidencia, durante el término de ocho días, a contar desde el de la fecha de publicación del presente anuncio, lo que estimen conveniente.

Madrid, 30 de noviembre de 1934.—El Secretario, M. BERDEJO.

En cumplimiento a lo dispuesto en las Ordenanzas municipales de la Villa de Madrid, se anuncia al público que D. Nicolás Suárez proyecta establecer una carbonería en la casa número 122 de la calle de Claudio Coello.

Las personas que se consideren perjudicadas por dicha industria expondrán por escrito ante la Alcaldía Presidencia, durante el término de ocho días, a contar desde el de la fecha de publicación del presente anuncio, lo que estimen conveniente.

Madrid, 7 de diciembre de 1934.—El Secretario, M. BERDEJO.

En cumplimiento a lo dispuesto en las Ordenanzas municipales de la Villa de Madrid, se anuncia al público que D. Tomás Beruete proyecta instalar un electromotor de tres caballos de fuerza en la casa número 11 de la Puerta del Sol.

Las personas que se consideren perjudicadas por dicha instalación expondrán por escrito ante la Alcaldía Presidencia, durante el término de ocho días, a contar desde el de la fecha de publicación del presente anuncio, lo que estimen conveniente.

Madrid, 8 de diciembre de 1934.—El Secretario, M. BERDEJO.

En cumplimiento a lo dispuesto en las Ordenanzas municipales de la Villa de Madrid, se anuncia al público que D. Ricardo Ruiz proyecta establecer una imprenta e instalar tres electromotores con fuerza total de cinco caballos en la casa número 28 de la Avenida de Pablo Iglesias.

Las personas que se consideren perjudicadas por dichas industria e instalación expondrán por escrito ante la Alcaldía Presidencia, durante el término de ocho días, a contar desde el de la fecha de publicación del presente anuncio, lo que estimen conveniente.

Madrid, 8 de diciembre de 1934.—El Secretario, M. BERDEJO.

En cumplimiento a lo dispuesto en las Ordenanzas municipales de la Villa de Madrid, se anuncia al público que D. Francisco Prío proyecta establecer un taller de ajuste e instalar un electromotor de 0,50 caballos de fuerza en la casa número 33 de la calle de Preciados.

Las personas que se consideren perjudicadas por dichas industria e instalación expondrán por escrito ante la Alcaldía Presidencia, durante el término de ocho días, a contar desde el de la fecha de publicación del presente anuncio, lo que estimen conveniente.

Madrid, 8 de diciembre de 1934.—El Secretario, M. BERDEJO.

En cumplimiento a lo dispuesto en las Ordenanzas municipales de la Villa de Madrid, se anuncia al público que D. Antonio Castilla proyecta establecer un laboratorio e instalar dos electromotores con fuerza total de 2,50 caballos en la casa número 23 de la calle de Palos de Moguer.

Las personas que se consideren perjudicadas por dichas industria e instalación expondrán por escrito ante la Alcaldía Presidencia, durante el término de ocho días, a contar desde el de la fecha de publicación del presente anuncio, lo que estimen conveniente.

Madrid, 8 de diciembre de 1934.—El Secretario, M. BERDEJO.

SORTEOS

Empréstito de expropiaciones en el Interior
(emisión de 1909)

Resultado del 102 sorteo celebrado hoy para la amortización de 255 Obligaciones de dicho Empréstito.

Número de las bolas que representan las series	Numeración de los títulos que deben ser amortizados	Número de las bolas que representan las series	Numeración de los títulos que deben ser amortizados
2.048	20.471 a 80	3.219	32.181 a 90
2.140	21.391 400	3.410	34.091 100
2.170	21.691 700	3.461	34.601 10
2.241	22.401 10	3.526	35.251 60
2.274	22.731 40	3.530	35.291 300
2.329	23.281 90	3.579	35.781 90
2.362	23.611 20	3.597	35.961 70
2.533	25.321 30	3.689 (Serie incompleta.)	36.883 87
2.580	25.791 800	3.770	37.691 700
2.644	26.431 40	3.771	37.701 10
2.772	27.711 20	3.788	37.871 80
2.894	28.931 40	3.878	38.771 89
3.047	30.461 70		
3.166	31.651 60		

Los tenedores de dichas Obligaciones podrán presentarlas en el Negociado de Deuda de la Intervención, los días no feriados, de once a una, a partir del día 2 de enero de 1935.

Madrid, 15 de diciembre de 1934.—El Secretario, M. BERDEJO.

Empréstito de la Villa de Madrid de 1918

Resultado del 16 sorteo celebrado hoy para la amortización de 695 Obligaciones de dicho Empréstito.

Número de las bolas que representan las series	Numeración de los títulos que deben ser amortizados	Número de las bolas que representan las series	Numeración de los títulos que deben ser amortizados
317	3.161 a 70	3.368	33.671 a 80
339	3.381 90	3.404	34.031 40
345	3.441 50	3.716	37.151 60
351	3.501 10	3.721	37.201 10
505	5.041 50	3.726	37.251 60
583	5.821 30	3.916	39.151 60
671	6.701 10	4.124	41.231 40
725	7.241 50	4.272	42.711 20
763	7.621 30	4.320	43.191 200
820	8.191 200	4.442	44.411 20
895	8.941 50	4.617	46.161 70
903	9.021 30	4.829	48.281 90
1.020	10.191 200	4.839	48.381 90
1.117	11.161 70	4.879	48.731 90
1.332	13.311 20	4.985	49.841 50
1.522	15.211 20	5.051	50.501 10
1.531	15.301 10	5.065	50.641 50
1.573	15.721 30	5.072	50.711 20
1.637	16.361 70	5.091	50.901 10
1.791	17.911 10	5.169	51.681 90
1.836	18.351 60	5.248	52.471 80
1.877	18.761 70	5.324	53.231 40
1.999	19.981 90	5.490	54.891 900
2.136	21.351 60	5.606	56.051 60
2.197	21.961 70	5.608	56.071 80
2.292	22.911 20	5.781	57.801 10
2.305	23.041 50	6.234	62.331 40
2.426	24.251 60	6.251	62.501 10
2.521	25.201 10	6.257	62.561 70
2.610	26.091 100	6.258	62.571 80
2.625	26.241 50	6.309	63.081 90
2.632	26.311 20	6.362 (Serie incompleta.)	63.614 18
2.641	26.401 10	6.423	64.221 36
2.707	27.061 70	6.626	66.251 60
2.947	29.461 70		
2.970	29.691 700		

Los tenedores de dichas Obligaciones podrán presentarlas en el Negociado de Deuda de la Intervención, los días no feriados, de once a una, a partir del día 2 de enero de 1935.

Madrid, 17 de diciembre de 1934.—El Secretario, M. BERDEJO.

Deuda por obras de saneamiento en el subsuelo de los barrios extremos

Resultado del 16 sorteo celebrado hoy para la amortización de 457 Obligaciones de dicha Deuda.

Número de las bolas que representan las series	Numeración de los títulos que deben ser amortizados	Número de las bolas que representan las series	Numeración de los títulos que deben ser amortizados
418	4.171 a 80	1.490	14.891 a 900
456	4.551 60	1.575	15.741 50
495	4.941 50	1.586	15.851 60
539	5.381 90	1.596	15.951 60
543	5.421 30	1.605	16.041 50
554	5.531 40	1.608 (Serie incompleta.)	16.076 80
624	6.231 40	1.622	16.211 20
697	6.961 70	1.709	17.081 90
869	8.681 90	1.716	17.151 60
960	9.591 600	1.797	17.961 70
981	9.801 10	1.824	18.231 40
989	9.881 90	1.832	18.311 20
1.082	10.811 20	1.848	18.471 80
1.092 (Última bola extraída.)	10.911 y 12	1.882	18.811 20
1.147	11.461 a 70	1.892	18.911 20
1.150	11.491 500	1.959	19.581 90
1.238	12.371 80	2.076	20.751 60
1.281	12.801 10	2.170	21.691 700
1.347	13.461 70	2.181	21.801 10
1.411	14.101 10	2.278	22.771 80
1.422	14.211 20	2.282	22.811 20
1.451	14.501 10	2.296	22.951 60
1.480	14.791 800	2.454	24.531 40
1.487	14.861 70		

Los tenedores de dichas Obligaciones podrán presentarlas en el Negociado de Deuda de la Intervención, los días no feriados, de once a una, a partir del día 2 de enero de 1935.

Madrid, 17 de diciembre de 1934.—El Secretario, M. BERDEJO.

MONTEPÍO DE EMPLEADOS DEL AYUNTAMIENTO DE MADRID

Vacante el cargo de Vocal del Consejo de Administración de este Montepío en representación de la clase de jubilados, que deberá proveerse en la forma que determina el artículo 11 del reglamento, la elección para cubrir esta vacante tendrá lugar los días 24 al 28 del actual, de cuatro a seis de la tarde, en el local de la Habilitación del Personal, plaza de la Constitución, 3.

Lo que se anuncia para conocimiento de los interesados.

Madrid, 10 de diciembre de 1934.—El Secretario, M. BERDEJO.

LICENCIAS EXPEDIDAS

POR LA SECCIÓN 2.^a (FOMENTO)

Construcción: Lorenza Correa, 16, y Carretas, 13.

Ampliación: Camino de El Pardo, 37, y Niceto Alcalá Zamora, número 46.

Reformas: Mayor, 26; Mercado de San Ildefonso, cajón número 22; plaza de las Cortes, 8; Palma, 16 y 53; Hernán Cortés, 16; Mediodía Grande, 20; Angel, 8; Ruda, 19; Imperial, 5 y 7; Galdo, número 3; Arenal, 4; Preciados, 37; Hortaleza, 3; Pez, 13 y 42; Colegiata, 14; paseos de San Vicente, 18, y de Extremadura, 102; Cruzada, 4; Doctor Zamenhof, 14; San Bernardino, 22; Mayor, 70; Amnistía, 10; Leganitos, 20; Juan Pantoja, 19; Olite, 10; Carolinas, 6; Avenida del Doctor Federico Rubio y Galí, 124; Almansa, número 4; camino de San Isidro, 12; General Lorenzo, 8; General Ricardos, 64, y Bravo Murillo, 234.

Revocos: Campoamor, 3; Emilio Menéndez Pallarés, con vuelta a la plaza de San Ildefonso; Baltasar Bachero, 28 y 30; Andrés Borrego, 17; Rodas, 22; Relatores, 8; Bolsa, 3; Montera, 25; Pizarro, 19; San Germán, con vuelta a la de Lérica; Vall Ferrera, 1; Bravo Murillo, 225; Cartagena, 128; Rosalía de Castro, 10; Escorial, 10; Monederos, 6; Pérez Escrich, 25; Almansa, 52, y Garellano, 7.

Calefacción: San Bernardo, 1.

ASISTENCIA SOCIAL

Relación de artículos, proveedores y precios y unidades de los mismos adquiridos durante el mes de noviembre de 1934, según datos facilitados por la Intervención del servicio

ARTÍCULOS	Precio por unidad — Pesetas	Unidades adquiridas	PROVEEDORES
Pernios lisos, uno	0,10	24	Sres. López, Lafuente y Calvo.
Trinquetes, ídem	0,70	3	Idem íd.
Pasadores de 20, ídem	0,50	3	Idem íd.
Idem de 25, ídem	0,50	3	Idem íd.
Cerraduras, una	3,50	2	Idem íd.
Manivelas, ídem	2	3	Idem íd.
Cerrojillos, uno	0,35	6	Idem íd.
Tornillos, gruesa	1,15	1	Idem íd.
Chapa negra número 24, kilogramo	1,07	30	Idem íd.
Pletina, ídem	0,60	12	Idem íd.
Alambre brillante, rollo	4,65	1	Idem íd.
Estaño fino, kilogramo	11,50	5	Idem íd.
Lima plana basta, 14 pulgadas	4,95	1	Idem íd.
Idem medla caña	4,95	1	Idem íd.
Hojas de sierra un corte, una	0,60	6	Idem íd.
Llaves de cerradura, ídem	0,50	6	Idem íd.
Azufre, kilogramo	0,75	46	D. Sebastián Gómez.
Nitro, ídem	1,75	5	Idem íd.
Algodón, ídem	5,50	1	Idem íd.
Alcohol, litro	1,60	16	Idem íd.
Cola, kilogramo	3	2	Idem íd.
Aceite, ídem	2	5	Idem íd.
Aguarrás, ídem	2	2	Idem íd.
Blanco nevín, ídem	1,50	8	Idem íd.
Tierra negra, ídem	0,50	10	Idem íd.
Idem blanca, ídem	0,20	50	Idem íd.
Secativo, ídem	5	1	Idem íd.
Cola de conejo, ídem	3	1	Idem íd.
Asperones, uno	0,15	50	D. Manuel Dafouz.
Yeso negro, cahiz	18	3	D. Luis Gómez.
Idem blanco, saco	2	12	Idem íd.
Arena de miga, metro cúbico	6	1	Idem íd.
Gasa hidrófila, metro	0,90	10	D. Manuel Revilla.
Tintura de yodo, cien gramos	2,37	100	Idem íd.
Alcohol de quemar, litro	1,90	12	Idem íd.
Idem de 90°, ídem	4,75	1	Idem íd.
Idem alcanforado, kilogramo	6,64	0,500	Idem íd.
Esparadrapo, carrete	5,40	2	Idem íd.
Nitrato de plata, barra	1,90	1	Idem íd.
Guayacol, gramo	0,28	2	Idem íd.
Agua oxigenada Cima, botella	4,20	1	Idem íd.
Vendas Cambric, de 10 por 5, una	1,15	3	Idem íd.
Idem íd. de 3 por 5, ídem	0,60	3	Idem íd.
Bicarbonato sódico, kilogramo	3,80	0,250	Idem íd.
Estaño, ídem	3,50	2	Sres. Villaverde, Calvo y Munar.
Curado, metro	1,20	46,9	Idem íd.
Gamuzas, una	1,10	36	D. Emilio Cano.
Tarlatana, metro	0,40	24	Idem íd.
Pan, kilogramo	0,65	14.746,9	Consorcio de la Panadería.
Carne, ídem	1,55	4.111,6	Sociedad de Carniceros.
Verdura, ídem	0,35	5.748	D. Miguel Casielles.
Patatas, ídem	0,25	2.597	Idem íd.
Cebollas, ídem	0,35	182	Idem íd.
Ajos, ídem	1,25	15	Idem íd.
Perejil, manojo	0,25	6	Idem íd.
Laurel, ídem	0,25	3	Idem íd.
Jabón, kilogramo	1	100	D. Juan del Pozo.
Tocino, ídem	2,80	3.241	Sociedad de Carniceros.
Judías blancas, ídem	0,90	3.000	D. Pablo Martínez.
Arroz, ídem	0,58	500	D. Juan del Pozo.
Aceite, litro	1,72	630,74	D. Justo Ortega Yagüe.
Café, kilogramo	9,35	150	La Fortuna (S. A.).
Azúcar, ídem	1,68	420	D. Juan del Pozo.
Leche condensada, ídem	2,48	400	La Lechera (S. A.).
Achicoria, ídem	2,48	25	Cooperativa Socialista.
Sal gorda, ídem	0,08	552	Salinera Española.
Fanecas, ídem	1,25	112	D. Ovidio Calvo.
Sardinas, ídem	1,15	285	Idem íd.
Pescadillas, ídem	1,30	1.079	Idem íd.
Japuta, ídem	1,30	254	Idem íd.
Cisco, ídem	0,19	791	Señores Sucesores de Gurrea.
Carbón de Puertollano, ídem	0,091	9.704	Idem íd.
Idem antracita, ídem	0,132	5.026	Idem íd.
Idem cribado de Asturias, ídem	0,114	3.000	Idem íd.

Madrid, 1 de diciembre de 1934.—El Director, *Francisco Criado*.

INTERVENCION

ENSANCHE

Ingresos y pagos verificados por cuenta del presupuesto de 1934

INGRESOS

CAPÍTULOS	Créditos presupuestos — Pesetas	INGRESOS FORMALIZADOS		
		Hasta el 2 de diciembre de 1934 — Pesetas	Del 3 al 16 de diciembre de 1934 — Pesetas	Total hasta el 16 de diciembre de 1934 — Pesetas
		Pesetas	Pesetas	Pesetas
1.º—Rentas.....	»	»	»	»
2.º—Aprovechamiento de bienes comunales.....	»	»	»	»
3.º—Subvenciones.....	1.000	1.000	»	1.000
4.º—Eventuales e imprevistos.....	301.800	403.976,42	3.997	407.973,42
5.º—Contribuciones especiales.....	»	»	»	»
6.º—Cuotas, recargos y participaciones en tributos nacionales..	17.000.000	14.282.482,59	»	14.282.482,59
7.º—Multas.....	»	»	»	»
8.º—Resultas.....	11.935.582,39	13.843.060,36	»	13.843.060,36
	29.238.382,39	28.530.519,37	3.997	28.534.516,37
Ingresos por reintegro de cantidades libradas.....	»	5.105,29	»	5.105,29
TOTAL.....	29.238.382,39	28.535.624,66	3.997	28.539.621,66

PAGOS

CAPÍTULOS	Créditos autorizados — Pesetas	PAGOS EJECUTADOS		
		Hasta el 2 de diciembre de 1934 — Pesetas	Del 3 al 16 de diciembre de 1934 — Pesetas	Total hasta el 16 de diciembre de 1934 — Pesetas
		Pesetas	Pesetas	Pesetas
1.º—Obligaciones generales.....	8.458.275,72	6.865.032,59	30.956,38	6.895.988,97
2.º—Policía urbana y rural.....	2.126.275,33	1.245.977,26	116.695	1.362.672,26
3.º—Gastos de recaudación.....	993.000	806.730,47	»	806.730,47
4.º—Personal y material de oficinas.....	1.271.010	1.080.555,39	1.474,47	1.082.029,86
5.º—Asistencia social.....	370.000	174.105,41	16.460,70	190.566,11
6.º—Obras públicas.....	6.476.595,25	4.597.450,13	139.757,26	4.737.207,39
7.º—Imprevistos.....	100.014	»	14.350	14.350
8.º—Resultas.....	5.924.829,02	5.745.380,36	»	5.745.380,36
	25.719.999,32	20.515.231,61	319.693,81	20.834.925,42
Pagos por devoluciones de ingresos.....	»	1.078,48	»	1.078,48
TOTAL.....	25.719.999,32	20.516.310,09	319.693,81	20.836.003,90

BALANCE

	PESETAS	PESETAS
Ingresos formalizados.....	28.534.516,37	28.533.437,89
Idem devueltos.....	1.078,48	
Pagos ejecutados.....	20.834.925,42	20.829.820,13
Idem reintegrados.....	5.105,29	
Existencia en Depositaria.....		7.703.617,76

Madrid, 17 de diciembre de 1934.—Por el Interventor municipal, José María Gurich.

Cotización en Bolsa de los valores municipales durante los días que se expresan

	Anterior	Día 10	Día 11	Día 12	Día 13	Día 14	Día 15
Empréstito de 1868.—Obligaciones de 100 pesetas, al 3 por 100.....	118 9/10	117	117	»	»	»	»
Expropiaciones en el Interior (de 1909).—Obligaciones de 500 pesetas, al 5 por 100.....	93	»	»	»	97	97	»
Empréstito de liquidación de Deudas.—Obligaciones de 500 pesetas, al 4,50 por 100.....	»	»	»	»	»	»	»
Empréstito de 1914.—Obligaciones de 500 pesetas, al 5 por 100.....	76	»	76,25	»	76,25	76,25	»
Empréstito de 1918.—Obligaciones de 500 pesetas, al 5 por 100.....	75,25	75,25	75,25	»	76	»	»
Empréstito de 1923.—Obligaciones de 500 pesetas, al 5,50 por 100.....	80	»	»	»	»	»	»
Empréstito de 1927.—Obligaciones de 500 pesetas, al 5,50 por 100.....	84,25	»	»	»	84	»	»
Empréstito de 1929.—Obligaciones de 500 pesetas, al 5 por 100.....	72	»	»	»	73,25	»	»
Empréstito de 1931.—Obligaciones de 500 pesetas, serie A, al 5,50 por 100.....	85	85	85	85,10	85	»	»
Empréstito de 1931.—Obligaciones de 2.500 pesetas, serie B, al 5,50 por 100.....	85	84,90	85	85,10	35	85,15	»
Empréstito de 1931.—Obligaciones de 5.000 pesetas, serie C, al 5,50 por 100.....	84,80	84,95	85	85,10	85	»	»
Obligaciones del Ensanche de 1931.—Obligaciones de 500 pesetas, serie A, al 5,50 por 100.....	85	85	85	85,10	85	»	»
Obligaciones del Ensanche de 1931.—Obligaciones de 2.500 pesetas, serie B, al 5,50 por 100.....	85	84,90	85	85,10	85	»	»
Obligaciones del Ensanche de 1931.—Obligaciones de 5.000 pesetas, serie C, al 5,50 por 100.....	84,80	84,90	85	85,10	85	85,15	»

OBRAS MUNICIPALES

VÍAS PÚBLICAS

Obras ejecutadas y en curso de ejecución durante los días del 5 al 11 de diciembre de 1934

ACERAS

Conservación: Tutor, Ecija y Lisboa.

Calas: Santa Isabel, Buenavista, Espada, Torrecilla del Leal y Olmo.

EXPLANACIÓN

Hilarión Eslava.

OBRAS POR CONTRATA

General Porlier, Menorca, calles A, B, C, D, E, F, G y L, Fernán González, Valdivia. Alcalde Sáinz de Baranda, Oquendo, Núñez de Balboa, Serrano, Doctor Castelo, José Celestino Mutis, Máiquez, Antonio Acuña, Ibiza, Castelló y accesos a la nueva Plaza de Toros.

Madrid, 12 de diciembre de 1934.—El Ingeniero Jefe, Jacinto Alderete.

OBRAS SANITARIAS

Obras terminadas y en curso de ejecución durante los días del 5 al 11 de diciembre de 1934

POR ADMINISTRACIÓN

Cañerías.—Reparaciones: En las calles de Rodríguez San Pedro, Gabriel Lobo, esquina a la de Gómez Ortega, Manzanares, Juan Duque, California, Andrés Torrejón, paseo del Marqués de Monistrol, plaza de las Cortes, Carrera de San Isidro, San Gabriel, paseo de las Delicias, Juan de Urbiet, Jaime Vera, esquina a la de Rosario de Acuña, paseo de los Melancólicos, Ronda de Segovia, Casto Plasencia, esquina a la del Marqués de Santa Ana, Sombrerería y Antonio Zapata.

Fuentes.—Reparaciones: En las calles de Miguel Servet, Miralcampo, Abascal, Jorge Juan, Villaamil, Caramuel, paseo de Extremadura, Vicente Blasco Ibáñez, Joaquín María López, Eloy Gonzalo, Cardenal Mendoza, Segovia, esquina a la Cuesta de la Vega, Jerónima Llorente, Francos Rodríguez, Colegio de la Paloma, Abtao, Zurita, Manuel Carmona, Bravo Murillo y Batalla del Salado.

Urinarios.—Reparaciones: En los situados en la Travesía de la Encomienda y en las calles de Romero Robledo y Ferrocarril. Madrid, 12 de diciembre de 1934.—Por el Arquitecto Director, José Elías Vías.

POLICIA URBANA

TENENCIAS DE ALCALDÍA

DISTRITO DE LA UNIVERSIDAD

Denuncias y juicios celebrados en la última semana

Denuncias presentadas y motivo de las mismas:

Obras sin licencia.....	6
Estabulación de reses.....	5
Productos adulterados.....	14
Vehículos sin licencia.....	2
Fincas faltas de higiene.....	11
Tender ropas en los balcones.....	23
Vendedores situados sin licencia.....	15
Total.....	76

Juicios celebrados:

Apercibidos.....	5
Multados.....	67
Al apremio.....	32
Pendientes.....	4
Total.....	108

Importe de las multas impuestas, 467 pesetas.

DISTRITO DE CHAMBERÍ

Denuncias y juicios celebrados en la última semana

Denuncias presentadas:

Por infracción de las Ordenanzas municipales.....	100
Juicios celebrados:	
Sobreseídos.....	9
Apercibidos.....	4
Multados.....	87
Total.....	100

Importe de las multas impuestas, 297 pesetas.

GUARDIA MUNICIPAL

Denuncias hechas y servicios prestados durante los días del 5 al 11 de diciembre de 1934

DENUNCIAS

Distritos.—Centro, 97; Hospicio, 36; Chamberí, 61; Buenavista, 49; Congreso, 48; Hospital, 59; Inclusa, 43; Latina, 79; Palacio, 75, y Universidad, 97.

Compañía de Circulación, 634.

Total, 1.278.

SERVICIOS

Distritos.—Centro, 16; Hospicio, 1; Chamberí, 18; Buenavista, 10; Congreso, 9; Hospital, 1; Latina, 20; Palacio, 11, y Universidad, 7.

Compañía de Circulación, 14.

Total, 107.

DIRECCION DEL SERVICIO DE INCENDIOS

Servicios prestados por el Cuerpo de Bomberos en los días del 6 al 12 de diciembre de 1934

Día 6, Blasco de Garay, 22; se recibió el aviso a las 21'40 y se terminó a las 21'55; motivó el servicio el incendio de unas astillas.

Día 7, Alonso Cano, 60; se recibió el aviso a las 8'10 y se terminó a las 8'20; motivó el servicio inflamarse gasolina.

Día 7, Colegiata, 7; se recibió el aviso a las 22'10 y se terminó a las 22'55; motivó el servicio el incendio de una carrera.

Día 8, Magdalena, 9; se recibió el aviso a las 8'08 y se terminó a las 8'40; motivó el servicio el incendio del hollín de una chimenea.

Día 8, Fernando el Católico, frente al número 4; se recibió el aviso a las 4'55 y se terminó a las 5'45; motivó el servicio la rotura de una cañería de agua.

Día 8, Ciudad Universitaria (vía pública); se recibió el aviso a las 11'55 y se terminó a las 12'20; motivó el servicio el incendio de un automóvil.

Día 8, Villalar, 6; se recibió el aviso a las 17'12 y se terminó a las 17'35; motivó el servicio desprenderse el cañizo del techo.

Día 8, Puente de Vallecas (Comisaría); se recibió el aviso a las 17'52 y se terminó a las 17'20; motivó el servicio el incendio de un automóvil de la Dirección de Seguridad.

Día 8, Carretas, 13, 15 y 17; se recibió el aviso a las 19'10 y se terminó a las 19'45; motivó el servicio desprenderse un trozo de cañizo de una habitación.

Día 9, Sandoval, 8; se recibió el aviso a las 3 y se terminó a las 3'25; motivó el servicio el incendio de una anaquelera.

Día 9, Vicente Blasco Ibáñez, 3; se recibió el aviso a las 9'35 y se terminó a las 10; motivó el servicio el incendio del hollín de una chimenea.

Día 9, Jacometrezo, 16; se recibió el aviso a las 11'23 y se terminó a las 11'45; motivó el servicio una falsa alarma.

Día 9, Doctor Esquerdo, 75; se recibió el aviso a las 16 y se terminó a las 16'10; motivó el servicio un cortocircuito.

Día 9, Peñuelas, 50; se recibió el aviso a las 17'10 y se terminó a las 17'25; motivó el servicio el desagüe de un patio.

Día 9, Comandante Cirujeda, frente al número 51; se recibió el aviso a las 17'25 y se terminó a las 17'40; motivó el servicio el atranco de una boca de alcantarilla.

Día 9, Cuartel de Rodajos (Casa de Campo); se recibió el aviso a las 17'45 y se terminó a las 18; motivó el servicio un desagüe.

Día 9, Moreno Nieto, esquina a Linneo; se recibió el aviso a las 17'45 y se terminó a las 18; motivó el servicio retirar un poste de la línea eléctrica.

Día 9, carretera de Andalucía (vía pública); se recibió el aviso a las 17'45 y se terminó a las 18'15; motivó el servicio desatracar una alcantarilla.

Día 9, Perales (vía pública); se recibió el aviso a las 17'45 y se terminó a las 18'15; motivó el servicio la misma causa que el anterior.

Día 9, Pi y Margall, frente al número 45 (Puente de Vallecas); se recibió el aviso a las 17'45 y se terminó a las 18; motivó el servicio la misma causa que los anteriores.

Día 9, Doctor Villa, frente al número 5 (vía pública); se recibió el aviso a las 18 y se terminó a las 18'20; motivó el servicio la misma causa que los anteriores.

Día 9, Fermín Galán, frente al número 8 (Puente de Vallecas); se recibió el aviso a las 18 y se terminó a las 18'45; motivó el servicio la misma causa que los anteriores.

Día 9, Puente de las Ventas (vía pública); se recibió el aviso a las 18 y se terminó a las 18'45; motivó el servicio la misma causa que los anteriores.

Día 9, paseo de las Acacias, frente al número 2; se recibió el aviso a las 19 y se terminó a las 19'10; motivó el servicio el incendio de un árbol.

Día 11, Ciudad Universitaria (talleres); se recibió el aviso a las 7'10 y se terminó a las 7'50; motivó el servicio inflamarse una caldera de alquitrán.

Día 11, Cruz, 27; se recibió el aviso a las 12'25 y se terminó a las 12'35; motivó el servicio un escape de vapor de una caldera.

Día 11, General Pardiñas, 3; se recibió el aviso a las 13'58 y se terminó a las 14'40; motivó el servicio el incendio de unos muebles.

Día 11, paseo de Extremadura, 24; se recibió el aviso a las 14'03 y se terminó a las 18'52; motivó el servicio el desagüe de una cueva.

Día 11, carretera de Andalucía, kilómetro 5; se recibió el aviso a las 14'20 y se terminó a las 14'58; motivó el servicio desatracar alcantarillas.

Día 11, Delicias 27; se recibió el aviso a las 15'04 y se terminó a las 15'25; motivó el servicio una filtración de agua en una habitación.

Día 11, Joaquín Martín, 5; se recibió el aviso a las 15'27 y se terminó a las 16'40; motivó el servicio la misma causa que el anterior.

Día 11, Santa Teresa, 7; se recibió el aviso a las 15'40 y se terminó a las 16'50; motivó el servicio una filtración de agua en una cueva.

Día 11, Abtao (vía pública); se recibió el aviso a las 21'32 y se terminó a las 22; motivó el servicio el incendio de un transformador de energía eléctrica.

Día 12, Toledo, frente al número 107; se recibió el aviso a las 2'17 y se terminó a las 2'40; motivó el servicio el incendio de un registro de cables eléctricos.

SERVICIOS EXTRAORDINARIOS

Visitas giradas por el Arquitecto Director, 13; ídem id. por el ídem segundo Jefe, 26, e ídem id. por los Jefes de zona, 54. Total, 93.

Madrid, 13 de diciembre de 1934. El Arquitecto Director, José López de Coca.

CEMENTERIOS

Inhumaciones verificadas desde el 10 al 16 de diciembre de 1934 y en igual período del quinquenio anterior

CEMENTERIOS	INHUMACIONES					
	1934	1933	1932	1931	1930	1929
Municipales.....	290	269	242	307	270	245
San Justo.....	7	6	2	8	8	2
San Lorenzo.....	5	3	5	5	5	7
Santa María.....	3	2	2	2	2	8
San Isidro.....	4	3	3	3	3	2
Cripta de la iglesia de la Almudena.....	»	»	»	»	»	»
	309	283	254	325	288	264
Fetos inhumados en los municipales.....	22	26	34	39	31	25

TARIFA DE ANUNCIOS OFICIALES

Pesetas

Relativos a subastas, concursos y hallazgo de objetos en la vía pública, línea..... 0,50

Relativos a instalación de motores, ascensores, montacargas y otros análogos, apertura de establecimientos insalubres, peligrosos e incómodos, y demás que se publiquen por disposición de la Alcaldía Presidencia a los fines de la licencia solicitada, línea..... 1

Las suscripciones se entenderán por trimestres completos, a contar desde los meses de enero, abril, julio y octubre de cada año, cualquiera que sea la fecha en que se realicen.

ARTES GRÁFICAS MUNICIPALES



REPÚBLICA ESPAÑOLA
AYUNTAMIENTO DE MADRID

SECRETARÍA

NEGOCIADO DE ESTADÍSTICA

ESTADISTICA DEMOGRAFICA

Avance del mes de octubre de 1934

Matrimonios clasificados por distritos, según el estado civil de los contrayentes

	POBLACIÓN	MATRIMONIOS, SEGÚN EL ESTADO CIVIL DE LOS CONTRAYENTES										TOTAL	TANTO POR 1.000
		Soltero y soltera	Soltero y viuda	Viudo y soltera	Viudo y viuda	Divorciado y divorciada	Soltero y divorciada	Divorciado y soltera	Viudo y divorciada	Divorciado y viuda			
Centro.....	47.889	28	»	1	»	»	»	3	»	»	32	0,66	
Hospicio	55.481	42	»	»	»	»	»	»	»	»	42	0,75	
Chamberí.....	124.892	85	»	2	2	»	»	1	»	1	91	0,72	
Buenavista....	141.049	76	1	3	»	»	»	1	»	»	81	0,57	
Congreso.....	110.103	72	2	»	1	»	1	»	»	»	76	0,69	
Hospital	94.637	42	1	1	»	»	»	3	1	»	48	0,50	
Inclusa	89.765	38	2	2	1	»	»	»	»	»	43	0,48	
Latina.....	97.199	60	»	2	»	»	»	»	»	»	62	0,63	
Palacio	73.750	37	1	1	»	»	»	1	»	»	40	0,54	
Universidad...	127.791	59	»	6	»	»	»	1	»	»	66	0,51	
TOTAL....	962.556	539	7	18	4	»	1	10	1	1	581	0,60	

Natalidad por distritos en domicilios y en establecimientos benéficos

	POBLACIÓN	NATALIDAD EN DOMICILIOS						NATALIDAD EN ESTABLECIMIENTOS BENÉFICOS					
		VIVOS		MUERTOS		TOTAL	TANTO POR 1.000	VIVOS		MUERTOS		TOTAL	TANTO POR 1.000
		v.	h.	v.	h.			v.	h.	v.	h.		
Centro.....	47.889	26	16	1	»	43	0,89	2	4	»	»	6	0,12
Hospicio.....	55.481	25	21	2	»	48	0,86	2	5	»	»	7	0,12
Chamberí.	124.892	114	86	4	4	208	1,66	6	3	»	»	9	0,07
Buenavista.....	141.049	134	100	4	4	242	1,71	1	3	»	»	4	0,03
Congreso.....	110.103	81	94	4	3	182	1,65	109	94	6	3	212	1,92
Hospital	94.637	74	71	2	1	148	1,56	9	4	»	»	13	0,13
Inclusa.....	89.765	92	103	5	5	205	2,28	26	31	9	6	72	0,80
Latina.....	97.199	87	88	2	3	180	1,85	7	5	»	»	12	0,12
Palacio.....	73.750	46	54	6	»	106	1,43	2	4	»	»	6	0,08
Universidad.....	127.791	104	110	4	2	220	1,72	5	12	»	»	17	0,13
TOTAL.....	962.556	783	743	34	22	1.582	1,64	169	165	15	9	358	0,37

Mortalidad por distritos en domicilios y en establecimientos benéficos

	POBLACIÓN	MORTALIDAD EN DOMICILIOS				MORTALIDAD EN ESTABLECIMIENTOS BENÉFICOS						TRANSEÚNTES		
		VARONES	HEMBRAS	TOTAL	TANTO POR 1.000	MENORES DE CINCO AÑOS		MAYORES DE CINCO AÑOS		TOTAL	TANTO POR 1.000	VARONES	HEMBRAS	TOTAL
						V.	H.	V.	H.					
Centro.....	47.889	15	18	33	0,69	»	»	13	6	19	0,39	3	»	3
Hospicio	55.481	27	23	50	0,90	1	»	3	6	10	0,18	»	»	»
Chamberí.....	124.892	56	47	103	0,82	»	»	15	5	20	0,16	»	»	»
Buenavista	141.049	54	72	126	0,89	»	1	4	1	6	0,04	3	1	4
Congreso.....	110.103	55	57	112	1,01	21	14	15	10	60	0,54	1	3	4
Hospital.....	94.637	52	35	87	0,92	1	»	56	22	79	0,83	46	12	58
Inclusa	89.765	50	43	93	1,03	5	5	14	24	48	0,53	1	3	4
Latina	97.199	45	32	77	0,79	»	»	10	6	16	0,16	»	»	»
Palacio.....	73.750	36	41	77	1,04	2	2	10	4	18	0,24	5	2	7
Universidad.....	127.791	61	58	119	0,93	»	1	13	15	29	0,22	3	4	7
TOTAL....	962.556	451	426	877	0,91	30	23	153	99	305	0,31	62	25	87

Las defunciones ocurridas en establecimientos benéficos se clasifican en el distrito de procedencia.

GRAFICA DE MORTALIDAD POR DISTRITOS

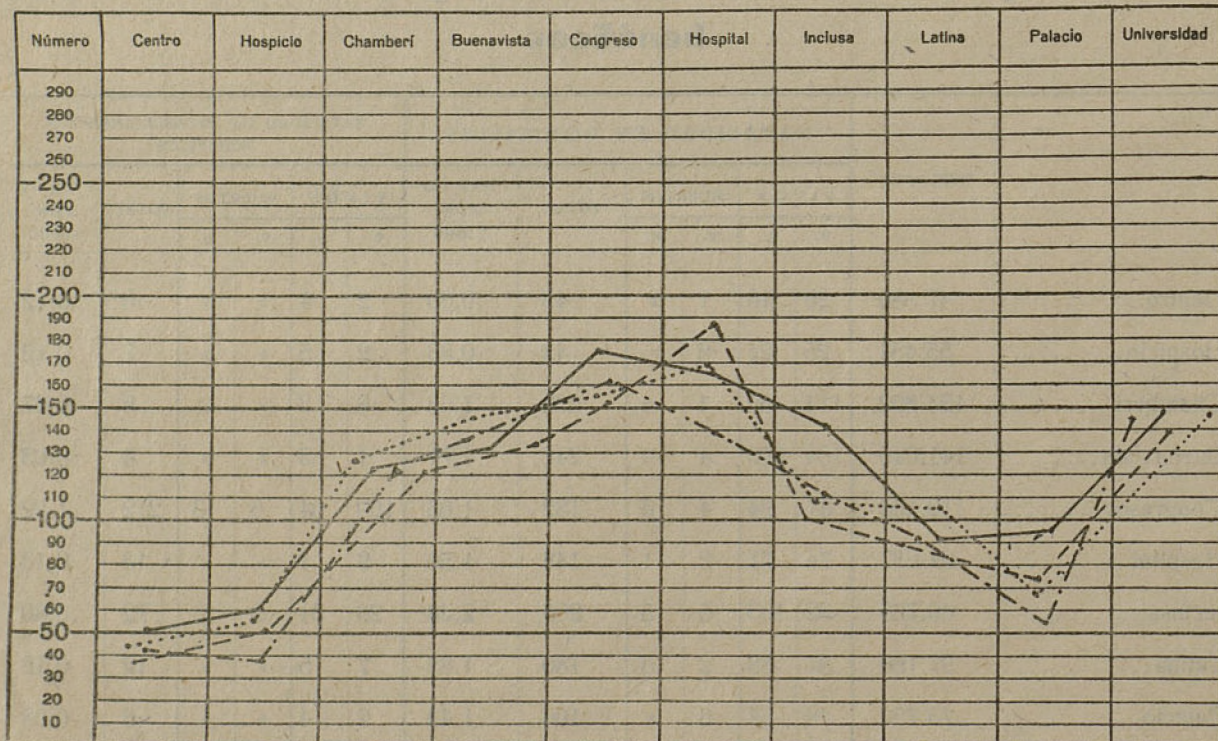

Mes de octubre de 1934..... —————
 Idem de septiembre de 1933..... - - - - -
 Idem de octubre de 1933..... - - - - -
 Promedio del quinquenio de 1929 a 1933...

Defunciones clasificadas por edades, distritos y sexos

EADAES	Centro		Hospicio		Chamberí		Buena-vista		Congreso		Hospital		Inclusa		Latina		Palacio		Universi-dad		Varones	Hembras	TOTAL	Tanto por 1.000
	V.	H.	V.	H.	V.	H.	V.	H.	V.	H.	V.	H.	V.	H.	V.	H.	V.	H.	V.	H.	Suma	Suma		
Menores de un año.....	1	1	2	2	5	2	7	7	25	12	8	4	14	8	3	2	6	4	6	2	77	44	121	0,12
De uno a cuatro años....	»	»	2	»	6	4	3	5	7	11	7	5	5	9	6	2	2	4	4	4	42	44	86	0,09
De cinco a diez y nueve ídem....	»	2	1	1	4	2	5	3	6	6	12	5	4	4	4	2	4	1	9	3	49	29	78	0,08
De veinte a treinta y nueve ídem....	8	7	7	3	10	7	10	12	10	10	29	17	7	14	13	4	9	6	19	9	122	89	211	0,21
De cuarenta a cincuenta y nueve ídem.	12	1	6	5	28	9	14	14	21	14	30	7	26	12	12	9	8	16	16	16	173	103	276	0,28
De sesenta a setenta y nueve ídem.	5	11	12	12	15	21	16	24	18	25	18	12	12	19	13	16	17	12	19	29	145	181	326	0,34
De ochenta en adelante....	2	»	1	5	2	8	4	8	5	4	4	7	»	5	3	2	2	5	1	10	26	54	80	0,08
Sin clasificación.....	»	1	1	»	»	»	»	»	1	»	»	»	»	1	1	»	»	»	»	1	3	3	6	»
TOTAL ...	28	23	32	28	70	53	59	73	93	82	108	57	70	72	55	37	48	48	74	74	637	547	1.184	1,23

Gráfica de mortalidad por grandes grupos de edades

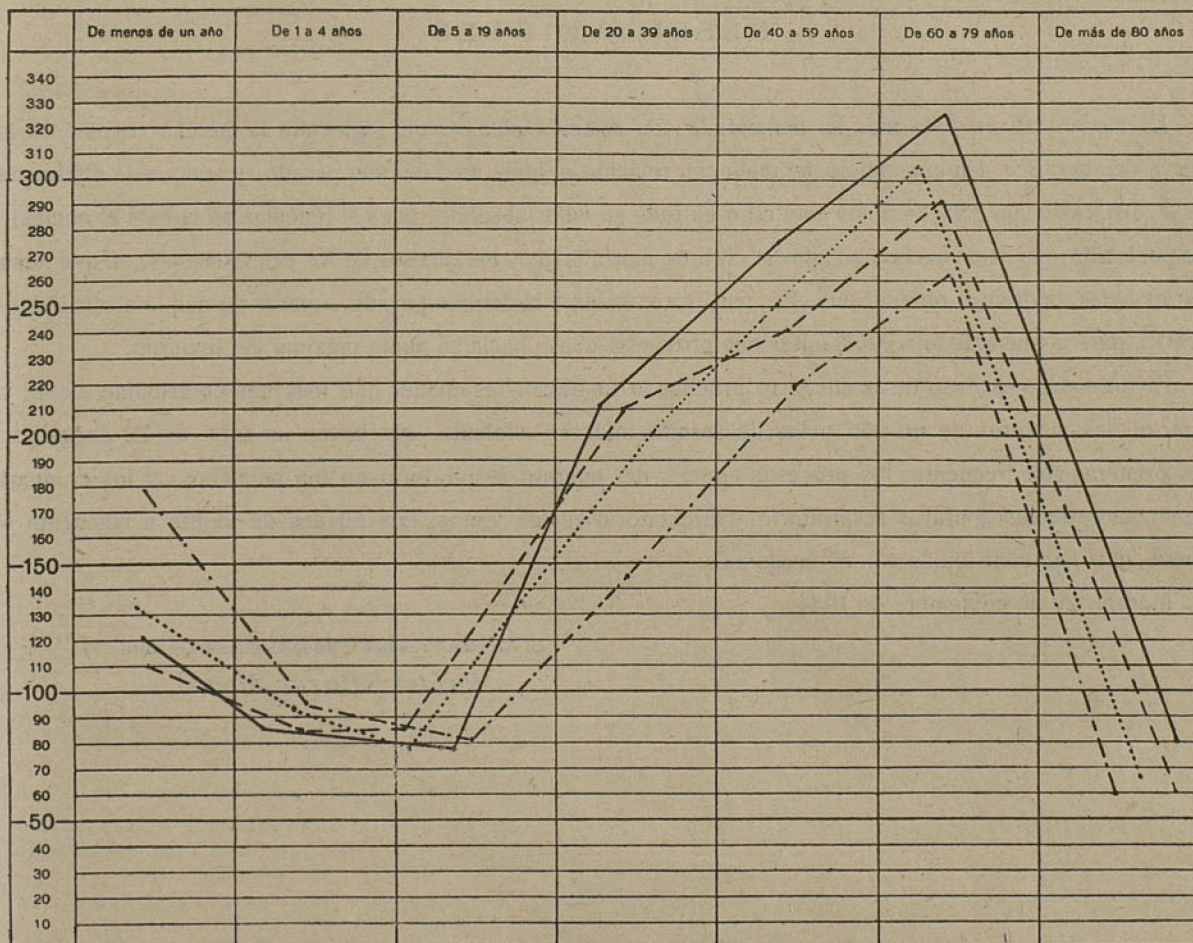

Mes de octubre de 1934.....
 Idem de septiembre de 1934.....
 Idem de octubre de 1933.....
 Promedio del quinquenio de 1929 a 1933..

Nacimientos (vivos y muertos): término medio diario	62,58
Número de nacimientos (vivos).....	1.860
Número de defunciones (excepto <i>transeúntes</i>).....	1.097
DIFERENCIA (aumento fisiológico de la población).....	763
Mortalidad total del mes de octubre de 1934.....	1.184
En igual mes de 1933 (totalidad)	1.083
DIFERENCIA EN 1934 (en más).....	101
Proporción por 1.000 (deduciendo <i>transeúntes</i>)	1,14
Término medio diario (totalidad).....	38,16

OBSERVACIONES

La mortalidad en este mes ha aumentado con relación al anterior, siguiendo la marcha regular de la curva demográfica. Ha aumentado también con relación a igual mes del año pasado, y aunque la diferencia es de 101 casos, no consideramos esta cifra en todo su valor absoluto, pues si tenemos en cuenta el aumento de población, que ha de hacer aumentar la cifra de mortalidad, y los sucesos de los primeros días, en que hubo varias bajas, podremos obtener una cifra muy aproximada a la del año pasado, a pesar de que la curva demográfica parece que este año inició antes que otros el ascenso hacia su punto máximo del invierno.

El prematuro ascenso de la curva lo prueban o justifican las edades que más han contribuido a ello, y que son las menores de un año y las de sesenta años en adelante, que hacen un total de 72 casos. En las primeras son frecuentes los procesos agudos del aparato respiratorio en los pequeños, y los crónicos agudizados de los aparatos respiratorio y circulatorio en los viejos. Las edades de veinte a cincuenta y nueve años han contribuido con 37 casos más.

Madrid, 20 de noviembre de 1934.

El Alcalde Presidente de la Comisión Gestora,

Rafael Salazar Alonso.

REPUBLICA ESPAÑOLA



AYUNTAMIENTO DE MADRID

BOLETIN DE COTIZACIONES

19 de diciembre de 1934

El crédito agrícola

Contenido de un decreto trascendente

Hay dos núcleos, columnas básicas de la economía nacional, en los cuales ha causado honda impresión el decreto de 13 de septiembre, que ensancha notablemente la función del Servicio Nacional de Crédito Agrícola.

Dicha ordenación es un gran paso hacia el logro de la implantación de un crédito rural tan eficaz como el campo reclama, mas no es el definitivo; para llegar a esto último necesitase la intervención de las Cortes. Pero, en fin, mientras llega, preciso es ir extendiendo el área de acción del Servicio Nacional de Crédito Agrícola, que en todo momento, y de manera más destacada en días de conflicto por la necesidad de numerario en el la brantío, se quedó solo en el campo para atender a unas peticiones que a lo ancho y a lo largo desbordaban las posibilidades de tal institución. Esta ha sido, en suma, la razón que hubo de inspirar el decreto de referencia. Carecíamos de medios económicos, financieros, jurídicos y administrativos, y para atender al movimiento creditual que del Servicio exigía la agricultura, lograba colocar en dos meses, con esfuerzo increíble y dificultades de importancia, 50 millones de pesetas distribuidos en 12.000 préstamos individuales y colectivos. Y no se olvide que a este trabajo hay que acumular el que demandan los miles de peticiones que resultan inatendibles, pero exigen una tramitación. Córdoba, Sevilla, Málaga, y en menor escala las provincias extremeñas y las manchegas de Toledo y Madrid, han podido solucionar este año por primera vez, con auxilio del Servicio de Crédito, el lamentable conflicto eterno de la cosecha recién cogida en las eras, que producía la baja tremenda de precios, para empobrecimiento de quienes carecían de resistencia (los más, quizá los mejores, los que con mayor tesón trabajan) y riqueza de los acaudalados. Ahora van por igual senda las dos Castillas, y pronto los segundos 50 millones de pesetas a tan trascendente empleo destinados habránse agotado también.

Los comentarios de la prensa han sido favorables unos y adversos otros. Es natural; pero no consideramos inexpugnables las razones de los contradictores.

Así, por ejemplo, quienes juzgan que no tiene ninguna importancia y que en suma es una recopilación de disposiciones dispersas, no han leído el texto legal que critican, no han visto las novedades eficientes de que aparece lleno, no se dieron cuenta de las orientaciones que en él se aprecian reñidas con los viejos moldes credituales. Asimismo carece de justificación la extrañeza que hubo de producirles el que la Comisión ejecutiva del Servicio se componga de funcionarios, y los em-

pleados los nombre el Ministro de Agricultura. Mientras sea un organismo estatal que trabaje con el capital del erario público ¿quién le iba a regir? ¿Quién deberá nombrar al personal? ¿Alguien que no sea el Ministro del ramo? ¿Quién entonces? Lo de que cien millones son una gota de agua en el campo, defecto señalado por alguno, ya hace mucho que lo pensamos y decimos cuantos hemos vivido asomados a la labrada. Hay que aumentar esto. Esto y algo más. Pero tales mejoras deberán salir de las Cortes cuando se haga el Banco Nacional Agrario. Así, pues, el corto alcance de lo hecho no es producto de «incompetencia, ni de miopía económica, ni de estrechez política, ni de falta de perspectiva en la visión del problema», como hemos leído en letras impresas, sino de algo mucho más sencillo: de la carencia de facultades en el Poder ejecutivo para dotar a los organismos del crédito rural de las perfecciones y beneficios que sólo el Poder legislativo puede proporcionarles.

Aún hubo más impugnaciones hechas con malévolá intención. Los que anhelan el que pudiéramos llamar estado de perfección, se quejan de que en lugar de la reforma del Servicio no se haya implantado el Banco Agrario. En realidad, no se les puede llamar impacientes, porque pudo estar logrado hace un siglo, y el deseo de los labriegos tiene esta vieja edad; pero, en fin, las Cortes, único poder con facultades para ello, dirán, tal vez en breve, la última palabra, y entre tanto ganar algo, obtener perfecciones parciales, es mejor que nada. Alguien afirma, enfrente de esto, que el Servicio Nacional de Crédito Agrícola es un fracaso a través de sus años de existencia, y tal vez por pensar así creen que lo legislado es echar vino en vinagre; pero la apreciación la creo injusta. Sin dinero, sin facultades y sin organización, cuanto pudo hacer fué, si no un milagro, un éxito, y ha de recordarse que con su escasa estatura ha sido el refugio de todos los Ministros del ramo para solucionar conflictos en el campo cultor, unas veces problemas arroceros, otras vitivinícolas, otras paseros, otras trigueros, etc.

Se quejan algunos de que encarguen al Crédito Agrícola el Servicio de Tesorería del Instituto de Reforma Agraria y otras muchas actuaciones, que conglomeradas forman una montaña, con la que no podrán hombres tan débiles.

Vaya este criterio en compensación del de los otros que juzgan al decreto como nada o poco más que nada. La ley de Reforma Agraria establece que el Banco Agrícola, cuya creación ordena, sea el Tesorero del Instituto; supliendo al Banco existe hoy el Servicio de Crédito: es natural que asuma la función a que nos referimos. Y es de advertir que la función de Tesorero no supone confusión de actividades, responsabilidades y fondos; antes por el contrario, entre el Servicio de Crédito y el Instituto de Reforma Agraria, los capi-

tales se hallarán totalmente diferenciados y cada uno ejercitando su peculiar cometido. El Servicio, cuando actúe de Tesorero, lo hará con caudales del Instituto; en cambio, éste no podrá nunca ocupar ni entretener, y menos complicar con responsabilidades, los dineros del Servicio Nacional de Crédito Agrícola. De todas maneras, yo invito a esos comentaristas y a otros a que noten que el decreto del 13 proyecta sobre el Servicio de Crédito la sombra del Banco Nacional Agrario, y esto tiene una singular trascendencia para un mañana próximo. Por lo demás, la prenda sin desplazamiento, el *Warrant*, la cuenta corriente de crédito y otros procedimientos perfectos, bien están en la nueva disposición aplomándose, divulgándose, popularizándose, hasta que quien puede les dote de fuerza jurídica y financiera. Nadie debe pensar que cuanto encierra el decreto vaya a ser puesto en práctica rápidamente sin aquellas condiciones mínimas que el acierto exige.

(Continuad.)

Las tasas del trigo en España

(Apuntes para su historia)

(CONCLUSIÓN)

En Circular del Consejo de 11 de noviembre de 1802, a consecuencia de varias representaciones que se le hicieron, y convencido de la necesidad de tomar providencias que frustren los proyectos de los codiciosos que por hacer una ganancia injusta en el comercio del trigo ponen a los pueblos en consternación y a punto de perderse, se previno a los corregidores «que observen y hagan cumplir rigurosamente lo dispuesto en la Real Cédula de 1790, con declaración de que por ahora pueden obligar a los cosecheros y cualesquiera otros dueños de trigo que lo tengan sobrante, a que lo vendan al precio corriente para el abasto del público, baxo la pena de perdimiento de todo lo que tengan, por su resistencia y ocultación, y advirtiéndoles a los tenedores de dicho género que no pueden negarse a vender a precios corrientes el que los sobre, a todos los que lo soliciten; entendiéndose por trigo sobrante aquel que no necesiten sus dueños para el mantenimiento de sus casas y familias, ni para hacer sus siembras».

Durante todo el primer tercio del siglo XIX se dicta una serie muy nutrida de disposiciones reguladoras del precio y mercado nacional del trigo. Según que las cosechas fuesen abundantes o escasas, se dictaban disposiciones encaminadas las unas a proteger al agricultor y orientadas las otras a proteger y asegurar el abasto del público, y así, en tanto que unas prohibían de manera absoluta la importación de trigo extranjero o la condicionaban a que el trigo nacional alcanzase y se mantuviese en determinado precio, otras autorizaban la importación, libre de todo derecho, o satisfaciendo derechos arancelarios más o menos elevados.

Por decreto de 22 de marzo de 1811, «las Cortes generales y extraordinarias, deseando precaver los males que pueda ocasionar a la nación la carestía de granos que se experimenta ya en algunas provincias como consecuencia fatal y desastrosa de la guerra que están sufriendo hace tres años, no sólo autorizan la libertad de introducción del trigo extranjero, sino

que decretan entre otras cosas: que sea también libre de derechos de extracción la moneda procedente de la venta de los granos introducidos; que puedan extraerse con libertad de derechos los géneros prohibidos de extraer que se saquen del Reyno en cambio de los granos introducidos, con la circunstancia de que esta gracia debe durar únicamente hasta 1 de agosto del corriente año (1); que sean libres también del pago de derechos las cantidades en metálico que se extraigan para la compra de granos, hasta la suma de 300.000 pesos fuertes (2).

En el famoso decreto de 8 de junio de 1813, que perseguía, como es sabido, el fomento de la agricultura, removiéndole los obstáculos y prácticas que dificultaban su desenvolvimiento, no podían faltar preceptos relativos al precio y comercio de los trigos.

«Queriendo las Cortes generales y extraordinarias proteger el derecho de propiedad y que con la reparación de los agravios que ha sufrido logren al mismo tiempo mayor fomento la agricultura y la ganadería por medio de una justa libertad en sus especulaciones y por la derogación de algunas prácticas introducidas en perjuicio suyo, decretan:

Art. 8.º Así en las primeras ventas como en las ulteriores, ningún fruto ni producción de la tierra, ni los ganados y sus esquilmos, ni los productos de la caza y pesca, ni las obras del trabajo y de la industria, estarán sujetas a tasa ni posturas, sin embargo de cualesquiera leyes generales o municipales. Todo se podrá vender y revender al precio y en la manera que más acomode a sus dueños con tal que no perjudique a la salud pública. Y ninguna persona, Corporación ni establecimiento tendrá privilegio de preferencia en las compras; pero se continuará observando la prohibición de extraer a países extranjeros aquellas cosas que actualmente no se pueden exportar, y las reglas establecidas en cuanto al modo de exportarse los frutos que puedan serlo.

Art. 9.º Quedará enteramente libre y expedito el tráfico y comercio interior de granos y demás producciones de unas a otras provincias de la Monarquía y podrán dedicarse a él los ciudadanos de todas clases, almacenar sus acopios dónde y como mejor les parezca y venderlos al precio que les acomode, sin necesidad de matricularse ni de llevar libros, ni de recoger testimonios de las compras.»

A instancia del Marqués de Casa Irujo, que había instalado en Cádiz un molino de vapor (uno de los primeros que funcionaron en España), que solicitaba el recargo de los derechos de introducción de las harinas y la exención de los correspondientes al trigo que se introdujese para ser molido en dicho molino, se dictó en 9 de septiembre de 1814 una real orden en la que se disponía: «Que se imponga el derecho de 30 reales vellón en cada barril de harina extranjero que se introduzca en España y en los dominios de S. M., de suerte que resulte siempre un gravamen de cuatro reales en cada arroba neta, cesando todo otro impuesto de introducción; que la extracción de harinas sea libre de derechos para todo el que se dedique a hacerlas, siempre que la extracción se haga por españoles, quedando a la prudencia del Gobierno el determinar los casos en que

(1) Por decreto de 19 de octubre de 1811 se amplió hasta 1 de septiembre de 1812 la gracia de extraer libres de derechos los géneros prohibidos en cambio de granos extranjeros.

(2) Por decreto de 26 de diciembre de 1811, la gracia de exención de derechos a la moneda extraída para comprar granos se extendió a la extraída para comprar harinas.

deba prohibirse absolutamente la extracción; que los trigos extranjeros que se introduzcan en España paguen por lo menos 16 maravedís por fanega y que verificado este pago se los considere como españoles a todo aspecto, siendo también de cargo del Gobierno vigilar la introducción para determinar cuándo debe cesar, o si se han de aumentar o disminuir los 16 maravedís por fanega que ahora se imponen.»

El desarrollo experimentado por la agricultura en la segunda decena del siglo XIX, al que acompañaron unos años de cosechas abundantes, parece (a través de la legislación) que fué invirtiendo los términos del problema del abasto de trigos. Las medidas que se adoptan tienden ahora, no a incitar y fomentar la importación, sino, por el contrario, a fomentar la salida y exportación de los trigos nacionales, que por su abundancia en algunos momentos «abrumaban a sus mismos cosecheros».

En Circular del Ministerio de Hacienda de 24 de diciembre de 1819 se dice: «El Rey, atendiendo al bajo precio de los granos y a las muchas instancias de varios cuerpos y labradores, conformándose con el dictamen de la Dirección general de Rentas, se ha servido permitir la libre extracción de granos y harinas sin limitación alguna por ahora, reservándose S. M. el fijar las bases sobre las cuales deberá ejecutarse en lo sucesivo, cuya extracción sea libre de derechos, de gastos, de guías y obvenções, para evitar todo obstáculo y entorpecimiento a la salida. Asimismo ha resuelto S. M. que el quintal de granos extranjeros y semillas que se introduzcan en bandera nacional pague 18 reales, y en extranjera, 20.»

Poco tiempo después, en 7 de marzo de 1820, en real orden Circular del mismo Ministerio, se decía: «Deseoso siempre S. M. de poner en ejecución todas las medidas que considera oportunas para el fomento y bienestar de los pueblos, ha creído que ningunas producirían mejores resultados que las que se adopten para facilitar la circulación y extracción de las inmensas porciones de frutos que estancadas en los graneros y almacenes abrumaban a sus mismos cosecheros. Con este motivo ha tenido a bien expedir varias órdenes concediendo absoluta franquicia de derechos a los granos a su salida para el extranjero, al propio tiempo que ha recargado la introducción de los granos extranjeros. Estas disposiciones ni se han generalizado hasta el punto que convenía, ni han surtido hasta ahora el lleno de sus efectos, por lo que S. M. se ha servido resolver: 1.º Que subsista en todo su vigor la facultad de extraer del Reino harinas, granos y semillas de su cosecha con absoluta libertad de derechos; y 2.º Que a estos mismos artículos, cuando se introduzcan del extranjero, se cobren por ahora los que están señalados en los aranceles y órdenes que rigen, pero en las introducciones que se hagan desde 1 de mayo de este año en adelante, se exigirán 65 reales de vellón por cada barril de harina con peso de 194 libras y 26 reales de vellón por cada quintal de granos y semillas conducido en bandera extranjera y 18 en la nacional.»

En 5 de agosto del mismo año de 1820, las Cortes sometieron a la sanción regia, que le fué dada el día 30 del mismo mes, el siguiente decreto:

«Las Cortes, después de haber observado todas las formalidades prescritas en la Constitución, han decretado lo siguiente:

Artículo 1.º Se prohíbe la introducción de trigo (y otros granos) y harinas extranjeras en todos los puertos de la penín-

sula y sus adyacencias mientras la fanega de trigo, cuyo precio se toma como regulador, no exceda de 80 reales de vellón, y el quintal de harina, de 120.

Art. 2.º El precio del trigo y la harina se ha de entender por el término medio de su valor en los principales mercados marítimos de la península.

Art. 3.º Esta medida ha de durar hasta que las Cortes, en la legislatura de 1821, resuelvan otra cosa.

Art. 4.º No se entiende esta medida para los granos que haya fondeados en los puertos de la península y sus adyacencias al recibirse el presente decreto.

Art. 5.º Se exceptúan de esta medida las Islas Baleares durante su actual penosa situación, pero no podrán introducirse granos que procedan de ellas en los puertos donde esté restringido su comercio.

Art. 6.º Idéntica excepción para las Islas Canarias.

Art. 7.º El comercio interior de todas las provincias y la extracción de toda clase de granos por los puertos será libre absolutamente.

Art. 8.º La introducción de granos en las Islas Baleares y Canarias se entiende sin perjuicio de los actuales derechos.»

Por real orden de 17 de febrero de 1824 se prohibió de manera absoluta la introducción de granos y harinas, y por real decreto de 29 de enero de 1834, confirmado y mantenido por Resolución de las Cortes de 24 de septiembre de 1837, se establecieron, al modo que en la Pragmática de 11 de julio de 1766, las normas generales a que había de sujetarse el mercado de trigos. La parte dispositiva de este importante decreto y Resolución, en lo que afecta al trigo, reza así:

«Artículo 1.º Se declara libre la venta y compra, negociación y tráfico de harinas y trigo y demás granos en todo el interior del Reino, sin sujeción a tasa ni estorbo alguno que coarte o dificulte su comercio.

Art. 3.º Será libre a cualquiera establecer y abrir a la venta pública almacenes de dichos granos y sus harinas en cualquier pueblo sin sujeción a ningún impuesto, tasa o recargo. (Salvo los que hacían referencia a las ventas al por menor.)

Art. 7.º Serán libres de todo derecho, arbitrio o gabela, de cualquier denominación que sea, la harina, trigo y demás granos nacionales que se exporten.

Art. 10. Queda subsistente la prohibición de importar harinas y granos extranjeros y continuará en las provincias donde el precio de los nacionales no llegue a 70 reales de vellón la fanega y a 110 el quintal de harina, y donde no se sostenga este precio por tres semanas consecutivas en los principales mercados litorales; como tales serán considerados los de tres provincias litorales limítrofes.

Art. 12. En el caso de llegar el precio nacional al precio regulador y de ser admitido en consecuencia el trigo extranjero, pagará éste cuatro reales de vellón en quintal de harina y tres por fanega de trigo en bandera extranjera y nada en bandera nacional, con exención de todo otro derecho o arbitrio de cualquier denominación que sea y de toda clase de restricciones y gabelas que puedan alzar su precio.

Art. 14. Quedan abolidas y sin ningún valor ni efecto las leyes, ordenanzas y reglamentos, así generales como locales, que estén en oposición directa o indirecta con estas disposiciones.»

R. DEL C.

VENTA DE PAN

Relación por clases del fabricado en las tahonas de cada distrito durante los días que se expresan (1)

DISTRITOS	DÍA 6			DÍA 7			DÍA 8		
	De familia	De flor	De lujo	De familia	De flor	De lujo	De familia	De flor	De lujo
	KILOS	KILOS	KILOS	KILOS	KILOS	KILOS	KILOS	KILOS	KILOS
Centro.....	750	1.280	4.627	761	1.310	4.591	746	1.251	4.625
Hospicio.....	14.160	3.110	3.650	14.100	3.130	3.940	14.160	3.000	3.610
Chamberí.....	15.015	8.540	7.900	15.136	8.537	7.927	15.000	8.560	7.830
Buenavista.....	18.510	3.730	18.500	18.530	3.810	18.440	18.640	3.790	18.425
Congreso.....	8.560	2.490	7.408	8.564	2.486	7.410	8.556	2.492	7.414
Hospital.....	10.470	2.314	4.400	10.310	2.240	4.294	10.390	2.290	4.300
Inclusa.....	13.821	5.650	6.980	14.000	5.425	7.100	14.100	5.240	7.180
Latina.....	20.100	3.160	4.000	20.160	3.180	4.050	20.133	3.131	4.138
Palacio.....	14.080	1.100	5.150	14.810	1.370	5.500	14.910	1.700	5.670
Universidad.....	24.514	7.360	23.377	24.934	7.432	22.426	24.813	7.390	22.815
TOTAL.....	139.979	38.744	85.992	141.305	38.920	85.678	141.448	38.844	86.007

DISTRITOS	DÍA 9			DÍA 10			DÍA 11			DÍA 12		
	De familia	De flor	De lujo	De familia	De flor	De lujo	De familia	De flor	De lujo	De familia	De flor	De lujo
	KILOS	KILOS	KILOS	KILOS	KILOS	KILOS	KILOS	KILOS	KILOS	KILOS	KILOS	KILOS
Centro.....	760	1.246	4.700	767	1.315	4.681	741	1.333	4.587	755	1.327	4.621
Hospicio.....	13.990	3.100	2.940	13.980	3.115	2.980	14.115	3.020	3.080	14.080	3.000	3.040
Chamberí.....	14.980	8.560	7.890	15.070	8.500	7.810	15.140	8.601	7.921	15.165	8.575	7.900
Buenavista.....	18.680	3.750	18.550	18.700	3.800	18.420	18.610	3.450	18.330	18.600	3.490	18.170
Congreso.....	8.560	2.487	7.406	8.566	2.483	7.414	8.563	2.480	7.407	8.599	2.485	7.409
Hospital.....	10.240	2.270	4.215	10.310	2.300	4.310	10.300	2.301	4.314	10.280	2.270	4.150
Inclusa.....	13.970	5.250	7.150	13.800	5.470	7.190	13.610	5.370	6.730	13.850	5.500	7.160
Latina.....	20.277	3.248	4.210	20.130	3.150	4.190	20.180	3.180	4.170	20.140	3.150	4.140
Palacio.....	14.150	1.200	4.810	14.310	1.150	4.170	14.180	1.150	5.000	14.430	1.350	4.900
Universidad.....	25.000	7.329	22.637	22.428	6.906	23.010	22.140	6.848	22.477	24.716	7.410	22.570
TOTAL.....	140.007	38.440	84.618	138.761	38.189	84.075	137.579	37.733	83.816	140.175	38.557	84.060

(1) En el pan de familia están incluidas las libretas de forma redonda y superficie lisa. La casilla de pan de lujo se refiere al de viena, francés y gallego.

MERCADO DE LA CEBADA

Relación de precios de artículos de consumo durante los días que se expresan

ESPECIES	PRECIOS						
	Día 6	Día 7	Día 8	Día 9	Día 10	Día 11	Día 12
	Pesetas	Pesetas	Pesetas	Pesetas	Pesetas	Pesetas	Pesetas
Frutas							
Acerolas, kilogramo.....	»	»	»	»	»	»	»
Batatas, ídem.....	0,90 a 1	0,70 a 1	0,90 a 1	»	0,90 a 1	0,90 a 1	0,90 a 1
Camuesas, ídem.....	0,60 a 1,40	0,60 a 1,50	0,60 a 1,50	»	0,60 a 1,50	0,60 a 1,50	0,75 a 1,50
Castañas, ídem.....	0,32 a 0,45	0,30 a 0,45	0,30 a 0,45	»	0,30 a 0,45	0,30 a 0,45	0,30 a 0,45
Ciruelas, ídem.....	»	»	»	»	»	»	»
Ciruelas claudias, ídem.....	»	»	»	»	»	»	»
Chirimoyas, ídem.....	0,90 a 1,10	0,90 a 1,15	1 a 1,15	»	1 a 1,15	»	1,30 a 1,40
Granadas, ídem.....	0,30 a 0,50	0,35 a 0,50	0,35 a 0,50	»	0,30 a 0,50	0,30 a 0,50	0,30 a 0,50
Granadas de la tierra, íd.	»	»	»	»	»	»	»
Higos, ídem.....	»	»	»	»	»	»	»
Higos chumbos, ídem.....	»	»	»	»	»	»	»
Kaquis, ídem.....	0,40 a 0,60	0,50 a 0,60	0,50 a 0,60	»	0,40 a 0,60	0,50 a 0,60	»
Limones, sera.....	15 a 25	15 a 25	15 a 25	»	15 a 25	15 a 25	15 a 25
Mandarinas, caja.....	14 a 20	14 a 20	14 a 20	»	14 a 20	14 a 20	14 a 20
Mandarinas, ciento.....	3,50 a 7	3 a 7	3 a 7	»	3 a 7	3 a 7	3 a 7
Manzanas, kilogramo.....	0,40 a 1,25	0,40 a 1,35	0,40 a 1,25	»	0,40 a 1,30	0,40 a 1,30	0,40 a 1,30
Manzanas de la tierra, ídem.....	0,30 a 1	0,30 a 1	0,30 a 1	»	0,30 a 1	0,50 a 1	1 a 1,80
Manzanas reineta, ídem.....	1 a 2	1 a 2	0,80 a 2	»	0,80 a 2	1 a 1,90	0,75 a 1,90
Manzanas verde doncella, ídem.....	0,80 a 1,90	0,70 a 1,90	0,70 a 1,90	»	0,70 a 1,90	0,70 a 2	0,30 a 1
Melocotones, ídem.....	»	»	»	»	»	»	»
Melocotones de la tierra, ídem.....	»	»	»	»	»	»	»
Membrillos, ídem.....	»	»	»	»	»	»	»
Monjatos, ídem.....	0,40 a 0,45	0,40	0,40 a 0,45	»	0,40 a 0,45	0,40 a 0,45	0,30 a 0,40
Naranjas, ciento.....	3 a 6	3 a 6	3 a 6	»	4 a 6	3,50 a 6	3 a 7
Naranjas de Berna, ídem.....	»	»	»	»	»	»	»
Naranjas de Orihuela ídem.....	»	»	»	»	»	»	»
Naranjas del grano de oro, ídem.....	4 a 6	4 a 6	4 a 6	»	4 a 6	4 a 6	4 a 6
Naranjas de Washington, ídem.....	8 a 15	8 a 15	8 a 15	»	8 a 15	9 a 15	8 a 15
Nísperos, kilogramo.....	»	»	»	»	»	»	»
Nueces, ídem.....	0,90 a 1,35	0,90 a 1,40	0,90 a 1,35	»	0,90 a 1,35	0,90 a 1,35	0,90 a 1,40

PRECIOS

ESPECIES	Día 6 Pesetas	Día 7 Pesetas	Día 8 Pesetas	Día 9 Pesetas	Día 10 Pesetas	Día 11 Pesetas	Día 12 Pesetas
Paraguayas, kilogramo...	»	»	»	»	»	»	»
Peras de agua, ídem....	2 a 2,25	2 a 2,25	2 a 2,25	»	2 a 2,25	2 a 2,25	2 a 2,25
Peras de Don Guindo, íd.	»	»	»	»	»	»	»
Peras de la tierra, ídem.	»	»	»	»	»	»	»
Peras de Roma, ídem...	0,40 a 1,75	0,40 a 1,80	0,40 a 1,80	»	0,40 a 1,90	0,50 a 1,80	0,40 a 2
Piñones, ídem.....	0,65 a 0,70	0,65 a 0,70	0,65 a 0,70	»	0,65 a 0,70	0,60 a 0,70	0,60 a 0,70
Uvas de Chelva, ídem...	0,80 a 1	0,60 a 0,90	0,50 a 0,80	»	0,50 a 1	0,50 a 1	0,45 a 0,90
Uvas de Jijona, ídem....	»	1 a 1,25	1 a 1,25	»	1 a 1,25	0,80 a 1,25	0,90 a 1,25
Uvas moscatel.....	1 a 1,25	»	»	»	»	»	»
Uvas de la tierra, ídem..	0,40 a 0,60	0,35 a 0,50	0,35 a 0,50	»	0,40 a 0,50	0,30 a 0,50	0,30 a 0,50
Uvas Villanueva, ídem...	»	»	»	»	»	»	»
Verduras							
Acelgas, manojo.....	0,35 a 0,45	0,35 a 0,50	0,35 a 0,50	»	0,35 a 0,45	0,35 a 0,45	0,25 a 0,40
Ajos, kilogramo.....	0,60 a 1,20	0,60 a 1,20	0,60 a 1,20	»	0,60 a 1,20	0,60 a 1,10	0,60 a 1,10
Alcachofas, docena....	0,35 a 1,25	0,40 a 1,25	0,40 a 1,40	»	0,50 a 1,40	0,40 a 1,25	0,30 a 1,25
Apio, manojo.....	1,25 a 2	1,25 a 2	1,25 a 2,25	»	1,25 a 2	1,25 a 2	1,25 a 2
Berenjenas, docena....	»	»	»	»	»	»	»
Bruselas, kilogramo....	0,90 a 1,10	0,70 a 0,90	0,80 a 0,90	»	0,70 a 0,90	0,70 a 0,90	0,60
Calabazas, pieza.....	1,25 a 2,50	1,25 a 2,50	1,25 a 3	»	1,25 a 2,50	1,25 a 2,50	1 a 2
Cardillos, kilogramo....	»	»	»	»	»	»	»
Cardos, docena.....	3,50 a 12	4 a 12	4 a 12	»	4 a 12	4 a 12	3 a 14
Cebollas nuevas, kilo...	0,15 a 0,23	0,15 a 0,24	0,12 a 0,24	»	0,12 a 0,22	0,15 a 0,22	0,15 a 0,22
Cebollas nuevas, cuatro manojos.....	»	»	»	»	»	»	»
Cebolletas, ídem.....	0,30 a 0,50	0,35 a 0,50	0,35 a 0,50	»	0,35 a 0,45	0,35 a 0,45	0,30 a 0,45
Coliflor, docena.....	4 a 13	4 a 12	4 a 13	»	4 a 12	4 a 12	2,50 a 9
Escarola, ídem.....	1 a 2	1 a 2	1,25 a 2	»	1 a 2	1,25 a 2	1 a 1,75
Espárragos de jardín, ma- nojo.....	»	»	»	»	»	»	»
Espárragos trigueros, íd.	0,30 a 0,35	0,30 a 0,40	0,25 a 0,40	»	0,30 a 0,35	0,30 a 0,35	0,25 a 0,35
Espinacas, ídem.....	0,40 a 0,60	0,40 a 0,60	0,40 a 0,60	»	0,40 a 0,60	0,40 a 0,50	0,35 a 0,50
Guisantes, kilogramo....	»	»	»	»	»	»	»
Guisantes de Levante, íd.	1,15 a 1,30	1,25 a 1,30	1,20 a 1,25	»	0,90 a 1,10	0,75 a 1,10	0,75 a 1
Habas, ídem.....	0,45 a 0,60	0,40 a 0,50	0,40 a 0,50	»	0,35 a 0,45	0,40 a 0,50	0,35 a 0,45
Judías, ídem.....	0,40 a 0,70	0,60 a 0,80	0,45 a 0,60	»	0,30 a 0,70	0,60 a 0,80	0,25 a 0,60
Judíos, ídem.....	0,60 a 0,80	0,60 a 0,70	0,60 a 0,80	»	0,50 a 0,75	0,55 a 0,70	0,45 a 0,60
Lechugas, docena.....	1,25 a 2,50	1,25 a 2,50	1 a 2,50	»	1,25 a 2,50	1 a 1,25	1 a 2,25
Lombardas, ídem.....	4 a 12	4 a 12	5 a 12	»	5 a 14	4 a 12	2,50 a 10
Patatas blancas, kilogra- mo.....	0,23 a 0,24	0,23 a 0,24	0,24 a 0,25	»	0,23 a 0,24	0,23 a 0,24	0,23 a 0,24
Patatas holandesas, ídem	0,28 a 0,30	0,28 a 0,30	0,29 a 0,31	»	0,28 a 0,31	0,28 a 0,30	0,29 a 0,31
Patatas holandesas norte, ídem.....	»	»	»	»	»	»	»
Patatas rosa, ídem.....	0,23 a 0,24	0,23 a 0,24	0,24 a 0,25	»	0,23 a 0,24	0,23 a 0,24	0,23 a 0,24
Pimientos colorados, cientos.....	4 a 12	4 a 12	4 a 12	»	3,50 a 10	3 a 10	3 a 10
Pimientos verdes, ídem..	1,25 a 6	1,50 a 7	1,50 a 7	»	1,50 a 6	1,50 a 6	1,25 a 6
Remolacha, manojo.....	0,70 a 0,90	0,60 a 0,80	0,70 a 0,90	»	0,70 a 0,90	0,70 a 0,90	0,50 a 0,70
Repollo francés, docena..	3 a 9	3 a 9	3 a 9	»	3 a 9	3 a 8	2,50 a 7
Repollo de la tierra, ídem	2 a 7	2 a 7	2 a 7	»	2 a 7	2 a 7	2 a 7
Repollo de Cáceres, ídem	»	»	»	»	»	»	»
Repollo de Levante, kilo- gramo.....	»	»	»	»	»	»	»
Tomates, ídem.....	»	»	»	»	»	»	»
Tomates de Levante, íd..	0,40 a 0,45	0,45 a 0,55	0,40 a 0,50	»	0,40 a 0,50	0,40 a 0,50	0,40 a 0,50
Tomates de la tierra, íd..	0,30 a 0,40	0,30 a 0,40	0,20 a 0,40	»	0,30 a 0,40	0,30 a 0,40	0,30 a 0,40
Zanahorias, manojo.....	0,70 a 0,90	0,70 a 0,90	0,80 a 1	»	0,70 a 0,90	0,70 a 0,90	0,60 a 0,80

MERCADO CENTRAL DE PESCADOS, AVES, HUEVOS Y CAZA

Relación de precios de venta durante los días que se expresan

PRECIOS

ESPECIES	Día 6 Pesetas	Día 7 Pesetas	Día 8 Pesetas	Día 9 Pesetas	Día 10 Pesetas	Día 11 Pesetas	Día 12 Pesetas
Aves							
Capones, uno.....	»	»	»	»	»	»	»
Gallinas, ídem.....	5 a 7	5 a 7	5 a 7	»	5 a 7	5 a 7	5 a 7
Gallinas, una.....	3,75 a 7,75	3,75 a 7,75	3,75 a 7,75	»	3,75 a 7,75	3,75 a 7,75	3,75 a 7,75
Patos, uno.....	3 a 5	3 a 5	3 a 5	»	3 a 5	3 a 5	3 a 5
Pavos, ídem.....	8 a 16	8 a 16	8 a 16	»	8 a 16	8 a 16	8 a 16
Pichones, par.....	1,25 a 1,75	1,25 a 1,75	1,25 a 1,75	»	1,25 a 1,75	1,25 a 1,75	1,25 a 1,75
Pollos, uno.....	2,75 a 7,50	2,75 a 7,50	2,75 a 7,50	»	2,75 a 7,50	2,75 a 7,50	2,75 a 7,50

ESPECIES	PRECIOS						
	Día 6	Día 7	Día 8	Día 9	Día 10	Día 11	Día 12
	Pesetas	Pesetas	Pesetas	Pesetas	Pesetas	Pesetas	Pesetas
Caza							
Conejos de primera, par.	»	7	7	»	»	»	»
Conejos de segunda, ídem.	»	6	6	»	»	»	»
Conejos de tercera, ídem.	»	4,25	4,25	»	»	»	»
Conejos de cuarta, ídem.	»	3,50	3,50	»	»	»	»
Liebres, una.	»	3,75 a 5,25	3,75 a 5,25	»	»	»	»
Perdices, par.	»	6	6	»	»	»	»
Huevos							
(El ciento)							
De Argentina.	21,50	21	21	»	21	21	20
De Castilla.	22,50 a 24,50	22,50 a 24,50	22,50 a 24,50	»	22,50 a 24,50	22,50 a 24,50	»
De Chile.	»	»	»	»	»	»	20
De Dinamarca.	»	»	»	»	»	»	23 a 25
De Galicia.	21 a 24,50	21 a 24,50	21 a 24,50	»	21 a 24,50	21 a 24,50	23 a 25
De Holanda.	20 a 23	20 a 23	20 a 23	»	20 a 23	20 a 23	21,50
De Marruecos.	19,50 a 20	19,50 a 20	19,50 a 20	»	19,50 a 20	19,50 a 20	17,50 a 19,50
De Murcia.	25	25	25	»	25	25	25,50
De Turquía.	20 a 21	20 a 21	20 a 21	»	20 a 21	20 a 21	»
De Uruguay.	21,50	21,50	21,50	»	21,50	21,50	20,50
De cámaras: Bélgica.	22 a 23	22 a 23	20 a 23	»	20 a 23	22 a 23	20
De ídem: Bulgaria.	20 a 21	20 a 21	20 a 21	»	20 a 21	20 a 21	19,50
De ídem: Galicia.	»	»	»	»	»	»	»
De ídem: Polonia.	18 a 19	18 a 19	18 a 19	»	18 a 19	18 a 19	17,50
De ídem: Turquía.	16 a 18	16 a 18	16 a 18	»	16 a 18	16 a 18	19
Pescados							
Almejas, kilogramo.	1 a 2,50	1,25 a 2	1,25 a 2,50	»	1,10 a 1,90	1 a 1,75	1,50 a 3,50
Anguilas, ídem.	1,25 a 1,75	»	1,30 a 1,75	»	1,25 a 1,40	1,15 a 1,30	»
Angulas, ídem.	»	»	»	»	»	»	12 a 13
Bacalao, ídem.	1,25 a 2,25	1 a 1,50	»	»	»	1 a 1,10	2,50
Besugos, ídem.	1,50 a 2,40	2 a 2,50	2 a 2,75	»	1,40 a 2,25	2 a 2,50	2 a 2,50
Bígaros, ídem.	»	»	»	»	»	»	»
Bocarte, ídem.	»	»	»	»	»	»	»
Boquerones, ídem.	0,70 a 1,10	0,80 a 1	0,80 a 1	»	0,90 a 1,10	0,70 a 0,90	1 a 1,15
Brecas, ídem.	0,50 a 0,85	1 a 1,40	0,75 a 1	»	0,70 a 1	0,75 a 0,85	1 a 1,15
Calamares, ídem.	1,15 a 2,25	1 a 3	1,50 a 2,25	»	1,30 a 2,25	1,75 a 2,75	2,25 a 3,25
Cangrejos de mar, ídem.	»	»	»	»	»	»	»
Caracoles, ídem.	0,75 a 1,15	»	»	»	»	»	»
Cigalas, ídem.	3,75 a 4,50	2 a 4	3,50 a 4,75	»	4 a 5,25	2,75 a 3,50	4,50
Congrio, ídem.	1,40 a 2,25	1,25 a 2,50	1,25 a 2,25	»	1,25 a 1,75	1,40 a 1,75	2 a 2,75
Corvina, ídem.	»	»	»	»	»	»	2 a 2,50
Chicharro, ídem.	0,50 a 0,75	»	0,40 a 0,60	»	0,40 a 0,60	0,40 a 0,65	0,50 a 0,60
Chirlas, ídem.	0,40 a 0,65	0,30 a 0,50	0,40 a 0,75	»	0,50 a 0,70	0,50 a 0,70	0,50 a 0,75
Dentones, ídem.	»	»	»	»	»	»	1,75 a 2,25
Doradas, ídem.	»	»	»	»	»	»	1,65 a 2,50
Gallos, ídem.	1,40 a 2,50	1,25 a 2,50	1,30 a 2,25	»	1,30 a 2,25	1,75 a 3	2 a 3
Gambas, ídem.	3,25 a 4,75	2 a 5,50	3,50 a 6,25	»	3,50 a 8	3,75 a 6,75	2,50 a 4
Gato, ídem.	0,75 a 0,90	0,60 a 0,90	0,75 a 1,10	»	1 a 1,10	0,70 a 0,90	1
Japuta, ídem.	0,50 a 0,75	0,70 a 0,90	0,60 a 0,80	»	0,75 a 1	0,75 a 0,90	1,15 a 1,25
Langosta, una.	10 a 12	3,50 a 8	6,50 a 12	»	10 a 12	6,50 a 10	10 a 12
Langostinos, kilogramo.	14 a 16	6 a 12	14 a 16	»	12 a 15	10 a 12	10 a 12,50
Lenguados, ídem.	4 a 7	2,50 a 6	6 a 10	»	4 a 6	4,50 a 7,50	4 a 6,50
Lubinas, ídem.	3 a 4,75	1,75 a 3,25	3 a 5	»	3 a 5	3 a 3,75	3,50 a 5
Marrajo, ídem.	3 a 4,25	»	1,40 a 1,90	»	1,40 a 1,75	1,40 a 1,75	2 a 2,50
Mejillones, ídem.	1,40 a 2,75	»	0,50 a 0,75	»	0,50 a 0,75	0,40 a 0,60	»
Merluza, ídem.	3,50 a 4,50	3,25 a 5	3 a 4,75	»	4 a 5,25	3,75 a 4,50	4 a 5,50
Mero, ídem.	3 a 3,50	2 a 4	3 a 3,50	»	3 a 3,50	3,25 a 3,75	2,50 a 5
Pajales, ídem.	1,40 a 1,75	1,25 a 2	1,40 a 2	»	1,40 a 1,75	1,25 a 1,75	2 a 2,75
Palometas, ídem.	»	»	»	»	»	»	»
Panchos, ídem.	1,25 a 1,40	0,60 a 0,80	1,10 a 1,40	»	1,10 a 1,25	0,75 a 0,85	1 a 1,40
Parrocha, ídem.	0,75 a 1	0,50 a 0,70	0,90 a 1	»	0,75 a 1	1,25 a 1,40	1 a 1,10
Percebes, ídem.	1,25 a 1,65	»	1,25 a 1,50	»	1,25 a 1,75	1,25 a 1,40	1,50 a 2,50
Pescadillas, ídem.	1,15 a 2,30	1 a 2	1,30 a 2,40	»	1,30 a 2,30	1,30 a 2,50	1,65 a 2,75
Pez espada, ídem.	»	1,25 a 2	»	»	»	»	2,50
Platusas, ídem.	»	2 a 3	»	»	»	»	3 a 4,50
Quisquillas, ídem.	1,25 a 2,75	»	2,50 a 3	»	»	2,25 a 3,25	2,50 a 4
Rape, ídem.	1,65 a 2,75	1,25 a 2,25	1,75 a 2,75	»	2 a 3,25	2,25 a 3,50	2 a 2,75
Rodaballos, ídem.	»	3 a 6	»	»	2 a 2,15	»	»
Salmón, ídem.	»	»	14 a 16	»	»	»	»
Salmonetes, ídem.	3,25 a 4,50	1,25 a 3,50	3 a 4,25	»	3,25 a 4,25	4 a 5,25	4 a 5,50
Sardinas, ídem.	1,15 a 1,35	0,90 a 1,30	1 a 1,40	»	1 a 1,25	1 a 1,25	1,25 a 1,40
Turbó, ídem.	»	»	»	»	»	»	1,50 a 2,50
Voladores, ídem.	0,50 a 0,90	0,60 a 0,80	0,80 a 0,90	»	0,70 a 0,90	0,75 a 1	1 a 1,25
Escabeches							
(Barra)							
De besugo.	110	70 a 125	110 a 115	»	110 a 115	110 a 115	»
De bonito.	»	60 a 80	»	»	»	»	»
De pescadillas.	»	50 a 80	»	»	»	»	»
De tabales aranques.	»	»	»	»	»	»	»

VISITA DE POLICIA URBANA

Relación de precios de venta durante los días que se expresan

ESPECIES	PRECIOS						
	Día 6 Pesetas	Día 7 Pesetas	Día 8 Pesetas	Día 9 Pesetas	Día 10 Pesetas	Día 11 Pesetas	Día 12 Pesetas
Aceite, litro.....	1,80 a 2,30	1,80 a 2,30	1,80 a 2,30	»	1,80 a 2,30	1,80 a 2,30	1,80 a 2,30
Aceitunas, kilogramo....	1 a 2	1 a 2	1 a 2	»	1 a 2	1 a 2	1 a 2
Aguardiente, litro.....	2 a 4	2 a 4	2 a 4	»	2 a 4	2 a 4	2 a 4
Alfalfa, quintal m.....	18	18	18	»	18	18	18
Alcohol, litro.....	1,50	1,50	1,50	»	1,50	1,50	1,50
Algarobas, quintal m....	45	45	45	»	45	45	45
Arroz, kilogramo.....	0,70 a 1,40	0,70 a 1,40	0,70 a 1,40	»	0,70 a 1,40	0,70 a 1,40	0,70 a 1,40
Avena, quintal m.....	35	35	35	»	35	35	35
Azúcar, kilogramo.....	1,60 a 2,20	1,60 a 2,20	1,60 a 2,20	»	1,60 a 2,20	1,60 a 2,20	1,60 a 2,20
Bacalao, ídem.....	2,10 a 2,70	2,10 a 2,70	2,10 a 2,70	»	2,10 a 2,70	2,10 a 2,70	2,10 a 2,70
Carbones:							
Cok, 40 kilogramos..	4,75	4,75	4,75	»	4,75	4,75	4,75
Mineral, ídem.....	4,40 a 5,50	4,40 a 5,50	4,40 a 5,50	»	4,40 a 5,50	4,40 a 5,50	4,40 a 5,50
Vegetal, ídem.....	8,80 a 11,60	8,80 a 11,60	8,80 a 11,60	»	8,80 a 11,60	8,80 a 11,60	8,80 a 11,60
Carnes frescas:							
Carnero, kilogramo..	2,70 a 4,10	2,70 a 4,10	2,70 a 4,10	»	2,70 a 4,10	2,70 a 4,10	2,70 a 4,10
Cerdo, ídem.....	2 a 5,30	2 a 5,30	2 a 5,30	»	2 a 5,30	2 a 5,30	2 a 5,30
Ternera, ídem.....	3 a 8	3 a 8	3 a 8	»	3 a 8	3 a 8	3 a 8
Vaca primera, ídem..	4,80	4,80	4,80	»	4,80	4,80	4,80
Ídem segunda, ídem..	3,90	3,90	3,90	»	3,90	3,90	3,90
Ídem tercera, ídem...	2	2	2	»	2	2	2
Carnes saladas:							
Chorizos, ídem.....	8 a 13	8 a 13	8 a 13	»	8 a 13	8 a 13	8 a 13
Jamón, ídem.....	7 a 16	7 a 16	7 a 16	»	7 a 16	7 a 16	7 a 16
Tocino, ídem.....	2,50	2,50	2,50	»	2,50	2,50	2,50
Cebada, quintal m.....	37	37	37	»	37	37	37
Centeno, ídem.....	40	40	40	»	40	40	40
Garbanzos, kilogramo...	1,20 a 2,30	1,20 a 2,30	1,20 a 2,30	»	1,20 a 2,30	1,20 a 2,30	1,20 a 2,30
Harinas:							
Centeno, ídem.....	»	»	»	»	»	»	»
Maíz, ídem.....	»	»	»	»	»	»	»
Trigo al detall, ídem.	1 a 1,20	1 a 1,20	1 a 1,20	»	1 a 1,20	1 a 1,20	1 a 1,20
Ídem al por mayor, quintal m.....	65	65	65	»	65	65	65
Huevos, docena.....	2,50 a 3	2,50 a 3	2,50 a 3	»	2,50 a 3	2,50 a 3	2,50 a 3
Jabón, kilogramo.....	1 a 1,50	1 a 1,50	1 a 1,50	»	1 a 1,50	1 a 1,50	1 a 1,50
Judías, ídem.....	1,40 a 1,90	1,40 a 1,90	1,40 a 1,90	»	1,40 a 1,90	1,40 a 1,90	1,40 a 1,90
Leche, litro.....	0,60 a 0,80	0,60 a 0,80	0,60 a 0,80	»	0,60 a 0,80	0,60 a 0,80	0,60 a 0,80
Lentejas, kilogramo....	1,10 a 1,40	1,10 a 1,40	1,10 a 1,40	»	1,10 a 1,40	1,10 a 1,40	1,10 a 1,40
Leña, quintal m.....	8	8	8	»	8	8	8
Maíz, kilogramo.....	0,50	0,50	0,50	»	0,50	0,50	0,50
Manteca de vaca, ídem..	6	6	6	»	6	6	6
Pan:							
Candeal de flor, ídem.	0,65	0,65	0,65	»	0,65	0,65	0,65
Libreta, 500 gramos..	0,33	0,33	0,33	»	0,33	0,33	0,33
Panecillo, pieza.....	0,10	0,10	0,10	»	0,10	0,10	0,10
Ídem francés, ídem..	0,13	0,13	0,13	»	0,13	0,13	0,13
Ídem de viena, ídem..	0,13	0,13	0,13	»	0,13	0,13	0,13
Ídem íd. pequeño, ídem	0,06	0,06	0,06	»	0,06	0,06	0,06
Paja, quintal m.....	11	11	11	»	11	11	11
Pastas sopa, kilogramo..	1 a 1,20	1 a 1,20	1 a 1,20	»	1 a 1,20	1 a 1,20	1 a 1,20
Patatas, dos ídem.....	0,35 a 0,80	0,35 a 0,80	0,35 a 0,80	»	0,35 a 0,80	0,35 a 0,80	0,35 a 0,80
Petróleo, litro.....	»	»	»	»	»	»	»
Pimientos conserva, lata.	0,75 a 0,90	0,75 a 0,90	0,75 a 0,90	»	0,75 a 0,90	0,75 a 0,90	0,75 a 0,90
Quesos:							
De bola, kilogramo..	8	8	8	»	8	8	8
De Gruyère, ídem....	11	11	11	»	11	11	11
Manchego, ídem.....	6	6	6	»	6	6	6
De Parma, ídem.....	10	10	10	»	10	10	10
Roquefort, ídem.....	11	11	11	»	11	11	11
Sal, ídem.....	0,15 a 0,20	0,15 a 0,20	0,15 a 0,20	»	0,15 a 0,20	0,15 a 0,20	0,15 a 0,20
Salvados, quintal m.....	30	30	30	»	30	30	30
Sardinas:							
De cuba, kilogramo..	»	»	»	»	»	»	»
En aceite, lata.....	0,25 a 4	0,25 a 4	0,25 a 4	»	0,25 a 4	0,25 a 4	0,25 a 4
Tomates conserva, ídem.	0,40 a 0,95	0,40 a 0,95	0,40 a 0,95	»	0,40 a 0,95	0,40 a 0,95	0,40 a 0,95
Trigo, quintal m.....	60	60	60	»	60	60	60
Vinos:							
Blancos, litro.....	0,60 a 0,90	0,60 a 0,90	0,60 a 0,90	»	0,60 a 0,90	0,60 a 0,90	0,60 a 0,90
Tintos, ídem.....	0,60 a 0,90	0,60 a 0,90	0,60 a 0,90	»	0,60 a 0,90	0,60 a 0,90	0,60 a 0,90
Vinagre, ídem.....	0,50	0,50	0,50	»	0,50	0,50	0,50

MATADERO Y MERCADO DE GANADOS

Número y peso de las reses sacrificadas durante los días que se expresan (1)

DÍAS	RESES					KILOGRAMOS				
	Vacas	Terneras	Lanares	Lechales	Cerdos	Vacas	Terneras	Lanares	Lechales	Cerdos
6	300	4	562	4	384	70.101,4	258,4	6.172,8	20,2	38.442,8
7	426	43	1.024	28	633	97.932,2	5.578,6	11.518,4	211,6	61.141,8
8	138	.	453	32	201	32.964,8	.	5.189,9	263	19.578,2
9
10	324	164	570	14	466	75.829,3	10.760,4	6.834,8	139,4	45.637,1
11	277	1	460	.	369	62.050,7	24,9	5.101,1	.	33.738,6
12	232	19	417	75	300	55.641,7	1.085,2	4.536,6	807,8	30.383,7
	1.699	231	3.686	153	2.355	394.520,1	17.707,5	39.353,6	1.442	228.922,2

(1) Durante la semana se han sacrificado 14 caballos, con un total de 2.852,5 kilogramos.

Derechos devengados

DÍAS	Mercado de aves	Quemadero y sangrías	Degüello	Locación	Mondonguería y tripería	Transportes	Cámaras	Secadero de pieles y cueros	Almacén	2 por 1.000 por venta de reses	3 por 100 por venta de piensos	Mercado de Ganados	TOTAL GENERAL
	Pesetas	Pesetas	Pesetas	Pesetas	Pesetas	Pesetas	Pesetas	Pesetas	Pesetas	Pesetas	Pesetas	Pesetas	Pesetas
6	193,60	26,50	5.946,40	302,65	1.711,70	3.143,15	1.362,21	.	.	166	.	636,08	13.488,29
7	210,45	46	8.435,55	344,35	2.688,80	4.694,95	1.166,80	.	.	125	.	677,60	19.389,50
8	252,85	50	3.057,90	388,95	928,80	2.252,85	969,80	.	.	22,40	.	500,38	8.423,93
9	.	.	.	259,40	.	720	1.219,20	81,60	143,25	.	.	388,96	2.812,41
10	229,20	46,50	7.563,20	275,85	2.169,60	3.818,50	1.178,75	.	.	187,80	.	581,67	16.051,07
11	271,95	57	5.418,25	163	1.543,15	2.630	954,72	.	.	151,10	.	516,78	11.705,95
12	181	56	4.709,95	458,80	1.315	3.209,45	1.118,53	.	.	75,40	.	461,10	11.615,23
	1.339,05	282	36.131,25	2.192	10.387,05	20.468,90	7.970,01	81,60	143,25	727,70	.	3.410,57	83.556,38

Número y peso de las terneras obieto de contratación en el Mercado del establecimiento, con expresión de precios, según procedencia, durante los días que se expresan

DÍAS	NÚMERO		PROCEDENCIA Y PRECIOS				
	De reses	De kilogramos	De Castilla	De la Montaña	De Galicia	De la tierra	De Asturias
6	369	19.122,6	3,91 a 4,78	3,26 a 4,09	2,91 a 3,48	2,96 a 3,48	3,26 a 4,09
7	601	31.362,8	3,91 a 4,78	3,26 a 4,09	2,91 a 3,48	2,96 a 3,48	3,26 a 4,09
8	306	15.371,2	3,91 a 4,78	3,26 a 4,09	2,91 a 3,48	2,96 a 3,48	3,26 a 4,09
9
10	421	24.086,2	3,69 a 4,78	3,13 a 4,04	2,83 a 3,39	2,83 a 3,48	3,13 a 4,04
11	391	19.930	3,91 a 4,78	3,26 a 4,13	2,91 a 3,35	2,91 a 3,56	3,26 a 4,13
12	271	13.896	3,91 a 4,78	3,26 a 4,13	2,91 a 3,35	2,91 a 3,56	3,26 a 4,13
	2.359	123.768,8					

Precios por clases y promedios del kilogramo en canal de la carne de reses vacunas mayores, lanares y cerdías

CLASE DE GANADO		Día 6	Día 7	Día 8	Día 9	Día 10	Día 11	Día 12
		Pesetas	Pesetas	Pesetas	Pesetas	Pesetas	Pesetas	Pesetas
Vacuno mayor	Vacas	1,74 a 2,87	2,17 a 2,78	2,13 a 2,78	.	2 a 2,83	2,17 a 2,78	2 a 2,87
	Cebones	2,35 a 2,67	2,43 a 2,87	2,43 a 2,87	.	2,39 a 2,83	2,35 a 2,87	2,40 a 2,87
	Toros	2,56 a 2,91	2,56 a 2,78	2,56 a 2,78	.	2,87	2,74 a 2,87	2,26 a 2,87
	Bueyes	2,17 a 2,78	2,52	2,52	.	2,17 a 2,78	2,43 a 2,78	2,83
	Corderos	3,50 a 3,60	3,50 a 3,60	3,50 a 3,60	.	3,50 a 3,60	3,50 a 3,60	3,50 a 3,65
Lanar	Carneros	3,10 a 3,35	3,10 a 3,35	3,10 a 3,35	.	3,15 a 3,25	3 a 3,25	3 a 3,35
	Ovejas	2,10 a 3,25	2,10 a 3	2,10 a 3	.	2,90 a 3	2,90 a 3	2,85 a 2,95
	Lechales	3,30 a 3,40	2,90 a 3,40	2,90 a 3,40	.	2,90 a 3,40	2,90 a 3,40	2,90 a 3,40
Cerdío	Blancos del país y chatos
	Castellanos	3 a 3,05	3 a 3,05	3 a 3,05	.	3 a 3,05	3 a 3,05	3 a 3,05
	Andaluces	2,78	2,78	2,78	.	2,78	2,78	2,78
	Extremeños	2,78	2,78	2,78	.	2,78	2,78	2,78
	Murcianos	2,83 a 2,93	2,88 a 2,95	2,88 a 2,95	.	2,88 a 2,95	2,88 a 2,95	2,88 a 2,98
	Mallorquines
PROMEDIOS DIARIOS								
Vacuno mayor		2,67	2,67	2,68	.	2,68	2,65	2,64
Lanar		3,37	3,38	3,38	.	3,39	3,38	3,39
Cerdío		2,81	2,83	2,82	.	2,82	2,81	2,83

ARTES GRAFICAS MUNICIPALES