

PRECIOS DE SUSCRIPCION

Madrid, trimestre	Ptas. 5
Provincias y Posesiones, ídem	6
América y Portugal, ídem	10
Otros países, ídem	15

Número suelto, corriente o atrasado, 50 céntimos.
De venta en la Tercena municipal



REPÚBLICA ESPAÑOLA

ADMINISTRACION Y SUSCRIPCION

OFICINA DE RENTAS Y EXACCIONES
SECCIÓN DE PROPIOS
Plaza de la Villa, 4 (Casa de Cisneros)

La correspondencia se dirigirá al señor Secretario
del excelentísimo Ayuntamiento

BOLETIN DEL AYUNTAMIENTO DE MADRID

SE PUBLICA LOS MIÉRCOLES

SUMARIO

AYUNTAMIENTO: Acta de la sesión ordinaria celebrada el día 4 del actual.—Distribución de fondos por cuenta del presupuesto del Ensanche para el presente mes.

SECRETARÍA: Subastas y concursos pendientes de celebración.

Subasta para contratar el derribo y aprovechamiento de los materiales de la finca número 11 de la calle de Mesonero Romanos.—Concurso para contratar la confección de proyectos y construcción y explotación de dos estaciones para autobuses interurbanos.—Anuncio del concursillo para adquirir algodón, gasas y vendas para los servicios benéficos municipales.—Licencias expedidas por la Sección 2.ª

INTERVENCIÓN: Cotización en Bolsa de los valores municipales.

OBRAS MUNICIPALES: Las en ejecución.

POLICÍA URBANA: Servicios prestados por el Cuerpo de Bomberos.—Denuncias y juicios celebrados en las Tenencias de Alcaldía de los distritos de Chamberí y de la Universidad. Servicios prestados por la Guardia municipal.

BENEFICENCIA: Servicios prestados por la Consulta especial de Dermatología y Profilaxis.—Resumen estadístico de la labor realizada por el Dispensario Antituberculoso Municipal.

BOLETIN DE COTIZACIONES: Suplemento número 1984.

AYUNTAMIENTO

COMISIÓN GESTORA

SESIÓN ORDINARIA CELEBRADA EN SEGUNDA CONVOCATORIA EL DÍA 4 DE ENERO DE 1935.—*Extracto*.—Presidencia del Excmo. Sr. D. Rafael Salazar Alonso.—Asistieron los señores Alvarez R. Villamil, Andueza, Baixeras, Castro, Feijóo, García Gallo, Montero, Morales, Muntán, Ortega, Otero, Ríos, Rueda, Serrano, Soler, Uriarte y Verdes Montenegro.

Se abrió a las diez de la mañana, dándose lectura del acta de la sesión anterior.

ACUERDOS: 1.º Consignar en acta el sentimiento de la Corporación por el fallecimiento de la señora madre del Gestor D. Alfredo Aleix.

ORDEN DEL DÍA

Asuntos al despacho de oficio

2.º Se dió cuenta de un decreto del Ministerio de la Gobernación, fecha 28 del pasado mes de diciembre, concediendo los honores de Jefe superior de Administración civil al cargo de Secretario del Ayuntamiento de Madrid, teniendo en cuenta la importancia del mismo, por los múltiples y trascendentales problemas que de continuo se plantean en la vida municipal, y que necesariamente tiene que ser servido por persona de relevantes condiciones y sólida preparación en razón a la importancia de esos mismos problemas.

Y la Comisión Gestora quedó enterada con satisfacción y acordó consignar un voto de gracias por la prontitud con que había sido acogida la petición que en ese sentido se había elevado al señor Ministro de la Gobernación.

3.º Quedar enterada de un oficio del ilustrísimo señor Delegado de Hacienda de la provincia, fecha 31 del pasado mes de diciembre, por el que se acuerda lo siguiente, visto el presupuesto municipal ordinario del Interior para el ejercicio de 1935, cuya cifra de ingresos y gastos asciende a la cantidad de 96.435.509,30 y 96.430.564,98 pesetas, respectivamente, y a tenor de lo que preceptúan los artículos 300 y 302 del Estatuto Municipal, en relación con el 9.º del reglamento de Hacienda municipal, real decreto de 2 de abril de 1930 y real orden de 4 de junio del mismo año:

Primero. Autorizar, con carácter provisional, la ejecución del expresado presupuesto ordinario, aprobado por esa Comisión Gestora Municipal en su sesión pública extraordinaria celebrada el día 1 del actual y continuada los días 3 y 4 del presente mes.

Segundo. Autorizar, asimismo con el carácter de provisional, la ejecución de las Ordenanzas acordadas por esa Comisión Gestora Municipal para regular, durante el ejercicio de 1935, las diversas exacciones municipales.

Tercero. Que las autorizaciones a que se refieren los dos párrafos precedentes son sin perjuicio de lo que en definitiva proceda y se acuerde por esta Delegación de Hacienda respecto de las diferentes partidas de ingresos y gastos que forman el indicado presupuesto, y de las resoluciones que recaigan en los distintos recursos que contra las mencionadas partidas u Ordenanzas se hayan formulado o se puedan deducir, dentro del término legal prevenido en los artículos 300 y 301 del citado Estatuto Municipal.

Cuarto. Que las cantidades que se cobren en razón de los ingresos que se figuran por primera vez en este presupuesto, o de aquellos otros cuyas tarifas de percepción hayan sido aumentadas en relación con las que se fijaron para el presente ejercicio de 1934, se consideren en depósito en la Caja Muni-

cial para su inmediata devolución en el caso de que no fueran, en definitiva, autorizadas, o en el de que no fueran aprobadas expresa o tácitamente las respectivas Ordenanzas.

Quinto. Que las modificaciones que sea preciso introducir en el presupuesto o en las Ordenanzas de Exacciones municipales a causa de los reparos que se puedan formular por esta Delegación de Hacienda, o de las resoluciones que se dicten en los recursos o reclamaciones que contra ellos se formulen, se hagan con las formalidades que previene el Estatuto Municipal y su correspondiente reglamento de Hacienda, y de tal manera que no resulte déficit inicial alguno; y una vez esto realizado se remita a esta Delegación de Hacienda, a los efectos procedentes, el presupuesto o las Ordenanzas, en la forma en que queden definitivamente redactados.

4.º Quedar enterada de un oficio del ilustrísimo señor Delegado de Hacienda de la provincia, fecha 31 del pasado mes de diciembre, por el que se acuerda lo siguiente, visto el presupuesto municipal ordinario del Ensanche para el ejercicio de 1935, cuya cifra de ingresos y gastos asciende a la cantidad de 21.837.800 y 21.317.692,71 pesetas, respectivamente, y a tenor de lo que preceptúan los mismos artículos y disposiciones que se indican en el anterior asunto:

Primero. Autorizar, con carácter provisional, la ejecución del expresado presupuesto, aprobado por esa Comisión Gestora Municipal en su sesión celebrada el día 1 del actual y continuada los días 3 y 4 del presente mes.

Segundo. Que la autorización a que se refiere el párrafo precedente es sin perjuicio de lo que en definitiva proceda y se acuerde por esta Delegación de Hacienda respecto de las diferentes partidas de ingresos y gastos que forman el indicado presupuesto, y de las resoluciones que recaigan en los distintos recursos que contra las mismas hayan formulado o se puedan deducir dentro del término legal prevenido en los artículos 300 y 301 del Estatuto Municipal; y

Tercero. Que las modificaciones que sea preciso introducir en el presupuesto a causa de los reparos que se puedan formular por esta Delegación de Hacienda, o de las resoluciones que se dicten en los recursos o reclamaciones que contra el mismo se deduzcan, se hagan con las formalidades que previene el citado Estatuto Municipal y su correspondiente reglamento de Hacienda Municipal, y de tal manera que no resulte déficit inicial alguno; y una vez esto realizado se remita a esta Delegación de Hacienda, a los efectos procedentes, el presupuesto en la forma que quede definitivamente redactado.

Asuntos y expedientes con dictamen de las Comisiones

SOBRE LA MESA

Comisión 1.ª—Hacienda

5.º Desestimar, en todas sus partes, el recurso de reposición interpuesto por D. Francisco Alvarez Blanco, como apoderado legal de doña Josefa de la Calle Rey, contra el acuerdo municipal, de 9 de noviembre próximo pasado, que desestimó la petición del reclamante en la parte referente a la ejecución de obras en el edificio escolar de la calle de Narváez, 40, y al abono de los daños y perjuicios y gastos extrajudiciales que el interesado afirma le causó la Administración municipal y cifra en la cantidad de 8.618,65 pesetas; todo ello abundando la Comisión en los mismos razonamientos expuestos por el ilustrísimo señor Delegado de Hacienda en providencia de 10 de marzo de 1934 y de conformidad con lo informado por el Servicio Contencioso, así como por estimar la misma que los mencionados razonamientos son de estricta aplicación al caso de la finca de que se trata.

6.º Desestimar, por las mismas consideraciones que se indican en el anterior asunto, el recurso de reposición interpuesto por D. Francisco Alvarez Blanco, como apoderado legal de D. Emilio Vázquez de la Calle, contra el acuerdo municipal, de 9 de noviembre último, que desestimó la petición del reclamante en la parte referente a la ejecución de obras en el edificio escolar de la calle del Doctor Castelo, 28, pago de gastos extrajudiciales y alquileres desde el 28 de agosto de 1927 hasta el 1 de enero de 1931.

Comisión 4.ª—Beneficencia, Sanidad y Policía Urbana

7.º Aprobar un dictamen de la Comisión, fecha 18 del pasado mes de diciembre, con motivo de la ponencia formulada por los Sres. García Gallo, Soler y Director de Cementerios para resolver la cuestión del cuidado, conservación y arreglo de sepulturas, jardines, mausoleos, etc., de propiedad particular en el Cementerio Municipal; y en cuyo dictamen, estudiada con el detenimiento e interés que merece dicha ponencia, propone la aprobación de la misma, comprensiva de las disposiciones que a continuación se expresan, entendiéndose que la reglamentación a que aquélla se contrae ha de tener carácter provisional hasta que se encaje y armonice en la general de servicios que reclama el Cementerio o cuando el Ayuntamiento estime deba modificarla en cualquiera de sus aspectos:

Primera. Queda prohibido, a tenor de lo dispuesto en el artículo 100 del reglamento de Cementerios, a los empleados y obreros municipales del Cementerio dedicarse, durante las horas del servicio, al cuidado de jardines, riegos, limpieza de sepulturas y demás faenas particulares, pudiendo efectuarlo de seis a ocho de la mañana y después de terminado su servicio hasta el cierre de las puertas de entrada a este recinto.

El que contravenga lo dispuesto será sancionado, la primera vez con dos días de suspensión de jornal, la segunda con ocho días, y a la tercera se le formará expediente, pudiendo llegar el castigo, si se comprobare la indisciplina, hasta la pérdida del destino.

Segunda. Las señas de sepulturas, asesamientos, acompañamiento a las familias hasta las sepulturas, sólo lo efectuarán los Guardas o el personal afecto a la guardería, no pudiendo hacer ninguna otra persona ajena al servicio.

Tercera. Queda terminantemente prohibido a los empleados y obreros municipales percibir gratificación ninguna del público por cualquiera de los servicios que realicen con ocasión de su cargo.

Cuarta. Las familias de los enterrados dentro del recinto podrán instalar jardinillos, cuidar las sepulturas y proceder a la limpieza, mediante autorización de la Dirección del servicio. La autorización se librará contra la presentación del recibo municipal de los pagos de enterramiento.

La familias podrán enviar al Cementerio, para la realización de las labores determinadas en el párrafo anterior, a sus criados o personas de su confianza, las cuales deberán acreditar esta delegación al tiempo de solicitar el permiso de la Dirección a que se refiere el apartado anterior.

La Dirección del Cementerio se reserva en todo momento el derecho de anular cualquier autorización, dando conocimiento al señor Concejal Delegado.

Quinta. Queda prohibida, dentro del recinto del Cementerio, la oferta de trabajos de cuidado y conservación de sepulturas, jardinillos, sarcófagos, etc., a todo empleado u obrero municipal, así como al personal libre, cualquiera que sea su oficio o profesión.

Sexta. El personal libre que por encargo de las familias se dedique habitualmente a los trabajos de conservación de sepulturas, jardines, sarcófagos, panteones, etc., deberá justificar en cada caso la delegación permanente que a su favor ha hecho la familia del inhumado, de las que se tomará la oportuna anotación. Este personal deberá tener acreditada su personalidad ante la Dirección del servicio en un registro que llevará ésta y en el que constarán todos los antecedentes personales de cada individuo.

Los permisos que se concedan al personal obrero que se dedique a las referidas labores durarán como máximo un año, al final del cual serán revisados y renovados, en su caso, por la Dirección del Cementerio.

El Delegado y el Director del Cementerio podrán en todo momento retirar los permisos generales a que hace mención este apartado sexto.

Séptima. Todo aquel que realice faenas o trabajos en el interior del Cementerio satisfará la cantidad de treinta céntimos por derechos de consumo de agua, que se harán efectivos en las puertas de entrada del Cementerio.

Octava. Queda terminantemente prohibida la entrada en el recinto del Cementerio de latas y botes, debiendo llevar el personal que se dedique a esta clase de trabajos cubos y regaderas.

Novena. El personal que cuide de sepulturas, jardines y

mausoleos, etc., no podrá sacar tierra de los enterramientos ni cuarteles; al que incurriere en esta infracción se le retirará el permiso concedido y pagará una multa de cinco pesetas la primera vez, pasando a disposición de la autoridad competente la segunda y prohibiéndosele la entrada en el recinto del Cementerio.

Décima. El Concejal Delegado y el Director de Cementerios tendrán la directa y alta inspección del servicio y del estricto cumplimiento de lo dispuesto en el presente acuerdo.

El Guarda mayor y el Sepulturero mayor darán cuenta al señor Director de Cementerios de cuantas infracciones se cometan, tanto por obreros y empleados municipales como por el personal autorizado para realizar trabajos dentro del recinto de la Necrópolis.

Undécima. Quedan revocados todos los acuerdos, decretos y disposiciones que se opongan a lo dispuesto en el presente acuerdo.

DE NUEVO DESPACHO

Comisión 1.ª — Hacienda

8.º Quedar enterada, teniendo en cuenta lo informado por el Servicio Contencioso y por la Sección, de la sentencia del Tribunal de lo Contencioso-administrativo dictada en el recurso seguido ante el mismo por D. Angel Ortega Díez por el arbitrio sobre incremento del valor de los terrenos correspondiente a la transmisión de la finca número 16 de la calle de Monteleón, con vuelta a la de Malasaña, y por cuya sentencia se revoca el acuerdo del Tribunal Económico apelado y, por tanto, el acuerdo de la liquidación aprobado, debiéndose practicar otra sobre la base tan sólo del valor del suelo en que está construida la finca, hoy número 22 moderno, sin que la cantidad que deba satisfacerse por el arbitrio pueda ser superior a la correspondiente por derechos reales, debiendo ser devuelto lo que se hubiera satisfecho de más.

9.º Interponer, de conformidad con lo informado por el Servicio Contencioso y por la Sección, recurso contencioso-administrativo ante el Tribunal Provincial contra fallo del Económico-administrativo de la provincia, fecha 26 de octubre próximo pasado, recaído en la reclamación formulada ante el mismo por D. Carlos Sánchez Campomanes, en nombre de la Compañía Telefónica Nacional de España, sobre exacción de contribuciones especiales por obras de reforma e instalación de servicios en la calle de Valverde, y por cuyo fallo se declara que la citada Compañía no está obligada al pago de dicha contribución especial por la exención que con carácter general y de toda clase de tributos tiene reconocida dicha entidad en su contrato con el Estado.

10. Acatar, teniendo en cuenta lo informado por el Servicio Contencioso y por la Sección, el fallo del Tribunal Económico-administrativo de la provincia, de 10 de octubre próximo pasado, recaído en la reclamación formulada ante el mismo por D. Alicia Cordero Carretero sobre el arbitrio de alcantarillado correspondiente a la finca número 7 de la calle de Don Quijote, y por cuyo fallo se acuerda revocar el acto administrativo recurrido y se declara que dicho señor tiene derecho a la bonificación del 50 por 100 del arbitrio de alcantarillado de la finca indicada, desde la fecha de terminación de la misma.

11. Exceptuar, de conformidad con lo informado por la Sección, de los arbitrios sobre el incremento de valor de los terrenos, derechos y tasas del alcantarillado, bajadas de agua, calderas, ascensores, montacargas, obras y vallas a los edificios que, propiedad de la Asociación denominada Obra Apostólica, que dirige y patrocina doña Luz R. Casanova, hace referencia el citado informe de la Sección, de conformidad asimismo con lo dispuesto en el Estatuto Municipal y en las distintas Ordenanzas reguladoras de las mencionadas exacciones, en tanto goce del beneficio de la exención de la contribución y esté destinada a las obras benéficas a que actualmente se dedica.

Comisión 2.ª — Fomento

12. Determinar, de conformidad con lo informado por el Servicio Contencioso y por la Sección, que la Corporación municipal se muestre parte, como coadyuvante de la Adminis-

tración, en el recurso contencioso-administrativo interpuesto ante el Tribunal Provincial por D. José Burgos Monfort, don Aurelio Bragulat y otros contra acuerdo municipal, de 18 de mayo del pasado año, que determinó la distribución del 3 por 100 del fondo de indemnizaciones constituido por el de los presupuestos de ejecución material de obras nuevas y que está asignado para determinados funcionarios.

13. Desestimar, de conformidad con lo informado por el Servicio Contencioso y por la Sección, el recurso de reposición interpuesto por D. José Jorro Rodríguez, contratista del derribo de las antiguas Caballerizas de la calle de Bailén, contra el acuerdo municipal, de 30 de noviembre del pasado año, que le impuso la multa de 250 pesetas diarias a partir del 5 de agosto de 1934 y en razón de haber transcurrido el plazo de terminación de dicho derribo sin haber concluido las obras; debiendo entenderse desestimado, asimismo, en cuanto a la no inclusión, en la liquidación de multas, de los días que no pueda trabajarse por causa de lluvia, huelgas, festividades, etc.

14. Determinar, de conformidad con lo informado por la Comisión asesora de expedientes contradictorios y por la Sección, que se declare el estado de ruina de la finca número 40 moderno de la calle de la Cabeza y se requiera al propietario de la misma para que, bajo la dirección de su Arquitecto, adopte las necesarias medidas de precaución y seguridad interin se proceda al desalojo de inquilinos, a cuyo efecto debe promover ante la autoridad judicial correspondiente las oportunas acciones; conminándole, a la vez, para que una vez desalojada la finca proceda al derribo de la misma, previa la obtención de la correspondiente licencia.

15. Determinar, de conformidad con lo informado por el Servicio Contencioso y por la Sección, así como teniendo en cuenta lo dispuesto en el artículo 841 de las Ordenanzas municipales vigentes, que se proceda por el Ayuntamiento, directa e inmediatamente a realizar las obras necesarias para el aseguramiento de la cubierta de la casa número 14 de la calle de Aranjuez, que se halla en estado de ruina, con sujeción al presupuesto que a tal efecto formuló la Dirección de Arquitectura Municipal, para lo cual se darán las oportunas órdenes al Servicio de Talleres generales a fin de que por sus obreros, dirigidos por persona técnica, se lleven a cabo, y que se reclame a los propietarios el importe de los gastos que con tal motivo se originen, llegando hasta embargar y adquirir por la vía de apremio —si aquéllos carecieran de otros bienes— el inmueble de referencia.

16. Determinar, en vista de lo actuado en el expediente y teniendo en cuenta lo informado por la Sección, que se proceda a la demolición de las obras ejecutadas abusivamente en la finca número 2 de la calle de Alvarado, con vuelta a la de Bravo Murillo, y cuya licencia fué denegada; debiendo instruirse el oportuno expediente en depuración de las responsabilidades que pudieran deducirse.

17. Adoptar los acuerdos que a continuación se expresan, en vista de todo lo actuado y de los distintos informes emitidos en el expediente relacionado con el ensanchamiento del Puente de la República, con la modificación de los encauzamientos del río y con la pavimentación de las plazoletas de acceso al mismo:

Primero. La aprobación del presupuesto adicional, importante 410.551,65 pesetas, para que por la Sociedad Cubiertas y Tejados, concesionaria de la obra primitivamente acordada, se lleve a cabo la de ensanchamiento del Puente de la República y modificación del encauzamiento del río, aguas abajo del mismo.

Segundo. Que se solicite de la Junta de Colocación y Lucha contra el Paro la dotación de dicho gasto, con los fondos que administra, procedentes de la décima de la contribución territorial.

Tercero. Que se desglose del presente el proyecto y presupuesto de pavimentación de las plazoletas de acceso, obras que no es menester ejecutar conjuntamente con las antedichas y que pueden aplazarse para realizarlas en el momento que se estime oportuno.

Cuarto. Que se interese de la Jefatura de Servicios Hidráulicos del Tajo la oportuna autorización para poder llevar a cabo la obra de modificación del encauzamiento a que se hace mención en el apartado primero del presente.

Quinto. La aprobación de los precios contradictorios, a que se hace mérito en el cuerpo del presente, que habrá de

regir para la clase de materiales que en el acta que antecede se especifican.

18 a 20. Conceder licencias a los señores que a continuación se expresan para diversas obras en los sitios que se indican, de conformidad con lo informado por la Sección en los expedientes correspondientes:

A D. Santiago Arolas, para ejecutar obras de reforma en la calle del Doctor Fourquet, 20 y 22.

A las Religiosas de los Sagrados Corazones, para instalar calefacción en la calle de Fuencarral, 115.

A la Sociedad Española de Cine Educativo, para instalar un anuncio luminoso en la calle de Eduardo Dato, 4.

Comisión 3.ª—Ensanche

21. Expropiar, en vista de lo actuado en el expediente, a los herederos de D. Pedro Vilata Mallofré, que son sus hijos D. Pedro, D. Sebastián y doña Dolores, por terceras partes *pro indiviso* y en nuda propiedad, y su viuda doña Antonia Valls Amat, en usufructo, la superficie de su propiedad ocupada para vía pública en la calle de Núñez de Balboa, entre las de Goya y Hermosilla, bien mida los 9,65 metros cuadrados que se fijan en el plano del Arquitecto municipal o los que resulten de la oportuna rectificación definitiva; fijándose el precio de 120 pesetas por metro cuadrado, que se abonará en efectivo metálico, con cargo al concepto 4.º del presupuesto extraordinario del Ensanche de 1931, previa liquidación por la Intervención y el cumplimiento de los trámites corrientes en esta clase de asuntos, así como mediante el otorgamiento de la correspondiente escritura, siempre que se justifique, con los títulos y certificación del Registro de la Propiedad correspondiente, la inscripción de dominio y libertad de cargas sin limitación de tiempo.

22. Adjudicar a la Sociedad García Jimeno e Hijos, Construcciones y Contratas (S. A.), una parcela propiedad de la Villa, procedente de la suprimida vereda de Postas y comprensiva de 78,13 metros cuadrados, al solar que dicha Sociedad posee con fachada a la calle de Alonso Cano, al precio de 28,49 pesetas metro; debiendo ingresar su importe, que asciende a la cantidad de 2.225,92 pesetas, en los fondos del Ensanche, previamente el otorgamiento de la escritura y después de cumplidos los trámites reglamentarios para formalizar en derecho la apropiación de que se trata, obligándose el adjudicatario a admitir como título de propiedad el de posesión por la Villa de Madrid.

23. Determinar que se lleve a cabo la apertura legal de la calle de Joaquín María López, entre las de Bravo Murillo e Isaac Peral, en cumplimiento de lo preceptuado en los artículos 5.º y 12 de la vigente Ley de Ensanche y a fin de proceder a su urbanización, al menos en los trozos o manzanas cuyos propietarios den las facilidades necesarias a la Corporación.

24. Declarar en estado de ruina la finca número 83 de la calle de Méndez Alvaro, como resultado del expediente instruido al efecto y por haberse cumplido en la tramitación del mismo los requisitos prevenidos en el acuerdo adoptado por el Ayuntamiento en 19 de junio de 1931 y disposiciones vigentes para la tramitación de los de juicio contradictorio; debiendo, por tanto, procederse al desalojo y derribo de la misma.

25 a 29. Conceder licencias a los señores que a continuación se expresan para diversas obras en los sitios que se indican, en vista de los informes que figuran en los expedientes correspondientes y siempre que las mismas se ajusten a los proyectos presentados y a cuanto preceptúan las Ordenanzas municipales:

A D. Manuel Fernández, para instalar dos lucernarios en la acera de la casa número 33 de la calle de Serrano, teniendo en cuenta lo manifestado por el Arquitecto municipal correspondiente y lo preceptuado en la Ordenanza 23 de Exacciones municipales; debiendo pasar el expediente, una vez que sea expedida dicha licencia, al Negociado de Hacienda para la tramitación correspondiente, a fin de que sea incluida el alta en la matrícula del oportuno arbitrio.

A D. Andrés Yagüe, para construir una casa en la calle de Goya, 106.

A D. Pedro Fagalde, para ejecutar obras de ampliación

interior en el edificio destinado a fábrica de hielo en la calle de Sandoval, 8.

A D. José Olalla García, para construir una casa en la calle de Cea Bermúdez, 3 provisional

A D. Alejandro Santamaría, para construir una casa en la calle de Castelló, 56 duplicado.

Se dió cuenta de otro dictamen proponiendo la concesión de licencia para construir un doble horno y modificar un hueco de fachada en la finca número 64 de la calle de Lagasca, con vuelta a la de Ayala, 34.

Y a propuesta del Sr. Ríos se acordó que volviera a nuevo estudio de la Comisión.

Comisión 4.ª—Beneficencia, Sanidad y Policía Urbana

30. Aprobar las cuentas, remitidas por la Intervención, correspondientes al libramiento de 500 pesetas que le fué hecho al Decanato de la Beneficencia Municipal para gastos menores del segundo semestre del año actual.

31. Coadyuvar a la Administración, de conformidad con lo informado por el Servicio Contencioso, en el recurso contencioso-administrativo interpuesto ante el Tribunal Provincial por D. Andrés Ruiz Carrillo contra acuerdos municipales, de 11 de mayo y 24 de agosto del corriente año, por los que se declaró desierto el concurso celebrado para la adjudicación de la explotación del quiosco situado en la calle del Príncipe de Vergara, esquina a la de Goya.

32. Acatar, de conformidad con lo informado por el Servicio Contencioso, el fallo del Tribunal Económico-administrativo de la provincia, de 9 de octubre próximo pasado, recaído en la reclamación formulada ante el mismo por D. Juan Díaz Agudo contra el pago de derechos de licencia de apertura de un establecimiento de sidras a nombre de D. Santos Muñoz, instalado en la casa número 37 de la calle de Malasaña, y por cuyo fallo se acuerda revocar el acto administrativo recurrido, declarando en su lugar que procede conceder al recurrente el cambio de nombre que tenía solicitado de la licencia de referencia, sin pago de nuevos derechos.

33. Acatar, de conformidad con lo informado por el Servicio Contencioso, el fallo del Tribunal Económico-administrativo de la provincia, de 16 de octubre próximo pasado, recaído en la reclamación formulada ante el mismo por D. Juan Gómez Ballesteros contra el pago de derechos de licencia de apertura de un establecimiento destinado a la venta de huevos en la casa número 12 de la calle de Bretón de los Herreros, y por cuyo fallo se acuerda anular la liquidación practicada a consecuencia del acta de la Inspección municipal de 7 de abril de 1930 por diferencia de derechos de licencia del mencionado establecimiento, dejando siempre a salvo, en todo momento, la acción vigilante de la referida Inspección municipal, por si en lo futuro se ampliara la industria aludida en el repetido local.

34. Estimar, de conformidad con lo informado por el Servicio Contencioso y por la Sección, el recurso de reposición formulado por D. Jacinto Guerrero contra acuerdo municipal, de 14 de septiembre, que le denegó la licencia solicitada para instalar dos bares en el local del teatro Coliseum, sito en la calle de Eduardo Dato, 34, y teniendo en cuenta los favorables informes que figuran en el expediente, conceder la licencia solicitada.

35 a 52. Desestimar, de conformidad con lo informado por el Servicio Contencioso, los recursos de reposición interpuestos por los señores que a continuación se expresan contra acuerdo municipal, de 7 del pasado mes de diciembre, disponiendo el desalojamiento, incautación y caducidad de la concesión de los quioscos situados en los lugares que también se indican, dedicados a la venta de periódicos; debiendo, por consecuencia, confirmarse el acuerdo de que se trata:

D. Pascasio Martínez Muñoz, calle del Pacífico, frente al número 17.

Doña Felicidad Apostua, glorieta del Catorce de Abril.

D. Pablo Martín Rico, glorieta de la Iglesia, esquina a Eloy Gonzalo.

D. Francisco Izquierdo, Alcalá, frente al número 92.

D. Teófilo Gómez de Miguel, Alcalá, frente al número 22.

D. Martín Otañón, Alcalá, frente a las Calatravas.

Doña Matilde Romeral Sánchez, calle de Atocha frente al número 122.

D. Domingo Prados Gallego, plaza de Lavapiés.
 D. José María Salvador, plaza de Chamberí.
 D. Félix Martín Rico, plaza de Alonso Martínez, esquina a Sagasta.
 D. Juan Alvaro, glorieta de Atocha.
 D. Rafael Martínez, Marqués de Urquijo, esquina a Ferraz.
 D. Vicente Merlo, glorieta de Bilbao, esquina a Sagasta.
 D. Enrique Pérez, Carranza, frente al número 21.
 D. Francisco Méndez García, Marqués de Urquijo, esquina a Vicente Blasco Ibáñez.
 D. Cándido Díaz, glorieta de Bilbao, esquina a Luchana.
 Doña Josefa Urzáy Hidalgo, glorieta de Quevedo, esquina a Fuencarral y San Bernardo.
 D. Tomás Benito, Embajadores, esquina a la glorieta del mismo nombre.

Comisión 5.ª—Gobernación

53. Jubilar, por haber cumplido la edad reglamentaria, al Guarda de Cementerios D. Alejandro Gómez Sánchez, y asignarle el haber pasivo anual de 2.250 pesetas, 60 por 100 de las 3.750 que le sirven de regulador y que resulta de la acumulación a los veintidós años de servicio activo de los tres de servicios militares que determina la ley; debiendo amortizarse en el vigente presupuesto de gastos del Interior la dotación de 3.750 pesetas que percibe en activo el interesado y surtir efectos este acuerdo a partir del siguiente día al en que sea adoptado.

54. Conceder al Sereno de Comercio número 636, de la Colonia de Casas baratas (calle de Guillermo de Osma y paseo de la Chopera), una gratificación de 200 pesetas por una sola vez como recompensa a los servicios prestados por el mismo cooperando a la detención de varios maleantes autores de varios robos dentro y fuera de la capital, y que dicha gratificación se abone con cargo, según informa la Intervención, al capítulo de Imprevistos.

Comisión de Talleres, Aprovisionamientos y Acopios

55. Aprobar las relaciones de facturas números 1.109 al 1.135, ambos inclusive, que figuran en el expediente, que importan 11.664,77; 82.105,76; 7.572,79; 5.756,95; 7.931,70; 196; 644,29; 1.114,97; 91,05; 555,90; 1.005,90; 2.020,87; 1.993,50; 387; 8,80; 175,46; 3.620,10; 3,60; 551,90; 16; 1.081,45; 1.371,60; 330; 107,25; 1.001,51; 475,72, y 3.857,56 pesetas, comprensivas de los suministros verificados por los proveedores que en las mismas se mencionan; debiendo ser cargo dichas sumas, respectivamente, a los créditos consignados en los conceptos 152, 151, 155, 156, 29 (del Ensanche), 67 (del Ensanche), 192, 409, 234, 270, 220, 337, 153, 154, 207, 293, 135, 68 (del Ensanche), 280, 41 (del Ensanche), 281, 376, 143, 275, 276, 210 y 155 del vigente presupuesto de gastos del Interior.

56. Determinar, teniendo en cuenta la ponencia emitida por el señor Presidente de la Comisión y lo actuado en el expediente, que se adjudique el concurso de la limpieza y conservación de las máquinas de escribir, sumar, calcular, multicopista y las de imprimir direcciones, de propiedad municipal, a la casa Martín, en las condiciones contenidas en su propuesta y con arreglo a las que figuran en los pliegos de las facultativas y económico-administrativas que han servido de base a este concurso, y con la modificación de que dicha casa suministrará gratuitamente cuantas piezas de recambio precisen las máquinas de referencia, siempre que el precio de aquéllas no exceda de 4 pesetas y que la reparación de que se trate no exija traslado de la máquina al taller, en cuyo caso se facturaría la pieza al precio indicado en la tarifa presentada por la casa adjudicataria, previa formación, si este requisito se juzgara conveniente, del necesario presupuesto, que sería sometido a conocimiento de la Comisión de Acopios, a efectos de tramitarlo en la forma establecida de ordinario por dicho servicio.

57. Aclarar el acuerdo municipal adoptado con referencia a la provisión de las Jefaturas del Ayuntamiento, teniendo en

cuenta y de conformidad con la propuesta formulada por el señor Presidente de la Comisión, en el sentido de que la administrativa e interventora del Servicio de Acopios sea hecha entre la terna que a tal efecto formulen el señor Secretario general y el señor Interventor de fondos municipales, respectivamente, por la Comisión de Acopios, reunida con la de Gobierno interior, quienes elevarán la correspondiente propuesta a la Alcaldía Presidencia, ajustándose de esta forma la provisión de las indicadas Jefaturas a las normas generales establecidas por el repetido acuerdo municipal adoptado con relación a dicho extremo.

Junta Municipal de Primera Enseñanza

58 y 59. Aprobar dos dictámenes proponiendo determinar, de conformidad con lo informado por el Servicio Contencioso y por mayoría de votos, que se recurran en vía contenciosa las disposiciones de la Dirección general de Primera enseñanza, de 6 de noviembre y 18 de octubre próximos pasados, accediendo la primera a las peticiones formuladas por las Maestras nacionales doña Yolina Díaz Sánchez y doña Dolores Pérez Pardo, y la segunda a las de doña Adela Rodríguez Sagües y doña Matilde Mallén Marifóns, adscritas las dos primeras a la Escuela Maternal del Grupo Magdalena Fuentes y las otras dos a la del Grupo Mariano de Cavia, para que se les conceda derecho al percibo de la indemnización por casa, toda vez que no deben considerarse como obligatorias las Escuelas de este carácter creadas por el Ministerio de Instrucción Pública y si únicamente las clases para niños comprendidos dentro de la edad escolar, es decir, de los tres a los catorce años, y teniendo en cuenta a este respecto lo determinado en el vigente Estatuto del Magisterio primario, de 18 de mayo de 1923, así como por estimar que la mencionada disposición vulnera los preceptos legales que rigen en la materia.

Se dió cuenta de un dictamen proponiendo se conceda a las Maestras y Maestros que ocupan los tres primeros lugares de la lista de aprobados sin plaza, formulada por el Tribunal que juzgó las oposiciones de Directores de Escuelas graduadas municipales, el derecho a ocupar las vacantes que se produzcan una vez colocados los opositores que existen en la actualidad.

Y a petición del Sr. García Gallo, se acordó que volviera a nuevo estudio de la Junta.

ADICIÓN PRIMERA

Asunto al despacho de oficio

60. Se dió lectura de un decreto de la Alcaldía Presidencia dando cuenta de las dimisiones presentadas por los Tenientes de Alcalde D. Moisés Garrido Martínez y D. Alfredo Aleix Mateo-Guerrero.

Y la Comisión Gestora, a propuesta de la Presidencia, acordó no pronunciarse respecto a la sustitución de los señores Garrido y Aleix en las respectivas Tenencias de Alcaldía hasta tanto se resuelva por el excelentísimo señor Gobernador civil acerca de las dimisiones que de los cargos de Gestores tenían presentadas dichos señores.

Asuntos y expedientes con dictamen de las Comisiones

Comisión 4.ª—Beneficencia, Sanidad y Policía Urbana

61. Aprobar las tarifas que a continuación se expresan, que habrán de abonarse a la Caja de Compensación de decomisos por las reses que también se indican, en vista de la propuesta formulada por la Dirección del Matadero y Mercado de Ganados como consecuencia del acuerdo de la Comisión encargada de la fijación de las primas de dicha Caja, propues-

ta ajustada a lo prevenido en el artículo 17 del reglamento por que se rige la mencionada Caja:

	Pesetas por res
Vacas lecheras	55
Idem gallegas.....	20
Cebones.....	4
Vacas andaluzas	6
Ganado de casta.....	2,50
Idem de la tierra	3
Toros ídem.....	1
Idem de raza lechera	6
Bueyes de labor	6
Terneras de todas clases	0,10
Corderos	0,02
Carneros	0,25
Ovejas	0,50
Cerdos de piara	0,75
Idem corraleros	2

62. Aprobar, en vista de la propuesta formulada por la Dirección del Matadero y Mercado de Ganados y de lo informado por el Negociado de Abastos y la Sección Técnica de Sanidad, las bases formuladas por la indicada Dirección, que figuran en el expediente, para la venta, mediante concurso, del tocino procedente de las reses de cerda decomisadas por cisticercosis en la mencionada dependencia; debiendo cumplirse estrictamente lo prevenido en el reglamento general de Mataderos, de 5 de diciembre de 1918.

63. Aprobar, en vista de la propuesta formulada por la Dirección del Matadero y Mercado de Ganados y de lo informado por el Negociado de Abastos y la Sección Técnica de Sanidad, las bases formuladas por la indicada Dirección, que figuran en el expediente, para la venta, mediante concurso, de las grasas procedentes de reses vacunas y lanares tratadas en el quemadero de dicha dependencia.

64. Aprobar, en vista de la propuesta formulada por la Dirección del Matadero y Mercado de Ganados y de lo informado por el Negociado de Abastos y la Sección Técnica de Sanidad, las bases formuladas por la indicada Dirección, que figuran en el expediente, para la venta, mediante concurso, de la pulpa de carne y polvo de hueso procedente de las reses tratadas en el quemadero de dicha dependencia.

65. Aprobar las cuentas remitidas por la Intervención, correspondientes a los dos libramientos, de 7.666,66 pesetas cada uno, que fueron hechos durante los meses de julio y agosto del pasado año al Director del Colegio de San Ildefonso para atenciones del mismo.

66. Determinar, en vista de lo actuado en el expediente y de conformidad con la ponencia emitida por el Sr. García Gallo, que figura en el mismo, que se desestime el recurso de reposición interpuesto por D. Juan Lozano Vélez contra acuerdo municipal, de 17 de agosto del pasado año, por el cual se le impone la obligación de ingresar en las arcas municipales la cantidad de 20.000 pesetas para compensar el pago de haberes que verificó el Ayuntamiento a sus funcionarios encargados de la dirección de los trabajos de monda de restos en la Sacramental de San Martín y traslado de los mismos a la Necrópolis municipal.

Comisión 5.ª—Gobernación

67. Coadyuvar a la Administración, de conformidad con lo informado por el Servicio Contencioso y por la Sección, en el recurso contencioso-administrativo interpuesto ante el Tribunal Provincial por D. Pedro Campón Polo contra acuerdo municipal de 13 de abril del pasado año, ratificado por el de 25 de mayo siguiente, que desestimó el recurso de reposición que contra aquél interpuso por denegarle el reingreso al servicio municipal.

68. Determinar, en vista de lo informado por el Servicio Contencioso y por el Negociado correspondiente, que el Ayuntamiento se persone, como coadyuvante de la Administración,

en el recurso contencioso-administrativo interpuesto ante el Tribunal Provincial por D. Jacinto Cenamor Jiménez sobre revocación de acuerdo municipal resolutivo del concurso de provisión de 90 plazas de Conductores de automóviles municipales.

69. Coadyuvar a la Administración, de conformidad con lo informado por el Servicio Contencioso y por la Sección, en el recurso contencioso-administrativo interpuesto ante el Tribunal Provincial por D. José María Segovia sobre falta de resolución a petición formulada contra el acuerdo municipal de 30 de marzo del pasado año, que rectificó los términos del tomado en 9 del mismo mes, sobre reconocimiento del derecho a participar en las multas que se impusieran como resultado de las denuncias que como Inspector químico de subsistencias formulase.

70. Coadyuvar a la Administración, de conformidad con lo informado por el Servicio Contencioso y por la Sección, en el recurso contencioso-administrativo interpuesto ante el Tribunal Provincial por D. Emilio Martín de Nicolás sobre revocación del acuerdo municipal de 20 de abril del pasado año, en lo que respecta a la base sexta de las aprobadas en abril de 1931 para la reorganización de los servicios del Laboratorio Municipal.

71. Coadyuvar a la Administración, de conformidad con lo informado por el Servicio Contencioso y por la Sección, en el recurso contencioso-administrativo interpuesto ante el Tribunal Provincial por D. Lucas Torres Canal sobre revocación del mismo acuerdo municipal a que se refiere el anterior asunto.

72. Coadyuvar a la Administración, de conformidad con lo informado por el Servicio Contencioso y por la Sección, en el recurso contencioso-administrativo interpuesto ante el Tribunal Provincial por D. Juan Manuel Remis sobre revocación del mismo acuerdo municipal a que se refieren los dos anteriores asuntos.

73. Coadyuvar a la Administración, de conformidad con lo informado por el Servicio Contencioso y por la Sección, en el recurso contencioso-administrativo interpuesto ante el Tribunal Provincial por D. Salvador Rivas Godoy sobre revocación de acuerdo municipal referente a la provisión de la plaza de Director del Laboratorio Municipal de Higiene por concurso-oposición libre, y de otro estableciendo normas sobre nombramiento, clasificaciones y creación de varias Jefaturas de Negociado.

74. Adoptar los acuerdos que a continuación se expresan, en vista de todo lo actuado en el expediente, aun existiendo el decreto de 12 de octubre del pasado año, declarando en suspenso los acuerdos municipales, y sin que esto signifique la derogación del mencionado decreto:

Primero. Jubilar a D. Isidoro Bayano Hernández en el cargo de Carrero del Servicio de Limpiezas, por hallarse imposibilitado para el desempeño del mismo, extremo que se acredita con la certificación facultativa expedida por el Tribunal creado por la base 20 del vigente presupuesto y que obra unida al expediente.

Segundo. Asignar al mismo una pensión de retiro de pesetas 5,60 diarias, equivalente al 60 por 100 del jornal de pesetas 9,50 que le sirve de regulador.

Tercero. Amortizar la vacante con arreglo a lo dispuesto en las bases de la reorganización; y

Cuarto. Que los haberes pasivos comience a disfrutarlos a partir del día siguiente al en que por la Comisión Gestora sean adoptados los precedentes acuerdos.

75. Adoptar los acuerdos que a continuación se expresan, en vista de lo actuado en el expediente a virtud de solicitud de jubilación del operario de Vías públicas del Interior D. Justo Morán Lorenzo, aun existiendo el decreto de 12 de octubre del pasado año, declarando en suspenso los acuerdos municipales, y sin que esto signifique la derogación del mencionado decreto:

Primero. Jubilar al operario de Vías públicas del Interior D. Justo Morán Lorenzo por imposibilidad física.

Segundo. Asignar al mismo una pensión de retiro de 8,40 pesetas diarias, equivalente al 70 por 100 del jornal de 12 pesetas que le sirve de regulador.

Tercero. Que se amortice la vacante.

Cuarto. Que los haberes pasivos comience a disfrutarlos a partir del día siguiente al en que por la Comisión Gestora Municipal sean adoptados los presentes acuerdos.

76. Adoptar los acuerdos que a continuación se expresan, en vista de lo actuado en el expediente a virtud de solicitud de jubilación del operario de Vías públicas del Interior D. Juan Martínez Pinillos, aun existiendo el decreto de 12 de octubre del pasado año, declarando en suspenso los acuerdos municipales, y sin que esto signifique la derogación del mencionado decreto:

Primero. Jubilar al operario de Vías públicas del Interior D. Juan Martínez Pinillos Romero por imposibilidad física.

Segundo. Asignar al mismo una pensión de retiro de 7,70 pesetas diarias, equivalente al 70 por 100 del jornal de 11 pesetas que le sirve de regulador.

Tercero. Que se amortice su vacante.

Cuarto. Que los haberes pasivos comience a disfrutarlos a partir del día siguiente al en que por la Comisión Gestora Municipal sean adoptados los presentes acuerdos.

77. Determinar que no procede realizar la corrida de escalas propuesta por la Sección con motivo del fallecimiento del Practicante de la Beneficencia Municipal D. José Antonio Rodríguez Arias, pero sí realizar la amortización de la resulta de Practicante tercero, dotada con el haber anual de 3.000 pesetas, en cumplimiento de lo dispuesto en las bases de reorganización del Servicio de Beneficencia y Sanidad Municipal; manteniendo la Comisión el criterio sustentado en otros varios expedientes de que, por estar establecido el régimen de cuatrienios para los ascensos del personal, no procede efectuar corrida de escalas con el fin de otorgar nuevos ascensos dentro del escalafón, ya que, con arreglo a la base primera de las generales de la reorganización de servicios, la aceptación del nuevo sistema imposibilita a los interesados para volver por sí al antiguo, y estando, por otra parte, acogidos a la mencionada reorganización todos los funcionarios que figuraban en la propuesta de la Sección, no pueden volver al régimen de escalafón, siendo éste, por tanto, innecesario.

78. Determinar, por las mismas razones que se indican en el anterior asunto, que no procede realizar la corrida de escalas propuesta por la Sección con motivo del fallecimiento del funcionario técnico de Contabilidad D. Ramón García Vergara, Jefe de Negociado de primera clase, pero sí realizar la amortización de la vacante de funcionario técnico del mencionado servicio que se produce por el fallecimiento del citado funcionario.

79. Determinar, por las mismas razones que se indican en los anteriores asuntos, que no procede realizar la corrida de escalas propuesta por la Sección con motivo del fallecimiento del Subalterno D. Vicente Pedrazuela Notario, Portero de distintas dependencias, pero sí efectuar la amortización de la vacante producida con motivo de dicho fallecimiento en el personal subalterno.

80. Amortizar, en cumplimiento de lo dispuesto en las bases de reorganización del servicio y acuerdos complementarios, una plaza de Desinfectador del Laboratorio Municipal de Higiene, dotada con el haber anual de 3.000 pesetas y vacante por fallecimiento del que la desempeñaba, D. Modesto Cuadrado Rubio.

81. Amortizar, en cumplimiento de lo dispuesto en las bases de reorganización del Parque Municipal de Automovilismo, hoy Talleres generales, una plaza de Conductor mecánico, dotada con el haber anual de 3.500 pesetas y vacante por destitución del que la desempeñaba, D. Fernando España.

82. Determinar que, en concepto de indemnización por los daños que en su ajuar y mobiliario produjo al Conservador del Museo Municipal el incendio últimamente originado en dicha dependencia, se le otorgue, por una sola vez, la suma de 4.000 pesetas, con cargo al capítulo de Imprevistos del presupuesto ordinario.

83. Abonar al personal obrero de la Institución Municipal de Puericultura, que al final se expresa, de conformidad con la ponencia emitida por el Vocal de la Comisión Sr. Feijóo y teniendo en cuenta lo solicitado al efecto, la diferencia que le corresponde entre el jornal que viene cobrando y el de ocho pesetas que se le consignaba en el presupuesto último, desde 1 de enero a 31 del pasado mes de diciembre; debiendo abonarse dichas diferencias con cargo al concepto 252 del citado presupuesto:

Doña Manuela Serrano, doña Cristina Andrés, doña Odilia Martín, doña Filomena Carretero, doña Mercedes Ortiz, doña Francisca López, D. Cipriano Salvador, D. Lucio Mar-

cos, D. Mariano Navarro, D. Francisco Fernández, D. Luis López, D. José Moraleda, D. Rafael Quesada y D. Enrique Morales.

84. Aprobar los quince expedientes de subsidio por familia numerosa, instruidos por la Sección de Estadística como consecuencia de lo acordado por la Corporación municipal en 19 de enero del pasado año, y que el importe total de los mismos, que asciende a 850 pesetas, sea satisfecho con cargo a la correspondiente partida del presupuesto ordinario, en la forma que a continuación se determina:

*Cabezas de familia que cuentan con nueve hijos,
a 75 pesetas*

	Pesetas
D. Longinos García Martínez.....	75
» Feliciano Bermejo Zarceño.....	75
» Rafael Cerrillo Cobo.....	75
» Antonio Olmeda Asenjo.....	75
TOTAL.....	300

*Cabezas de familia que cuentan con ocho hijos,
a 50 pesetas*

	Pesetas
D. Alfonso Canencia Monteagudo.....	50
» Manuel Mínguez Rodríguez.....	50
» Inocente Martínez Colmenar.....	50
» Manuel Ochando González.....	50
» Manuel Crespo García.....	50
» Francisco Santamarina.....	50
» Andrés Rodríguez Martínez.....	50
» Enrique Benavides Varona.....	50
» Julián Boiza Ríos.....	50
» Alfonso Jiménez Morago.....	50
» Antonio Lorén Carabaño.....	50
TOTAL.....	550
TOTAL GENERAL.....	850

85. Determinar, teniendo en cuenta lo interesado por el señor Director de la Escuela-taller Municipal de Artes Industriales y lo informado por la Intervención, así como para evitar la anulación del crédito oportuno, que, en concepto de gastos a justificar y al solo efecto de impedir la anulación del referido crédito, se libren al señor Director de la Escuela-taller Municipal de Artes Industriales las disponibilidades que al finalizar la vigencia del presupuesto de 1934, y antes de la liquidación del mismo, existan en la partida destinada a la adquisición de rótulos para calles y plazas, consignado en el capítulo IV, artículo 8.º, concepto 158 del referido presupuesto de 1934; formulándose esta propuesta por haber acordado el Ayuntamiento, en 2 de marzo del presente año, la nueva rotulación de todas las vías públicas de Madrid y haber encomendado la confección de dichas placas rotuladoras a la referida Escuela-taller Municipal de Artes Industriales.

Comisión especial para estudiar la actuación de los funcionarios y obreros municipales durante la pasada huelga

86. Se dió lectura de un decreto de la Alcaldía Presidencial, fecha 2 del corriente, dando cuenta de un oficio de dicha Comisión en el que hace constar que al comenzar su actua-

ción se encontró con que, dado el número de cesantías y de nombramientos, quedaba en las plantillas de Limpiezas un considerable excedente de obreros que era preciso reducir por no ser posible pagar los jornales con las consignaciones existentes, ni tampoco recargar el presupuesto con tan enorme gasto de personal, por cuyo motivo, obligada por tal necesidad, la Comisión de que se trata propuso los acuerdos que a continuación se expresan, que fueron aceptados por la Alcaldía, y conforme a ellos se ha procedido hasta la fecha y seguirá procediendo con el propósito de obrar con arreglo a la más estricta justicia y con la seguridad, desde luego, de que habrá de continuar sirviendo al Ayuntamiento todo aquel que le prestó su concurso durante los días de la huelga:

Primero. Que la edad máxima para el ingreso de los obreros municipales en Talleres generales, Limpiezas, Vías públicas y Parques y Jardines se fije en cuarenta y cinco años, unificándose de este modo el criterio con respecto a dichos servicios.

Segundo. Que en atención a las especiales circunstancias que concurren en los que entraron a ocupar los cargos que habían sido abandonados por los huelguistas durante los días de la última intentona revolucionaria, se exima de esa limitación de edad a los obreros que entraron al trabajo durante los días 5, 6, 7, 8, 9 y 10 del mes de octubre próximo pasado.

Tercero. Que se decrete la cesación en el servicio de todos los demás obreros nombrados, a reserva de justificar las condiciones necesarias, que excedan del límite fijado en el apartado primero.

Cuarto. Que habiendo exceso de personal en las plantillas de los expresados servicios, procede la destitución del sobrante, comenzando por los más modernos, o sea los que tomaron posesión en fecha más reciente, respetando a todos los que empezaron a trabajar antes del día 11 de octubre.

Quinto. Revisión de todas las cesantías decretadas, para incorporar de nuevo al servicio a aquellos que tengan justificada su ausencia por enfermedad u otra causa análoga.

Y la Comisión Gestora quedó enterada y acordó aprobar lo actuado con referencia a este asunto.

PROPOSICIONES

87. Tomar en consideración y dar la tramitación correspondiente a una, del Sr. Castro, interesando se estudie la forma de exigir la responsabilidad económica en los casos de accidentes de automóvil, atropellos, accidentes del trabajo, etc., en que intervengan las Casas de Socorro, destinándose los ingresos que se obtengan al mejoramiento de la Beneficencia Municipal.

88. Se dió cuenta de otra, del Sr. Soler, interesando que, por excepción y sin que sirva de precedente, se conceda a los Profesores de la Banda Municipal durante el presente mes de enero la licencia de quince días a que tienen derecho, la cual podrá ser prorrogada por otros quince mediante causa justificada, teniendo en cuenta que la índole especial de los servicios que realizan dichos Profesores, cuya mayor intensificación de trabajo se realiza durante la época de verano, les obliga a privarse de los beneficios que disfrutaban los demás funcionarios respecto al régimen de licencias.

Y tomada en consideración y declarada su urgencia, fué aprobada la precedente proposición con la aclaración, hecha por el Sr. Soler, de que, comenzado ya el mes de enero, las licencias se concederían a partir del día 8 del mismo.

ADICIÓN SEGUNDA

Asunto al despacho de oficio

89. Se dió cuenta de un oficio de la Intervención Municipal, fecha 29 del pasado mes de diciembre, remitiendo, a los efectos prevenidos en las disposiciones vigentes, la distribución de fondos para el presente mes de enero, que importa 14.632.652,90 pesetas; y haciendo presente, al propio tiempo, que dicha distribución deberá considerarse aumentada en las

cantidades pendientes de pago al cerrarse el ejercicio pasado, que pasarán a Resultas.

Y se acordó aprobar la distribución de fondos para el presente mes.

* * *

90. Se dió cuenta de una proposición, suscrita por los señores Soler, García Gallo, Ríos, Morales y Otero, interesando lo siguiente:

Las Direcciones de los Servicios técnicos comunicarán con urgencia y bajo su responsabilidad el incumplimiento de los pliegos de condiciones de las obras que se ejecutan por subasta o concurso en cuanto se refiere a los plazos parciales o totales de ejecución de las obras, informando a la vez sobre los acuerdos que por el Ayuntamiento proceda tomar, de acuerdo con las condiciones del contrato.

91. A continuación se dió cuenta de otra proposición, de los mismos señores Gestores, interesando que por la Dirección de Arquitectura (o la Sección de Urbanismo) se informara sobre las partes de las Ordenanzas aprobadas para la zona de Extensión que deben igualmente ser aplicadas desde ahora al Interior y al Ensanche, sin perjuicio de la modificación general que en las Ordenanzas vigentes sea necesario efectuar, por estimar que no hay razón que justifique las diferencias de los regímenes en dos partes de Madrid en cuanto a responsabilidad de los técnicos directores, seguridad contra incendios y otros puntos.

92. Finalmente se dió cuenta de otra proposición, de los mismos señores Gestores, interesando, con el fin de asegurar las necesarias informaciones que garanticen el cumplimiento de las Ordenanzas, que se suprima la base novena de las aprobadas en 27 de octubre de 1934 para la tramitación de apertura de establecimientos cuyas industrias no sean incómodas, insalubres o peligrosas.

Y tomadas en consideración las tres precedentes enmiendas, se acordó darles la tramitación correspondiente.

93. Dada cuenta por la Presidencia de la designación hecha por el Gobierno de la República a favor de la ilustre escritora doña Concha Espina de la Serna para que represente a España en los festejos que han de celebrarse en Lima con motivo del IV Centenario de la fundación de dicha ciudad, se acordó que el Ayuntamiento de Madrid le confiriera también su representación y que se organizara una fiesta en su honor, cuyos gastos fueran cargo al crédito consignado para esta clase de atenciones en el capítulo II, artículo 1.º del vigente presupuesto.

Con lo que se levantó la sesión a las once y cuarenta minutos de la mañana.

ENSANCHE

MES DE ENERO

Distribución de fondos por capítulos y artículos del presupuesto vigente para satisfacer las obligaciones de dicho mes, que remite la Intervención a la aprobación de la Comisión Gestora Municipal en cumplimiento a lo prevenido en el artículo 565 del Estatuto Municipal

CAPÍTULO I.—OBLIGACIONES GENERALES	PESETAS
Artículo 1.º—Pensiones	243.523,07
— 2.º—Operaciones de crédito municipal ..	1.053.638,15
— 3.º—Créditos reconocidos	8.333,37
— 4.º—Litigios	2.500
— 5.º—Contribuciones e impuestos	1.810.375,23
— 6.º—Indemnizaciones	10.255
— 7.º—Compromisos varios	13.500
TOTAL DEL CAPÍTULO I	3.142.124,82

CAPÍTULO II.—POLICÍA URBANA Y RURAL		PESETAS
Artículo 1.º—Alumbrado, servicios eléctricos y mecánicos.....		179.239,69
— 2.º—Gastos generales.....		35.341,89
TOTAL DEL CAPÍTULO II.....		214.581,58
CAPÍTULO III.—GASTOS DE RECAUDACIÓN		
Artículo único.—Gastos de recaudación y cobranza.....		5.000
CAPÍTULO IV.—PERSONAL Y MATERIAL DE OFICINAS		
Artículo 1.º—Oficinas centrales y otras dependencias.....		116.354,24
— 2.º—Personal técnico y facultativo....		43.143,48
TOTAL DEL CAPÍTULO IV.....		159.497,72
CAPÍTULO V.—ASISTENCIA SOCIAL		
Artículo 1.º—Seguros sociales.....		6.000
— 2.º—Retiros obreros.....		28.500
— 3.º—Atenciones diversas.....		500
TOTAL DEL CAPÍTULO V.....		35.000
CAPÍTULO VI.—OBRAS PÚBLICAS		
Artículo 1.º—Edificaciones.....		153.517,61
— 2.º—Honorarios por peritaciones.....		2.500
— 3.º—Vías públicas.....		433.308,17
— 4.º—Arbolado.....		80.272,61
TOTAL DEL CAPÍTULO VI.....		669.598,39
CAPÍTULO VII.—IMPREVISTOS		
Artículo único.—Para gastos de esta clase.....		7.647
CAPÍTULO VIII.—RESULTAS		
Artículo único.—Obligaciones de presupuestos cerrados.....		»

RESUMEN

	PESETAS
CAPÍTULO I.—Obligaciones generales.....	3.142.124,82
— II.—Policía urbana y rural.....	214.581,58
— III.—Gastos de recaudación.....	5.000
— IV.—Personal y material de oficinas..	159.497,72
— V.—Asistencia social.....	35.000
— VI.—Obras públicas.....	669.598,39
— VII.—Imprevistos.....	7.647
— VIII.—Resultas.....	»
TOTAL.....	4.233.449,51

SECRETARIA

SUBASTAS

Subastas y concurso pendientes en el día de hoy, con expresión de su cuantía y fecha de celebración

Día de la subasta o concurso	OBJETO DE LOS MISMOS	PESETAS
SUBASTAS		
12 enero	Derribo y aprovechamiento de los materiales de la casa número 5 de la Ronda de Valencia, esquina a la calle de Embajadores, propiedad de la Villa (segunda subasta).—Tipo libre.	
26	Derribo y aprovechamiento de los materiales de la casa número 4 de la calle de Alonso del Barco.—Precio tipo.....	250
6 febrero	Derribo y aprovechamiento de los materiales de la casa número 11 de la calle de Mesonero Romanos, con vuelta a la de la Abada (segunda subasta).—Precio tipo.....	5.000
CONCURSO		
6 abril	Confección de proyectos y construcción y explotación de dos estaciones para autobuses interurbanos.—Plazo de admisión de proposiciones: tres meses, que empezarán a correr y contarse desde el día siguiente a aquel en que aparezca el anuncio en la <i>Gaceta de Madrid</i> y terminarán en la fecha que al margen se indica.—Canon: el que fijen los concursantes en sus proposiciones, y que no podrá ser inferior del 10 por 100 del ingreso bruto de los servicios obligatorios.	

Celebrada y declarada desierta por falta de licitadores la anterior subasta anunciada para contratar el derribo y aprovechamiento de los materiales de la casa número 11 de la calle de Mesonero Romanos, con vuelta a la de la Abada, el excelentísimo señor Alcalde Presidente de la Comisión Gestora Municipal, por su decreto de 2 del actual, se ha servido disponer se anuncie nueva licitación, bajo las mismas condiciones que figuran insertas en el *Boletín oficial* de la provincia del día 29 de noviembre último.

Los correspondientes pliegos se hallarán de manifiesto en esta Secretaría, durante las horas de diez a una, todos los días no feriados que medien hasta el del remate.

En su consecuencia se celebrará dicha nueva subasta el día 6 de febrero, a las doce, en la sala de remates de la primera Casa Consistorial, bajo la presidencia del excelentísimo señor Alcalde o de quien al efecto delegue.

Lo que se anuncia al público para su conocimiento.

Madrid, 5 de enero de 1935.—El Secretario, M. BERDEJO.

CONCURSO

La Comisión Gestora Municipal, en sesión de 28 de diciembre próximo pasado, acordó anunciar concurso público para contratar la confección de proyectos y construcción y explotación de dos estaciones para autobuses interurbanos, con arreglo a los pliegos de condiciones redactados al efecto y por el canon que fijen los concursantes en sus proposiciones, y que no podrá ser inferior del 10 por 100 del ingreso bruto de los servicios obligatorios.

El plazo del concurso es el de tres meses, que empezarán a correr y contarse desde el día siguiente a aquel en que aparezca el anuncio en la *Gaceta de Madrid*, y durante dicho plazo podrán presentarse proposiciones, de diez de la mañana a una de la tarde, en el Negociado de Subastas de la Secretaría y en las Tenencias de Alcaldía de los distritos de la Inclusa y de la Latina, cuyas proposiciones deberán estar extendidas en papel de la clase 6.^a, en pliegos cerrados y lacrados, y acompañadas por separado del resguardo que acredite haber consignado en la Caja general de Depósitos o en la Depositaria Municipal la cantidad de 80.000 pesetas en concepto de depósito provisional, reintegrado con los sellos municipales especiales de subastas, a razón de 15 pesetas por cada 500 o fracción de ellas, durante los expresados días y horas que comprende el plazo del concurso y en los sitios antes mencionados.

Los pliegos de condiciones facultativas y demás antecedentes estarán de manifiesto, durante los mencionados días y horas, en el Negociado de Subastas del excelentísimo Ayuntamiento.

Los licitadores declararán en sus proposiciones las remuneraciones mínimas que habrán de percibir los obreros que utilicen por jornada legal de trabajo y por horas extraordinarias.

Asimismo vienen obligados los licitadores al cumplimiento de la ley de Protección a la producción nacional de 14 de febrero de 1907.

Terminado el plazo del concurso se procederá al día siguiente, a las doce, a la apertura de los pliegos presentados, los cuales pasarán, en unión del expediente, a estudio de la Comisión de Policía Urbana, a tenor de lo determinado en la condición 12 del pliego de las económico-administrativas.

El rematante constituirá en la Caja general de Depósitos, en concepto de fianza definitiva, para garantizar el cumplimiento del compromiso contraído, la cantidad de 160.000 pesetas, que le será devuelta a la terminación del contrato, previa la certificación correspondiente.

Todos cuantos gastos origine este concurso serán de cuenta del adjudicatario.

Lo que se anuncia al público para su conocimiento.

Madrid, 2 de enero de 1935.—El Secretario accidental, M. Saborido.

ANUNCIO

Acordada por la Comisión Gestora Municipal de Acopios la adquisición, por concursillo, del algodón, gasas y vendas que precisen los servicios benéficos municipales durante el primer semestre del presente año, se anuncia que en la dependencia de Acopios y Aprovisionamientos, situada en la calle de Méndez Alvaro, final, se hallan de manifiesto las bases del referido concursillo, en cuya dependencia podrán presentarse las proposiciones pertinentes al caso hasta el día 15 del presente mes.

Madrid, 4 de enero de 1935.—El Secretario, M. Berdejo.

LICENCIAS EXPEDIDAS

POR LA SECCIÓN 2.^a (FOMENTO)

Construcción: Pacífico, 19 y 111.

Ampliación: Córdoba, 5 duplicado.

Reformas: Lepanto, 4; Hernán Cortés, 3; Barquillo, 10; Espíritu Santo, 12; Pelayo, 19; Campoamor, 3; paseo de Recoletos, 25; Rosalía de Castro, 30; San Mateo, 18; Jesús del Valle, 10; Lope de Vega, 39; Gravina, 22; plaza del Progreso, 4; Sevilla, 5; Avenida de Pi y Margall, 11; Mariana Pineda, 2; Carretas, 14; Almansa, 31; Aranjuez, 22, e Ilustración, 5.

Revoco: Huertas, 9.

Calefacción: Campoamor, 17; Prado, 3, y San Leonardo, 6.

Muro: Orense, sin número.

INTERVENCION

Cotización en Bolsa de los valores municipales durante los días que se expresan

	Anterior	Día 31	Día 1	Día 2	Día 3	Día 4	Día 5
Empréstito de 1868.—Obligaciones de 100 pesetas, al 3 por 100.....	116 7/8	»	»	»	»	110	»
Expropiaciones en el Interior (de 1909).—Obligaciones de 500 pesetas, al 5 por 100.....	97	»	»	»	»	»	»
Empréstito de liquidación de Deudas.—Obligaciones de 500 pesetas, al 4,50 por 100.....	»	»	»	»	»	»	»
Empréstito de 1914.—Obligaciones de 500 pesetas, al 5 por 100.....	76,25	»	»	»	»	75,50	»
Empréstito de 1918.—Obligaciones de 500 pesetas, al 5 por 100.....	76	»	»	»	»	75	»
Empréstito de 1923.—Obligaciones de 500 pesetas, al 5,50 por 100.....	80	»	»	»	»	»	»
Empréstito de 1927.—Obligaciones de 500 pesetas, al 5,50 por 100.....	84	»	»	»	»	»	»
Empréstito de 1929.—Obligaciones de 500 pesetas, al 5 por 100.....	74,25	»	»	»	»	»	»
Empréstito de 1931.—Obligaciones de 500 pesetas, serie A, al 5,50 por 100.....	85,30	»	»	84,25	84,30	84,50	»
Empréstito de 1931.—Obligaciones de 2.500 pesetas, serie B, al 5,50 por 100.....	85,30	»	»	84,25	84,30	84,50	»
Empréstito de 1931.—Obligaciones de 5.000 pesetas, serie C, al 5,50 por 100.....	85,30	»	»	84,25	84,30	»	»
Obligaciones del Ensanche de 1931.—Obligaciones de 500 pesetas, serie A, al 5,50 por 100.....	85,30	»	»	84,25	84,30	84,50	»
Obligaciones del Ensanche de 1931.—Obligaciones de 2.500 pesetas, serie B, al 5,50 por 100.....	85,30	»	»	84,25	84,30	84,50	»
Obligaciones del Ensanche de 1931.—Obligaciones de 5.000 pesetas, serie C, al 5,50 por 100.....	85,30	»	»	84,25	84,30	»	»

OBRAS MUNICIPALES**VÍAS PÚBLICAS DEL INTERIOR**

Relación de las obras ejecutadas y en curso de ejecución durante los días del 23 al 29 de diciembre de 1934

ACERAS

Prim. Argenso'sa, Almirante, Serrano, plaza de Castelar y paseo de la Castellana.

EMPEDRADOS

Alcalá, Bolsa, Chinchilla, Tres Cruces, Ballesta, Conde de Romanones, General Zúñiga, Cartagena, Azcona, Martínez de la Rosa, Antonio Rodríguez Villa, Francisco Santos, Gabriel Lobo, Ferrer del Río, Béjar, Eugenio Salazar, Cardenal Beluga, paseo de la Castellana y plazas de la Salud y del Carmen.

Madrid, 30 de diciembre de 1934. —El Ingeniero Jefe interino, *F. Sarasola*.

VÍAS PÚBLICAS DEL ENSANCHE

Obras ejecutadas y en curso de ejecución durante los días del 26 de diciembre de 1934 al 1 de enero de 1935

ACERAS

Conservación: Tutor y Santa Isabel.
Calas: Santa Isabel.

EMPEDRADOS

Calas: Espronceda, Cardenal Cisneros y Donoso Cortés.

EXPLANACIÓN

Hilarión Eslava.

OBRAS POR CONTRATA

Serrano, General Porlier, Máiquez, Lista, Julián Marín, Castelló y accesos a la nueva Plaza de Toros.

Madrid, 2 de enero de 1935. —El Ingeniero Jefe interino, *Francisco Sarasola*.

OBRAS SANITARIAS

Obras terminadas y en curso de ejecución durante los días del 26 de diciembre de 1934 al 1 de enero de 1935

POR ADMINISTRACIÓN

Cañerías. —Reparaciones: En las calles de Alberto Aguilera, Ercilla, Lavapiés, Eraso, Antonio López, José Golderos, Antonio de Leiva y paseos del Marqués de Monistrol, del Comandante Fortea y de la Virgen del Puerto.

Fuentes. —Reparaciones: En las calles del Ferrocarril, Argu-mosa, Manzanares, California, Panamá, Méndez Alvaro, Jaime Vera, General Ricardos y plazas de la República y de Nicolás Salmerón.

Urinarlos. —Reparaciones: En el situado en la Travesía de la Encomienda.

Madrid, 2 de enero de 1935. —Por el Arquitecto Director, *José Elías Vías*.

POLICIA URBANA**DIRECCION DEL SERVICIO DE INCENDIOS**

Servicios prestados por el Cuerpo de Bomberos en los días del 27 de diciembre de 1934 al 2 de enero de 1935

Día 27, Mesón de Paredes, 43; se recibió el aviso a las 22'55 y se terminó a las 23'25; motivó el servicio el incendio de unos maderos de piso y carrera.

Día 28, Palencia, 8; se recibió el aviso a las 9'45 y se terminó a las 10'08; motivó el servicio el incendio del hollín de una chimenea.

Día 28, Bravo Murillo, 91; se recibió el aviso a las 21'58 y se terminó a las 22'18; motivó el servicio el incendio de astillas en un sótano.

Día 29, Ferraz, 12; se recibió el aviso a las 7'55 y se terminó a las 9'25; motivó el servicio el incendio de una medianería.

Día 29, Estación de las Delicias; se recibió el aviso a las 11'30 y se terminó a las 12'15; motivó el servicio el incendio de un cobertizo.

Día 29, Ballesta, 28; se recibió el aviso a las 12'25 y se terminó a las 13'15; motivó el servicio el incendio de un trozo de carrera.

Día 29, paseo de las Delicias, 64; se recibió el aviso a las 17'45 y se terminó a las 18'20; motivó el servicio el incendio del hollín de una chimenea.

Día 29, Jerónimo de la Quintana, 6; se recibió el aviso a las 20'20 y se terminó a las 20'30; motivó el servicio el incendio de un brasero.

Día 29, Humilladero, 16; se recibió el aviso a las 20'37 y se terminó a las 21'15; motivó el servicio el incendio de ropa y trapos.

Día 29, Felipe IV, 14; se recibió el aviso a las 21'55 y se terminó a las 22'10; motivó el servicio el incendio de una cortina.

Día 30, Jovellanos, 4 y 6; se recibió el aviso a las 1'42 y se terminó a las 2'40; motivó el servicio el incendio del hollín de una chimenea.

Día 30, paseo de las Delicias, 35; se recibió el aviso a las 8'47 y se terminó a las 9'02; motivó el servicio un cortocircuito.

Día 30, Peñuelas, 42; se recibió el aviso a las 10 y se terminó a las 10'25; motivó el servicio hundirse un muro de cerramiento.

Día 31, Cáceres, 4; se recibió el aviso a las 4'05 y se terminó a las 4'31; motivó el servicio el incendio de unos muebles.

Día 1, San Bernardo, 95; se recibió el aviso a las 3'25 y se terminó a las 3'50; motivó el servicio el incendio de unos trapos.

Día 1, Ribera de Curtidores, 27, se recibió el aviso a las 8'30 y se terminó a las 9'20; motivó el servicio el incendio del hollín de una chimenea.

Día 1, Velarde, 16 y 18; se recibió el aviso a las 17'37 y se terminó a las 18'05; motivó el servicio la misma causa que el anterior.

Día 2, Antonio de Leiva (vía pública); se recibió el aviso a las 0'47 y se terminó a las 2'13; motivó el servicio sacar un automóvil municipal de una zanja.

Día 2, Antonio Acuña, 3; se recibió el aviso a las 10'17 y se terminó a las 10'50; motivó el servicio el incendio del hollín de una chimenea.

Día 2, Oso, 8; se recibió el aviso a las 15'20 y se terminó a las 15'45; motivó el servicio la misma causa que el anterior.

Día 2, Esquilache (cinematógrafo de verano); se recibió el aviso a las 17'15 y se terminó a las 17'30; motivó el servicio el incendio de una cabina de madera.

Día 2, Párrico, frente al número 27; se recibió el aviso a las 18 y se terminó a las 18'15; motivó el servicio el incendio de un árbol.

Día 2, Jovellanos, 4 y 6; se recibió el aviso a las 20'30 y se terminó a las 21'05; motivó el servicio el incendio del hollín de una chimenea.

SERVICIOS EXTRAORDINARIOS

Visitas giradas por el Arquitecto Director, 15; ídem íd. por el ídem segundo Jefe, 34, e ídem íd. por los Jefes de zona, 63. Total, 112.

Madrid, 3 de enero de 1935. —El Arquitecto Director, *José López de Coca*.

TENENCIAS DE ALCALDÍA**DISTRITO DE CHAMBERÍ****Denuncias y juicios celebrados en la última semana**

Denuncias presentadas:	
Por infracción de las Ordenanzas municipales.....	139
Juicios celebrados:	
Multados.....	72
Sobreseídos.....	66
Pendientes.....	2
<i>Total.</i>	140
Importe de las multas impuestas, 218 pesetas.	

DISTRITO DE LA UNIVERSIDAD

Denuncias y juicios celebrados en la última semana

Denuncias presentadas y motivo de las mismas:	
Obras sin licencia.....	6
Estabulación de reses.....	15
Casas inhabitables.....	8
Establecimientos con falta de higiene.....	5
Venta de géneros adulterados.....	18
Total.....	52
Juicios celebrados:	
Apercibidos.....	9
Multados.....	41
Pendientes.....	2
Al apremio.....	4
Total.....	56

Importe de las multas impuestas, 655 pesetas.

GUARDIA MUNICIPAL

Denuncias hechas y servicios prestados durante los días del 26 de diciembre de 1934 al 1 de enero de 1935

DENUNCIAS

Distritos.—Centro, 78; Hospicio, 60; Chamberí, 59; Congreso, 101; Hospital, 23; Inc. usa, 22; Latina, 106; Palacio, 54, y Universidad, 96.

Total, 604.

SERVICIOS

Distritos.—Centro, 18; Chamberí, 21; Congreso, 4; Latina, 25, y Universidad, 5.

Total, 73

BENEFICENCIA

CASA DE SOCORRO DEL DISTRITO DEL CENTRO

CONSULTA ESPECIAL DE DERMATOLOGÍA Y PROFILAXIS

Servicios prestados durante el mes de septiembre de 1934

Enfermos nuevos.....	278
Idem antiguos.....	486
Aplicaciones de nieve carbónica.....	41
Idem de radio.....	38
Idem de lámpara de cuarzo, Kromayer y Solux.....	102
Electrocoagulaciones, escarificaciones y galvanocaustias.....	6
Investigaciones ultramicroscópicas.....	»
Operaciones.....	8
Curas.....	79
Inyecciones de vacuna estafilocócica.....	94
Idem de id. gonocócica.....	20
Idem de id. antiacnéica.....	48
Idem de autohematoterapia.....	31
Idem de sueros glucosados y fisiológicos.....	16
Idem de tuberculina.....	6
Idem de cacodilato sódico hipodérmico.....	54
Idem de id. id. intravenoso.....	63
Idem de salicilato sódico.....	57
Idem de bismuto Pons.....	7
Idem de espirogil.....	1.123
Idem de otros bismúticos.....	10
Idem de cianuro de mercurio.....	103
Idem de benzoato de mercurio.....	198
Idem de neosalvarsán.....	»

Suma y sigue..... 2.868

Suma anterior..... 2.868

Inyecciones de neosalvarsán a niños.....	78
Idem de sustitutivos del neosalvarsán.....	42
Idem de sales de oro.....	81
Idem varias.....	»

TOTAL..... 3.069

Madrid, 30 de septiembre de 1934.—El Jefe de la consulta, J. Sanz de Grado.

DISPENSARIO ANTITUBERCULOSO MUNICIPAL

Resumen estadístico de la labor realizada durante el mes de diciembre de 1934

	Número de enfermos
Dr. Ruigómez Velasco.—Consulta de selección y rayos X.	620
» Villegas Gallifa.—Idem de adultos.....	433
» Carrasco Rus.—Idem de niños.....	36
» García Vicente.—Idem de laringología.....	737
» Esteban Muñoz.—Idem de tuberculosis quirúrgicas.....	52
» Ruigómez Velasco.—Idem de convivientes.....	268
TOTAL DE CONSULTAS.....	2.436
Rayos X.....	1.087
{ Radiografías..... 21	
{ Radioscopias..... 766	
Cuti-reacciones.....	379
Inyecciones.....	1.305
{ Hipodérmicas..... 438	
{ Intratraqueales..... 398	
{ Intravenosas..... 469	
{ Pneumotórax..... 62	
{ Torácicas..... 58	
Operaciones.....	525
{ Laringológicas..... 405	
{ Huesos y articulaciones..... »	
Análisis.....	693
{ Orina y otros..... 303	
{ Espustos..... 154	
{ Sangre..... 236	
Reacciones especiales: Vacuna.....	37
Lavados pulmonares.....	60
Correspondencia recibida.....	15
Idem enviada.....	31
TOTAL DE SERVICIOS.....	6.568

Madrid, 31 de diciembre de 1934.—El Director interino, Alvaro Gracia.

TARIFA DE ANUNCIOS OFICIALES

	Pesetas
Relativos a subastas, concursos y hallazgo de objetos en la vía pública, línea.....	0,50
Relativos a instalación de motores, ascensores, montacargas y otros análogos, apertura de establecimientos insalubres, peligrosos e incómodos, y demás que se publiquen por disposición de la Alcaldía Presidencia a los fines de la licencia solicitada, línea.....	1

Las suscripciones se entenderán por trimestres completos, a contar desde los meses de enero, abril, julio y octubre de cada año, cualquiera que sea la fecha en que se realicen.

ARTES GRÁFICAS MUNICIPALES

REPUBLICA ESPAÑOLA



AYUNTAMIENTO DE MADRID

BOLETIN DE COTIZACIONES

9 de enero de 1935

Las semillas

(CONTINUACIÓN)

Todas estas máquinas, cada una dentro de su campo de acción, son evidentemente útiles. El primer paso conducente a la mejora de las semillas es que todo agricultor, por pobre que sea, realice esta clasificación por volumen. Ciertamente que no todos se hallarán en posición y situación de comprar una limpiadora, pero todos deben pertenecer a algún Sindicato, y en éstos inexcusablemente debe haberlas.

No hay duda que más completa y útil que la separación por volumen es la realizada atendiendo al peso de las semillas. Las más pesadas contendrán lógicamente más reservas, y el embrión, a su costa, se desarrollará mejor. Aunque en casi todos los casos las semillas más voluminosas tienen mayor peso, hay otros en que, por una u otra causa, no ocurre así, resultando más seguro para todas las situaciones separar con destino a la siembra los granos más pesados, origen de plantas más precoces y productivas, y luego de semillas de mayor peso susceptibles de conseguir más alta cotización en los mercados.

Las casas de maquinaria agrícola construyen cribas-clasificadoras en las que, por adición de un aparato denominado turbina de aire o ventilador de turbina, se realiza la separación de granos, no sólo por volumen, sino por densidad, aislándose perfectamente las semillas más gruesas y pesadas, las rotas, vanas, agorrojadas, las de plantas invasoras, etc.

Otro fácil sistema de disponer para las siembras de semillas elegidas es el llamado de selección metódica. Para explicarlo supongamos que se trata del trigo y que ha llegado el momento de comenzar la siega. Cada labrador, dentro de la zona dedicada a este cereal, tendrá corros, suertes, amelgas, donde las plantas, a simple vista, parecerán mejores; donde también por el emplazamiento, naturaleza del terreno, etc., la granazón se habrá realizado más normalmente.

El imaginario agricultor, días antes de empezar a segar, visitará esos pagos favorecidos; se fijará en las plantas que por circunstancias diversas —estar en la orilla del campo, caer sobre un rodal donde hubo estiércol, quedar más clara la siembra y más espaciadas las matas, etc., etc.—, sean más vigorosas, de tallos más fuertes y de más largas y voluminosas espigas; cortará de estas últimas las mejores por lo sanas y densas y por haber cuajado más flores de cada espiguilla. Con ellas formará varios haces—2 000 a 3.000 espigas pueden ser suficientes—y los trasladará a la finca.

De las espigas reservadas se cogen luego las mejores simientes. Es interesante a este objeto saber dónde podrán hallarse. Para el trigo, dichos granos, cuyo emplazamiento se relaciona con el modo de fecundarse las flores, se hallan en el segundo tercio del largo de la espiga; para la avena, en la extremidad de los ejes; para ciertas leguminosas, como la esparceta y la alfalfa, el mejor grano está en la base de las inflorescencias, por lo que se suprimirán los de arriba.

Volviendo al trigo, ya hemos indicado que han de tomarse de las espigas apartadas como mejores los granos de las zonas centrales. Y éstos son los que, previa una ligera separación a mano de los manifiestamente peores, se destinarán a la siembra, que ha de ser punto de partida del método en cuestión.

De no haberse realizado en el campo en momento oportuno la expresada separación de las mejores espigas cabe recurrir a las cribas seleccionadoras, para escoger en cualquier momento anterior a la siembra los granos de más peso y volumen. De una u otra manera, dispondremos de semilla adecuada para iniciar nuestro trabajo.

Supongamos que un año con otro la hoja que el agricultor siembra de trigo es de unas 15 hectáreas—fácilmente se referirán estos sencillos cálculos al caso particular que sea—. Nuestro propósito se dirigirá a obtener semilla mejorada en cantidad bastante para sembrar con ella anualmente la mencionada extensión consagrada en la finca al trigo.

Llegado septiembre, en una parcelita de tierra adecuada para el cereal de que se trata se elegirá una superficie aproximada de seis áreas, que bien labrada y convenientemente abonada—sin que el abono sea excesivo— se sembrará del trigo elegido (previa desinfección del mismo por cualquiera de los sistemas que más adelante diremos), teniendo cuidado de no dejar pasar la época más propicia de sementera en la localidad, efectuando la operación con «tempero» y a la profundidad debida.

El trozo de tierra apartado se marca con cordel, de modo que los granos, colocados uno a uno —o mejor de dos en dos, en previsión de marras— en las intersecciones de líneas trazadas en dos direcciones perpendiculares, queden en todos sentidos a una distancia aproximada de 20 centímetros. Huelga añadir que dicha parcela deberá atenderse con cierto esmero durante la vegetación de las plantas.

Llegada la recolección, las seis áreas supuestas, tenida en cuenta la manera de hacer la siembra, naturaleza del terreno y cultivo de que fué objeto, darán, como mínimo, 200 kilogramos. Antes de segar esta tierra se apartarán las espigas

y granos mejores, de modo idéntico al expresado para la semilla de origen. Formamos así otro lote escogido, destinado a sembrar otra parcelita de igual superficie que la primera en el otoño próximo. Con el resto de lo recolectado en la parcela de seis áreas podrá sembrarse, también en el citado otoño, otra parcela mayor, de buena tierra a ser posible y de extensión aproximada a una hectárea. Dicha siembra clara será atendida con alguna preferencia en relación a los demás sembrados de la finca.

Y vamos con la tercera recolección. Cuando se efectúe, tendremos: la parcela pequeña de seis áreas, donde se procederá exactamente igual que el año anterior, y la parcela mayor, en nuestro supuesto de una hectárea, que dará como mínimo 14 a 16 quintales métricos, probablemente 20 o más. Estos se emplearán, llegado octubre, en la siembra de toda la hoja de trigo de la finca.

Continuando así los años sucesivos, cada vez será mejor —de no ocurrir algo anormal— el trigo dedicado a simiente en cada una de las extensiones citadas.

El resultado de este proceder es tan manifiesto, que pronto se consigue pasar de las espigas raquílicas de 16 a 20 granos, o de las corrientes en no pocos pueblos de 20 a 25, a las que sostienen en su raquis 40, 60 o más granos.

Ensayos de selección metódica realizados por el ilustre Ingeniero agrónomo D. José Cascón en Villasabariego, dieron el siguiente resultado:

Largo medio de espigas sin seleccionar.....	11 centímetros.
Idem de las seleccionadas.....	22 —
Número medio de granos de una espiga no seleccionada.....	27 granos.
Idem de espigas seleccionadas.....	40 —
Peso medio de una espiga sin selección.....	15,23 gramos.
Idem id. con selección.....	27,89 —
Idem id. de un grano no seleccionado.....	39 centigramos.
Idem id. seleccionado.....	52 —

Dichos datos están de acuerdo con los obtenidos por este sistema en la Granja Agrícola de Valladolid y en otros Centros oficiales.

La trascendencia de conseguir unos granos más por espiga es mayor de la que a primera vista se cree. Lo hace patente el dato de que basta que cada una de las cañas o tallos de un sembrado de trigo tenga cinco granos más por espiga de los acostumbrados para que el total de la cosecha, suponiendo una empanadura de 300 cañas por metro cuadrado, señale un aumento de producción de cuatro a seis quintales métricos por hectárea. No hay que olvidar que el supuesto de 300 cañas por metro cuadrado representa una siembra muy clara o un amacollado o ahijamiento muy pobre. Las buenas cosechas corresponden generalmente a 400 a 600 cañas para la citada superficie.

Asimismo, en estas siembras objeto de selección metódica, se han conseguido frecuentemente espigas con espiguillas de cuatro a cinco granos. El número de espiguillas de nuestros candeales, para espigas regularmente desarrolladas, es de ocho a diez. Por ser dobles —a una u otra cara—, suman en total 18 o 20. Conteniendo cada espiguilla cinco flores, no hay que encarecer la importancia para el total de la cosecha del país de un grano más por espiguilla o de 15 o 20 más por espiga.

Como se ha visto en el citado procedimiento de mejora, no son precisos ni maquinaria costosa, ni auxilios extraños, ni

desembolso de importancia. Lo que sí hace falta, desde luego, es voluntad y constancia.

Existen métodos científicos fundados en la ciencia genética, que forman la verdadera selección o mejora de las semillas. Métodos que no sólo se proponen acrecer los rendimientos de las cosechas, sino que persiguen, para llegar en último grado a aquella finalidad económica, objetivos diversos, precocidad, resistencia al frío, al encamado a las plantas criptógamas, calidad harinera, etc.

No pretendemos ni asomarnos a esa técnica, ya que su exposición no es tarea breve ni fácil y escapa además al carácter sencillo, plenamente divulgador, de estos trabajos, en los que sólo se exponen cosas que pueden comprender y realizar sin grandes esfuerzos ni sacrificios los labradores.

Los técnicos agrónomos serán los llamados, mediante el detenido estudio de aquella ciencia, a obtener tipos que acumulen notables caracteres y los puedan transmitir por herencia.

Su desinfección.—Objetivos que con ella se persiguen. Medios más prácticos y eficaces de realizarla.

Es práctica muy generalizada en otros países, y que cada día, por fortuna, cuenta con más adeptos en nuestra población agrícola, la desinfección de semillas, especialmente cereales. Se persigue con ella destruir aquellos gérmenes—esporas—de enfermedades criptogámicas que puedan ir adheridos a las cubiertas o tegumentos de los granos, y hasta en algunos casos invalidar los que existan en el interior de aquéllos.

Realizando la adecuada desinfección cuidadosamente, se tiene la garantía de que la semilla empleada en la siembra no será portadora de las temibles enfermedades.

Pero esto no quiere decir, claro está, que el cultivo haya de verse en absoluto libre de ellas. Las prácticas de desinfección no pueden evitar las esporas que existan en el suelo, esos gérmenes que cayeron en él procedentes de espigas invadidas o que el viento transportó a veces a considerables distancias. Tales esporas pueden atacar a los granos sanos, a los granos que acabaron de ser objeto de desinfección, y la enfermedad presentarse luego en las plantas. Es inevitable; pero desinfectando las semillas suprimimos la manera más general de extenderse ciertas enfermedades criptogámicas que se ceban en ellas, y con ciertos procedimientos, de que luego hablaremos, se suprime también la invasión por contacto en el terreno.

El tratamiento ha de variar obligadamente, entre otros factores, con la forma de ataque de la criptógama y la naturaleza de la semilla. Esta última circunstancia determinará, dentro de un mismo procedimiento, que difiera tanto la concentración del desinfectante como el tiempo de contacto.

La desinfección de los garbanzos, por ejemplo, semilla delicada, de tejidos fácilmente penetrables por la disolución que se emplee, con manifiesto peligro, por lo tanto, de que el veneno, la sustancia tóxica utilizada, llegue fácilmente al embrión, destruyendo la vitalidad de la semilla; el tratamiento en este caso, repetimos, no puede ser el mismo, ni en intensidad ni en permanencia, que el recomendado para semilla y albumen lenta o difícilmente penetrable por el líquido.

Habrà, pues, que distinguir, que aconsejarse bien, que no realizar las desinfecciones «a tontas y a locas». Por otra parte, estas prácticas preventivas son, en la gran mayoría de los

casos, sencillas y económicas. Al alcance de todas las inteligencias y de todas las fortunas.

Ocupándonos, en primer término, del trigo, semilla que por su excepcional importancia bien merece esta preferencia, nos encontramos con dos criptógamas que principalmente le atacan: la conocida vulgarmente con el nombre de caries o tizón, *Tilletia tritici*—también puede ser debido el ataque a otra especie muy afín, *T. laevis*, cuya existencia no está confirmada en España—, y la llamada «carbón desnudo o volante», originada por el hongo *Ustilago tritici*.

Los efectos de la caries, tizón o carbón cubierto del trigo, se manifiestan en la planta muy tardíamente, siendo difícil apreciar los individuos invadidos antes del completo desarrollo de la espiga. Persona observadora puede presumir las espigas atacadas por este mal tan pronto se forman, porque su color verde es más oscuro que en las sanas, tardando en comenzar a amarillear más tiempo que aquéllas. La referida tonalidad se hace más o menos marcada según las variedades, y no resulta un dato claro o perceptible. Las plantas atacadas alcanzan menor desarrollo que las sanas, produciendo menos y más pequeñas espigas.

Luego, cuando los granos alcanzan una consistencia pastosa, la separación es mucho más fácil; basta oprimirlos entre los dedos. Los granos enfermos por la caries aparecen llenos de una masa negra y blanduzca. Esta, llegada a la madurez las semillas, se convierte en una materia aceitosa y pulverulenta, que ocupa por completo aquéllas y que les da un aspecto y un olor—olor a salazón de arenques— inconfundible.

La forma de los granos ayuda también a distinguirlos. Los enfermos son, en general, más cortos y más abultados o globosos, con el surco poco marcado y de coloración más oscura.

La caries puede atacar a todas las espigas de una planta o bien a corto número de ellas. Y para una espiga puede afectar a todos los granos o sólo a algunos, sin preferencia determinada respecto a situación o emplazamiento.

La infección de los granos sanos se debe a granos invadidos o cariados. Estos se rompen fácilmente durante la trilla dispersando su contenido, constituido por las esporas del hongo, que se adhieren fácilmente a las espigas sanas. Es indudable que muchas de dichas esporas, cuya cantidad es enorme, se desprenden más tarde de las semillas en donde cayeron en las operaciones de aventado, medición, ensacado, etc.; pero no es menos cierto que restan todavía muchas en las cubiertas de los granos, sobre las que van al terreno—de no desinfectar antes las semillas—llegado el momento de sembrar.

En trigos invadidos por el carbón cubierto o caries, sembrados sin tratamiento alguno, las esporas de la parásita, al germinar, invaden las tierras plantitas del cereal, desarrollándose paralelamente a éstas hasta producir esporas en los nuevos granos y difundirse por el aire.

Como en este caso los gérmenes que producen la enfermedad se hallan en el exterior de las semillas, si mediante un tratamiento adecuado que sólo afecte a las cubiertas de aquéllas se impide la germinación de tales esporas, se habrá evitado la enfermedad en la parte que de aquéllas deriva.

La práctica más corriente de desinfección es el sulfatado de las semillas, bien por aspersión o por inmersión, siendo este último modo de proceder mucho más perfecto.

El sulfatado por aspersión consiste en ir echando suce-

sivamente pequeñas cantidades de grano, que suele manejarse con una pala, sobre una superficie lisa, de baldosín o cemento, rociándolo mediante una escobilla, que se sacude repetidas veces sobre aquél con la disolución de sulfato, colocada en vasija próxima. Luego la pala va removiendo el montón, cada vez mayor, que se forma, y cuando está todo el grano humedecido se extiende y deja secar a la sombra. Algunas veces se espolvorea también con cal. Este proceder tiene, entre otros, el inconveniente de quedar con frecuencia parte de los granos sin mojar.

La inmersión, como su nombre indica, consiste en sumergir el grano en la disolución de sulfato cúprico preparada al efecto. Para realizarla se echa la semilla en cestos o cenachos forrados con arpillera fuerte para que los granos no se escapen, y se introducen aquéllos en la vasija que contiene la disolución, donde permanecen el tiempo que se estima adecuado. Luego se extienden y olean, lo mismo que en el caso anterior. Hay dos métodos para la inmersión: el llamado de *Kuhn*, inmersión en la disolución de sulfato seguida de otra en lechada de cal, o el llamado de *Linhart*, inmersión en disolución de sulfato de cobre. Ambos, más o menos modificados en lo que respecta al tiempo y duración del tratamiento, son de excelentes resultados en la lucha contra las caries, resultando, a nuestro juicio, preferible el primero, por su mayor acción respecto a la parásita y menor influencia en el crecimiento del poder germinativo de las semillas. Es, en cambio, más lento y exige mayor cantidad de vasijas.

El empleo en la desinfección de la formalina produce, desde el punto de vista fungicida —o de acción contra el hongo—, resultados completos, pero rebaja, a veces sensiblemente, el poder germinativo de las semillas. Dicho daño se hace sentir cuando se han dejado secar lentamente las semillas antes de la siembra o se hace ésta sobre tierras secas y frías, donde tardan aquéllas mucho en germinar. Si la sementera se realiza inmediatamente al tratamiento en un suelo bien provisto de humedad, el daño de las semillas desinfectadas es muy pequeño. La desinfección con formalina está apenas extendida en nuestro país, y realmente hay procedimientos más prácticos, por lo que no insistimos en éste.

Existen productos comerciales, tales como el *Germisan*, *Uspulum*, *Semesan*, etc., objeto de intenso reclamo y de muy difundido empleo en el extranjero. Dichos preparados —compuestos orgánicos de mercurio que no suelen originar perjuicios a las semillas— son recomendables, aunque con los inconvenientes, más o menos atenuados, de la desinfección en medios líquidos. Las corrientes modernas de estos tratamientos previos de las semillas se inclinan por la desinfección en seco, recurriendo casi exclusivamente al uso de carbonato de cobre, aunque también se emplea, y puede emplearse con eficacia, el acetato cúprico.

La desinfección del trigo por el carbonato de cobre se reduce a mezclarlo en un recipiente bien cerrado y dotado de movimiento giratorio con una determinada cantidad de carbonato finamente pulverizado para conseguir que todo el grano quede totalmente cubierto por dicho polvo, que actúa como preventivo, impidiendo la infección por el «micelio» o aparato vegetativo del hongo causante de la enfermedad.

(Continuad.)

VENTA DE PAN

Relación por clases del fabricado en las tahonas de cada distrito durante los días que se expresan (1)

DISTRITOS	DÍA 27			DÍA 28			DÍA 29		
	De familia	De flor	De lujo	De familia	De flor	De lujo	De familia	De flor	De lujo
	KILOS	KILOS	KILOS	KILOS	KILOS	KILOS	KILOS	KILOS	KILOS
Centro.....	722	1.312	4.640	740	1.331	4.683	708	1.305	4.651
Hospicio.....	14.080	3.110	3.740	14.080	3.130	3.840	14.080	3.115	3.740
Chamberí.....	15.000	8.540	7.900	15.070	8.600	7.975	15.103	8.560	7.880
Buenavista.....	18.580	3.730	18.510	18.600	3.740	18.520	18.670	3.800	18.530
Congreso.....	8.493	2.488	7.302	8.496	2.490	7.303	8.490	2.487	7.306
Hospital.....	10.470	2.320	4.410	10.480	2.430	4.430	10.350	2.480	4.360
Inclusa.....	13.901	5.500	5.179	13.935	5.525	6.013	13.800	5.470	7.000
Latina.....	20.148	3.163	1.000	20.176	3.180	4.115	20.133	3.115	4.150
Palacio.....	13.980	1.150	5.130	14.600	1.355	5.381	14.980	1.700	5.800
Universidad.....	24.514	7.347	22.370	24.815	7.418	22.410	24.813	7.390	22.560
TOTAL.....	139.909	38.658	83.191	140.992	38.219	84.620	141.137	39.422	85.937

DISTRITOS	DÍA 30			DÍA 31			DÍA 1			DÍA 2		
	De familia	De flor	De lujo	De familia	De flor	De lujo	De familia	De flor	De lujo	De familia	De flor	De lujo
	KILOS	KILOS	KILOS	KILOS	KILOS	KILOS	KILOS	KILOS	KILOS	KILOS	KILOS	KILOS
Centro.....	711	1.330	4.703	731	1.340	4.670	725	1.327	4.625	705	1.310	4.631
Hospicio.....	14.110	3.140	3.750	13.990	3.080	2.990	14.135	3.050	2.970	14.120	3.130	3.110
Chamberí.....	15.140	8.575	7.842	15.110	8.560	7.860	15.100	8.530	7.810	15.110	8.490	7.785
Buenavista.....	18.740	3.780	18.600	18.670	3.785	18.640	18.715	3.850	18.590	18.720	3.790	18.465
Congreso.....	8.493	2.489	7.319	8.490	2.491	7.308	8.492	2.492	7.307	8.491	2.489	7.306
Hospital.....	10.410	2.400	4.314	10.371	2.515	4.312	10.240	2.570	4.290	10.475	2.240	4.294
Inclusa.....	13.840	5.470	7.100	14.000	5.480	7.150	14.130	5.425	7.180	13.820	5.650	6.870
Latina.....	20.277	3.248	4.340	20.154	3.213	4.139	20.180	3.180	4.175	20.140	3.180	4.170
Palacio.....	14.313	1.200	4.910	14.310	1.110	4.240	14.318	1.000	5.000	14.515	1.300	4.900
Universidad.....	24.813	7.329	22.680	22.418	6.000	23.615	22.138	6.840	22.715	24.716	7.431	22.510
TOTAL.....	140.837	39.101	85.678	138.253	37.614	84.834	138.173	38.364	88.662	140.812	39.010	84.041

(1) En el pan de familia están incluidas las libretas de forma redonda y superficie lisa. La casilla de pan de lujo se refiere al le viena, francés y gallego

MERCADO DE LA CEBADA

Relación de precios de artículos de consumo durante los días que se expresan

ESPECIES	PRECIOS						
	Día 27	Día 28	Día 29	Día 30	Día 31	Día 1	Día 2
	Pesetas	Pesetas	Pesetas	Pesetas	Pesetas	Pesetas	Pesetas
Frutas							
Acerolas, kilogramo.....	»	»	»	»	»	»	»
Batatas, ídem.....	0,80 a 0,90	0,80 a 0,90	»	»	0,70 a 0,80	»	0,70 a 0,80
Camuesas, ídem.....	0,60 a 1,40	0,60 a 1,35	0,75 a 1,50	»	0,70 a 1,50	»	0,65 a 1,40
Castañas, ídem.....	0,40 a 0,55	0,40 a 0,55	0,40 a 0,50	»	0,40 a 0,50	»	0,40 a 0,50
Ciruelas ídem.....	»	»	»	»	»	»	»
Ciruelas claudias, ídem.....	»	»	»	»	»	»	»
Chirimoyas, ídem.....	»	»	»	»	»	»	2
Granadas, ídem.....	0,35 a 0,40	0,30 a 0,40	0,35 a 0,40	»	0,35 a 0,40	»	0,30 a 0,40
Granadas de la tierra, íd.....	»	»	»	»	»	»	»
Higos, ídem.....	»	»	»	»	»	»	»
Higos chumbos, ídem.....	»	»	»	»	»	»	»
Kakis, ídem.....	»	»	»	»	»	»	»
Limones, sera.....	15 a 25	15 a 25	15 a 25	»	15 a 25	»	15 a 25
Mandarinas, caja.....	13 a 20	14 a 20	13 a 20	»	14 a 20	»	14 a 20
Mandarinas, ciento.....	3 a 6	3 a 6	3 a 6	»	3 a 9	»	3 a 9
Manzanas, kilogramo.....	0,50 a 1,30	0,50 a 1,25	0,50 a 1,30	»	0,50 a 1,40	»	0,50 a 1,30
Manzanas de la tierra, ídem.....	0,35 a 1,10	0,40 a 1,10	0,35 a 1,10	»	0,35 a 1,10	»	0,40 a 1,10
Manzanas reineta, ídem.....	1 a 2	1 a 2	1 a 2	»	1,50 a 3	»	1,50 a 3
Manzanas verde doncella, ídem.....	0,70 a 1,90	0,70 a 2	0,70 a 2	»	0,70 a 2	»	0,70 a 2
Melocotones, ídem.....	»	»	»	»	»	»	»
Melocotones de la tierra, ídem.....	»	»	»	»	»	»	»
Membrillos, ídem.....	»	»	»	»	»	»	»
Moniatos, ídem.....	0,35 a 0,40	0,35 a 0,40	0,40 a 0,45	»	0,40 a 0,45	»	0,35 a 0,40
Naranjas, ciento.....	3 a 6	3 a 6	3 a 6	»	3 a 6	»	3 a 6
Naranjas de Berna, ídem.....	»	»	»	»	»	»	»
Naranjas de Orihuela ídem.....	»	4 a 10	4 a 10	»	4 a 12	»	4 a 12
Naranjas del grano de oro, ídem.....	4 a 6	4 a 6	4 a 6	»	4 a 6	»	»
Naranjas de Washington, ídem.....	6 a 18	6 a 15	7 a 16	»	6 a 18	»	6 a 20
Nisperos, kilogramo.....	»	»	»	»	»	»	»
Nueces, ídem.....	0,90 a 1,30	0,85 a 1,30	0,80 a 1,30	»	0,90 a 1,30	»	0,90 a 1,30

ESPECIES	PRECIOS						
	Día 27	Día 28	Día 29	Día 30	Día 31	Día 1	Día 2
	Pesetas	Pesetas	Pesetas	Pesetas	Pesetas	Pesetas	Pesetas
Paraguayas, kilogramo...	»	»	»	»	»	»	»
Peras de agua, ídem....	»	»	»	»	»	»	»
Peras de Don Guindo, íd.	»	»	»	»	»	»	»
Peras de la tierra, ídem.	»	»	»	»	»	»	»
Peras de Roma, ídem...	0,40 a 2	0,40 a 1,70	0,40 a 1,60	»	0,45 a 1,50	»	0,50 a 1,50
Fiñon-s ídem.....	0,45 a 0,50	0,45 a 0,50	0,45 a 0,50	»	0,40 a 0,45	»	0,40 a 0,45
Uvas de Chelva, ídem...	0,4 a 0,9	0,45 a 0,85	0,45 a 0,80	»	0,45 a 0,80	»	0,50 a 0,80
Uvas de Jijona, ídem....	0,80 a 2	»	1,40 a 2	»	1 a 2	»	1 a 2
Uvas moscatel.....	»	»	»	»	»	»	»
Uvas de la tierra, ídem...	0,15 a 0,45	0,15 a 0,45	0,15 a 0,45	»	0,20 a 0,50	»	0,20 a 0,50
Uvas Villanueva, ídem...	»	»	»	»	»	»	»
Verduras							
Acelgas, manojo.....	0,30 a 0,45	0,30 a 0,45	0,35 a 0,45	»	0,35 a 0,45	»	0,40 a 0,50
Ajos, kilogramo.....	0,60 a 1,20	0,60 a 1,20	0,60 a 1,20	»	0,60 a 1,20	»	0,60 a 1,20
Alcachofas, docena....	0,30 a 1	0,30 a 1,10	0,30 a 1,25	»	0,30 a 1,25	»	0,30 a 1
Apio, manojo.....	1 a 2	1 a 1,50	1 a 1,50	»	1 a 1,50	»	1 a 1,50
Berenjenas, docena....	»	»	»	»	»	»	»
Bruselas, kilogramo....	0,70 a 0,90	0,50 a 0,60	0,40 a 0,50	»	0,45 a 0,50	»	0,50 a 0,65
Calabazas, pieza.....	1 a 2,50	1,25 a 2,50	1 a 2,50	»	1 a 2,50	»	1,25 a 2,50
Cardillos, kilogramo....	»	»	»	»	»	»	»
Cardos, docena.....	5 a 14	4 a 14	4 a 14	»	3 a 12	»	3 a 12
Cebollas nuevas, kilo...	0,10 a 0,20	0,10 a 0,20	0,12 a 0,20	»	0,10 a 0,20	»	0,12 a 0,20
Cebollas nuevas, cuatro manojos.....	»	»	»	»	»	»	»
Cebolletas, ídem.....	0,30 a 0,40	0,30 a 0,40	0,30 a 0,40	»	0,30 a 0,40	»	0,35 a 0,45
Coliflor, docena.....	1,50 a 8	2 a 9	2 a 9	»	2 a 7	»	3 a 10
Escarola, ídem.....	1 a 1,50	1 a 1,50	1 a 1,75	»	0,90 a 1,25	»	1 a 1,50
Espárragos de jardín, ma- nojo.....	»	»	»	»	»	»	»
Espárragos trigueros, íd.	0,30 a 0,35	0,30 a 0,75	0,35 a 0,75	»	0,35 a 0,75	»	0,30 a 0,75
Espinacas, ídem.....	0,40 a 0,50	0,40 a 0,50	0,40 a 0,50	»	0,40 a 0,50	»	0,40 a 0,60
Guisantes, kilogramo....	»	»	»	»	»	»	»
Guisantes de Levante, íd.	0,80 a 1	1,30 a 1,40	0,90 a 1,10	»	0,70 a 0,90	»	0,70 a 0,80
Habas, ídem.....	0,30 a 0,40	0,30 a 0,40	0,35 a 0,40	»	0,35 a 0,40	»	0,30 a 0,40
Judías, ídem.....	»	1,10	0,70 a 1,25	»	0,65 a 0,70	»	0,70 a 1
Judíos, ídem.....	1,25	0,70 a 1,20	0,70 a 1,20	»	1,20 a 1,40	»	3,50 a 12
Lechugas, docena.....	1 a 2	1 a 2	1 a 2	»	1 a 2	»	1,2 a 1,50
Lombardas, ídem.....	3 a 10	4 a 12	3 a 12	»	4 a 14	»	0,75 a 2
Patatas blancas, kilogra- mo.....	0,24 a 0,25	0,24 a 0,25	0,24 a 0,25	»	0,24 a 0,25	»	0,25 a 0,26
Patatas holandesas, ídem	0,29 a 0,31	0,29 a 0,31	0,29 a 0,31	»	0,29 a 0,31	»	0,30 a 0,32
Patatas holandesas norte, ídem.....	»	»	»	»	»	»	»
Patatas rosa, ídem.....	0,24 a 0,25	0,24 a 0,25	0,24 a 0,25	»	0,24 a 0,25	»	0,24 a 0,25
Pimientos colorados, cientos.....	2,50 a 10	3 a 10	3 a 10	»	4 a 10	»	4 a 10
Pimientos verdes, ídem...	2 a 6	1,50 a 5,50	2 a 6	»	»	»	»
Remolacha, manojo.....	0,50 a 0,70	0,50 a 0,70	0,60 a 0,70	»	0,60 a 0,70	»	0,60 a 0,70
Repollo francés, docena..	2,50 a 7	2 a 8	2 a 8	»	2 a 7	»	3 a 9
Repollo de la tierra, ídem	1,50 a 5,50	1,50 a 6	1,50 a 6	»	0,10 a 0,20	»	2,50 a 8
Repollo de Cáceres, ídem	»	»	»	»	»	»	»
Repollo de la tierra, kilo- gramo.....	0,10 a 0,20	0,10 a 0,20	1,10 a 1,20	»	1,50 a 5	»	0,15 a 0,20
Tomates, ídem.....	»	»	»	»	»	»	»
Tomates de Levante, íd.	0,40 a 0,50	0,40 a 0,50	0,35 a 0,50	»	0,35 a 0,45	»	0,35 a 0,45
Tomates de la tierra, íd.	»	»	»	»	»	»	»
Zanahorias, manojo.....	0,70 a 0,90	0,70 a 0,90	0,70 a 0,90	»	0,80 a 1	»	0,80 a 1

MERCADO CENTRAL DE PESCADOS, AVES, HUEVOS Y CAZA

Relación de precios de venta durante los días que se expresan

ESPECIES	PRECIOS						
	Día 27	Día 28	Día 29	Día 30	Día 31	Día 1	Día 2
	Pesetas	Pesetas	Pesetas	Pesetas	Pesetas	Pesetas	Pesetas
Aves							
Capones, uno.....	»	»	»	»	»	»	»
Gallinas, ídem.....	5 a 12,50	5 a 12,50	5 a 12,50	»	5 a 12	5 a 12	5 a 12
Gallinas, una.....	4 a 11	4 a 11	4 a 11	»	4 a 11	4 a 11	4 a 11
Patos, uno.....	5 a 7,50	5 a 7,50	5 a 7,50	»	5 a 7,50	5 a 7,50	5 a 7,50
Pavos, ídem.....	8 a 20	8 a 20	8 a 20	»	8 a 20	8 a 20	8 a 20
Pichones, par.....	1,75 a 2	»	»	»	»	»	»
Pollos, uno.....	2,75 a 11	2,75 a 11	2,75 a 11	»	2,75 a 11	2,75 a 11	2,75 a 11

PRECIOS

ESPECIES	Dia 27 Pesetas	Dia 28 Pesetas	Dia 29 Pesetas	Dia 30 Pesetas	Dia 31 Pesetas	Dia 1 Pesetas	Dia 2 Pesetas
Caza							
Conejos de primera, par.	»	»	»	»	7	»	»
Conejos de segunda, idem.	»	»	»	»	5,50	»	»
Conejos de tercera, idem.	»	»	»	»	4	»	»
Conejos de cuarta, idem.	»	»	»	»	3,25	»	»
Perdices, idem.	»	»	»	»	5,50	»	»
Huevos (El ciento)							
De Argentina.	20,50	20,50	20,50	»	20	20	20
De Castilla.	20	20	20	»	22,50 a 24,50	22,50 a 24,50	22,50 a 24,50
De Chile.	20	20 a 21	20 a 21	»	21	21	21
De Dinamarca.	20 a 21	20 a 21	20 a 21	»	20 a 22	20 a 22	21
De Francia.	21 a 24	21 a 24	21 a 24	»	21 a 24,50	21 a 24,50	21 a 24,50
De Holanda.	20 a 21	20 a 21	20 a 21	»	21 a 22	21 a 22	20 a 21
De Marruecos.	17,50 a 19,50	17,50 a 19,50	17,50 a 19,50	»	18,50 a 20	18,50 a 20	18 a 20
De Murcia.	»	»	»	»	24 a 25,50	25 a 25,50	25
De Uruguay.	20	20	20	»	22	22	22
De cámaras: Bélgica.	20	20	20	»	22	22	22
De idem: Bulgaria.	19	19	19	»	20	20	20
De idem: Polonia.	17,50	17,50	17,50	»	»	»	»
De idem: Turquía.	18	18	18	»	20	20	20
Pescados							
Abadejo, kilogramo.	»	»	»	»	»	»	»
Amejas, idem.	1,40 a 2,50	1,30 a 2,25	2 a 2,75	»	1,30 a 2,50	0,90 a 2,10	1,30 a 2,50
Anchoas, idem.	»	»	1,25 a 1,40	»	»	»	»
Anguilas, idem.	»	»	»	»	1,30 a 1,75	1,40 a 2	1,60 a 2
Angulas, idem.	7 a 8,50	11 a 12	12 a 14	»	9 a 10	9 a 10	10 a 12
Babozas, idem.	»	»	»	»	»	»	»
Bacalao, idem.	»	»	2 a 3,75	»	»	»	»
Berngos, idem.	2 a 2,50	1,40 a 2,5	2 a 2,50	»	2 a 2,80	2,10 a 2,50	1,90 a 2,30
Bígaros, idem.	»	»	»	»	»	»	»
Boquerones, idem.	0,90 a 1	0,90 a 1,10	1,25 a 1,40	»	0,90 a 1,15	0,90 a 1,10	1,10 a 1,25
Brecas, idem.	0,80 a 1	0,75 a 1	0,80 a 1,15	»	0,75 a 1,10	0,75 a 1,15	0,75 a 1,10
Calamares, idem.	1,50 a 2	2 a 2,50	1,50 a 3,50	»	1,25 a 2	1,50 a 2,25	1,40 a 2
Cangrejos de mar, idem.	»	»	»	»	»	»	»
Caracoles, idem.	»	»	»	»	»	»	»
Cazón, idem.	»	»	»	»	»	»	»
Cigalas, idem.	3 a 5	3 a 4,25	2 a 2,75	»	3 a 4,25	3,50 a 5,25	3 a 4,25
Congrio, idem.	1,40 a 1,60	1,40 a 2	»	»	1,25 a 2	1,40 a 2,25	1,30 a 2
Corvina, idem.	»	»	2 a 3	»	»	»	»
Chicharro, idem.	»	»	»	»	»	»	»
Chirlas, idem.	0,40 a 0,60	0,50 a 0,75	0,60 a 0,90	»	0,40 a 0,60	0,50 a 0,75	0,40 a 0,60
Chochas, idem.	»	»	»	»	»	»	»
Dentones, idem.	»	1 a 1,25	1,25 a 2,25	»	1,15 a 1,50	»	1,25 a 1,50
Doradas, idem.	»	»	1,50 a 2,50	»	»	»	»
Espadín, idem.	»	»	»	»	»	»	»
Gallos, idem.	1,75 a 2,25	1,75 a 2,25	1,75 a 2,50	»	1,40 a 2,50	1,75 a 2,25	1,75 a 2,50
Gambas, idem.	4 a 5	3 a 5	2,40 a 4,50	»	3 a 5	4,20 a 5,75	3,50 a 6
Gato, idem.	1 a 1,10	1 a 1,15	1 a 1,15	»	1 a 1,10	1,10 a 1,25	0,90 a 1,25
Japuta, idem.	0,75 a 0,85	0,60 a 0,80	0,80 a 0,90	»	0,75 a 0,85	0,75 a 1	0,70 a 0,80
Lacha, idem.	»	»	0,80 a 0,90	»	»	»	»
Langosta, una.	7 a 9	9 a 12	»	»	10 a 12	10 a 12	7 a 10
Langostinos, kilogramo.	14 a 17	20 a 25	25	»	16 a 25	10 a 16	15 a 17
Lenguados, idem.	4 a 6	4 a 6	4,50 a 5,50	»	6 a 9	4 a 5	4 a 6
Lubinas, idem.	3 a 4,25	3 a 5	4 a 5	»	3 a 5	3 a 4,50	3 a 5
Marrajo, idem.	»	1,40 a 1,75	2 a 2,50	»	1,75 a 2,25	1,75 a 2,25	1,75 a 2,25
Mejillones, idem.	»	»	»	»	0,40 a 0,60	»	0,50 a 0,75
Merluza, idem.	3,50 a 4,75	3 a 4,75	4,50 a 5,50	»	4,75 a 6	4 a 5,25	3,75 a 5,25
Mero, idem.	2,25 a 5	3 a 3,25	3 a 4,50	»	3 a 3,50	3 a 3,50	2,50 a 3,25
Ostras, docena.	»	»	»	»	»	»	»
Pajeles, kilo ramo.	1,75 a 2,25	1,25 a 1,75	2 a 2,75	»	1,75 a 2,25	1,75 a 2,75	1,40 a 1,75
Palometas, idem.	»	»	»	»	»	»	»
Panchos, idem.	»	1,10 a 1,25	0,80 a 1,10	»	1,40 a 1,60	0,70 a 0,90	0,70 a 0,80
Parrocha, idem.	0,90 a 1,10	0,90 a 1,10	1 a 1,10	»	0,90 a 1,10	1,10 a 1,25	1,25 a 1,40
Peces, idem.	»	»	»	»	»	»	»
Pescadillas, idem.	1,30 a 2,25	1,25 a 2,25	1,75 a 2,75	»	1,30 a 2,50	1,30 a 2,25	1,25 a 2,50
Pez espada, idem.	»	»	»	»	»	»	»
Pez palo, idem.	»	»	»	»	»	»	»
Platusas, idem.	»	»	2,75 a 3,50	»	»	»	»
Platas, idem.	»	»	»	»	»	»	»
Quisquillas, idem.	»	»	2 a 3,50	»	2 a 2,25	»	1,75 a 2,25
Rape, idem.	1,75 a 3	1,75 a 2,25	2 a 2,75	»	1,75 a 2,75	1,75 a 2,25	1,90 a 3
Raya, idem.	»	»	»	»	»	»	»
Rodaballos, idem.	»	»	2 a 2,50	»	»	2,25 a 2,75	1,40 a 2
Salmón, idem.	7 a 9	9 a 12	»	»	7 a 10	6 a 8	7 a 7,50
Salmonetes, idem.	3 a 4,25	3,25 a 4,50	4 a 5,50	»	5 a 7	3 a 5	3 a 4,50
Sardinias, idem.	1,10 a 1,25	1,25 a 1,40	1,25 a 1,40	»	1,25 a 1,40	1,25 a 1,35	1,10 a 1,50
Turbó, idem.	»	»	»	»	»	»	»
Voadores, idem.	0,75 a 0,90	0,75 a 1	1 a 1,10	»	0,75 a 1	0,75 a 1,10	0,80 a 1
Escabechos: De besugo, barril	110 a 115	110 a 115	»	»	110 a 115	110 a 115	110 a 115

VISITA DE POLICIA URBANA

Relación de precios de venta durante los días que se expresan

ESPECIES	PRECIOS						
	Día 27	Día 28	Día 29	Día 30	Día 31	Día 1	Día 2
	Pesetas	Pesetas	Pesetas	Pesetas	Pesetas	Pesetas	Pesetas
Aceite, litro.....	1,80 a 2,30	1,80 a 2,30	1,80 a 2,30	»	1,80 a 2,30	1,80 a 2,30	1,80 a 2,30
Aceitunas, kilogramo....	1 a 2	1 a 2	1 a 2	»	1 a 2	1 a 2	1 a 2
Aguardiente, litro.....	2 a 4	2 a 4	2 a 4	»	2 a 4	2 a 4	2 a 4
Alfalfa, quintal m.....	18	18	18	»	18	18	18
Alcohol, litro.....	1,50	1,50	1,50	»	1,50	1,50	1,50
Algarrobas, quintal m....	45	45	45	»	45	45	45
Arroz, kilogramo.....	0,70 a 1,40	0,70 a 1,40	0,70 a 1,40	»	0,70 a 1,40	0,70 a 1,40	0,70 a 1,40
Avena, quintal m.....	35	35	35	»	35	35	35
Azúcar, kilogramo.....	1,60 a 2,20	1,60 a 2,20	1,60 a 2,20	»	1,60 a 2,20	1,60 a 2,20	1,60 a 2,20
Bacalao, ídem.....	2,10 a 2,70	2,10 a 2,70	2,10 a 2,70	»	2,10 a 2,70	2,10 a 2,70	2,10 a 2,70
Carbones:							
Cok, 40 kilogramos..	4,75	4,75	4,75	»	4,75	4,75	4,75
Mineral, ídem.....	4,40 a 4,50	4,40 a 4,50	4,40 a 4,50	»	4,40 a 4,50	4,40 a 4,50	4,40 a 4,50
Vegetal, ídem.....	8,80 a 11,60	8,80 a 11,60	8,80 a 11,60	»	8,80 a 11,60	8,80 a 11,60	8,80 a 11,60
Carnes frescas:							
Carnero, kilogramo..	2,70 a 4,10	2,70 a 4,10	2,70 a 4,10	»	2,70 a 4,10	2,70 a 4,10	2,70 a 4,10
Cerdo, ídem.....	2 a 5,30	2 a 5,30	2 a 5,30	»	2 a 5,30	2 a 5,30	2 a 5,30
Ternera, ídem.....	3 a 8	3 a 8	3 a 8	»	3 a 8	3 a 8	3 a 8
Vaca primera, ídem..	4,80	4,80	4,80	»	4,80	4,80	4,80
Ídem segunda, ídem..	3,90	3,90	3,90	»	3,90	3,90	3,90
Ídem tercera, ídem..	2	2	2	»	2	2	2
Carnes saladas:							
Chorizos, ídem.....	8 a 13	8 a 13	8 a 13	»	8 a 13	8 a 13	8 a 13
Jamón, ídem.....	7 a 16	7 a 16	7 a 16	»	7 a 16	7 a 16	7 a 16
Tocino, ídem.....	2,50	2,50	2,50	»	2,50	2,50	2,50
Cebada, quintal m.....	37	37	37	»	37	37	37
Centeno, ídem.....	40	40	40	»	40	40	40
Garbanzos, kilogramo...	1,20 a 2,30	1,20 a 2,30	1,20 a 2,30	»	1,20 a 2,30	1,20 a 2,30	1,20 a 2,30
Harinas:							
Centeno, ídem.....	»	»	»	»	»	»	»
Maiz, ídem.....	»	»	»	»	»	»	»
Trigo al detall, ídem..	1 a 1,20	1 a 1,20	1 a 1,20	»	1 a 1,20	1 a 1,20	1 a 1,20
Ídem al por mayor, quintal m.....	65	65	65	»	65	65	65
Huevos, docena.....	2,50 a 3	2,50 a 3	2,50 a 3	»	2,50 a 3	2,50 a 3	2,50 a 3
Jabón, kilogramo.....	1 a 1,50	1 a 1,50	1 a 1,50	»	1 a 1,50	1 a 1,50	1 a 1,50
Judías, ídem.....	1,40 a 1,90	1,40 a 1,90	1,40 a 1,90	»	1,40 a 1,90	1,40 a 1,90	1,40 a 1,90
Leche, litro.....	0,60 a 0,80	0,60 a 0,80	0,60 a 0,80	»	0,60 a 0,80	0,60 a 0,80	0,60 a 0,80
Lentejas, kilogramo....	1,10 a 1,40	1,10 a 1,40	1,10 a 1,40	»	1,10 a 1,40	1,10 a 1,40	1,10 a 1,40
Leña, quintal m.....	8	8	8	»	8	8	8
Maíz, kilogramo.....	0,50	0,50	0,50	»	0,50	0,50	0,50
Manteca de vaca, ídem..	6	6	6	»	6	6	6
Pan:							
Candéal de flor, ídem..	0,65	0,65	0,65	»	0,65	0,65	0,65
Libreta, 500 gramos..	0,33	0,33	0,33	»	0,33	0,33	0,33
Panecillo, pieza.....	0,10	0,10	0,10	»	0,10	0,10	0,10
Ídem francés, ídem..	0,13	0,13	0,13	»	0,13	0,13	0,13
Ídem de viena, ídem..	0,13	0,13	0,13	»	0,13	0,13	0,13
Ídem íd. pequeño, ídem	0,06	0,06	0,06	»	0,06	0,06	0,06
Paja, quintal m.....	11	11	11	»	11	11	11
Pastas sopa, kilogramo..	1 a 1,20	1 a 1,20	1 a 1,20	»	1 a 1,20	1 a 1,20	1 a 1,20
Patatas, dos ídem.....	0,35 a 0,80	0,35 a 0,80	0,35 a 0,80	»	0,35 a 0,80	0,35 a 0,80	0,35 a 0,80
Petróleo, litro.....	»	»	»	»	»	»	»
Pimientos conserva, lata.	0,75 a 0,90	0,75 a 0,90	0,75 a 0,90	»	0,75 a 0,90	0,75 a 0,90	0,75 a 0,90
Quesos:							
De bola, kilogramo..	8	8	8	»	8	8	8
De Gruyère, ídem....	11	11	11	»	11	11	11
Manchego, ídem.....	6	6	6	»	6	6	6
De Parma, ídem.....	10	10	10	»	10	10	10
Roquefort, ídem.....	11	11	11	»	11	11	11
Sal, ídem.....	0,15 a 0,20	0,15 a 0,20	0,15 a 0,20	»	0,15 a 0,20	0,15 a 0,20	0,15 a 0,20
Salvados, quintal m.....	30	30	30	»	30	30	30
Sardinas:							
De cuba, kilogramo..	»	»	»	»	»	»	»
En aceite, lata.....	0,25 a 4	0,25 a 4	0,25 a 4	»	0,25 a 4	0,25 a 4	0,25 a 4
Tomates conserva, ídem.	0,40 a 0,95	0,40 a 0,95	0,40 a 0,95	»	0,40 a 0,95	0,40 a 0,95	0,40 a 0,95
Trigo, quintal m.....	60	60	60	»	60	60	60
Vinos:							
Blancos, litro.....	0,60 a 0,90	0,60 a 0,90	0,60 a 0,90	»	0,60 a 0,90	0,60 a 0,90	0,60 a 0,90
Tintos, ídem.....	0,60 a 0,90	0,60 a 0,90	0,60 a 0,90	»	0,60 a 0,90	0,60 a 0,90	0,60 a 0,90
Vinagre, ídem.....	0,50	0,50	0,50	»	0,50	0,50	0,50

MATADERO Y MERCADO DE GANADOS

Número y peso de las reses sacrificadas durante los días que se expresan

DÍAS	RESES					KILOGRAMOS				
	Vacas	Terneras	Lanares	Lechales	Cerdos	Vacas	Terneras	Lanares	Lechales	Cerdos
27	160	70	596	.	299	36.765,2	4.820,3	6.721,6	.	29.199,7
28	321	18	554	.	394	78.374,6	1.225,7	6.673,7	.	39.592,4
29	515	127	816	.	656	118.861,5	8.689	8.070,6	.	62.995,1
30
31	346	122	727	14	467	84.829,5	7.690,8	8.505,9	142	46.991,4
1
2	259	66	448	.	338	61.416,6	4.129,7	5.891,3	.	33.063
	1.609	403	3.173	14	2.144	380.281,4	26.555,5	36.466,1	142	211.841,6

Derechos devengados

DÍAS	Mercado de aves	Quema-dero y sangrías	Degüello	Locación	Mondon-guería y tripería	Trans-portes	Cámaras	Secadero de pieles y cueros	Almacén	2 por 1.000 por venta de reses	3 por 100 por venta de piensos	Mercado de Gana-dos	TOTAL GENERAL
	Pesetas	Pesetas	Pesetas	Pesetas	Pesetas	Pesetas	Pesetas	Pesetas	Pesetas	Pesetas	Pesetas	Pesetas	Pesetas
27	313,20	11,50	4.399,60	386,45	1.284,05	2.630,40	520,50	.	.	86,30	.	4.815	10.067,15
28	467,70	5.080,50	6.608,80	337,10	1.861,65	843	812,80	.	.	99,10	.	184,43	16.177,18
29	75,70	76	10.692,85	392,80	3.201,50	5.159,10	415	.	.	275,70	.	565,54	20.856,18
30	170,80	.	.	410,30	.	1.041	823,30	48,50	128,04	.	.	2.261	2.874,58
31	227,45	81,50	7.663,40	402,45	2.276	4.212,45	721,80	7,25	18,32	55,80	.	507,80	16.174,22
1	.	.	.	496,40	.	3.775,85	712,05	545,24	5.529,54
2	147,65	10,50	5.448,30	395,25	1.577,50	3.300,80	896,75	.	.	61,60	.	61,39	12.439,74
	1.421,50	5.260	34.865,05	2.816,75	10.104,70	20.942,40	4.932,20	55,75	146,36	578,50	.	3.165,18	84.011,59

Número y peso de las terneras objeto de contratación en el Mercado del establecimiento, con expresión de precios, según procedencia, durante los días que se expresan

DÍAS	NÚMERO		PROCEDENCIA Y PRECIOS				
	De reses	De kilogramos	De Castilla	De la Montaña	De Galicia	De la tierra	De Asturias
27	481	25.068,6	3,91 a 4,78	3,26 a 4,13	2,91 a 3,39	3 a 3,48	3,26 a 4,13
28	469	24.701,9	3,91 a 4,78	3,26 a 4,13	3,04 a 3,17	2,91 a 3,18	3,26 a 4,13
29	746	39.014,8	3,91 a 4,78	3,18 a 4,22	2,91 a 3,48	3 a 3,50	3,48 a 4,22
30
31	542	27.940,8	3,91 a 4,78	3,26 a 4	2,91 a 3,36	3 a 3,52	3,26 a 4
1
2	312	14.953,7	3,91 a 4,78	3,26 a 4,13	3,04 a 3,17	2,91 a 3,48	3,26 a 4,13
	2.550	131.684,8					

Precios por clases y promedios del kilogramo en canal de la carne de reses vacunas mayores, lanares y cerdías

CLASE DE GANADO		Día 27	Día 28	Día 29	Día 30	Día 31	Día 1	Día 2
		Pesetas	Pesetas	Pesetas	Pesetas	Pesetas	Pesetas	Pesetas
Vacuno mayor	Vacas.....	2,72 a 3,19	2,26 a 2,78	2,17 a 2,87	.	2,17 a 2,87	.	2,26 a 2,78
	Cebones.....	2,72 a 2,87	2,54 a 2,87	2,39 a 2,83	.	2,43 a 2,87	.	2,54 a 2,87
	Toros.....	2,87 a 3,04	2,6 a 3	2,70 a 3,04	.	2,70 a 3,04	.	2,56 a 3
	Bueyes.....	2,30 a 2,83	2,61 a 2,78	2,17 a 2,74	.	2,17 a 2,74	.	2,61 a 2,78
	Corderos.....	4,50 a 4,70	4,50 a 4,70	4,50 a 4,70	.	4,50 a 4,70	.	4,50 a 4,70
Lanar	Carneros.....	3,70	3,70	3,70	.	3,70	.	3,70
	Ovotas.....	3,20 a 3,30	3,20 a 3,30	3,20 a 3,30	.	3,20 a 3,30	.	3,20 a 3,30
Cerdío	Lechales.....
	Blancos del país y chatos.....
	Castellanos.....	3,15	3,15	3,15	.	3,15	.	3,15
	Andaluces.....	2,83	2,83	2,83	.	2,83	.	2,83
	Extremeños.....	2,83	2,83	2,83	.	2,83	.	2,83
	Murcianos.....	2,90	2,90	2,90	.	2,90	.	2,90
	Mallorquines.....
PROMEDIOS DIARIOS								
Vacuno mayor.....		2,61	2,68	2,66	.	2,67	.	2,68
Lanar.....	
Cerdío.....	



REPÚBLICA ESPAÑOLA
AYUNTAMIENTO DE MADRID

SECRETARÍA

NEGOCIADO DE ESTADÍSTICA

ESTADISTICA DEMOGRAFICA

Avance del mes de noviembre de 1934

Matrimonios clasificados por distritos, según el estado civil de los contrayentes

	POBLACIÓN	MATRIMONIOS, SEGÚN EL ESTADO CIVIL DE LOS CONTRAYENTES										TOTAL	TANTO POR 1.000
		Soltero y soltera	Soltero y viuda	Viudo y soltera	Viudo y viuda	Divorciado y divorciada	Soltero y divorciada	Divorciado y soltera	Viudo y divorciada	Divorciado y viuda			
Centro.....	47.889	22	»	4	»	»	»	»	»	»	26	0,54	
Hospicio	55.481	39	»	»	»	»	»	2	»	»	41	0,74	
Chamberí.....	124.892	77	2	5	»	»	»	»	»	1	85	0,62	
Buenavista....	141.049	87	»	3	1	»	»	»	»	»	91	0,64	
Congreso.....	110.103	52	»	5	»	»	1	1	»	»	59	0,53	
Hospital.....	94.637	42	2	2	1	»	1	1	»	»	49	0,51	
Inclusa	89.765	37	»	»	»	»	»	»	»	»	37	0,41	
Latina.....	97.199	63	»	1	1	»	»	»	1	»	66	0,68	
Palacio	73.750	30	»	1	»	»	»	»	»	»	31	0,42	
Universidad....	127.791	50	»	5	»	»	»	2	»	»	57	0,44	
TOTAL....	962.556	499	4	26	3	»	2	6	1	1	542	0,56	

Natalidad por distritos en domicilios y en establecimientos benéficos

	POBLACIÓN	NATALIDAD EN DOMICILIOS						NATALIDAD EN ESTABLECIMIENTOS BENÉFICOS					
		VIVOS		MUERTOS		TOTAL	TANTO POR 1.000	VIVOS		MUERTOS		TOTAL	TANTO POR 1.000
		v.	h.	v.	h.			v.	h.	v.	h.		
Centro.....	47.889	15	18	1	1	35	0,73	1	2	»	»	3	0,06
Hospicio.....	55.481	26	42	2	»	70	1,26	4	5	»	»	9	0,16
Chamberí.....	124.892	98	109	12	2	221	1,77	7	7	»	»	14	0,11
Buenavista.....	141.049	117	120	8	4	249	1,76	4	2	»	»	6	0,04
Congreso.....	110.103	92	86	5	3	186	1,69	98	96	6	3	203	1,84
Hospital	94.637	65	64	2	8	139	1,47	6	6	1	»	13	0,13
Inclusa.....	89.765	87	101	8	4	200	2,23	32	21	10	6	69	0,77
Latina.....	97.199	86	78	4	2	170	1,75	5	7	»	»	12	0,12
Palacio.....	73.750	40	51	6	1	98	1,33	4	3	»	»	7	0,09
Universidad.....	127.791	112	111	5	2	230	1,80	2	4	»	»	6	0,04
TOTAL.....	962.556	738	780	53	27	1.598	1,66	163	153	17	9	342	0,35

Mortalidad por distritos en domicilios y en establecimientos benéficos

	POBLACIÓN	MORTALIDAD EN DOMICILIOS				MORTALIDAD EN ESTABLECIMIENTOS BENÉFICOS						TRANSEÚNTES		
		VARONES	HEMBRAS	TOTAL	TANTO POR 1.000	MENORES DE CINCO AÑOS		MAYORES DE CINCO AÑOS		TOTAL	TANTO POR 1.000	VARONES	HEMBRAS	TOTAL
						V.	H.	V.	H.					
Centro.....	47.889	29	15	44	0,92	»	»	7	3	10	0,21	»	»	1
Hospicio.....	55.481	35	22	57	1,03	»	»	6	3	9	0,16	»	»	»
Chamberí.....	124.892	62	68	130	1,04	3	»	8	16	27	0,21	»	»	1
Buenavista.....	141.049	51	57	108	0,76	3	1	7	8	19	0,13	»	»	7
Congreso.....	110.103	63	59	122	1,10	19	15	10	10	54	0,49	»	»	6
Hospital.....	94.637	42	46	88	0,93	1	»	44	30	75	0,79	»	»	55
Inclusa.....	89.765	43	43	86	0,96	4	4	11	15	34	0,38	»	»	3
Latina.....	97.199	52	49	101	1,04	1	»	8	8	17	0,17	»	»	1
Palacio.....	73.750	36	42	78	1,05	»	»	11	11	22	0,30	»	»	5
Universidad.....	127.791	58	71	129	1,01	2	1	22	18	43	0,33	»	»	6
TOTAL....	962.556	471	472	943	0,98	33	21	134	122	310	0,32	»	»	85

Las defunciones ocurridas en establecimientos benéficos se clasifican en el distrito de procedencia.

GRAFICA DE MORTALIDAD POR DISTritos

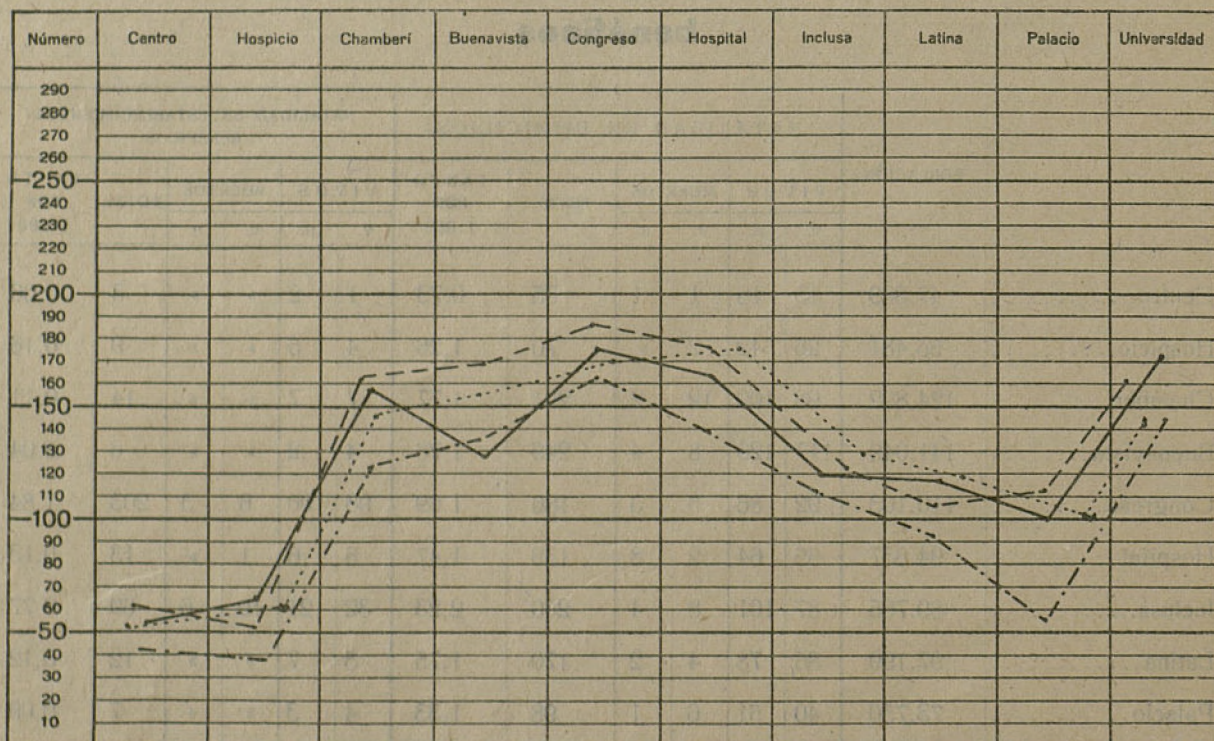

Mes de noviembre de 1934.....

Idem de octubre de 1934.....

Idem de noviembre de 1933.....

Promedio del quinquenio de 1929 a 1933...

Defunciones clasificadas por edades, distritos y sexos

EIDADES	Centro		Hospicio		Chamberí		Buena- vista		Congreso		Hospital		Inclusa		Latina		Palacio		Universi- dad		Varones	Hembras	TOTAL	Tanto por 1.000	
	V.	H.	V.	H.	V.	H.	V.	H.	V.	H.	V.	H.	V.	H.	V.	H.	V.	H.	Suma	Suma					
Menores de un año.....	1	»	»	»	1	8	5	7	7	19	16	4	4	11	8	9	3	»	1	9	5	68	50	118	0,12
De uno a cua- tro años....	»	»	»	»	3	5	8	7	2	10	7	5	2	2	12	6	6	1	3	8	5	45	48	93	0,09
De cinco a diez y nueve ídem.	3	1	4	»	5	7	4	2	10	6	4	6	5	4	2	2	2	3	6	9	45	40	85	0,08	
De veinte a treinta y nue- ve ídem....	9	4	4	4	16	10	3	12	12	17	18	12	9	6	9	7	9	5	15	15	104	92	196	0,20	
De cuarenta a cincuenta y nueve ídem.	11	2	11	6	9	15	17	10	18	14	30	15	16	1	21	16	16	15	18	17	167	120	287	0,30	
De sesenta a setenta y nueve ídem.	7	8	18	10	23	29	21	19	18	17	24	31	12	14	12	19	17	22	23	32	175	201	376	0,39	
De ochenta en adelante....	5	3	3	1	6	10	2	14	5	7	2	6	3	7	2	4	2	4	3	6	33	62	95	0,10	
Sin classifica- ción.....	»	»	»	»	1	»	»	»	»	»	»	»	»	1	»	»	»	»	»	1	1	2	3	»	
TOTAL ...	36	18	41	25	73	8	61	66	93	84	87	76	58	62	61	57	47	53	82	90	638	615	1.213	1,30	

Gráfica de mortalidad por grandes grupos de edades

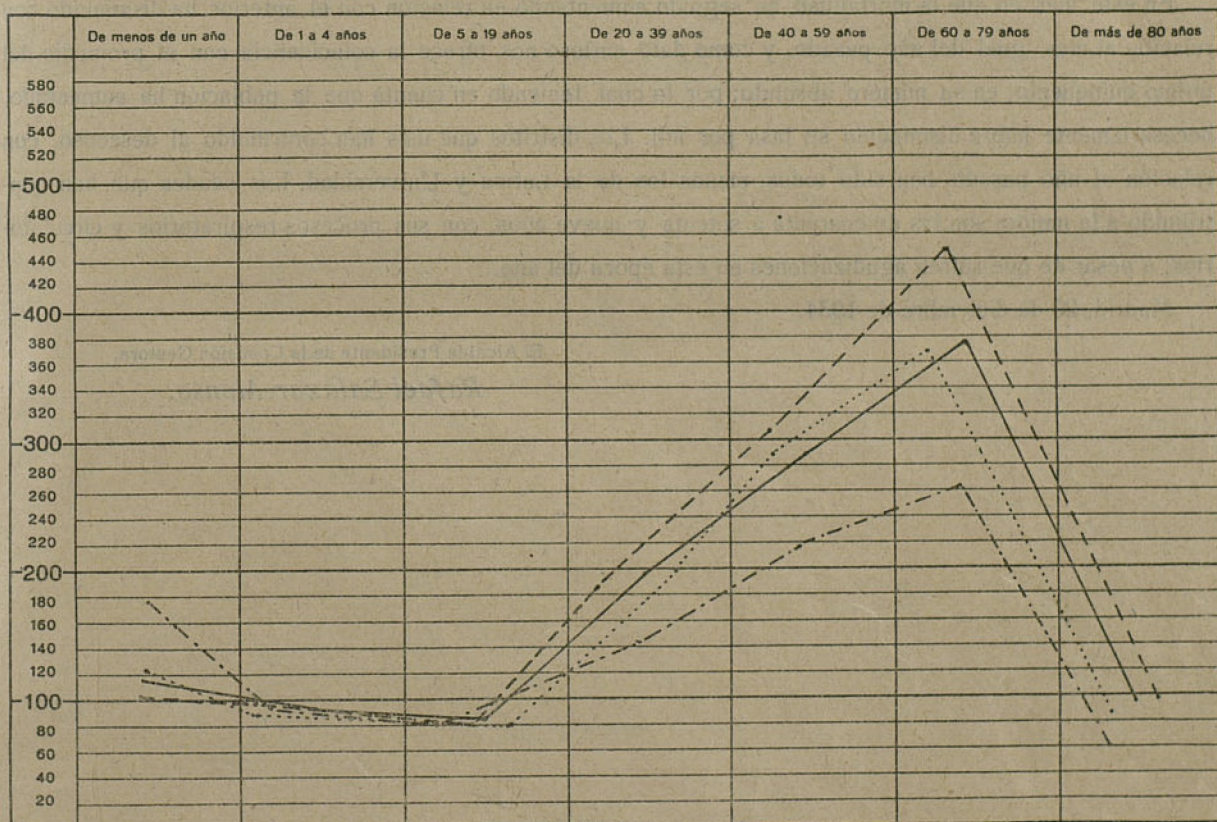

Mes de noviembre de 1934..... —————
 Idem de octubre de 1934..... - - - - -
 Idem de noviembre de 1933..... -
 Promedio del quinquenio de 1929 a 1933...

Nacimientos (vivos y muertos): término medio diario	64,70
Número de nacimientos (vivos).....	1.834
Número de defunciones (excepto <i>transeúntes</i>).....	1.128
DIFERENCIA (aumento fisiológico de la población).....	706
Mortalidad total del mes de noviembre de 1934.....	1.213
En igual mes de 1933 (totalidad)	1.310
DIFERENCIA EN 1934 (en menos).....	97
Proporción por 1.000 (deduciendo <i>transeúntes</i>)	1,17
Término medio diario (totalidad).....	40,43

OBSERVACIONES

En este mes en que la mortalidad ha seguido aumentando en relación con el anterior ha disminuído con relación al mes igual del año pasado, y como dato curioso nos ofrece la coincidencia con el promedio del último quinquenio, en su número absoluto; por lo cual, teniendo en cuenta que la población ha aumentado, necesariamente habrá disminuído su tasa por mil. Los distritos que más han contribuído al descenso, con relación al año pasado, han sido todos, menos los de la Latina y Universidad. Las edades que han contribuído a la mejora son las de cuarentá a setenta y nueve años, con sus procesos respiratorios y circulatorios, a pesar de que sufren agudizaciones en esta época del año.

Madrid, 20 de diciembre de 1934.

El Alcalde Presidente de la Comisión Gestora,
Rafael Salazar Alonso.

