

PRECIOS DE SUSCRIPCION

Madrid, trimestre.....	Ptas. 5
Provincias y Posesiones, ídem.....	6
América y Portugal, ídem.....	10
Otros países, ídem.....	15

Número suelto, corriente o atrasado, 50 céntimos.
De venta en la Tercena municipal



ADMINISTRACION Y SUSCRIPCION

OFICINA DE RENTAS Y EXACCIONES

SECCIÓN DE PROPIOS

Plaza de la Villa, 4 (Casa de Cisneros)

La correspondencia se dirigirá al señor Secretario
del excelentísimo Ayuntamiento

REPÚBLICA ESPAÑOLA

BOLETIN DEL AYUNTAMIENTO DE MADRID

SE PUBLICA LOS MIÉRCOLES

SUMARIO

AYUNTAMIENTO: Acta de la sesión ordinaria celebrada el día 30 del mes de agosto.—Distribución de fondos por cuenta de los presupuestos del Ensanche y del Interior.

SECRETARÍA: Subastas y concursos pendientes de celebración. Subasta para contratar el suministro de semillas.—Anuncios: de los sorteos de las Deudas que se expresan; aprobando los pliegos de condiciones del concurso para la admisión de ofertas de terrenos; de suplemento de crédito; recordando a todos los funcionarios municipales la obligación de asistir a los servicios de guardia que se les nombre, y referentes a las Ordenanzas municipales.—Servicios prestados por la Hemeroteca Municipal.—Licencias expedidas por la Sección 2.^a

INTERVENCIÓN: Ingresos y pagos verificados por cuenta de los presupuestos del Ensanche y del Interior.—Cotización en Bolsa de los valores municipales.

POLICÍA URBANA: Servicios prestados por el Cuerpo de Bomberos.

CEMENTERIOS: Inhumaciones verificadas en los días del 20 al 26 del pasado mes de agosto.

BOLETIN DE COTIZACIONES: Suplemento número 2017.

ESTADÍSTICA DEMOGRÁFICA: Suplemento número 2018.

AYUNTAMIENTO

COMISIÓN GESTORA

SESIÓN ORDINARIA CELEBRADA EN SEGUNDA CONVOCATORIA EL DÍA 30 DE AGOSTO DE 1935.—*Extracto*.—Presidencia del Excmo. Sr. D. Rafael Salazar Alonso.—Asistieron los Sres. Aleix, Baixeras, Castro, García Gallo, Garrido, Montero, Morales, Ortega Mayor, Otero, Ríos, Rueda, Serrano y Verdes Montenegro.

Se abrió la sesión a las diez de la mañana, siendo aprobada el acta de la anterior.

ORDEN DEL DÍA

Asunto al despacho de oficio

ACUERDOS: 1.º Aprobar, a los efectos que la vigente ley Municipal determina, el extracto de los acuerdos adoptados por la Comisión Gestora Municipal durante el mes de julio último.

Asuntos y expedientes con dictamen de las Comisiones

SOBRE LA MESA

Comisión 1.ª—Hacienda

Se dió cuenta de un dictamen proponiendo el reconocimiento de varios créditos, importantes 900.450,21 pesetas, por obras de conservación, reparación y tapado de calas en 1933 y 1934, y su abono e inclusión en el primer presupuesto ordinario de gastos que se forme por la Corporación municipal.

Y habiéndose manifestado por la Presidencia que se había observado en el dictamen una diferencia entre las cifras que primeramente se señalaron y las que después sirvieron para hacer la liquidación, propuso, y así se acordó, que pasara a la Intervención Municipal a efectos de coordinar aquellas cantidades debidamente.

Comisión 3.ª—Ensanche

2.º Se dió cuenta de un dictamen proponiendo se adopten los acuerdos que a continuación se expresan, en vista de lo actuado en el expediente, en cuanto a la construcción de un paso superior sobre el ferrocarril de Madrid a Aragón:

Primero. Aprobar el proyecto y presupuesto para la construcción de un paso superior sobre el ferrocarril de Madrid a Aragón, en el encuentro de las calles del Alcalde Sáinz de Baranda y del Doctor Esquerdo, cuya cuantía se eleva a la cantidad de 345.984,24 pesetas, de las cuales corresponden a la contrata 335.907,03 pesetas y 10.077,21 al 3 por 100 de inspección y vigilancia.

Segundo. Aprobar los pliegos de condiciones facultativas y económico-administrativas para adjudicar dichas obras a la persona o entidad que se comprometa a ejecutarlas a más bajo precio, para lo cual se admitirán proposiciones en el Negociado de Subastas y en las cinco Tenencias de Alcaldía de los números impares, durante un plazo de quince días hábiles, contados desde el siguiente al en que aparezca el anuncio en la *Gaceta de Madrid*, y abriéndose los pliegos al siguiente día hábil en que haya terminado el plazo en esta primera Casa Consistorial.

Tercero. A fin de adjudicar las obras en la forma que se propone, se hará uso del derecho que concede al Ayuntamiento el apartado 2.º del decreto del Ministerio de la Gobernación de 30 de octubre de 1931; y

Cuarto. Que para atender al pago de las obras que se proponen en este expediente se realice, conforme propone la Intervención, una transferencia de crédito por las indicadas 345.984,24 pesetas del capítulo III, concepto 12, al capítulo II, concepto 5.º del presupuesto extraordinario del Ensanche

de 1931, para lo cual se llenarán los trámites que para esta clase de operaciones presupuestarias preceptúan los artículos 11 y 12 del reglamento de Hacienda municipal, debiendo advertir los que suscriben que es indispensable el voto favorable de los dos tercios de los señores Gestores que forman la Comisión Gestora, conforme previene el artículo 11 de este reglamento.

A continuación se presentó por el Sr. García Gallo una enmienda al artículo 25 del pliego de condiciones, proponiendo lo siguiente:

«Mensualmente se medirán contradictoriamente cuantas unidades de obras se hayan terminado por completo desde el principio de los trabajos hasta el último día, aplicando a cada unidad su precio correspondiente (según el cuadro de precios número 1), y se redactará una relación valorada del importe de los trabajos ejecutados.»

Y fué aceptada la precedente enmienda, pasando a formar parte del dictamen, que con ella quedó aprobado.

Tribunal del concurso-oposición para proveer una plaza de Ayudante facultativo de la Dirección de Arquitectura

3.º Se dió cuenta de la última parte del dictamen del expresado Tribunal, en el que, después de proponer al Ayuntamiento para ocupar la plaza de Ayudante facultativo objeto de este concurso-oposición al número uno, o sea a D. Francisco Redondo y Casal —que fué aprobado en la sesión anterior—, se formulaba la siguiente propuesta, que quedó sobre la mesa en dicha sesión a petición del Sr. Garrido:

«Considerando que D. Máximo de la Pedraja ha obtenido la aprobación de sus ejercicios, aunque con menor puntuación, y que en la convocatoria del concurso-oposición figuraban dos plazas, reducidas posteriormente a una por acuerdo municipal, pudiera considerársele a dicho Sr. Pedrajas como aprobado y en expectación de destino, otorgándosele la primera plaza que vauge o se cree en el Cuerpo de Ayudantes facultativos.»

Y sin discusión quedó aprobada dicha propuesta.

DE NUEVO DESPACHO

Comisión 1.ª— Hacienda

4.º Interponer, teniendo en cuenta lo informado por el Servicio Contencioso, recurso contencioso-administrativo ante el Tribunal Provincial contra fallo del Económico-administrativo de la provincia, de 16 de julio último, recaído en la reclamación formulada ante el mismo por D. Julián Navarro, como Presidente de la Federación de Destiladores de Alcohol vínico de España, sobre exacción del arbitrio de inquilinato correspondiente al piso que ocupa dicha entidad en la calle de Sagasta, 12, primero, y por cuyo fallo se acuerda revocar el acto administrativo recurrido y se declara que dicha entidad no está sujeta al pago del mencionado arbitrio.

5.º Interponer, teniendo en cuenta lo informado por el Servicio Contencioso, recurso contencioso-administrativo ante el Tribunal Provincial contra fallo del Económico-administrativo de la provincia, de 2 de julio último, recaído en la reclamación formulada ante el mismo por D. José Sáinz Fernando sobre exacción del arbitrio de inquilinato por un garaje en la finca número 6 de la calle de Padilla, y por cuyo fallo se acuerda revocar el acto administrativo recurrido y que por el Ayuntamiento se realice la valoración de las habitaciones destinadas a vivienda en el garaje de referencia y aplicando a los alquileres acumulados al reclamante la tarifa que proceda desde el segundo trimestre del año 1934.

6.º Interponer, teniendo en cuenta lo informado por el Servicio Contencioso, recurso contencioso-administrativo ante el Tribunal Provincial contra fallo del Económico-administrativo de la provincia, de 16 de julio último, recaído en la reclamación formulada ante el mismo por la Compañía Urbanizadora por Acciones (S. A.) contra liquidación del arbitrio sobre incremento del valor de los terrenos de uno situado en el sitio de Maudes, llamado Cerros Aragoneses, y por cuyo fallo se acuerda revocar el acto administrativo recurrido para que se practiquen dos liquidaciones conforme a unas normas que el mismo señala.

7.º Acatar, teniendo en cuenta lo informado por el Servi-

cio Contencioso, el fallo del Tribunal Económico-administrativo de la provincia, de 23 de julio último, recaído en la reclamación formulada ante el mismo por D. Luis Gayo del Valle por el arbitrio sobre incremento del valor de los terrenos correspondiente a la transmisión de la finca número 17 de la calle de Carranza, y por cuyo fallo se acuerda revocar el acto administrativo recurrido y se resuelve no haber lugar a acceder al aplazamiento del pago solicitado, pero en cambio sí al fraccionamiento, que deberá concederse por el Ayuntamiento en la forma, plazos y garantías establecidos.

8.º Acatar, teniendo en cuenta lo informado por el Servicio Contencioso, el fallo del Tribunal Económico-administrativo de la provincia, de 23 de julio último, recaído en la reclamación formulada ante el mismo por doña Dolores Iglesias Sánchez por el arbitrio sobre incremento del valor de los terrenos correspondiente a la transmisión de la finca número 15 de la calle de Tenerife, y por cuyo fallo se acuerda revocar el acto administrativo recurrido y se dispone que el valor originario debe ser el que resulte en proporción a las 47.074,59 pesetas, si es superior al indicado en el índice, pero de no serlo se entendería confirmada en un todo la resolución recurrida.

9.º Acatar, teniendo en cuenta lo informado por el Servicio Contencioso, el fallo del Tribunal Económico-administrativo de la provincia, de 23 de julio último, recaído en la reclamación formulada ante el mismo por D. Tomás Ortiz Pardo por el arbitrio sobre incremento del valor de los terrenos correspondiente a la transmisión de una finca situada en la calle de Escosura, con vuelta a la de la Virgen de Nieva, y por cuyo fallo se acuerda revocar el acto administrativo recurrido y se dispone vuelva el expediente al Ayuntamiento para que, aceptando los valores ya señalados de 10,13 y 50,71 pesetas como originario y actual, con deducción del 5 por 100, dada la extensión del terreno, y admitiendo o no, según la prueba que se practique, que el solar sea interior y el gasto del muro que se dice construido, señale la cantidad a pagar que reglamentariamente proceda.

10. Acatar, teniendo en cuenta lo informado por el Servicio Contencioso, el fallo del Tribunal Económico-administrativo de la provincia, de 25 de junio próximo pasado, recaído en la reclamación formulada ante el mismo por la representación del Instituto de Valencia de Don Juan por el arbitrio sobre inquilinato correspondiente al local que ocupa en la calle de Fortuny, 43, y por cuyo fallo se acuerda revocar el acto administrativo recurrido y se declara que el expresado local, ocupado por dicha entidad, está exento del citado arbitrio, excepto por aquella parte del mismo destinada a habitaciones del Conserje, si la base de estimación excediese del mínimo exento.

11. Acatar, teniendo en cuenta lo informado por el Servicio Contencioso, el fallo del Tribunal Económico-administrativo de la provincia, de 9 de julio último, recaído en la reclamación formulada ante el mismo por la representación de la Compañía Arrendataria de Tabacos por el arbitrio sobre paso de carruajes en el edificio de la fábrica sito en la calle de Embajadores, y por cuyo fallo se acuerda estimar la reclamación formulada y declarar a dicha Compañía exenta del citado arbitrio, reconociéndola al mismo tiempo el derecho a la devolución de las cantidades que hubiera satisfecho por tal concepto.

12. Acatar, teniendo en cuenta lo informado por el Servicio Contencioso, el fallo del Tribunal Económico-administrativo de la provincia, de 2 de julio último, recaído en la reclamación formulada ante el mismo por D. Francisco Farelo Prieto por el arbitrio sobre solares correspondiente a un terreno situado en la carretera de Francia y vereda de Postas, y por cuyo fallo se acuerda revocar el acto administrativo recurrido y se ordena que por la Administración de Rentas se practiquen dos liquidaciones: una a nombre de D. Francisco Farelo Prieto, desde el 1 de octubre de 1927 al 31 de marzo de 1928, y otra a nombre de D. Manuel Pradillo, desde el 1 de abril de 1928 a la fecha, computándole lo que tenga satisfecho y devolviéndose al reclamante lo que haya pagado indebidamente.

13. Acatar, teniendo en cuenta lo informado por el Servicio Contencioso, el fallo del Tribunal Económico-administrativo de la provincia, de 9 de julio último, recaído en la reclamación formulada ante el mismo por la representación de la Granja Poch (S. A.) por el arbitrio sobre entrada de carruajes en la finca números 27 y 29 de la calle de Moratines, y por cuyo fallo se acuerda aceptar la reclamación formulada y, como

consecuencia, declarar que debe satisfacer con arreglo a la clase cuarta de la tarifa correspondiente de la Ordenanza número 22, en lugar de hacerlo por la clase segunda, como acordó el Ayuntamiento.

14. Acatar, teniendo en cuenta lo informado por el Servicio Contencioso, el fallo del Tribunal Económico-administrativo de la provincia, de 9 de julio último, recaído en la reclamación formulada ante el mismo por D. Félix Méndez, en nombre de doña Felisa Ozores y otros, sobre exacción del arbitrio de solares sin edificar correspondiente a un terreno de la calle del Doctor Castelo, y por cuyo fallo se acuerda anular el acto administrativo recurrido, fecha 9 de julio de 1934, en el sentido de que por estar pendiente de resolución por la Junta municipal de Solares la impugnación de la valoración del terreno de referencia, según la instancia del interesado de 17 de julio del mismo año, no procede todavía girar a cargo de los propietarios del solar liquidación alguna, anulándose, por lo tanto, la que haya sido practicada.

15. Acatar, teniendo en cuenta lo informado por el Servicio Contencioso, el fallo del Tribunal Económico-administrativo de la provincia, de 9 de julio último, recaído en la reclamación formulada ante el mismo por la representación de la Sociedad anónima Neonray sobre devolución de cantidades satisfechas por el arbitrio sobre anuncios luminosos en diversas calles de la capital, y por cuyo fallo se acuerda revocar el acto administrativo recurrido y se reconoce el derecho de la expresada Sociedad a que le sean devueltas las cantidades abonadas de más.

16. Acatar, teniendo en cuenta lo informado por el Servicio Contencioso, el fallo del Tribunal Económico-administrativo de la provincia, de 2 de julio último, recaído en la reclamación formulada ante el mismo por D. Enrique Raso Corujo, en representación del Colegio de Odontólogos, sobre exacción del arbitrio de inquilinato del local ocupado por dicha entidad en la finca número 10 de la calle de Santa Catalina, y por cuyo fallo se acuerda revocar el acto administrativo recurrido y se declara que la referida entidad no está sujeta a dicho arbitrio.

17. Acatar, teniendo en cuenta lo informado por el Servicio Contencioso, el fallo del Tribunal Económico-administrativo de la provincia, de 11 de junio próximo pasado, recaído en la reclamación formulada ante el mismo por D. Honorato Andrés García sobre exacción del arbitrio de inquilinato correspondiente al piso que ocupa en la calle de Pedro Mur, 6, y por cuyo fallo se acuerda revocar el acto administrativo recurrido, dejando sin efecto las liquidaciones giradas sobre la base de la renta total de la casa, debiendo tenerse en cuenta los alquileres de cada uno de los pisos, si con arreglo a ellos procediese la liquidación del arbitrio.

18. Acatar, teniendo en cuenta lo informado por el Servicio Contencioso, el fallo del Tribunal Económico-administrativo de la provincia, de 25 de junio próximo pasado, recaído en la reclamación formulada ante el mismo por doña María Luisa González, Directora del Instituto Católico Femenino, contra la exacción del arbitrio de inquilinato por el local que ocupa dicha entidad en la calle del Príncipe de Vergara, 3, entresuelo, y por cuyo fallo se acuerda revocar el acto administrativo recurrido y se declara que el citado Instituto no está sujeto a dicho arbitrio por el expresado local, destinado exclusivamente a la enseñanza.

19. Coadyuvar a la Administración, teniendo en cuenta lo informado por el Servicio Contencioso, en el recurso contencioso-administrativo interpuesto ante el Tribunal Provincial por D. Carlos Corsini Marquina contra fallo del Económico-administrativo de la provincia, de 29 de enero del corriente año, recaído en la reclamación formulada ante el mismo por el interesado contra el pago de derechos por licencia de construcción de la finca número 19 del paseo de Francisco Giner.

Comisión 2.ª—Fomento

20. Aprobar el precio de 9,77 pesetas, fijado contradictoriamente por parte del Arquitecto municipal director de las obras y del adjudicatario de las mismas, para el metro lineal de vierteaguas de cinc, completamente terminado y colocado en las de transformación del antiguo horno de vidrio de la Escuela de Artes Industriales; todo ello teniendo en cuenta el acta, que figura unida al expediente, lo informado por la Di-

rección de Arquitectura y por la Sección, así como lo preceptuado en los pliegos de condiciones administrativas que sirvieron de base para la subasta de las obras de que se trata.

21. Devolver a D. Justo Arteaga Garmendia, contratista de las obras de construcción del cerramiento del primer Colegio de la Paloma, teniendo en cuenta que se han cumplido todos los requisitos inherentes al caso, la fianza que constituyera en la Caja general de Depósitos para responder de dicho compromiso, integrada por 46.500 pesetas nominales en tres títulos de la Deuda amortizable al 3 por 100, según resguardo números 330.729 de entrada y 129.565 de registro; debiendo, por consecuencia de lo expuesto, oficiarse en el sentido indicado al señor Ordenador de pagos de la expresada dependencia del Estado.

22. Aprobar el gasto de 2.060,50 pesetas, importe de las facturas remitidas por la Sociedad Ibérica de Construcciones Eléctricas por el entretenimiento de las señales luminosas reguladoras del tráfico durante el mes de abril del pasado año, debiendo ser cargo dicha suma al concepto 19 del vigente presupuesto.

Comisión 3.ª—Ensanche

23. Quedar enterada, teniendo en cuenta lo informado por el Servicio Contencioso, de un decreto del Ministerio de Hacienda, de 23 de abril del corriente año, por el que, accediendo a lo solicitado al efecto, se autoriza a los funcionarios de su departamento que forman parte de la Comisión mixta de reversión de fincas en unión de los tres funcionarios municipales que componen dicha Comisión, según el decreto de 16 de marzo de 1926, para que intervengan también en lo referente al traspaso de la contribución de las fincas del Extrarradio al presupuesto del Ensanche, así como en todas las operaciones relacionadas con el mismo a que hace referencia el decreto de 22 de septiembre de 1934.

24. Desestimar, de conformidad con lo informado por el Servicio Contencioso, el recurso de reposición interpuesto por D. José de Chávarri, como apoderado de D. Juan Benito Aragón, contra acuerdo municipal de 21 de junio próximo pasado, por el que se obligaba al propietario de la finca número 5 moderno de la calle particular de Espartinas al derribo del exceso de obra realizada abusivamente en el cuerpo de miradores de dicha casa; debiendo, por tanto, obligarse al propietario a su cumplimiento efectuando el derribo de la obra realizada, que excede de las dimensiones que marcan las Ordenanzas municipales.

25. Adoptar los acuerdos que a continuación se expresan, en relación con la jubilación de los obreros que se indican, cuyos expedientes han sido remitidos por la Dirección de Vías y Obras para tales efectos:

Primero. Jubilar, por imposibilidad física, al operario del ramo de Parques y Jardines del Ensanche D. Nicolás Blanco Guijarro, asignándole una pensión de retiro de 3,60 pesetas diarias, equivalente al 40 por 100 del jornal de 9 que le sirve de regulador, por llevar menos de veinte años de servicios prestados al Ayuntamiento.

Segundo. Jubilar, por imposibilidad física, a los operarios D. Matías Gimeno Martín, D. Francisco Díaz Gómez, D. Antonio González Ferrero, D. Gregorio Falqué Alvaro, D. José Cela Braña, D. Ciriaco Panés Anguita, D. Mariano Hernández González, D. Nicolás Cabrerizo Martínez, D. Ramón Ariño, D. Manuel Torres Garde, D. Nicolás García de la Natividad, D. José Aranda Avilés, D. Eulogio Montiel Sánchez, y al Capataz D. Pablo Peñalver Ponzano, todos ellos pertenecientes al ramo de Vías públicas del Ensanche, debiendo asignarse al primero la pensión de retiro de 5,12 pesetas diarias, 50 por 100 del jornal de 10,25 que le sirve de regulador. Asignar asimismo a D. Francisco Díaz Gómez, D. Antonio González, D. Gregorio Falqué, D. José Cela y D. Ciriaco Panés la pensión de retiro de 5,50 pesetas diarias, 50 por 100 del jornal de 11 que les sirve de regulador. Asignar igualmente a D. Mariano Hernández, D. Nicolás Cabrerizo y D. Ramón Ariño la pensión de retiro de 6,60 pesetas diarias, 60 por 100 del jornal de 11 que les sirve de regulador. Asignar también a D. Manuel Torres Garde la pensión de retiro de 7,20 pesetas diarias, 60 por 100 del jornal de 12 que le sirve de regulador. Asignar asimismo a D. Nicolás García de la Natividad, D. José Aranda Avilés y D. Eulogio Montiel la pensión de retiro de 8,80 pesetas diarias, 80 por 100 del jornal de 11 que les sirve

de regulador, y, por último, asignar al Capataz D. Pablo Peñalver Ponzano la pensión de retiro de 11,20 pesetas diarias, 80 por 100 del jornal de 14 que le sirve de regulador.

Todas estas pensiones deberán tener efecto desde el día siguiente al en que por V. E. sean tomados los precedentes acuerdos, debiendo percibirlos los interesados con cargo a los créditos que para esta clase de atenciones figuran consignados en el capítulo V, artículo 6.º, concepto 61 del vigente presupuesto ordinario de gastos del Ensanche y sucesivos, o en su defecto con cargo a los créditos que se habiliten en el presupuesto general municipal, según acuerdos adoptados en casos análogos.

26. Conceder al Administrador judicial D. Pascual de la Calle, teniendo en cuenta el defecto señalado por el Arquitecto municipal correspondiente y lo ofrecido por dicho Administrador, la licencia para alquilar la casa número 29 de la calle del Pacífico, con la expresa condición de que por la propiedad de la finca se realicen, a medida que se vayan desalquilando los cuartos exteriores derecha de la misma, las obras necesarias para modificarlos en tal forma que no puedan en ningún momento ser destinados a dormitorios, a cuyo fin deberá presentar relación de los inquilinos que en la actualidad los ocupan, de la cual se remitirá copia a la Tenencia de Alcaldía del distrito para que en todo momento pueda comprobarse la variación, ordenándola que al producirse no consienta el nuevo alquiler, y que prejuzgada por el Municipio, en su acuerdo de 24 de diciembre de 1931, la penalidad del cuádruplo de los derechos para las obras abusivas, se imponga también dicha penalidad a la licencia de alquiler de que se trata.

27 a 33. Conceder licencias a los señores que a continuación se expresan para diversas obras en los sitios que se indican, en vista de los favorables informes emitidos en los expedientes correspondientes y siempre que las mismas se ajusten a los documentos técnicos presentados y a cuanto preceptúan las Ordenanzas municipales para esta clase de obras:

A D. León Escribano de la Fuente, para construir un pabellón en el interior del solar número 128 de la calle de Santa Engracia; debiendo hacerse constar en la licencia que se expida que por separado deberá pedirse el oportuno permiso para el ejercicio de la industria que se establezca.

A D. José Rodríguez Fernández, para construir una casa en la calle de Don Ramón de la Cruz, 75.

A D. José Navarrete, para ejecutar obras de reforma en el edificio sito en la calle de Gazmán el Bueno, 15, para destinarlo a cinematógrafo; debiendo hacerse constar en la licencia que se expida que por separado deberá pedirse la oportuna autorización para el ejercicio de la industria.

A D. Siro de la Torre, para instalar un anuncio luminoso en la calle de Guzmán el Bueno, 15.

A D. Florencio Pérez Juan, para instalar un anuncio luminoso en la calle de Serrano, 42.

A D. Luis Vallejo Alba, para construir un muro de cerramiento en la calle de Valdivia, 18 provisional.

A D. Andrés Lozano, para construir un horno en la pastelería sita en la calle de Fernando el Católico, 6.

Comisión 5.ª—Gobernación

34. Jubilar, por imposibilidad física, a D. Vicente Fernández Gallo, operario del Matadero, asignándole una pensión de retiro de 2,20 pesetas diarias, equivalente al 20 por 100 del jornal de 11 que le sirve de regulador; debiendo comenzar a disfrutar los haberes pasivos a partir del día siguiente al de este acuerdo.

35. Jubilar, por tener más de sesenta años de edad y veinte de servicios, a D. Manuel Cadenas Rodríguez, Ayudante carpintero de Talleres, asignándole una pensión de retiro de 6,60 pesetas diarias, equivalente al 60 por 100 del jornal de 11 que le sirve de regulador; debiendo comenzar a disfrutar los haberes pasivos a partir del día siguiente al de este acuerdo.

36. Jubilar, por imposibilidad física, a D. Isidro Gabriel Zurita Peña, obrero del Servicio de Limpiezas, asignándole una pensión de retiro de 5,50 pesetas diarias, equivalente al 50 por 100 del jornal de 11 que le sirve de regulador; debiendo comenzar a disfrutar los haberes pasivos a partir del día siguiente al de este acuerdo.

37. Jubilar, por imposibilidad física, a D. Mariano San Martín Quincoces, obrero del Servicio de Limpiezas, asignán-

dole una pensión de retiro de 7,65 pesetas diarias, equivalente al 60 por 100 del jornal de 12,75 que le sirve de regulador; debiendo comenzar a disfrutar los haberes pasivos a partir del día siguiente al de este acuerdo.

38. Jubilar, por imposibilidad física, a D. José Ruiz Nevado, obrero del Servicio de Limpiezas, asignándole una pensión de retiro de 4,75 pesetas diarias, equivalente al 50 por 100 del jornal de 9,50 que le sirve de regulador; debiendo comenzar a disfrutar los haberes pasivos a partir del día siguiente al de este acuerdo.

39. Jubilar al funcionario técnico-administrativo D. Emilio Ramírez Serrano, por encontrarse imposibilitado físicamente para seguir desempeñando su cargo, y asignarle el haber pasivo anual de 8.800 pesetas, 80 por 100 de las 11.000 que le sirven de regulador, con arreglo a lo determinado en las disposiciones vigentes; debiendo surtir efectos este acuerdo a partir del día siguiente al en que sea adoptado por el Ayuntamiento.

40. Jubilar, por haber cumplido la edad reglamentaria, al Bombero de la Brigada auxiliar D. Ramón Cerezo Díez, y asignarle el haber pasivo anual de 5.200 pesetas, 80 por 100 de las 6.500 que le sirven de regulador, con arreglo a lo determinado en el artículo 61 del reglamento vigente del Cuerpo de Bomberos; debiendo surtir efectos este acuerdo a partir del 11 de julio próximo pasado en que el interesado cumplió la edad reglamentaria.

41. Reconocer un crédito de 110 pesetas a favor de don Justo Ventosa Cantalejo, importe de una decena del jornal de 11 pesetas diarias que venía percibiendo como cocinero de Asistencia Social, y en concepto de indemnización por despido, cuya cantidad se abonará a dicho señor con cargo al crédito de 50.000 pesetas que figura en el concepto 1.º del capítulo I del vigente presupuesto ordinario de gastos del Interior, de conformidad con lo informado por la Intervención Municipal.

42. Conceder a doña Lucía Segovia Caballero la excedencia en el cargo de Auxiliar taquimecanógrafa que ha solicitado, pero sin concretar el plazo por que se otorga, pues aun cuando ha de ser por el tiempo mínimo que establece el artículo 19 del reglamento de funcionarios, ello no quiere decir que a su vencimiento haya de otorgársele el reingreso, en el caso de que lo solicite, sino que habrá de supeditarse en todo momento a que exista vacante de la clase que le corresponda y su provisión pertenezca al turno de excedencias; debiendo ocupar a su reingreso el número cuatro del escalafón de su clase, si estuvieran vigentes entonces.

43. Coadyuvar a la Administración, de conformidad con lo informado por la Asesoría jurídica, en el recurso contencioso-administrativo interpuesto ante el Tribunal Provincial por D. Juan Bravo Frías contra acuerdo de la Corporación de 29 de marzo último, modificando los artículos 12 y 14 del vigente reglamento de la Institución Municipal de Puericultura.

44. Coadyuvar a la Administración, de conformidad con lo informado por la Asesoría jurídica, en el recurso contencioso-administrativo interpuesto ante el Tribunal Provincial por D. José María Segovia contra acuerdo de la Corporación de 27 de julio de 1934 que le denegó el cómputo de un cuatrienio vencido a efectos de la reorganización.

45. Coadyuvar a la Administración, de conformidad con lo informado por el Servicio Contencioso, en el recurso contencioso-administrativo interpuesto ante el Tribunal Provincial por D. Nicomedes Romero García sobre revocación de acuerdo municipal de 8 de febrero del corriente año que denegó su petición de abono de haberes por determinados días dejados de prestar servicio.

46. Coadyuvar a la Administración, de conformidad con lo informado por la Asesoría jurídica, en el recurso contencioso-administrativo interpuesto ante el Tribunal Provincial por D. Eustaquio Molina Perdignes contra acuerdo municipal de 23 de octubre de 1934 que anuló el cuatrienio otorgado al recurrente en 17 de julio de 1932 por hallarse sancionado con la postergación de dos años en el ascenso.

47. Aceptar la renuncia presentada por D. Felipe Becerril de su cargo de Médico numerario de la Beneficencia Municipal, con pérdida para el futuro de todos los derechos que le correspondían como funcionario municipal.

48. Anunciar nuevamente la provisión, con arreglo a las bases que a continuación se expresan, de una vacante de Profesor de la especialidad de trompeta de la Banda Municipal, toda vez que ha sido declarada desierta la anterior oposición

y que, por otra parte, es necesaria dicha provisión para la buena marcha del servicio:

Primera. Es objeto de esta oposición la provisión de una plaza de Profesor de la especialidad de trompeta de la Banda Municipal, dotada con el haber anual de 3.500 pesetas y aumentos cuatrienales de 500, hasta el límite máximo de 8.000 pesetas, mientras rija el régimen de reorganización de servicios. Caso de instaurarse de nuevo el régimen de escalafones, disfrutaría el sueldo de 3.000 pesetas anuales y la denominación y categoría de Profesor de quinta clase.

Segunda. Los solicitantes deberán reunir las siguientes condiciones:

a) Ser español, varón, y estar comprendido entre los diez y ocho y treinta y cinco años de edad en la fecha de anunciarse la convocatoria.

b) Carecer de antecedentes penales y observar buena conducta.

Tercera. Las solicitudes, debidamente reintegradas y dirigidas a la Alcaldía Presidencia, se presentarán en el Registro general de la Secretaría, los días hábiles, durante el plazo de un mes, a contar desde el día siguiente al de la publicación del anuncio correspondiente en el *Boletín Oficial* de la provincia, acompañándose los siguientes documentos:

a) Certificación del acta de nacimiento, legalizada si corresponde a demarcación notarial distinta de la de Madrid.

b) Certificación del Registro central de Penados y Rebelde.

c) Certificación de buena conducta, expedida por la Alcaldía de la localidad donde el opositor tuviese su residencia.

d) Certificación de servicios y méritos, o título profesional del interesado, si lo tuviere.

e) Certificación facultativa que acredite no padecer enfermedad contagiosa ni defecto físico que le impida la práctica profesional.

f) Resguardo acreditativo que demuestre la entrega de 30 pesetas en concepto de derechos de inscripción.

Cuarta. Los solicitantes que hubiesen servido en el Ejército deberán presentar su licencia, no pudiendo tomar parte en la oposición si en aquélla constase alguna nota desfavorable.

Quinta. Los ejercicios de oposición tendrán lugar en el local, días y horas que el Tribunal designe previamente mediante anuncio en el tablón de edictos de la primera Casa Consistorial, debiendo los interesados presentarse con instrumento de su propiedad y Profesor de piano para acompañamiento de la obra exigida en la primera parte de los ejercicios. Estos consistirán en lo siguiente:

Primera parte: *Konzertino para trompeta*, con acompañamiento de piano, de Blattermann (edición Louis Oertel, Hannover). Nota: La obra se ejecutará con trompeta en *Do*, en cuyo caso el pianista tendrá que transportar un tono alto. (Los ejemplares se podrán adquirir en la casa Garijo, Menéndez y Respaldiza, Santiago, 8, Madrid.)

Segunda parte: Una obra a primera vista.

Podrá ser eliminatorio el examen, después de verificado el primer ejercicio, a juicio del Tribunal.

El Tribunal calificador estará compuesto por el señor Concejal-Delegado de la Banda, como Presidente, y en su defecto por el señor Vicepresidente de la Comisión de Gobernación; el señor Director de la Banda Republicana; el señor Director de la Banda Municipal; un Profesor del Conservatorio Nacional y un Profesor de la Banda Municipal especializado en este instrumento, designados, respectivamente, por los Directores de dichas instituciones, como Vocales; actuando como Secretario, con voz, pero sin voto el Jefe administrativo, o en su defecto el Auxiliar de igual denominación de la Banda Municipal.

Este Tribunal hará en su día al excelentísimo Ayuntamiento la propuesta del opositor que deba ocupar la vacante de que se trata.

49. Conceder, en vista de todo lo actuado en el expediente y de conformidad con el criterio sustentado respecto al caso por la Secretaría general, el derecho al reingreso del Maestro de enseñanza benéfico-colegiada D. Ramón Roses Zafrilla, en situación de excedencia, en la primera vacante que se produzca de su clase, tanto en su escalafón como en el de enseñanza voluntaria; debiendo ocupar a su reingreso el número cuatro de la escala de procedencia, que es el que tenía cuando se le concedió la excedencia.

50. Adoptar los acuerdos que a continuación se expresan,

teniendo en cuenta lo interesado por el Juez municipal número 15, a fin de proceder al traslado del Juzgado de su cargo, así como la ponencia emitida por el Vocal de la Comisión señor Aleix y las condiciones de arriendo aceptadas por el propietario correspondiente:

Primero. Autorizar a la Alcaldía Presidencia para que sin las formalidades de concurso, dada la urgencia del caso, formalice contrato de arrendamiento del cuarto principal de la finca número 3 de la calle de Cervantes, por el alquiler anual de 3.500 pesetas, para instalar el Juzgado municipal número 15, sin fijar plazo para la rescisión o término del contrato, que deberá contener las demás condiciones de costumbre, y siempre y cuando el propietario se comprometa a efectuar por su cuenta las obras de adecentamiento necesarias.

Segundo. El pago de los alquileres deberá efectuarse por trimestres adelantados, y con cargo a las partidas que para estas atenciones se consignan en presupuesto.

Tercero. Antes de formalizar el contrato el Juez municipal número 15 determinará por escrito si el local se encuentra en las debidas condiciones de adecentamiento, o en caso contrario especifique las obras de esta clase que juzgue necesarias para exigir su realización al propietario.

51. Aprobar un dictamen de la Comisión, fecha 22 del actual, en el que propone se adopten las resoluciones que a continuación se consignan, aceptando el dictamen del señor Juez instructor del expediente seguido en depuración de posibles responsabilidades por irregularidades observadas en la introducción en Madrid de cuarenta sacos de patatas, si bien estimando que no procede calificar el hecho objeto del expediente como introducción fraudulenta, toda vez que el producto de que se trata no es de los que están gravados con el pago del arbitrio por su consumo, debiendo considerarse la falta cometida como intento de introducción del referido producto sin cumplir los requisitos legales establecidos:

Primera. Que existiendo, al parecer, indicio de falsedad en documento administrativo, procede se obtenga testimonio del mismo y se haga llegar a los Tribunales de Justicia.

Segunda. Que se felicite públicamente al Guardia de Policía urbana, número 932, D. Jesús Jiménez, por el celo desplegado en este servicio, haciéndolo constar en su hoja de servicios; y

Tercera. Que se remita este expediente al Negociado de Abastos, a fin de que, comprobado el intento de introducción en Madrid de los cuarenta sacos de patatas a que se refiere este expediente sin el cumplimiento de los requisitos legales establecidos, le sea impuesta a D. Antonio García Gascón la sanción correspondiente.

A petición del Sr. Ortega Mayor quedó sobre la mesa el dictamen proponiendo la ratificación del decreto de la Alcaldía Presidencia que resolvió que el Negociado de Enseñanza continúe con dicha denominación y con la organización actual.

ADICIÓN PRIMERA

Asuntos y expedientes con dictamen de las Comisiones

Comisión 2.ª—Fomento

52. Determinar, en vista de la solicitud de varios comerciantes e industriales de la capital en demanda de que se dicten normas que simplifiquen la tramitación de los expedientes de concesión de licencias para instalar anuncios luminosos, que el trámite a seguir en dichas concesiones, de acuerdo con lo propuesto por la Sección, sea el siguiente: Informada la solicitud por la técnica correspondiente, se remitirá a la Tenencia de Alcaldía del distrito para conocimiento de los solicitantes. Si no existiera reclamación alguna se abonarán los derechos consiguientes, con lo que ya puede darse principio, previa presentación del recibo de pago correspondiente en la Tenencia de Alcaldía, a las obras de que se trata. La concesión de la licencia la otorgará la Alcaldía a propuesta de la Comisión, debiendo remitirse estas normas que ahora se acuerdan, y que en lo sucesivo habrán de regir para tramitar los expedientes de concesión de licencias para instalar anuncios luminosos, a la Comisión que tiene a su cargo la redacción de las Ordenanzas, para su incorporación a las mismas.

Comisión 4.ª—Beneficencia, Sanidad y Policía Urbana

53. Conceder licencia a doña Remigia de la Lama y Régil para construir un mausoleo en el patio sexto del Cementerio de la Sacramental de San Isidro, de conformidad con los informes favorables emitidos con respecto a dicha concesión, previo el pago de la cantidad de 100 pesetas, importe de la tarificación practicada por la Dirección de Arquitectura, y haciéndola saber al propio tiempo a la interesada que esta concesión se refiere única y exclusivamente para construir el mausoleo, ya que para los enterramientos que hayan de efectuarse en el mismo deberá justificarse en cada caso el derecho inhumatorio con arreglo a las disposiciones vigentes.

54. Expedir la licencia solicitada por D. Claudio Sotillos para instalar un establecimiento dedicado a la venta de jamones y embutidos al por menor en la planta baja de la casa número 19 de la calle del General Porlier, toda vez que en el acuerdo municipal limitativo de distancias para establecimientos se dice que se entenderá esta limitación para los destinados a la venta de «leche, carbón, pescados, huevos, aves, caza, tiendas de comestibles, abacerías, ultramarinos y fiambres», sin mencionar para nada las clases de contribución que satisfaga, ya que hay que tener presente que el Ayuntamiento no tiene en cuenta ésta para la concesión de las licencias de los establecimientos que se instalen, pues determina en cada caso, según sus Ordenanzas, las condiciones que deben reunir todas y cada una de las instalaciones, teniendo en cuenta, por otra parte, que la Corporación, mientras otra cosa no se disponga, es la obligada a cumplir a la letra sus acuerdos, en los que además no se indica que las limitaciones sean por la venta de artículos de consumo y sí por clase de establecimientos.

A petición del Sr. Baixeras quedaron sobre la mesa los dos siguientes dictámenes:

Uno proponiendo se autorice la instalación de un quiosco dedicado a la venta de productos de la Sociedad anónima Sam en el andén central de la calle de Carranza, frente a la de Ruiz, abonando el canon anual de 1.500 pesetas.

Otro proponiendo se autorice la instalación de un quiosco dedicado a la venta de productos de la Sociedad anónima Sam en la plaza de San Millán, esquina a la calle del mismo nombre, abonando el canon anual de 1.500 pesetas.

ADICIÓN SEGUNDA

Asuntos y expedientes con dictamen de las Comisiones

Comisión 2.ª—Fomento

55 a 61. Conceder licencias a los señores que a continuación se expresan para diversas obras en los sitios que se indican, de conformidad con lo informado por la Sección en los expedientes correspondientes:

A D. Pablo Feal, para ejecutar obras de reforma en la calle de Alfonso XI, 4.

A doña María Espinosa, para ejecutar obras de reforma en la calle de Ferraz, 31.

A D. José María Climent, para ejecutar obras de reforma en la casa número 118 de la calle de Atocha.

A D. Felipe Martínez, para construir una casa en el número 3 de la calle del Tutor.

A D. Pedro Martínez, para construir una casa de planta baja en la calle de Martínez Corrochano, 13.

A D. Antonio López Menchero, para ejecutar obras de reforma y ampliación en la calle de Beire, 18.

A D. Angel Tarancón, para ejecutar obras de reforma en la casa número 78 de la Avenida del Doctor Federico Rubio y Gall.

62. Conceder la licencia solicitada por D. Antonio Ferre para ejecutar obras de reforma en la planta baja de la finca número 11 de la calle del Marqués de Cubas para destinarla a cinematógrafo, de acuerdo con los distintos informes que obran en el expediente y teniendo en cuenta las condiciones que en los mismos se proponen; debiendo oficiarse a la Dirección general de Seguridad a fin de que impida la celebración de funciones especiales que puedan producir aglomeraciones a la entrada o salida del espectáculo, de conformidad con lo indicado por la Dirección del Tráfico.

63. Se dió cuenta de un dictamen proponiendo se autorice la celebración en el Parque de Madrid de una Exposición de productos de la tierra y sus derivados, que se limitan ahora a las regiones de Aragón y de la Rioja, durante los días comprendidos del 24 de septiembre al 8 de octubre próximos, ambos inclusive, instalación que se emplazará en la zona del Parque que arrancando de la plaza de la Independencia paralelamente a la calle de Alcalá, y dejando libre el paseo central, termine en el paseo de Coches, cuya autorización se concede con sujeción a las normas que al efecto determina el señor Jardinero Mayor, Jefe del Servicio de Parques y Jardines, y con la obligación de presentar un plano en el que se señale el emplazamiento de los diversos stands que se instalen y de una Memoria que dé a conocer qué productos han de exponerse y la forma en que éstos han de presentarse, con el fin de poder formar un juicio, siquiera sea aproximado, de lo que ha de ser la Exposición solicitada, así como el detalle y tarifas de lo que se piense cobrar por el acceso a la Exposición, y, en fin, trazos, características, algo que permita conocer con exactitud la tan repetida Exposición.

Y se acordó aprobar el precedente dictamen y designar a los Gestores Sres. Garrido y Ríos para intervenir en la Exposición de que se trata en representación del Ayuntamiento.

Comisión ejecutiva de los Comedores de Asistencia Social

64. Se dió cuenta de un dictamen de la Comisión, fecha 27 del actual, en el que, con referencia a las propuestas elevadas por las diferentes Juntas de Beneficencia respecto al servicio de Comedores de Asistencia Social, conforme a lo acordado en la reunión de señores Presidentes de las Casas de Socorro, celebrada el día 7 de junio último, y hecho un examen detenido de los antecedentes del servicio desde la implantación, en septiembre de 1931, hasta el momento actual, estima la Comisión dictaminadora que debe llevarse a cabo una reorganización completa de aquellos servicios, sentando como postulados esenciales que hagan posible dicha reorganización los siguientes:

Primero. Separación absoluta de los servicios de Asistencia Social de los de represión de la mendicidad. Mientras aquéllos tienen una finalidad bien marcada, cual es remediar la situación de los vecinos de Madrid que carecen de alimentos, debido a causas transitorias, como es la falta de trabajo o enfermedad, el segundo tiene también un ámbito bien marcado, como es la recogida de todos aquellos que hacen un medio de vida de la caridad pública, y su clasificación y adaptación al medio social. La Asistencia Social es función esencialmente municipal; no así la de represión de la mendicidad, que consideramos tiene una esfera de acción más amplia y que no puede el Ayuntamiento llevar a cabo por sus propios medios. De ahí que sea necesaria esa separación entre unos servicios y otros.

Segundo. Necesidad de que subsista la Dirección de Asistencia Social como organismo encargado de la unificación y centralización de todos los servicios que tengan por objeto la prestación de auxilio y ayuda a los vecinos de Madrid.

Tercero. Coordinación estrecha en la actuación de los servicios de la Dirección de Asistencia Social con los que prestan las Juntas de Beneficencia de las Casas de Socorro.

Cuarto. Necesidad de que por el excelentísimo Ayuntamiento se incrementen las partidas consignadas en presupuesto para atenciones de Asistencia Social hasta el límite que permita el Estatuto Municipal.

Y sentados esos supuestos, que la Comisión considera esenciales, y estudiadas detenidamente las distintas propuestas elevadas por las Juntas de Beneficencia de las Casas de Socorro, propone la adopción de los siguientes acuerdos:

Primero. Que por las Juntas de Beneficencia de distrito se tramiten, con arreglo a lo dispuesto en el artículo 9.º del reglamento de 22 de marzo de 1935, todas las solicitudes de comidas que por los vecinos del distrito correspondiente se eleven al excelentísimo Ayuntamiento.

Segundo. Por la Dirección y Comisión ejecutiva de Asistencia Social se adquirirán, en la forma que previene el reglamento del servicio, los géneros y artículos necesarios para la composición de las raciones que han de distribuirse a los beneficiarios.

Tercero. El Patronato de Asistencia Social acordará tri-

mestralmente, con vista del padrón de necesitados de cada distrito, el número de raciones que le corresponde distribuir con arreglo a las posibilidades económicas.

El Patronato fijará asimismo el racionado a distribuir, pudiendo variarlo por causa justificada la Comisión ejecutiva, quien dará cuenta al Patronato en la primera reunión.

Cuarto. Las comidas se entregarán en crudo, en bolsas, que contendrán las raciones en la forma y cantidad que acuerde el Patronato, a cambio de la tarjeta que previamente haya facilitado la Junta de Beneficencia del distrito.

Quinto. Por los Jefes administrativos de las Casas de Socorro se enviará diariamente a la Dirección del servicio una relación de los socorros que las Juntas concedan, a fin de que por aquéllas se pueda hacer la entrega del socorro correspondiente.

Sexto. Existirá un comedor central, donde se servirá la comida condimentada a todos aquellos beneficiarios a favor de los cuales las Juntas acuerden conceder en esta forma el socorro atendiendo a las circunstancias del peticionario. El número de raciones que se sirvan en esta forma será limitado cada día.

Séptimo. Por la Comisión ejecutiva se dictarán todas aquellas medidas encaminadas a la buena organización y funcionamiento del servicio de Asistencia Social, así como procederá inmediatamente a la reorganización de la plantilla adscrita a la Dirección de Asistencia Social.

Y la Comisión Gestora acordó de conformidad con lo propuesto en el precedente dictamen.

65. Aprobar un dictamen de la Comisión de Gobernación proponiendo se conceda, siempre que las necesidades del servicio lo permitan y con arreglo a las siguientes condiciones, la autorización solicitada por D. Ernesto Sierra y Sierra para que la Banda Municipal celebre un concierto en Alcázar de San Juan con motivo de las ferias y fiestas de la ciudad:

Por el concierto, cuatro mil pesetas.

Serán de cuenta del contratante todos los gastos de transporte, con la determinación de que en los viajes por ferrocarril habrá de facilitar cuatro billetes de primera clase y el resto de segunda.

De ser el viaje por carretera, satisfará por gastos de transporte del material y equipajes, que se realizará en el camión municipal, 0,75 pesetas por kilómetro, fijándose como límite mínimo a percibir la suma de 300 pesetas. Todos los pagos serán adelantados.

Asimismo la Empresa concesionaria quedará obligada a facilitar el personal auxiliar preciso para llevar a cabo las operaciones de carga, descarga y colocación de los instrumentos y transporte de ida y regreso a la estación o punto de llegada.

66. Se dió cuenta de una proposición del Sr. Ortega Mayor interesando la adquisición de un coche automóvil de cuatro plazas, al servicio del Laboratorio Municipal, para poder realizar con la necesaria rapidez el servicio de vigilancia de la potabilidad de las aguas y para otras atenciones, tales como la recogida y transporte de muestras de fábricas de hielo, helados, leche y otros productos de fácil alteración, pudiendo realizarse dicha adquisición con cargo a la partida de 80.000 pesetas del capítulo de Resultados del vigente presupuesto.

Y la Comisión Gestora tomó en consideración la presente propuesta y acordó darle la tramitación correspondiente.

67. Se dió cuenta de una instancia de la Alcaldía Presidencia al excelentísimo señor Ministro de Trabajo, a propuesta de la ponencia que para estudiar el problema del paro formaban los Sres. Garrido y Morales, formulando la siguiente petición:

Que con el fin de coadyuvar a la ejecución del proyecto de vía San Francisco-Puerta de Toledo, obra de reforma urbana interior que supone el saneamiento de una densa zona de la capital, y por consiguiente la destrucción de viviendas insalubres y la edificación en los solares resultantes, se sirva, a tenor de lo dispuesto en el artículo 15 de la ley de Previsión contra el paro de 25 de junio de 1935, otorgar a la Corporación madrileña una subvención a fondos perdidos por valor de cinco millones de pesetas, sin perjuicio de las exenciones tributarias y demás beneficios a que tiene derecho, tanto por los terrenos que adquiera para edificaciones como para vías

públicas e instalación de parques públicos, conforme al Estatuto Municipal y reglamento de Obras, servicios y bienes municipales de 14 de julio de 1924, en relación con la ley de 18 de marzo de 1895.

Y la Comisión Gestora quedó enterada y aprobó la precedente instancia.

68. A propuesta de la Alcaldía se acordó dirigirse al Ayuntamiento de Bruselas haciéndole constar el sentimiento de la Corporación por la muerte de la Reina Astrid, ocurrida en las trágicas circunstancias de todos conocidas.

69. Consignar en acta el sentimiento de la Corporación y su más enérgica protesta por el atentado de que habían sido víctimas dos funcionarios de la Compañía de Tranvías, uno de los cuales había fallecido, y autorizar a la Alcaldía para que, en el caso de que lo estimase oportuno, pudiera acudir a aliviar la situación de la familia, aunque ya la Compañía, con todo celo, se había preocupado de ello.

70. Consignar igualmente en acta el sentimiento y protesta de la Corporación por el atentado cometido contra un chofer del servicio público que se negó a participar en un delito, y autorizar a la Alcaldía para que, con cargo al capítulo de Imprevistos del vigente presupuesto, se contribuya por el Ayuntamiento a la suscripción abierta a favor de tan ejemplar ciudadano. Asimismo se acordó que constara en acta la satisfacción del Concejo por el acierto y rapidez demostrados por la policía deteniendo, casi inmediatamente después de realizados ambos hechos criminales, a los autores de ellos.

71. Declarar, como aclaración al acuerdo aprobatorio de las bases para la celebración de un concurso de Memorias entre informadores municipales, que el plazo para la presentación de las mismas terminará el día 2 del próximo mes de septiembre.

Se levantó la sesión a la once y cinco minutos de la mañana.

ENSANCHE

MES DE SEPTIEMBRE

Distribución de fondos por capítulos y artículos del presupuesto vigente para satisfacer las obligaciones de dicho mes, que remite la Intervención a la aprobación de la Comisión Gestora Municipal en cumplimiento a lo prevenido en el artículo 565 del Estatuto Municipal

CAPÍTULO I.—OBLIGACIONES GENERALES		PESETAS
Artículo 1.º—Pensiones		18.770,63
— 2.º—Operaciones de crédito municipal..		1.350.751,87
— 3.º—Créditos reconocidos.....		8.333,33
— 4.º—Litigios.....		»
— 5.º—Contribuciones e impuestos.....		283.766,02
— 6.º—Indemnizaciones.....		»
— 7.º—Compromisos varios.....		»
TOTAL DEL CAPÍTULO I.....		1.661.621,85
CAPÍTULO II.—POLICÍA URBANA Y RURAL		
Artículo 1.º—Alumbrado, servicios eléctricos y mecánicos.....		129.239,57
— 2.º—Gastos generales.....		35.341,76
TOTAL DEL CAPÍTULO II.....		164.581,33
CAPÍTULO III.—GASTOS DE RECAUDACIÓN		
Artículo único.—Gastos de recaudación y cobranza.....		243.750
CAPÍTULO IV.—PERSONAL Y MATERIAL DE OFICINAS		
Artículo 1.º—Oficinas centrales y otras dependencias		93.104,16
— 2.º—Personal técnico y facultativo....		2.583,32
TOTAL DEL CAPÍTULO IV.....		95.687,48

CAPÍTULO V.—ASISTENCIA SOCIAL		PESETAS
Artículo 1.º—Seguros sociales.....	»	
— 2.º—Retiros obreros.....	27.500	
— 3.º—Atenciones diversas.....	500	
TOTAL DEL CAPÍTULO V.....	28.000	

CAPÍTULO VI.—OBRAS PÚBLICAS		PESETAS
Artículo 1.º—Edificaciones.....	15.767,49	
— 2.º—Honorarios por peritaciones.....	»	
— 3.º—Vías públicas.....	165.648,03	
— 4.º—Arbolado.....	79.897,49	
TOTAL DEL CAPÍTULO VI.....	261.349,01	

CAPÍTULO VII.—IMPREVISTOS		PESETAS
Artículo único.—Para gastos de esta clase.....	7.647	

CAPÍTULO VIII.—RESULTAS		PESETAS
Artículo único.—Obligaciones de presupuestos cerrados.....	»	

RESUMEN

	PESETAS
CAPÍTULO I.—Obligaciones generales.....	1.661.621,85
— II.—Policía urbana y rural.....	164.581,33
— III.—Gastos de recaudación.....	243.750
— IV.—Personal y material de oficinas..	95.987,48
— V.—Asistencia social.....	28.000
— VI.—Obras públicas.....	261.349,01
— VII.—Imprevistos.....	7.647
— VIII.—Resultas.....	»
TOTAL.....	2.462.636,67

INTERIOR

MES DE SEPTIEMBRE

Distribución de fondos por capítulos y artículos del presupuesto vigente para satisfacer las obligaciones de dicho mes, acordada por la Comisión Gestora Municipal en cumplimiento de lo prevenido en el artículo 565 del Estatuto Municipal

CAPÍTULO I		Presupuesto ordinario	Totales por capítulos
OBLIGACIONES GENERALES		PESETAS	PESETAS
Artículo 1.º—Censos.....	»		
— 2.º—Pensiones.....	195.000		
— 3.º—Operaciones de crédito municipal....	»		
— 4.º—Créditos reconocidos.....	»		
— 5.º—Litigios.....	»		
— 6.º—Contingentes.....	196.395,64		
— 7.º—Contribuciones e impuestos.....	»		
— 8.º—Anuncios y suscripciones.....	»		
— 9.º—Indemnizaciones....	»		
— 10.—Compromisos varios.....	»		
— 11.—Cargas por servicios del Estado...	19.000		
			410.395,64
CAPÍTULO II			
REPRESENTACIÓN MUNICIPAL			
Artículo 1.º—Del Ayuntamiento..	»		
— 2.º—Del Alcalde.....	3.166,66		
— 3.º—De los Tenientes de Alcalde.....	»		
			3.166,66
Suma y sigue.....			413.562,30

Presupuesto ordinario	Totales por capítulos
PESETAS	PESETAS
<i>Suma anterior.....</i>	413.562,30

CAPÍTULO III		PESETAS
VIGILANCIA Y SEGURIDAD		
Artículo 1.º—Guardia Municipal..	418.408,81	
— 2.º—Socorro de incendios y salvamento.	135.200	
		553.608,81

CAPÍTULO IV		PESETAS
POLICÍA URBANA Y RURAL		
Artículo 1.º—Alumbrado, servicios eléctricos y mecánicos.....	543.200	
— 2.º—Mercados y puestos públicos.....	35.500	
— 3.º—Mataderos.....	177.938	
— 5.º—Guardería rural....	80.302,20	
— 7.º—Extinción de animales dañinos.....	»	
— 8.º—Gastos generales...	234.034,53	
		1.070.974,73

CAPÍTULO V		PESETAS
RECAUDACIÓN		
Artículo 1.º—Administración, inspección, vigilancia e investigación.....	157.000	
— 3.º—Premios de recaudación.....	»	
— 4.º—Participes en exacciones municipales.....	»	
		157.000

CAPÍTULO VI		PESETAS
PERSONAL Y MATERIAL DE OFICINAS		
Artículo 1.º—De oficinas centrales.....	596.306	
— 2.º—De otras oficinas...	44.888,50	
		641.194,50

CAPÍTULO VII		PESETAS
SALUBRIDAD E HIGIENE		
Artículo 1.º—Aguas potables y residuarias.....	87.375	
— 2.º—Limpieza de la vía pública.....	404.399,65	
— 3.º—Cementerios.....	21.448,10	
— 4.º—Laboratorio de análisis de alimentos y preparación de vacunas.....	62.895,80	
— 5.º—Desinfección.....	46.443,95	
— 6.º—Epidemias.....	»	
— 8.º—Inspección sanitaria de locales.....	1.000	
		623.562,50

CAPÍTULO VIII		PESETAS
BENEFICENCIA		
Artículo 1.º—Auxilios médico-farmacéuticos....	296.352,08	
— 2.º—Hospitales municipales.....	»	
— 3.º—Instituciones benéficas municipales.	96.609,03	
— 4.º—Socorro y conducción de pobres transeúntes y emigrados pobres...	»	
		392.961,11

CAPÍTULO IX		PESETAS
ASISTENCIA SOCIAL		
Artículo 1.º—Delegación provincial de Trabajo...	»	
— 2.º—Fomento de casas baratas.....	»	
— 3.º—Seguros sociales...	32.779,55	
— 4.º—Retiros obreros....	76.250	
— 7.º—Atenciones diversas.	65.350,32	
		174.379,87
Suma y sigue.....		4.027.243,82

Presupuesto ordinario Totales por capítulos

SECRETARIA

Subastas y concursos pendientes en el día de hoy, con expresión de su cuantía y fecha de celebración

	PESETAS	PESETAS
Suma anterior.....		4.027.243,82
CAPÍTULO X		
INSTRUCCIÓN PÚBLICA		
Artículo 1.º—Prestaciones al Estado de servicios de Instrucción primaria.....	154.166,66	
— 2.º—Escuelas municipales de Instrucción primaria.....	98.841,07	
— 3.º—Instituciones escolares.....	»	
— 4.º—Enseñanzas especiales.....	22.100	
— 5.º—Escuelas y talleres profesionales....	15.220,82	
— 6.º—Instituciones culturales.....	61.132,81	
		349.461,36
CAPÍTULO XI		
OBRAS PÚBLICAS		
Artículo 1.º—Edificaciones.....	52.041,66	
— 2.º—Expropiaciones para apertura y ensanche de vías públicas.....	»	
— 3.º—Vías públicas.....	515.751,89	
— 6.º—Parques y jardines..	244.251,45	
		812.045
CAPÍTULO XII		
MONTES		
Artículo 3.º—Deslinde y amojonamiento.....	»	»
CAPÍTULO XIII		
FOMENTO DE LOS INTERESES COMUNALES		
Artículo 3.º—Ferias, exposiciones, concursos, funciones y festejos.....	»	»
CAPÍTULO XIV		
MANCOMUNIDADES		
Artículo único.—Mancomunidades.....	»	»
CAPÍTULO XV		
ENTIDADES MENORES		
Artículo único.—Entidades menores.....	»	»
CAPÍTULO XVI		
AGRUPACIÓN FORZOSA DE MUNICIPIOS		
Artículo único.—Agrupación forzosa de Municipios.....	»	»
CAPÍTULO XVII		
IMPREVISTOS		
Artículo único.—Imprevistos.....	»	»
CAPÍTULO XVIII		
RESULTAS		
Artículo único.—Obligaciones de presupuestos cerrados.....	»	»
TOTAL.....		5.188.750,18

DÍA de la subasta	OBJETO DE LA SUBASTA	PESETAS
SUBASTAS		
9 septbre.	Suministro de ladrillos recochos y santos, rasillas, ladrillos cerámicos (macizos y huecos), tejas y baldosas en general y azulejos necesarios para las obras que ejecute este excelentísimo Ayuntamiento por administración en el Interior, Ensanche y Extrarradio de esta capital hasta el 31 de diciembre de 1937.—Importe anual calculado.....	40.000
18	Enajenación de cuatro coches Ford, modelo T, piezas especiales y neumáticos para los mencionados coches, existentes en los almacenes del Servicio de Acopios.—Precio tipo.....	28.606,04
19	Suministro de botellas de vidrio (bibrones y terrinas) que precise la Institución Municipal de Puericultura y Maternología, durante un año.—Importe anual calculado.....	16.850
5 octubre	Suministro, durante dos años, de semillas <i>law-grass</i> y <i>raw-grass</i> con destino al ramo de Parques y Jardines.—Importe anual calculado.....	15.000
CONCURSOS		
4 septbre.	Obras de urbanización de la calzada con adoquinado tipo A, sobre base de hormigón de 0 20 metros de espesor, del paseo de las Acacias. Plazo de admisión de proposiciones: diez días hábiles, que empezarán a correr y contarse desde el siguiente a aquel en que aparezca el anuncio en la <i>Gaceta de Madrid</i> y terminarán en la fecha que al margen se indica.—Importe total.....	947.403,22
	Arriendo por tiempo ilimitado de un local-tienda en el bazar de las Américas.—Plazo de admisión de proposiciones: ocho días hábiles, que empezarán a correr y contarse desde el siguiente a aquel en que aparezca el anuncio en el BOLETÍN DEL AYUNTAMIENTO DE MADRID.—Canon mensual.	75
	Para reclamaciones por diez días, que empiezan a contarse desde el siguiente al en que aparezca el anuncio en el Boletín Oficial de la provincia y terminan en la fecha que al margen se exprese:	
	Ofertas de terrenos para construir la casilla sanitaria denominada de Toledo.	

SUBASTA

La Comisión Gestora Municipal ha acordado, en sesión de 5 de julio último, anunciar subasta pública para contratar el suministro, durante dos años, de semillas *law-grass* y *raw-grass*, con destino al ramo de Parques y Jardines, con sujeción a los pliegos de condiciones redactados al efecto y por el importe anual calculado de 15.000 pesetas y en los precios de 2,50 pesetas el kilogramo.

Los licitadores, que podrán presentarse por sí o por otra persona o Sociedad, con poder en estos últimos casos bastantado por alguno de los señores Letrados consistoriales, consignarán previamente como fianza provisional la cantidad de 750 pesetas en la Caja general de Depósitos o en la Depositaria Municipal, acompañando a los respectivos resguardos los sellos correspondientes al arbitrio municipal establecido, y el rematante la definitiva de 1.500 pesetas, que le será devuelta a la terminación del contrato, previa la certificación correspondiente.

La subasta se verificará el día 5 de octubre de 1935, a las doce, en la primera Casa Consistorial, plaza de la Villa, 4 (Salón de Subastas), bajo la presidencia del excelentísimo señor Alcalde o del Teniente Alcalde en quien al efecto delegue, con las formalidades establecidas en el artículo 15 del reglamento de 2 de julio de 1924, y las proposiciones para la misma se presentarán en el Negociado de Subastas de la Secretaría y en las Tenencias de Alcaldía de los distritos del Centro y Hospicio, en los días hábiles, desde el siguiente al en que aparezca inserto este anuncio en el *Boletín Oficial* de la provincia hasta el anterior al en que ha de verificarse, durante las horas de diez de la mañana a una de la tarde.

Los pliegos de condiciones y demás antecedentes relativos a esta subasta se hallarán de manifiesto en esta Secretaría (Negociado de Subastas), durante las horas de diez a una, todos los días no feriados que medien hasta el del remate.

En los referidos pliegos de condiciones se consigna la obligación que contrae el rematante de realizar con los obreros que ocupe en la obra el contrato prevenido en el real decreto de 20 de junio de 1902.

El importe total de esta subasta será satisfecho al rematante con cargo a los respectivos presupuestos de gastos.

Anunciada esta subasta durante el plazo de diez días, y en la forma que establece el artículo 26 del reglamento de 2 de julio de 1924, no se ha presentado reclamación alguna.

Lo que se anuncia al público para su conocimiento.

Madrid, 2 de septiembre de 1935.—El Secretario accidental, E. NICANOR PUGA.

Modelo de proposición

(que deberá extenderse en papel timbrado del Estado de la clase 6.ª, y al presentarse llevar escrito en el sobre lo siguiente: *Proposición para optar a la subasta de suministro de semillas «law-grass» y «raw-grass», con destino al ramo de Parques y Jardines*).

D. ..., que vive ..., enterado de las condiciones de la subasta en pública licitación para contratar el suministro, durante dos años, de semillas *law-grass* y *raw-grass*, con destino al ramo de Parques y Jardines, anunciada en el *Boletín Oficial* de la provincia del día ... de ... de 193..., conforme en un todo con las mismas se comprometo a tomar a su cargo dicho suministro con estricta sujeción a ellas. (Aquí la proposición en esta forma: por los precios tipos, o con la baja de —tanto por ciento, en letra— en los precios tipos.)

Asimismo se comprometo a que las remuneraciones mínimas que han de percibir los obreros de cada oficio y categoría empleados en las obras por jornada legal de trabajo y por horas extraordinarias no sean inferiores a los tipos fijados por la Junta creada por real orden de 26 de marzo de 1929.

Madrid, ... de ... de 193...

(Firma del proponente.)

ANUNCIOS

Deuda amortizable por expropiaciones en el Interior (emisión de 1909)

El excelentísimo señor Alcalde Presidente, por su decreto fecha de hoy, y de conformidad con la base 3.ª de las aprobadas para la emisión de 10.000.000 de pesetas en títulos amortizables destinados al pago de las Obligaciones del Empréstito por expropiaciones en el Interior (emisión de 1909), se ha servido disponer lo siguiente:

Que el día 16 de septiembre próximo, a las diez y media de la mañana, bajo la presidencia de la Comisión de Hacienda, y con asistencia de uno de los señores Regidores Síndicos, Secretario e Interventor del excelentísimo Ayuntamiento, se verifique públicamente en la primera Casa Consistorial el 105 sorteo para la amortización de 265 Obligaciones de dicha Deuda.

A este efecto se formarán 466 bolas o series de diez Obligaciones, comprendiendo cada una los números de la decena que termina con el de la serie, agregando un cero; extrayéndose 27 bolas, de las que 26 amortizan 260 Obligaciones, a razón de diez por bola. Las cinco restantes, hasta completar las 265 objeto de amortización, serán: Cuatro, los números 29.517 a 20, procedentes de la serie incompleta número 2.952, y la Obligación que falta se tomará de la última bola que se extraiga.

El último cupón pagadero a las Obligaciones que resulten amortizadas será el que vence en 1 de octubre próximo.

Del resultado del sorteo se levantará acta por duplicado, uniéndose un ejemplar al expediente incoado por la Secretaría, y el otro surtirá sus efectos en las oficinas de la Intervención.

Las 466 bolas o series que entran en suerte se expondrán al público para su examen antes de introducirlas en el globo, así como las que se extrajeron en el anterior sorteo de este Empréstito, y después de verificado éste aquellas a las que haya correspondido la amortización, las cuales se publicarán en el *BOLETÍN DEL AYUNTAMIENTO DE MADRID*.

Lo que se anuncia al público para su conocimiento.

Madrid, 31 de agosto de 1935.—El Secretario, M. BERDEJO.

Empréstito de la Villa de Madrid de 1914

El excelentísimo señor Alcalde Presidente, por su decreto fecha de hoy, y de conformidad con la base 4.ª de las aprobadas para la emisión de 26.000.000 de pesetas en títulos amortizables denominados Empréstito de la Villa de Madrid de 1914, se ha servido disponer lo siguiente:

Que el día 16 de septiembre próximo, a las diez de la mañana, bajo la presidencia de la Comisión de Hacienda, y con asistencia de uno de los Regidores Síndicos, Secretario e Interventor del excelentísimo Ayuntamiento, se verifique públicamente en la primera Casa Consistorial el 43 sorteo para la amortización de 339 Obligaciones de dicho Empréstito.

A este efecto se formarán 4.324 bolas o series de diez Obligaciones, comprendiendo cada una los números de la decena que termine con el de la serie, agregando un cero; extrayéndose 34 bolas, de las que 33 amortizan 330 Obligaciones, a razón de diez por bola. Las nueve restantes, hasta completar las 339 objeto de amortización, se obtendrán de la siguiente forma: cuatro serán los números 35.837 a 40, procedentes de la serie incompleta número 3.584, y las cinco restantes se tomarán de la última bola que se extraiga.

El último cupón pagadero a las Obligaciones amortizadas será el que vence en 1 de octubre próximo.

Del resultado del sorteo se levantará acta por duplicado, uniéndose un ejemplar al expediente incoado por la Secretaría, y el otro surtirá sus efectos en las oficinas de la Intervención.

Las 4.324 bolas o series que entran en suerte se expondrán al público para su examen antes de introducirlas en el globo, así como las que se extrajeron en el anterior sorteo de este Empréstito, y después de verificado éste, aquellas a las que haya correspondido la amortización, las cuales se publicarán en el *BOLETÍN DEL AYUNTAMIENTO DE MADRID*.

Lo que se anuncia al público para su conocimiento.

Madrid, 31 de agosto de 1935.—El Secretario, M. BERDEJO.

Empréstito de la Villa de Madrid de 1929

El excelentísimo señor Alcalde Presidente, por su decreto fecha de hoy, y de conformidad con la base 4.ª de las aprobadas para la emisión de Obligaciones amortizables denominadas Empréstito de la Villa de Madrid de 1929, y con arreglo al cuadro de amortización ajustado al capital nominal de 30.000.000 de pesetas a que ha quedado reducida esta Deuda al aprobarse el nuevo presupuesto extraordinario de 1931, se ha servido disponer lo siguiente:

Que el día 16 de septiembre próximo, a las diez y cuarto de la mañana, bajo la presidencia de la Comisión de Hacienda, y con asistencia de los señores Secretario e Interventor del excelentísimo Ayuntamiento, se verifique públicamente en la primera Casa Consistorial el séptimo sorteo para la amortización de 373 Obligaciones de dicho Empréstito.

A este efecto se formarán 5.637 bolas o series de diez Obligaciones, comprendiendo cada una los números de la decena que termina con el de la serie, agregando un cero; extrayéndose 37 bolas, que amortizan 370 Obligaciones, a razón de diez por bola. Las tres restantes, hasta completar las 373 objeto de amortización, serán los números 9.144 a 46, procedentes de la serie incompleta número 915, última bola extraída en el anterior sorteo de este Empréstito.

El último cupón pagadero a las Obligaciones amortizadas será el que vence en 1 de octubre próximo.

Del resultado del sorteo se levantará acta por duplicado, uniéndose un ejemplar al expediente incoado por la Secretaría, y el otro surtirá sus efectos en las oficinas de la Intervención.

Las 5.637 bolas o series de diez Obligaciones que entran en suerte se expondrán al público para su examen antes de introducirlas en el globo, así como las que se extrajeron en el último sorteo celebrado, y después de verificado éste aquellas a las que haya correspondido la amortización, que se publicarán en el *BOLETÍN DEL AYUNTAMIENTO DE MADRID*.

Lo que se anuncia al público para su conocimiento.

Madrid, 31 de agosto de 1935.—El Secretario, M. BERDEJO.

La Comisión Gestora municipal, en sesión de 23 del actual, acordó aprobar las condiciones del concurso que intenta celebrar para la admisión de ofertas de terreno en que haya de construirse la casilla sanitaria denominada de Toledo.

Las expresadas condiciones se hallarán de manifiesto en la Secretaría de este excelentísimo Ayuntamiento (Negociado de Subastas), en las horas de diez de la mañana a una de la tarde, durante los diez días siguientes a aquel en que aparezca inserto este anuncio en el *Boletín Oficial* de la provincia, dentro de cuyo plazo podrán presentarse cuantas reclamaciones sean procedentes contra dicho concurso; en la inteligencia de que transcurridos los diez días antes mencionados no habrá ya lugar a reclamación alguna, y se darán por desechadas cuantas en este caso se presenten.

Lo que se anuncia al público para su conocimiento, en cumplimiento de lo dispuesto en el artículo 26 del reglamento de 2 de julio de 1924 para la contratación de obras y servicios municipales.

Madrid, 29 de agosto de 1935.—El Secretario, M. BERDEJO.

En cumplimiento de lo que preceptúa el artículo 12 del reglamento de Hacienda municipal de 23 de agosto de 1924, queda expuesto al público en la Sección de Ensanche de esta Secretaría, durante el plazo de quince días hábiles, contados desde el siguiente al en que se publique este anuncio en el *Boletín Oficial* de esta provincia, el expediente, en el que ha recaído un acuerdo de este excelentísimo Ayuntamiento, fecha 30 del actual, a virtud del cual se suplementa en la cantidad de 345.984,24 pesetas el crédito presupuestario consignado en el concepto 5.º del capítulo II del presupuesto extraordinario del Ensanche de 1931, que se refiere a «Demoliciones, explanaciones, pavimentación y obras accesorias», para cubrir el importe de un presupuesto para la construcción de un paso superior sobre el ferrocarril de Madrid a Aragón, en el encuentro con las calles del Alcalde Sáinz de Baranda y Doctor Esquerdo, obteniéndose la mencionada cantidad del crédito que figura en el concepto 12 del capítulo III del mismo presupuesto extraordinario del Ensanche.

Lo que se anuncia al público para su conocimiento.

Madrid, 31 de agosto de 1935.—El Secretario, M. BERDEJO.

El excelentísimo señor Alcalde Presidente, por su decreto de 28 de agosto próximo pasado, y como resolución del expediente incoado contra la Taquimecanógrafa doña Matilde González por faltar al servicio de guardia que le correspondió el día 13 del citado mes, se ha servido disponer se recuerde a todos los funcionarios municipales la obligación en que se encuentran de prestar los servicios de guardia, tanto de tarde como de días festivos, bajo la imposición, en caso contrario, de las penas que correspondan.

Madrid, 2 de septiembre de 1935.—El Secretario accidental, E. NICANOR PUGA.

En cumplimiento a lo dispuesto en las Ordenanzas municipales de la Villa de Madrid, se anuncia al público que D. Timoteo Molinero proyecta establecer un taller de ajuste e instalar un electromotor de un caballo de fuerza en la casa número 5 de la calle de Magallanes.

Las personas que se consideren perjudicadas por dichas industria e instalación expondrán por escrito ante la Alcaldía Presidencia, durante el término de ocho días, a contar desde el de la fecha de publicación del presente anuncio, lo que estimen conveniente.

Madrid, 26 de marzo de 1935.—El Secretario, M. BERDEJO.

En cumplimiento a lo dispuesto en las Ordenanzas municipales de la Villa de Madrid, se anuncia al público que D. José Gruber proyecta establecer un café-bar en la casa número 29 de la calle de Francisco Navacerrada.

Las personas que se consideren perjudicadas por dicha industria expondrán por escrito ante la Alcaldía Presidencia, durante el término de ocho días, a contar desde el de la fecha de publicación del presente anuncio, lo que estimen conveniente.

Madrid, 19 de junio de 1935.—El Secretario, M. BERDEJO.

En cumplimiento a lo dispuesto en las Ordenanzas municipales de la Villa de Madrid, se anuncia al público que D. Marcos Carretero proyecta establecer una fábrica de lámparas en la casa número 41 del paseo del Canal.

Las personas que se consideren perjudicadas por dicha industria expondrán por escrito ante la Alcaldía Presidencia, durante el término de ocho días, a contar desde el de la fecha de publicación del presente anuncio, lo que estimen conveniente.

Madrid, 22 de junio de 1935.—El Secretario, M. BERDEJO.

En cumplimiento a lo dispuesto en las Ordenanzas municipales de la Villa de Madrid, se anuncia al público que D. Emiliano Covisa proyecta establecer una carbonería en la casa número 20 de la calle de Moratín.

Las personas que se consideren perjudicadas por dicha industria expondrán por escrito ante la Alcaldía Presidencia, durante el término de ocho días, a contar desde el de la fecha de publicación del presente anuncio, lo que estimen conveniente.

Madrid, 24 de junio de 1935.—El Secretario, M. BERDEJO.

En cumplimiento a lo dispuesto en las Ordenanzas municipales de la Villa de Madrid, se anuncia al público que D. José María Peña proyecta establecer un café-bar en la casa número 1 de la calle de Eduardo Dato.

Las personas que se consideren perjudicadas por dicha industria expondrán por escrito ante la Alcaldía Presidencia, durante el término de ocho días, a contar desde el de la fecha de publicación del presente anuncio, lo que estimen conveniente.

Madrid, 2 de julio de 1935.—El Secretario, M. BERDEJO.

En cumplimiento a lo dispuesto en las Ordenanzas municipales de la Villa de Madrid, se anuncia al público que D. Miguel Martínez proyecta instalar una cafetera a presión en la casa número 60 de la calle de Serrano.

Las personas que se consideren perjudicadas por dicha instalación expondrán por escrito ante la Alcaldía Presidencia, durante el término de ocho días, a contar desde el de la fecha de publicación del presente anuncio, lo que estimen conveniente.

Madrid, 3 de julio de 1935.—El Secretario, M. BERDEJO.

En cumplimiento a lo dispuesto en las Ordenanzas municipales de la Villa de Madrid, se anuncia al público que D. José Pazos proyecta instalar tres depósitos de aceite pesado y un electromotor de 1,50 caballos de fuerza en la casa número 24 de la calle de la Batalla del Salado.

Las personas que se consideren perjudicadas por dicha instalación expondrán por escrito ante la Alcaldía Presidencia, durante el término de ocho días, a contar desde el de la fecha de publicación del presente anuncio, lo que estimen conveniente.

Madrid, 4 de julio de 1935.—El Secretario, M. BERDEJO.

En cumplimiento a lo dispuesto en las Ordenanzas municipales de la Villa de Madrid, se anuncia al público que D. Antonio Pérez Roldán proyecta instalar un aparato de rayos X y una conmutatriz de 1,80 caballos de fuerza en la casa número 4 de la plaza de Salamanca.

Las personas que se consideren perjudicadas por dicha instalación expondrán por escrito ante la Alcaldía Presidencia, durante el término de ocho días, a contar desde el de la fecha de publicación del presente anuncio, lo que estimen conveniente.

Madrid, 5 de julio de 1935.—El Secretario, M. BERDEJO.

En cumplimiento a lo dispuesto en las Ordenanzas municipales de la Villa de Madrid, se anuncia al público que D. Miguel Fernández proyecta instalar cuatro electromotores con fuerza total de 6,50 caballos en la casa número 17 de la plaza del Ángel.

Las personas que se consideren perjudicadas por dicha instalación expondrán por escrito ante la Alcaldía Presidencia, durante el término de ocho días, a contar desde el de la fecha de publicación del presente anuncio, lo que estimen conveniente.

Madrid, 6 de julio de 1935.—El Secretario, M. BERDEJO.

En cumplimiento a lo dispuesto en las Ordenanzas municipales de la Villa de Madrid, se anuncia al público que D. Pablo Ortiz proyecta instalar un quemador de aceite y un electromotor de dos caballos de fuerza en la casa número 57 de la calle de Francisco Mora.

Las personas que se consideren perjudicadas por dicha instalación expondrán por escrito ante la Alcaldía Presidencia, durante el término de ocho días, a contar desde el de la fecha de publicación del presente anuncio, lo que estimen conveniente.

Madrid, 16 de julio de 1935.—El Secretario accidental, M. SAVORIDO.

En cumplimiento a lo dispuesto en las Ordenanzas municipales de la Villa de Madrid, se anuncia al público que doña Casilda Maján proyecta establecer un restaurante con cafetera a presión en la casa número 36 del paseo de Rosales.

Las personas que se consideren perjudicadas por dicha industria expondrán por escrito ante la Alcaldía Presidencia, durante el término de ocho días, a contar desde el de la fecha de publicación del presente anuncio, lo que estimen conveniente.

Madrid, 24 de julio de 1935.—El Secretario accidental, M. SAVORIDO.

En cumplimiento a lo dispuesto en las Ordenanzas municipales de la Villa de Madrid, se anuncia al público que D. Rafael Alvarez proyecta instalar una cámara frigorífica y un electromotor de 0,25 caballos de fuerza en la casa número 8 de la calle de Mira el Sol.

Las personas que se consideren perjudicadas por dicha instalación expondrán por escrito ante la Alcaldía Presidencia, durante el término de ocho días, a contar desde el de la fecha de publicación del presente anuncio, lo que estimen conveniente.

Madrid, 31 de julio de 1935.—El Secretario accidental, M. SAVORIDO.

En cumplimiento a lo dispuesto en las Ordenanzas municipales de la Villa de Madrid, se anuncia al público que D. Indalecio López proyecta instalar un armario frigorífico y un electromotor de 0,25 caballos de fuerza en la casa número 15 de la calle del Doctor Castelo.

Las personas que se consideren perjudicadas por dicha instalación expondrán por escrito ante la Alcaldía Presidencia, durante el término de ocho días, a contar desde el de la fecha de publicación del presente anuncio, lo que estimen conveniente.

Madrid, 31 de julio de 1935.—El Secretario accidental, M. SAVORIDO.

En cumplimiento a lo dispuesto en las Ordenanzas municipales de la Villa de Madrid, se anuncia al público que las Manufacturas Dgua proyectan establecer una fábrica de camas doradas en la casa número 39 de la calle de Riego.

Las personas que se consideren perjudicadas por dicha industria expondrán por escrito ante la Alcaldía Presidencia, durante el término de ocho días, a contar desde el de la fecha de publicación del presente anuncio, lo que estimen conveniente.

Madrid, 31 de julio de 1935.—El Secretario accidental, M. SAVORIDO.

En cumplimiento a lo dispuesto en las Ordenanzas municipales de la Villa de Madrid, se anuncia al público que D. Florencio Argüello proyecta instalar una cámara frigorífica y un electromotor de 1,50 caballos de fuerza en la casa número 3 de la plaza de Puerta Cerrada.

Las personas que se consideren perjudicadas por dicha instalación expondrán por escrito ante la Alcaldía Presidencia, durante el término de ocho días, a contar desde el de la fecha de publicación del presente anuncio, lo que estimen conveniente.

Madrid, 31 de julio de 1935.—El Secretario accidental, M. SAVORIDO.

En cumplimiento a lo dispuesto en las Ordenanzas municipales de la Villa de Madrid, se anuncia al público que D. José Casas proyecta establecer una fábrica de calzado e instalar tres electro-motores con fuerza total de tres caballos en la casa número 11 de la calle de los Caños.

Las personas que se consideren perjudicadas por dichas industria e instalación expondrán por escrito ante la Alcaldía Presidencia, durante el término de ocho días, a contar desde el de la fecha de publicación del presente anuncio, lo que estimen conveniente.

Madrid, 31 de julio de 1935.—El Secretario accidental, M. SAVORIDO.

En cumplimiento a lo dispuesto en las Ordenanzas municipales de la Villa de Madrid, se anuncia al público que D. Francisco Palancar proyecta establecer un garaje en el tejado del Catalán (Guindalera).

Las personas que se consideren perjudicadas por dicha industria expondrán por escrito ante la Alcaldía Presidencia, durante el término de ocho días, a contar desde el de la fecha de publicación del presente anuncio, lo que estimen conveniente.

Madrid, 3 de agosto de 1935.—El Secretario accidental, M. SAVORIDO.

En cumplimiento a lo dispuesto en las Ordenanzas municipales de la Villa de Madrid, se anuncia al público que D. Aniceto Bartolomé Benito proyecta instalar una cámara frigorífica y un electromotor de un caballo de fuerza en la casa números 2 y 4 de la calle de Enrique García Alvarez.

Las personas que se consideren perjudicadas por dicha instalación expondrán por escrito ante la Alcaldía Presidencia, durante el término de ocho días, a contar desde el de la fecha de publicación del presente anuncio, lo que estimen conveniente.

Madrid, 6 de agosto de 1935.—El Secretario, M. BERDEJO.

En cumplimiento a lo dispuesto en las Ordenanzas municipales de la Villa de Madrid, se anuncia al público que S. A. F. (S. A.) proyecta instalar un electromotor de un caballo de fuerza en la casa número 41 de la calle del General Pardiñas.

Las personas que se consideren perjudicadas por dicha instalación expondrán por escrito ante la Alcaldía Presidencia, durante el término de ocho días, a contar desde el de la fecha de publicación del presente anuncio, lo que estimen conveniente.

Madrid, 7 de agosto de 1935.—El Secretario, M. BERDEJO.

En cumplimiento a lo dispuesto en las Ordenanzas municipales de la Villa de Madrid, se anuncia al público que la Sociedad Española de Bares automáticos proyecta establecer un bar automático en la casa número 6 de la Avenida de Pablo Iglesias.

Las personas que se consideren perjudicadas por dicha industria expondrán por escrito ante la Alcaldía Presidencia, durante el término de ocho días, a contar desde el de la fecha de publicación del presente anuncio, lo que estimen conveniente.

Madrid, 7 de agosto de 1935.—El Secretario, M. BERDEJO.

En cumplimiento a lo dispuesto en las Ordenanzas municipales de la Villa de Madrid, se anuncia al público que D. José Gándaras proyecta instalar una cámara frigorífica y un electromotor de 0,25 caballos de fuerza en la casa número 2 de la calle de Rosalía de Castro.

Las personas que se consideren perjudicadas por dicha instalación expondrán por escrito ante la Alcaldía Presidencia, durante el término de ocho días, a contar desde el de la fecha de publicación del presente anuncio, lo que estimen conveniente.

Madrid, 7 de agosto de 1935.—El Secretario, M. BERDEJO.

En cumplimiento a lo dispuesto en las Ordenanzas municipales de la Villa de Madrid, se anuncia al público que los Sindicatos Agrícolas Montañeses proyectan instalar un mostrador frigorífico y un electromotor de 0,50 caballos de fuerza en la casa número 2 de la calle del Duque de Rivas.

Las personas que se consideren perjudicadas por dicha instalación expondrán por escrito ante la Alcaldía Presidencia, durante el término de ocho días, a contar desde el de la fecha de publicación del presente anuncio, lo que estimen conveniente.

Madrid, 7 de agosto de 1935.—El Secretario, M. BERDEJO.

En cumplimiento a lo dispuesto en las Ordenanzas municipales de la Villa de Madrid, se anuncia al público que D. Pedro Guinda proyecta establecer un horno para pastelería en la casa número 5 de la plaza del Matute.

Las personas que se consideren perjudicadas por dicha industria expondrán por escrito ante la Alcaldía Presidencia, durante el término de ocho días, a contar desde el de la fecha de publicación del presente anuncio, lo que estimen conveniente.

Madrid, 7 de agosto de 1935.—El Secretario, M. BERDEJO.

En cumplimiento a lo dispuesto en las Ordenanzas municipales de la Villa de Madrid, se anuncia al público que Auto Reparaciones (S. A.) proyecta instalar dos electromotores con fuerza total de nueve caballos en la casa número 98 moderno de la calle de Hermosilla.

Las personas que se consideren perjudicadas por dicha instalación expondrán por escrito ante la Alcaldía Presidencia, durante el término de ocho días, a contar desde el de la fecha de publicación del presente anuncio, lo que estimen conveniente.

Madrid, 7 de agosto de 1935.—El Secretario, M. BERDEJO.

En cumplimiento a lo dispuesto en las Ordenanzas municipales de la Villa de Madrid, se anuncia al público que D. Bonifacio Rodríguez proyecta instalar una cámara frigorífica y un electromotor de 0,50 caballos de fuerza en la casa número 14 de la calle de Campomanes.

Las personas que se consideren perjudicadas por dicha instalación expondrán por escrito ante la Alcaldía Presidencia, durante el término de ocho días, a contar desde el de la fecha de publicación del presente anuncio, lo que estimen conveniente.

Madrid, 7 de agosto de 1935.—El Secretario, M. BERDEJO.

En cumplimiento a lo dispuesto en las Ordenanzas municipales de la Villa de Madrid, se anuncia al público que la Fundación Tipográfica Nacional proyecta instalar tres electromotores con fuerza total de 4,50 caballos en la casa número 15 triplicado de la Ronda de Atocha.

Las personas que se consideren perjudicadas por dicha instalación expondrán por escrito ante la Alcaldía Presidencia, durante el término de ocho días, a contar desde el de la fecha de publicación del presente anuncio, lo que estimen conveniente.

Madrid, 7 de agosto de 1935.—El Secretario, M. BERDEJO.

En cumplimiento a lo dispuesto en las Ordenanzas municipales de la Villa de Madrid, se anuncia al público que D. Andrés Díaz Guerra proyecta instalar un electromotor de 1,50 caballos de fuerza en la casa número 55 de la calle Mayor.

Las personas que se consideren perjudicadas por dicha instalación expondrán por escrito ante la Alcaldía Presidencia, durante el término de ocho días, a contar desde el de la fecha de publicación del presente anuncio, lo que estimen conveniente.

Madrid, 7 de agosto de 1935.—El Secretario, M. BERDEJO.

En cumplimiento a lo dispuesto en las Ordenanzas municipales de la Villa de Madrid, se anuncia al público que D. Vicente Sanz de Andrés proyecta establecer un café-bar en la casa número 16 del paseo de San Vicente.

Las personas que se consideren perjudicadas por dicha industria expondrán por escrito ante la Alcaldía Presidencia, durante el término de ocho días, a contar desde el de la fecha de publicación del presente anuncio, lo que estimen conveniente.

Madrid, 7 de agosto de 1935.—El Secretario, M. BERDEJO.

En cumplimiento a lo dispuesto en las Ordenanzas municipales de la Villa de Madrid, se anuncia al público que D. Angel Fernández proyecta instalar una cámara frigorífica y un electromotor de 0,50 caballos de fuerza en la casa número 31 del paseo de Santa María de la Cabeza.

Las personas que se consideren perjudicadas por dicha instalación expondrán por escrito ante la Alcaldía Presidencia, durante el término de ocho días, a contar desde el de la fecha de publicación del presente anuncio, lo que estimen conveniente.

Madrid, 7 de agosto de 1935.—El Secretario, M. BERDEJO.

HEMEROTECA MUNICIPAL

Resumen estadístico de los servicios prestados durante el mes de agosto de 1935, con expresión de los lectores que concurrieron

	Servicios	Lectores
PLAZA DE LA VILLA, 3		
Servicios de investigación y consulta	4 009	2.941
PLAZA DE LA CONSTITUCIÓN, 3		
Diarios de Madrid	9.040	
Idem de provincias	4.121	
Idem del extranjero	1.931	
Revistas españolas	14.204	
Idem extranjeras	3.012	
Varios	290	
	32.648	12 050
TOTALES	36.657	14.991

LICENCIAS EXPEDIDAS

POR LA SECCIÓN 2.^a (FOMENTO)

Construcción de nave: Dehesa de la Arganzuela, pasos G y R.
Reformas: San Quintín, 9; Ferraz, 21; Campomanes, 3; Monserrat, 26; Don Pedro, 17; Maldonadas, 1; Esgrima, 9; Travesía del Almendro, 3; Rodas, 10; Génova, 10; Cabestreros, 15; Mesón de Paredes, 33; Vicente Perea, sin número; Agustín Durán, 9 y Roma, 39.

Revocos: Escorial, 17; Cardenal Silíceo, 5 y 12; Gómez Ortega, 8, y Santa Juliana, 9.

INTERVENCION

ENSANCHE

Ingresos y pagos verificados por cuenta del presupuesto de 1935

INGRESOS

CAPÍTULOS	Créditos presupuestos — Pesetas	INGRESOS FORMALIZADOS		
		Hasta el 26 de agosto de 1935 — Pesetas	Del 27 de agosto al 1 de septiembre de 1935 — Pesetas	Total hasta el 1 de septiembre de 1935 — Pesetas
1.º—Rentas	»	5.950	»	5.950
2.º—Aprovechamiento de bienes comunales	»	»	»	»
3.º—Subvenciones	1.000	»	»	»
4.º—Eventuales e imprevistos	351.800	416.014,40	1.053	417.067,40
5.º—Contribuciones especiales	»	»	»	»
6.º—Cuotas, recargos y participaciones en tributos nacionales	18.500.000	10.387.007,11	»	10.387.007,11
7.º—Multas	»	»	»	»
8.º—Resultas	2.985.000	15.273.288,73	»	15.273.288,73
	21.837.800	26.082.260,24	1.053	26.083.313,24
Ingresos por reintegro de cantidades libradas	»	2.090,20	»	2.090,20
TOTAL	21.837.800	26.084.350,44	1.053	26.085.403,44

PAGOS

CAPÍTULOS	Créditos autorizados — Pesetas	PAGOS EJECUTADOS		
		Hasta el 26 de agosto de 1935 — Pesetas	Del 27 de agosto al 1 de septiembre de 1935 — Pesetas	Total hasta el 1 de septiembre de 1935 — Pesetas
1.º—Obligaciones generales	10.701.605	6.539.312,08	11.545,84	6.550.857,92
2.º—Policía urbana y rural	2.024.976,21	1.293.547,98	174.719,24	1.468.267,22
3.º—Gastos de recaudación	993.000	801.203,72	»	801.203,72
4.º—Personal y material de oficinas	1.233.810	678.004,01	»	678.004,01
5.º—Asistencia social	350.000	116.873,04	»	116.873,04
6.º—Obras públicas	5.922.537,50	3.155.754,47	41.406,69	3.197.161,16
7.º—Imprevistos	91.764	10.541,68	»	10.541,68
8.º—Resultas	»	4.279.603,18	»	4.279.603,18
	21.317.692,71	16.874.840,16	227.671,77	17.102.511,93
Pagos por devoluciones de ingresos	»	168	»	168
TOTAL	21.317.692,71	16.875.008,16	227.671,77	17.102.679,93

BALANCE

	PESETAS	PESETAS
Ingresos formalizados	26.083.313,24	26.083.145,24
Idem devueltos	168	
Pagos ejecutados	17.102.511,93	17.100.421,73
Idem reintegrados	2.090,20	
Existencia en Depositaria		8.982.723,51

INTERIOR

Ingresos y pagos realizados por cuenta del presupuesto de 1935

INGRESOS

CAPITULOS	Créditos presupuestos — Pesetas	INGRESOS FORMALIZADOS		
		Hasta el 24 de agosto de 1935 — Pesetas	Del 25 al 31 de agosto de 1935 — Pesetas	Total hasta el 31 de agosto de 1935 — Pesetas
1.º Rentas	431.192,68	146.240,84	3.360,31	149.601,15
2.º Aprovechamientos de bienes comunales	3.544.600	641.175	128,50	641.303,50
3.º Subvenciones	»	»	»	»
4.º Servicios municipalizados	»	»	»	»
5.º Eventuales y extraordinarios	2.918.654,09	2.344.469,69	194,09	2.344.663,69
6.º Arbitrios con fines no fiscales	»	»	»	»
7.º Contribuciones especiales	280.000	129.999,96	»	129.999,96
8.º Derechos y tasas	24.608.516,92	13.810.727,86	211.614,13	14.022.341,99
9.º Cuotas, recargos y participaciones en tributos nacionales	22.576.545,61	13.120.188,58	300	13.120.488,58
10.º Imposición municipal	41.650.000	22.859.226,85	894.164,35	23.753.391,20
11.º Multas	526.000	177.729,52	1.686	179.415,52
12.º Mancomunidades	»	»	»	»
13.º Entidades menores	»	»	»	»
14.º Agrupación forzosa del Municipio	»	»	»	»
15.º Resultas	»	»	»	»
Resultas incorporadas	96.535.509,30	53.229.758,33	1.111.447,29	54.341.205,59
	11.912.013	8.049.964,56	»	8.049.964,56
Sumas	108.447.522,30	61.279.722,86	1.111.447,29	62.391.171,15
Ingresos por reintegros de cantidades libradas	»	676.835,20	»	676.835,20
TOTAL DE INGRESOS	108.447.522,30	61.956.558,06	1.111.447,29	63.068.005,35

PAGOS

CAPÍTULOS	Créditos autorizados — Pesetas	Alteraciones Aumentos — Pesetas	PAGOS EJECUTADOS		
			Hasta el 24 de agosto de 1935 — Pesetas	Del 25 al 31 de agosto de 1935 — Pesetas	Total hasta el 31 de agosto de 1935 — Pesetas
1.º Obligaciones generales	28.592.591,17	»	14.164.928,99	101.077,34	14.266.006,33
2.º Representación municipal	132.250	»	84.501,62	»	84.501,62
3.º Vigilancia y seguridad	6.644.893,75	»	3.772.732,82	»	3.772.732,82
4.º Policía urbana y rural	14.962.157,60	»	3.993.679,28	129.793,92	4.123.473,20
5.º Recaudación	2.498.632,50	»	1.646.683,25	»	1.646.683,25
6.º Personal y material de oficinas	7.939.885,87	»	4.395.303,81	16.815,56	4.412.119,37
7.º Salubridad e Higiene	8.139.162,75	»	4.340.803,84	182.288,27	4.523.092,11
8.º Beneficencia	6.763.852,55	»	3.491.750,23	4.500	3.496.250,23
9.º Asistencia social	2.847.558,58	»	982.285,76	40.218,55	1.022.504,31
10.º Instrucción pública	6.310.322,40	»	3.831.375,12	6.451,74	3.837.826,86
11.º Obras públicas	10.853.757,81	»	5.558.701,79	110.782,12	5.669.483,91
12.º Montes	500	»	250	125	375
13.º Fomento de los intereses comunales	445.000	»	385.000	»	385.000
14.º Mancomunidades	»	»	»	»	»
15.º Entidades menores	»	»	»	»	»
16.º Agrupación forzosa del Municipio	»	»	»	»	»
17.º Imprevistos	400.000	212.319,14	514.381,75	15.500	529.881,75
18.º Resultas	»	»	»	»	»
Resultas incorporadas	96.530.564,98	212.319,14	47.162.378,26	607.552,50	47.769.930,76
	14.468.013	»	10.194.343,77	167.941,90	10.362.285,67
Sumas	110.998.577,98	212.319,14	57.356.722,03	775.494,40	58.132.216,43
Pagos por devoluciones de ingresos	»	»	434.428,87	»	434.428,87
TOTAL DE PAGOS	110.998.577,98	212.319,14	57.791.150,90	775.494,40	58.566.645,30

BALANCE

	PESETAS	PESETAS
Ingresos formalizados	62.391.170,15	
Idem devueltos	434.428,87	61.956.741,28
Pagos realizados	58.132.216,43	
Idem reintegrados	676.835,20	57.455.381,23
Existencia en Depositaria		4.501.136,05

Madrid, 1 de septiembre de 1935.—El Interventor municipal, Ramiro Díaz Sobrado.

Cotización en Bolsa de los valores municipales durante los días que se expresan

	Anterior	Día 26	Día 27	Día 2	Día 29	Día 30	Día 31
Empréstito de 1888. — Obligaciones de 100 pesetas, al 3 por 100.....	120 0/0	120 0/0	»	125 0/0	127 0/0	128 0/0	»
Expropiaciones en el Interior (de 1909). — Obligaciones de 500 pesetas, al 5 por 100.....	99	»	»	»	»	99	»
Empréstito de 1914. — Obligaciones de 500 pesetas, al 5 por 100.....	91	»	91	91,50	»	»	»
Empréstito de 1918. — Obligaciones de 500 pesetas, al 5 por 100.....	90,75	»	91	»	91	91	»
Empréstito de 1923. — Obligaciones de 500 pesetas, al 5,50 por 100.....	96,25	96,25	»	96,25	96,25	96,25	»
Empréstito de 1927. — Obligaciones de 500 pesetas, al 5,50 por 100.....	97,50	97,50	»	»	98	»	»
Empréstito de 1929. — Obligaciones de 500 pesetas, al 5 por 100.....	91	91	91	»	91	91	»
Empréstito de 1931. — Obligaciones de 500 pesetas, serie A, al 5,50 por 100.....	100	99,90	99,80	99,50	99,85 y 99,75	99,65	»
Empréstito de 1931. — Obligaciones de 2.500 pesetas, serie B, al 5,50 por 100.....	100	99,90	99,80	99,50	99,85 y 99,75	99,65	»
Empréstito de 1931. — Obligaciones de 5.000 pesetas, serie C, al 5,50 por 100.....	100	»	»	99,50	99,85 y 99,75	»	»
Obligaciones del Ensanche de 1931. — Obligaciones de 500 pesetas, serie A, al 5,50 por 100.....	99,95	99,90	99,80	99,50	99,75	99,65	»
Obligaciones del Ensanche de 1931. — Obligaciones de 2.500 pesetas, serie B, al 5,50 por 100.....	99,95	99,90	99,80	99,50	99,75	99,65	»
Obligaciones del Ensanche de 1931. — Obligaciones de 5.000 pesetas, serie C, al 5,50 por 100.....	100	99,90	99,80	99,50	99,75	99,65	»

POLICIA URBANA**DIRECCION DEL SERVICIO DE INCENDIOS**

Servicios prestados por el Cuerpo de Bomberos en los días del 22 al 28 de agosto de 1935

Día 22, Alejandro Sánchez, 17 (Carabanchel Bajo); se recibió el aviso a las 18'30 y se terminó a las 19'05; motivó el servicio extraer un cadáver de un pozo.

Día 23, Colón, 12; se recibió el aviso a las 8'22 y se terminó a las 8'42; motivó el servicio inflamarse la gasolina de un infiernillo.

Día 23, Estación del Norte; se recibió el aviso a las 19'57 y se terminó a las 20'20; motivó el servicio el incendio de un vagón.

Día 23, Modesto Lafuente, 50; se recibió el aviso a las 21'45 y se terminó a las 21'55; motivó el servicio inundarse un cuarto por un atranco.

Día 24, Irlanda (Cementerio Británico); se recibió el aviso a las 15'24 y se terminó a las 15'50; motivó el servicio el incendio de unos rastros.

Día 24, carretera de Aragón; se recibió el aviso a las 15'30 y se terminó a las 15'45; motivó el servicio un cortocircuito en un transformador.

Día 24, San Vicente, 22; se recibió el aviso a las 18'12 y se terminó a las 18'25; motivó el servicio inflamarse el alcohol de una botella.

Día 24, Morata de Tajuña (pueblo); se recibió el aviso a las 21'10 y se terminó a las 23'33; motivó el servicio el incendio de un pajar.

Día 24, Antoñita Morán, 14; se recibió el aviso a las 23'45 y se terminó a las 0'10; motivó el servicio una falsa alarma.

Día 26, Toledo, 10; se recibió el aviso a las 12'55 y se terminó a las 13'25; motivó el servicio el incendio del hollín de una chimenea.

Día 26, Hermanos Aguirre, 7 (Puente de Vallecas); se recibió el aviso a las 12'58 y se terminó a las 13'27; motivó el servicio el incendio de unos cajones.

Día 26, León, 29; se recibió el aviso a las 22'30 y se terminó a las 22'45; motivó el servicio inflamarse la gasolina de un infiernillo.

Día 27, Alcalá, 70; se recibió el aviso a las 10'48 y se terminó a las 11'05; motivó el servicio extraer a un hombre del ascensor.

Día 27, camino de El Pardo (Instituto Llorente); se recibió el aviso a las 19'45 y se terminó a las 20'40; motivó el servicio el incendio de monte bajo.

Día 27, Almansa (vía pública); se recibió el aviso a las 23'15 y se terminó a las 23'30; motivó el servicio retirar una bandera extremista.

Día 28, Tres Cruces, 7; se recibió el aviso a las 10'55 y se terminó a las 11'15; motivó el servicio un cortocircuito.

Día 28, Alcalá, 103; se recibió el aviso a las 13'25 y se terminó a las 13'55; motivó el servicio el incendio del hollín de una chimenea.

Día 28, Hileras, 4; se recibió el aviso a las 21'40 y se terminó a las 22'05; motivó el servicio la misma causa que el anterior.

SERVICIOS EXTRAORDINARIOS

Visitas giradas por el Arquitecto Director, 31, e ídem íd. por los Jefes de zona, 73. — Total, 104.

Madrid, 29 de agosto de 1935. — El Arquitecto Director, José López de Coca.

CEMENTERIOS

Inhumaciones verificadas desde el 20 al 26 de agosto de 1935 y en igual periodo del quinquenio anterior

CEMENTERIOS	INHUMACIONES					
	1935	1934	1933	1932	1931	1930
Municipales.....	201	221	228	251	233	213
San Justo.....	1	3	3	6	1	»
San Lorenzo.....	2	3	7	2	2	5
Santa María.....	»	2	2	»	1	4
San Isidro.....	2	1	2	2	4	2
Cripta de la iglesia de la Concepción.....	»	»	»	»	»	»
	206	230	242	261	241	224
Fetos inhumados en los municipales.....	56	35	21	29	27	29

TARIFA DE ANUNCIOS OFICIALES

Pesetas

Relativos a subastas, concursos y hallazgo de objetos en la vía pública, línea..... 0,50

Relativos a instalación de motores, ascensores, montacargas y otros análogos, apertura de establecimientos insalubres, peligrosos e incómodos, y demás que se publiquen por disposición de la Alcaldía Presidencia a los fines de la licencia solicitada, línea..... 1

Las suscripciones se entenderán por trimestres completos, a contar desde los meses de enero, abril, julio y octubre de cada año, cualquiera que sea la fecha en que se realicen.

ARTES GRÁFICAS MUNICIPALES



REPÚBLICA ESPAÑOLA
AYUNTAMIENTO DE MADRID

SECRETARÍA

NEGOCIADO DE ESTADÍSTICA

ESTADÍSTICA DEMOGRÁFICA

Avance del mes de abril de 1935

Matrimonios clasificados por distritos, según el estado civil de los contrayentes

	POBLACIÓN	MATRIMONIOS, SEGÚN EL ESTADO CIVIL DE LOS CONTRAYENTES										TOTAL	TANTO POR 1.000
		Soltero y soltera	Soltero y viuda	Viudo y soltera	Viudo y viuda	Divorciado y divorciada	Soltero y divorciada	Divorciado y soltera	Viudo y divorciada	Divorciado y viuda			
Centro.....	48.586	28	»	»	»	»	»	»	»	»	28	0,57	
Hospicio	56.094	36	»	2	»	»	»	»	»	»	38	0,67	
Chamberí.....	128.646	71	»	2	»	»	1	2	»	»	76	0,59	
Buenavista....	145.745	54	»	1	2	»	2	1	»	»	60	0,41	
Congreso.....	115.398	58	3	5	3	»	»	»	1	»	70	0,60	
Hospital.....	95.843	41	1	1	1	»	»	»	»	»	44	0,45	
Inclusa	93.700	34	»	5	»	»	»	1	»	»	40	0,40	
Latina.....	99.991	55	»	2	»	»	»	2	»	»	59	0,59	
Palacio	75.448	26	»	»	1	»	»	»	»	»	27	0,38	
Universidad...	131.995	69	1	5	1	»	»	1	»	»	77	0,59	
TOTAL....	991.436	472	5	23	8	»	3	7	1	»	519	0,52	

Natalidad por distritos en domicilios y en establecimientos benéficos

	POBLACIÓN	NATALIDAD EN DOMICILIOS						NATALIDAD EN ESTABLECIMIENTOS BENÉFICOS					
		VIVOS		MUERTOS		TOTAL	TANTO POR 1.000	VIVOS		MUERTOS		TOTAL	TANTO POR 1.000
		V.	H.	V.	H.			V.	H.	V.	H.		
Centro... ..	48.586	18	13	2	»	33	0,68	»	»	1	»	1	»
Hospicio.....	56.094	25	27	2	1	55	0,98	»	»	»	»	»	»
Chamberí.	128.646	96	102	5	8	211	1,64	»	»	»	»	»	»
Buenavista.....	145.745	101	104	5	3	213	1,46	»	»	»	»	»	»
Congreso.....	115.398	79	91	5	1	176	1,53	133	115	21	11	280	2,43
Hospital	95.843	80	84	1	»	165	1,72	»	»	2	»	2	»
Inclusa.....	93.700	89	79	7	5	180	1,92	71	62	11	6	150	1,60
Latina.....	99.991	75	63	6	2	146	1,46	»	»	»	»	»	»
Palacio.....	75.448	46	49	2	»	97	1,29	»	»	»	»	»	»
Universidad.....	131.995	112	106	9	8	235	1,78	»	»	»	»	»	»
TOTAL.....	991.436	721	718	44	28	1.511	1,53	204	177	35	17	433	0,44

Mortalidad por distritos en domicilios y en establecimientos benéficos

	POBLACIÓN	MORTALIDAD EN DOMICILIOS				MORTALIDAD EN ESTABLECIMIENTOS BENÉFICOS						TRANSEÚNTES		
		VARONES	HEMERAS	TOTAL	TANTO POR 1.000	MENORES DE CINCO AÑOS		MAYORES DE CINCO AÑOS		TOTAL	TANTO POR 1.000	VARONES	HEMERAS	TOTAL
						V.	H.	V.	H.					
Centro.....	48.586	22	19	41	0,84	»	»	5	1	6	0,12	»	»	»
Hospicio.....	56.094	21	25	46	0,82	»	»	5	3	8	0,14	»	»	»
Chamberí.....	128.646	58	70	128	0,99	4	»	15	14	33	0,26	»	»	5
Buenavista.....	145.745	94	74	168	1,15	»	»	5	4	9	0,06	»	»	7
Congreso.....	115.398	50	48	98	0,85	22	9	15	16	62	0,54	»	»	8
Hospital.....	95.843	48	34	82	0,86	»	1	49	29	79	0,82	»	»	54
Inclusa.....	93.700	52	50	102	1,09	2	1	14	11	28	0,30	»	»	3
Latina.....	99.991	29	31	60	0,60	1	»	9	9	19	0,19	»	»	»
Palacio.....	75.448	39	40	79	1,05	»	»	11	8	19	0,25	»	»	7
Universidad.....	131.995	54	54	108	0,82	»	»	18	11	29	0,22	»	»	3
TOTAL....	991.436	467	445	912	0,92	29	11	146	106	292	0,29	»	»	87

Las defunciones ocurridas en establecimientos benéficos se clasifican en el distrito de procedencia.

GRAFICA DE MORTALIDAD POR DISTRITOS

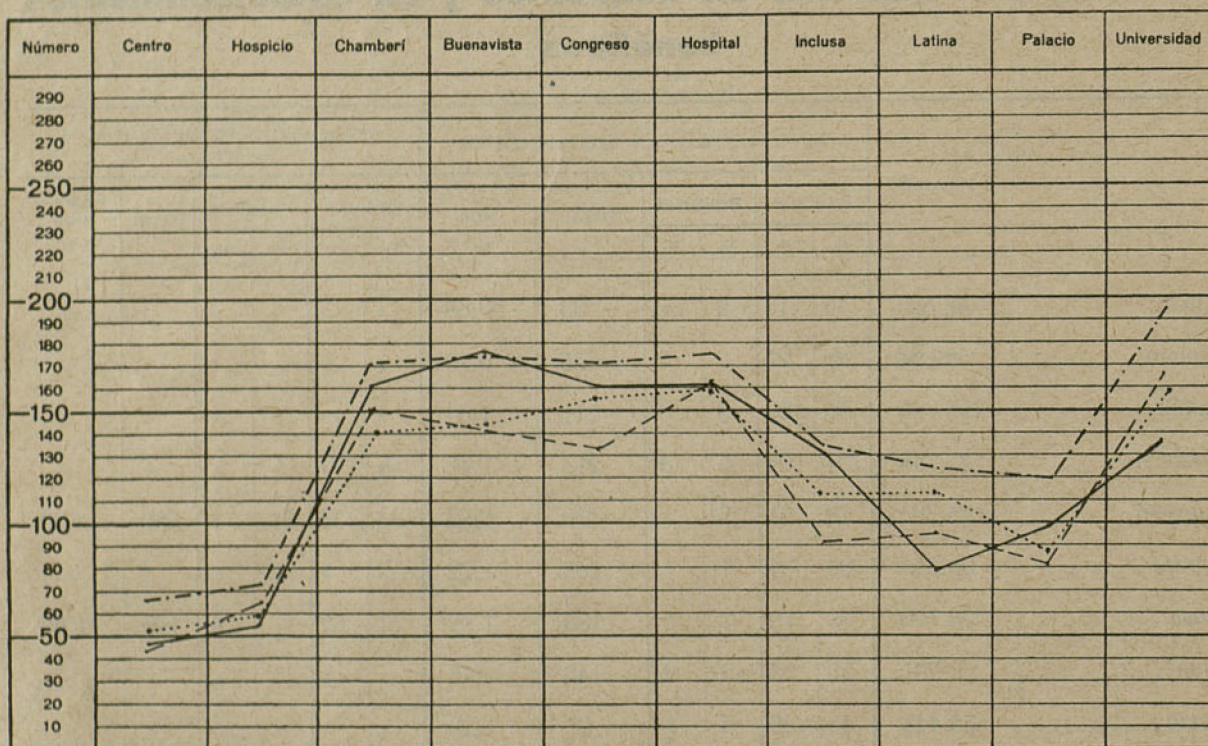

Mes de abril de 1935.....
 Idem de marzo de 1935.....
 Idem de abril de 1934.....
 Promedio del quinquenio de 1930 a 1934.....

Defunciones clasificadas por edades, distritos y sexos

E D A D E S	Centro		Hospicio		Chamberí		Buena- vista		Congreso		Hospital		Inclusa		Latina		Palacio		Universi- dad		Varones	Hembras	TOTAL	Tanto per 1.000
	V.	H.	V.	H.	V.	H.	V.	H.	V.	H.	V.	H.	V.	H.	V.	H.	V.	H.	V.	H.	Suma	Suma		
Menores de un año.....	»	»	1	2	7	9	11	8	25	12	6	2	11	3	1	3	2	4	8	7	72	50	122	0,12
De uno a cua- tro años....	2	2	2	»	7	6	5	4	7	7	2	2	8	10	2	1	3	2	6	6	44	40	84	0,09
De cinco a diez y nueve ídem	1	»	»	3	5	5	8	5	5	5	11	5	»	3	2	4	1	4	9	5	42	39	81	0,08
De veinte a treinta y nue- ve ídem....	3	5	4	1	8	11	11	17	8	10	31	14	10	12	9	6	12	6	10	12	106	94	200	0,20
De cuarenta a cincuenta y nueve ídem.	8	2	9	8	20	15	33	16	15	12	23	20	16	13	9	7	16	11	24	11	173	115	288	0,29
De sesenta a setenta y nueve ídem.	12	11	8	13	23	2	26	20	22	20	24	18	21	16	13	14	13	14	14	15	176	166	342	0,34
De ochenta en adelante....	1		2	1	5	12	5	8	5	7	»	2	2	5	1	5	3	6	1	9	25	55	80	0,08
Sin clasifica- ción.....	»	»	»		2	1	»	»	»	»	»	1	»	»	2	»	»	1	»	»	4	3	7	0,01
TOTAL ...	27	20	26	28	77	84	99	78	87	73	97	64	68	62	39	40	50	48	72	65	642	562	1.204	1,21

Gráfica de mortalidad por grandes grupos de edades

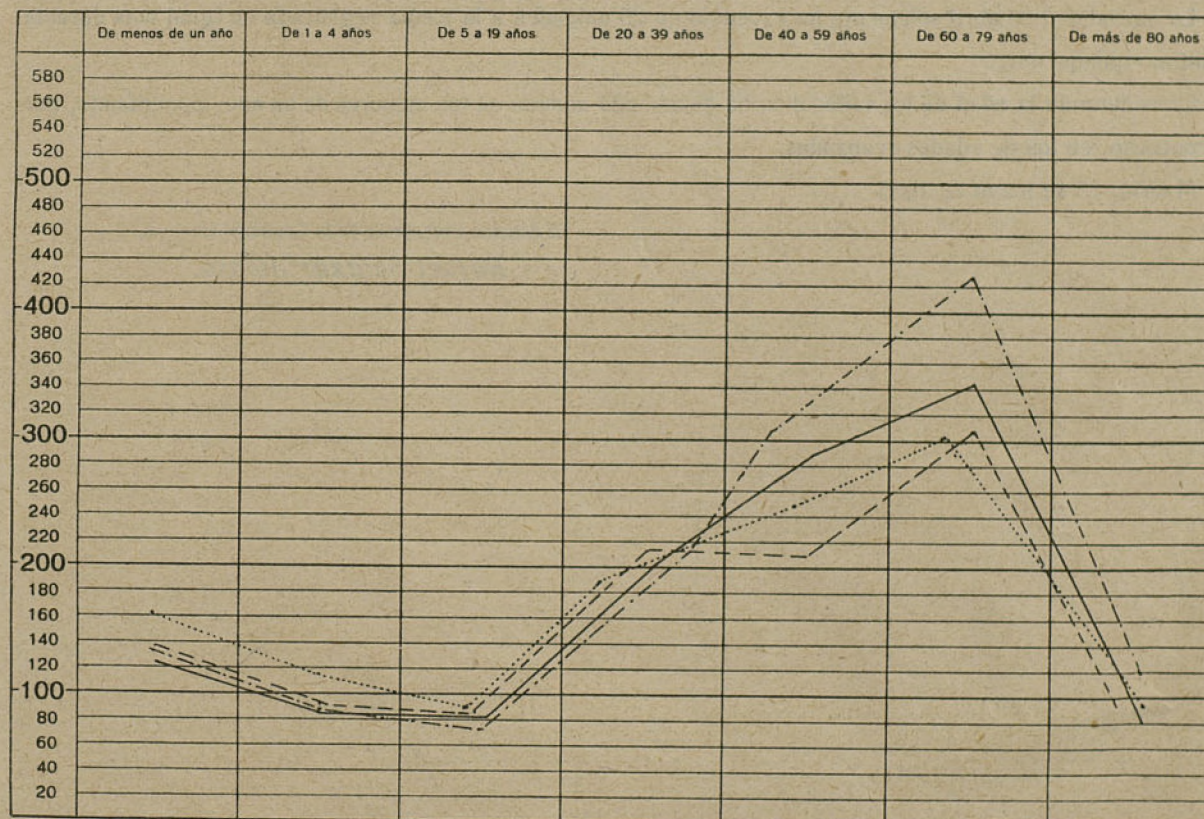

Mes de abril de 1935..... —————
 Idem de marzo de 1935..... - - - - -
 Idem de abril de 1934.....
 Promedio del quinquenio de 1930 a 1934... - · - · -

Nacimientos (vivos y muertos): término medio diario	64,80
Número de nacimientos (vivos).....	1.820
Número de defunciones (excepto <i>transeúntes</i>).....	1.117
DIFERENCIA (aumento fisiológico de la población)	703
Mortalidad total del mes de abril de 1935.....	1.204
En igual mes de 1934 (totalidad)	1.129
DIFERENCIA EN 1935 (en más) ..	75
Proporción por 1.000 habitantes (deduciendo <i>transeúntes</i>).....	1,12
Término medio diario (totalidad).....	40

OBSERVACIONES

La mortalidad de abril solamente ha excedido en 25 unidades a la media registrada en igual mes durante el último quinquenio.

Considerando la edad de los fallecidos, ha disminuido aquélla en los menores de un año, aumentando, por el contrario, en los de edades avanzadas.

Madrid, 15 de mayo de 1935.

El Alcalde Presidente de la Comisión Gestora,
Rafael Salazar Alonso.

REPUBLICA ESPAÑOLA



AYUNTAMIENTO DE MADRID

BOLETIN DE COTIZACIONES

25 de septiembre de 1935

El café

Su importancia y cultivo en la Guinea española

El cafeto, que produce el afamado grano que vemos en los mercados, ya elaborado para el consumo y con el que se hace tan deliciosa como aromática bebida, es un arbusto propio de los climas cálidos y sólo vegeta favorablemente en las regiones tropicales y en algunas subtropicales del globo.

Este arbusto, como el cacaotero (árbol que produce el cacao) y sus similares tropicales, es completamente desconocido en Europa, Estados Unidos y demás países de las zonas templadas y frías. Por esta misma razón es conveniente ilustrar en breves detalles a los lectores de allende los trópicos, especialmente a los de nuestra metrópoli, para que conozcan esta noble y tan valiosa planta que produce el café, cuya bebida nos es tan familiar como indispensable.

La zona cafetera por excelencia en el mundo es sumamente extensa, pues comprende toda la zona tórrida o tropical, teniendo como límites hasta los 23° de latitud Norte y los 25° de latitud Sur, siendo la zona más cercana a estas latitudes la más propicia para su desarrollo, o sea la zona subtropical.

SU IMPORTANCIA EN LA GUINEA ESPAÑOLA

El cultivo del café en nuestras colonias del Africa occidental, como son la rica y fértil isla de Fernando Póo y la Guinea continental, es casi nulo, debido a la despreocupación de nuestros agricultores fernandinos, que sólo se han dedicado al tan temido y perjudicial monocultivo.

El cacao es un buen producto y de buen precio, pero tengase en cuenta la experiencia ajena y véase lo que está sucediendo en países como Ecuador, Guayana holandesa y Trinidad, en América, en donde las pestes han asolado las plantaciones de cacao, dejando la situación económica de dichos países en un estado catastrófico, lo que comprueba una vez más lo peligroso que es el dedicarse todo el mundo a una misma cosa.

Por eso se impone el amplio criterio de nuestros agricultores de Guinea para que extiendan plantaciones de nuevas siembras para neutralizar el inminente peligro del monocultivo, dedicando preferente atención al cultivo del café, especialmente en lo que respecta a las variedades de café suave, que es el que tiene mayor mercado y obtiene mejores precios.

En Fernando Póo las zonas más apropiadas para desarrollar su cultivo son las alturas, en elevaciones de 400 metros para arriba hasta los 1.200 metros, estando en inmejorables condiciones para su desarrollo los poblados de Basilé y todas las lomas de las vertientes del pico de Santa Isabel y también en los poblados de Musola, Batete y Rébola, en los contornos elevados de la bahía de San Carlos y en las planicies de Moka y en gran parte de la Guinea continental.

En lo que respecta a la perla del Golfo de Guinea, hay que tener en cuenta que casi todas las planicies bajas y orillas de la costa están en su mayor parte ocupadas sus superficies en el cultivo del cacao, que hoy día es su principal riqueza.

ORIGEN DEL CAFETO

Este arbusto es originario del Africa tropical, en su estado nativo de los países de Abisinia, Etiopía y Sudán. Los árabes fueron los primeros que lo dieron a conocer en la época de su poderío, en los siglos VII al XIV, divulgando sus semillas por las Indias orientales, especialmente en Java y Sumatra, pero siendo en Arabia el primer lugar donde se establecieron las primeras siembras de café, de las cuales el afamado Moka tiene su origen.

Entre las bibliografías de este género se encuentra que ya el notable botánico árabe Abú Zacarías Mahomet, que vivió en el siglo IX, fué uno de los primeros que trató sobre el café. Este arbusto se encuentra salvaje en distintas zonas del Africa ecuatorial, como la Guinea, el Congo, el Uganda, la Liberia, Abisinia, etc.

En América fué introducido el café por los holandeses en sus colonias antillanas por el año 1723, según algunas versiones. Sin embargo, está hoy día comprobado que fueron los españoles los que lo importaron por primera vez en la isla de Santo Domingo por el año 1715; después los conquistadores españoles fueron extendiéndolo por todas las antillas y Centro América. Los portugueses se encargaron de extenderlo al Brasil.

En el transcurso de los tiempos el cafeto ha tomado carta de naturaleza en América, hasta llegar al extremo de ser hoy día este continente el mayor productor de café del mundo.

SU CULTIVO Y EXTENSIÓN

En nuestros días tenemos extendido el cultivo del cafeto en toda la línea ecuatorial del globo terráqueo y los trópicos.

Partiendo de Africa, los países productores son: Abisinia, Liberia, Angola, Somalia, Africa oriental inglesa, Uganda, región de los Lagos e islas de Santo Thomé, Cabo Verde y Madagascar. En Asia, la Arabia e India inglesa. En Oceanía, las Indias holandesas, Filipinas e islas Haway.

En América es donde está más extendido su cultivo. En las Antillas los principales países productores de café son Haití y Puerto Rico, luego Santo Domingo, Jamaica y pequeñas Antillas.

En Centro América se puede decir que todas sus Repúblicas son países cafeteros por excelencia y grandes abastecedores del café suave, como son: El Salvador, Guatemala, Méjico, Costa Rica, Nicaragua y Honduras.

Suramérica es el gran foco mundial productor de café, pues tenemos por orden ascendente a las Guayanas, Ecuador, Venezuela y Colombia, países estos últimos productores de café suave, y por último el coloso cafetero, o sea el Brasil. Este solo país alcanza a producir más de las tres cuartas partes de la producción total de café del mundo.

El café, aquí en el Ecuador, ocupa el segundo lugar en las producciones agrícolas del país, tanto en superficie como en producción, así en el puesto que le corresponde en la exportación como en el valor que representa, a pesar de su precio tan variable.

El total aproximado de café que exportó el país en estos tres últimos años es de unos 200.000 quintales, lo cual ha salvado en parte al país del peligroso monocultivo, extremo que debe servir de ejemplo a nuestros agricultores fernandinos allá en nuestras colonias de Guinea.

DESCRIPCIÓN BOTÁNICA

El cafeto pertenece al género *Coffea* L., familia de las rubiáceas. Planta aromática económica. Las semillas de las diversas especies del género *Coffea* toman el nombre originario de café; el nombre común es casi el mismo en todos los idiomas de los países en que se cultiva.

La especie más importante, es decir, la que preferentemente se cultiva para la obtención del café, es la *Coffea arábica* Linneo, vulgarmente denominado cafeto o cafetero.

Es un arbusto siempre verde, que alcanza una altura de cinco a diez metros en estado nativo, pero que cultivado no suele tener más allá de dos a tres metros, con las ramas horizontales, redondeadas o comprimidas, nudosas de trecho en trecho, opuestas y alternas de dos a dos en forma de cruz y corteza de color oscuro. Hojas opuestas de 15 a 20 centímetros de largas por cinco o más centímetros de anchas, pecioladas, ovales, enteras, alargadas y lampiñas, lustrosas en la cara superior, con los bordes algo sinuosos. Flores regulares y hermafroditas, blancas y muy olorosas, muy semejantes a las del jazmín, casi sentadas y agrupadas en la axila de las hojas superiores.

ESPECIES CULTIVADAS

A más de la especie ya mencionada, también se cultivan en menor escala las especies siguientes: *C. Libérica*, es originaria de la República de Liberia (Africa); el *C. Maragogipe*, de Centro América; el *C. Robusta*, de Java, y el *C. Canéfora*, de Africa.

El *Libérica* es la especie más grande que se conoce, tanto por el tamaño del árbol como por el volumen del grano, y tanto

su desarrollo vegetativo como su producción son prodigiosos; esta clase de café es original del país cuyo nombre lleva y es el que se cultiva en Africa. Está muy extendido por las colonias inglesas de Sierra Leona, Nigeria, Akra y Santo Thomé. En Fernando Póo también, pero en muy pequeña escala.

El *Maragogipe* es un café de origen malayo e introducido en América desde hace poco tiempo; es apropiado para tierras bajas, pero puede producirse en terrenos de más de 1.000 metros de altitud. Produce menos fruto que el *Arábica*, pero su grano es más grande; a los tres años ya produce. Se ha extendido su cultivo ventajosamente en Centro América.

El *Robusta* es una especie originaria del Congo, pero fué introducido en Java (Indias holandesas) hace algunos años, en donde se adaptó muy bien y adquirió una gran importancia, y hoy día está muy extendido en todas las colonias holandesas. El café *Robusta* se desarrolla más rápidamente que el *Libérica* y es más productivo que las otras clases de café mencionadas.

El *Canéfora* es un café parecido al anterior y se cultiva en Africa, su país de origen; esta especie, como la *Robusta*, resiste valientemente los ataques del *Hemileia vastatrix*, que tanto daño hace al *Arábica*; es asimismo precoz, pues a los dos años ya produce, y se facilita su recolección por su maduración completa; su pulpa es sumamente ligera y da mayor porcentaje de grano que cualquier otra clase de café.

El afamado y selecto café *Moka*, conocido también por el nombre de café *Yemen*, proviene del cafeto de la especie *Arábica* y de la variedad especial que produce el rico Moka.

En el Ecuador, el *Arábica* común es la única especie que se cultiva en todas las partes que existen siembras de café.

En Fernando Póo se recomiendan las variedades de café suave de la especie *Arábica* y de sus similares *Maragogipe*, *Robusta* y *Canéfora*, escogiendo de entre ellas las convenientes y que den mejor resultado, cultivándolas en la isla y en el continente. Pues hay que tener en cuenta que lo que necesitan nuestros agricultores de Guinea es producir un tipo de café suave que tenga una buena aceptación en el mercado de la península, que sea de gran consumo y que obtenga muy buenos precios, pues no hay que olvidar que en España todos nuestros compatriotas están acostumbrados a tomar siempre muy buen café, y de este modo vamos desplazando paulatinamente el café suave que entra en la península de otras procedencias, creando poco a poco, después del cacao, una segunda riqueza para nuestras colonias.

CLIMA QUE REQUIERE Y SU ALTITUD

El cafeto, para que desarrolle con ventaja, es necesario que se le cultive en donde goce de una temperatura constante, dentro de los climas tropical y subtropical; vegeta en buenas condiciones en los lugares en donde la temperatura no descienda de 13 grados centígrados, y si es posible que tenga una media de 21 a 23 grados centígrados; en cuanto a la máxima, puede resistir las altas temperaturas del trópico, dependiendo en gran parte, dentro de la zona tórrida, de la sombra que le proteja.

El cafeto exige siempre un clima cálido para su desarrollo, especialmente el cálido-húmedo, con preferencia que sea fresco.

En cuanto a su altitud, en los trópicos el cafeto prospera

en mejores condiciones en las alturas que en los bajos, de una manera muy marcada de los 200 a 800 metros de altitud sobre el nivel del mar, y rara vez se desarrolla más allá de los 1.600 metros.

Asimismo observamos prácticamente que los cafetos cultivados en zonas elevadas producen mejor fruto o superior calidad de grano, más aromático y vistoso que el café que se da en las zonas bajas y húmedas, y que el grano descascarado por la vía seca rinde también mejor calidad de café que el que se opera por la vía húmeda.

En el Ecuador podemos citar como ejemplo, sobre la calidad del café de las alturas, el café de Zaruma, proveniente de dicha región y que se cultiva a unos 800 metros de altitud, cuyo aromático y hermoso grano es muy estimado en el mercado.

SUELOS, ALMÁCIGOS Y TRASPLANTES

En los trópicos, donde abundan tanto las tierras porque las zonas cultivadas son relativamente pequeñas, las siembras de café se hacen generalmente en terrenos vírgenes, en donde primero hay que desmontar, echar el monte abajo, cortar los árboles y luego quemar todo para que quede el campo libre para la nueva plantación de café.

Por tal motivo en estas zonas casi siempre los suelos suelen ser inmejorables para el cultivo de cualquier vegetal. Son ricos en todo sentido y se pueden cultivar durante muchos años sin que se sienta la necesidad de mejorarlos o abonarlos, ni el consiguiente desgaste hasta después de mucho tiempo. En Fernando Póo y el Muni, a poca distancia de la costa, abundan las selvas vírgenes y buenos terrenos para hacer buenas plantaciones de café.

Los *almácigos* o *lechuguines* que se preparan de semilla para las siembras de café se hacen en terrenos preparados de antemano, sombreados y húmedos. A principio de la estación lluviosa se deposita el grano en el suelo, dispuesto en carreras a distancia de un pie unos de otros; el grano de café para semilla debe ser escogido en la mata, bien maduro, y luego de despulpado y lavado se siembra; sobre todo que esté bien fresco; después de un término de unos cuarenta días, más o menos, brota la matita.

Desde que nacen hasta que tienen unos dos pies de altura, que será entre los ocho y doce meses, se cuidan con esmero, para que estén preparados para su trasplante en el momento oportuno a la nueva plantación y en su terreno definitivo.

El *trasplante* se verifica de la siguiente forma: En el terreno destinado para la futura plantación se hace la alineación con estaquitas a la distancia señalada, y en cada una de ellas se hace un hueco de 25 a 30 centímetros de diámetro por 40 centímetros de profundidad, que puede ser redondo o cuadrado, sacando primero la tierra de la superficie en unos 10 centímetros y dejándola a un lado, y el resto de la tierra del subsuelo se deja afuera, al otro lado. Dichos huecos se deberán hacer con anticipación de unos dos o tres meses para que reciban las aguas y el sol y se meteoricen. Antes del trasplante se rellenarán con abono verde que esté al alcance de la mano o tierra vegetal.

La operación del trasplante se verifica a principios de la época lluviosa y se puede alargar unos dos meses más, procurando que las matitas de café a trasplantar tengan un mínimo

de seis meses de edad y un máximo de doce. Para mayor seguridad el trasplante de las matitas debe hacerse con el terrón de tierra pegado a las raíces, para favorecer mejor su desarrollo y así evitar su muerte.

DISTANCIAS Y SOMBRA

La distancia a que se deben colocar los cafetos en la nueva plantación o su trasplante correspondiente depende según el clima, el suelo y la variedad a que pertenezca; el *Arábica*, por ejemplo, en suelos y climas secos se plantará a menor distancia que en los húmedos, en el primer lugar, un término medio de dos metros, y en el segundo lugar, un promedio de tres metros unos de otros.

Así, mientras mejor sea la clase de tierra y el clima más húmedo más es la exuberancia de la vegetación, y por lo tanto la distancia a que se plantarán las matas de café unas de otras será mayor, sin pasar, desde luego, de ciertos límites.

La sombra para el cafeto es cuestión a resolver con inteligencia, porque es un asunto de mucha importancia. En su estado nativo este arbusto siempre vegeta a la sombra. En los climas cálidos, donde ocurren prolongadas sequías, el cafeto no prospera permanentemente al descubierto, y en las zonas sumamente húmedas la mayoría de las plantaciones de café están completamente al descubierto, a pura pampa.

El problema de donde es necesaria la sombra es, sin embargo, cuestión de clima, pues está comprobado prácticamente que la sombra no es benéfica en todas partes. Las ventajas de la sombra son: menos agotamiento y larga vida de la planta, economía en el cultivo, abundancia de *humus* en el suelo y con ello la conservación de las propiedades nutritivas del terreno.

Las desventajas de la sombra son: producción relativamente pequeña y cosechas irregulares; además está propensa en todo momento al ataque de un sin fin de enfermedades criptogámicas y plagas temibles que merman la cosecha y acaban por aniquilar las matas de café, especialmente cuando son terrenos muy húmedos y climas lluviosos. Pero en los terrenos muy secos es necesaria la sombra.

Los cafetos plantados al descubierto tienen la ventaja de dar una producción exuberante de grano, y por lo regular exentos de toda enfermedad criptogámica; sin embargo, tienen corta vida y su cultivo es más prolongado, pero lo compensa con ventaja las buenas cosechas que producen. La sombra es forzosa en todo momento durante los primeros cinco años de edad del cafeto, con una sombra provisional y no muy tupida, pues es necesario que la matita se acostumbre poco a poco a recibir los rayos solares.

La sombra más conveniente para los cafetos son el plátano, el guineo, el ricino o higuierilla, y algunas leguminosas, como el jaboncillo y la guaba de mico; el abacá también da buena sombra y rinde abundante fibra para la industria textil, y las otras plantas mencionadas también dan valiosos frutos.

CULTIVO GENERAL

Además de la poda necesaria de la mata de café de los tres a los cinco años, según su desarrollo, para la formación del árbol es indispensable cada cinco años hacer una poda racional.

(Continuará.)

VENTA DE PAN

Relación por clases del fabricado en las tahonas de cada distrito durante los días que se expresan (1)

DISTRITOS	DÍA 12			DÍA 13			DÍA 14		
	De familia	De flor	De lujo	De familia	De flor	De lujo	De familia	De flor	De lujo
	KILOS	KILOS	KILOS	KILOS	KILOS	KILOS	KILOS	KILOS	KILOS
Centro.....	1.425	920	1.420	1.420	935	1.400	1.435	940	1.405
Hospicio.....	14.090	3.090	3.750	14.100	3.060	3.940	14.070	3.005	3.700
Chamberí.....	18.690	3.260	5.240	18.390	3.150	5.390	18.470	3.290	5.630
Buenavista.....	18.590	3.730	18.510	18.650	3.700	18.500	18.700	3.800	18.600
Congreso.....	11.420	2.204	5.309	11.417	2.200	5.308	10.424	2.201	5.311
Hospital.....	10.470	2.314	4.400	10.390	2.290	4.300	10.310	2.310	4.310
Inclusa.....	20.114	3.160	4.113	20.170	3.140	4.148	20.133	3.172	4.115
Latina.....	20.114	3.156	4.115	20.180	3.129	4.140	20.131	3.188	4.136
Palacio.....	14.000	1.100	5.200	14.800	1.400	5.600	14.980	1.700	5.800
Universidad.....	*	24.500	9.381	*	24.511	9.391	*	24.501	9.401
TOTAL.....	128.943	47.834	61.438	129.517	39.045	62.107	129.755	48.107	62.608

DISTRITOS	DÍA 15			DÍA 16			DÍA 17			DÍA 18		
	De familia	De flor	De lujo	De familia	De flor	De lujo	De familia	De flor	De lujo	De familia	De flor	De lujo
	KILOS	KILOS	KILOS	KILOS	KILOS	KILOS	KILOS	KILOS	KILOS	KILOS	KILOS	KILOS
Centro.....	1.420	930	1.430	1.450	960	1.430	1.460	945	1.440	1.430	940	1.410
Hospicio.....	13.960	2.990	2.950	13.950	2.980	2.960	14.090	3.010	2.850	14.120	3.130	3.110
Chamberí.....	18.690	3.260	5.490	18.850	3.629	5.450	18.790	3.650	5.690	18.740	3.790	5.650
Buenavista.....	18.700	3.800	18.650	18.670	3.900	18.650	18.730	3.860	18.580	18.700	3.800	18.500
Congreso.....	11.423	2.205	5.310	11.425	2.203	5.313	11.419	2.200	5.311	11.417	2.201	5.310
Hospital.....	10.290	2.290	4.300	10.300	2.301	4.314	10.400	2.310	4.310	10.320	2.240	4.270
Inclusa.....	20.249	3.214	4.232	20.139	3.150	4.087	20.186	3.191	4.166	20.143	3.147	4.139
Latina.....	20.215	3.241	4.251	20.131	3.133	4.113	20.172	3.151	4.144	20.141	3.169	4.172
Palacio.....	14.200	1.700	5.800	14.200	1.200	4.800	14.309	1.500	4.200	14.500	1.300	4.900
Universidad.....	*	24.491	8.388	*	94.512	9.418	*	24.502	9.402	*	24.510	9.411
TOTAL.....	129.177	48.121	61.799	129.115	47.968	60.535	129.556	48.319	60.092	129.511	48.227	60.872

(1) En el pan de familia están incluidas las libretas de forma redonda y superficie lisa. La casilla de pan de lujo se refiere al de viena, francés y gallego.

MERCADO DE LA CEBADA

Relación de precios de artículos de consumo durante los días que se expresan

ESPECIES	PRECIOS													
	Día 12		Día 13		Día 14		Día 15		Día 16		Día 17		Día 18	
	Pesetas		Pesetas		Pesetas		Pesetas		Pesetas		Pesetas		Pesetas	
Frutas														
Albaricoques, kilogramo.	»		»		»		»		»		»		»	
Brevas, ídem.....	»		»		»		»		»		»		»	
Camuesas, ídem.....	»		»		»		»		»		»		»	
Cerezas, ídem.....	»		»		»		»		»		»		»	
Ciruelas, ídem.....	0,35 a	0,60	0,30 a	0,50	0,20 a	0,40	»		0,20 a	0,40	0,40 a	0,50	0,35 a	0,50
Ciruelas claudias, ídem..	0,40 a	0,90	0,40 a	0,90	»		»		»		»		»	
Chirimoyas, ídem.....	»		»		»		»		»		»		»	
Fresa, ídem.....	»		»		»		»		»		»		»	
Guindas, ídem.....	»		»		»		»		»		»		»	
Guindas de la tierra, íd..	»		»		»		»		»		»		»	
Higos, ídem.....	0,20 a	0,40	0,20 a	0,40	0,20 a	0,40	»		0,20 a	0,40	0,20 a	0,40	0,20 a	0,45
Higos chumbos, ídem....	»		»		»		»		»		0,40 a	0,50	0,40 a	0,50
Limonas, sera.....	15 a	35	15 a	35	10 a	45	»		15 a	50	10 a	50	10 a	45
Mandarinas, caja.....	»		»		»		»		»		»		»	
Mandarinas, ciento.....	»		»		»		»		»		»		»	
Manzanas, kilogramo....	0,25 a	0,70	0,30 a	0,70	0,30 a	0,75	»		0,50 a	0,90	0,25 a	0,70	0,25 a	0,70
Manzanas de la tierra, ídem.....	»		»		»		»		»		»		»	
Manzanas verde doncella, ídem.....	»		»		»		»		»		»		»	
Manzanas reineta, ídem..	0,35 a	0,80	0,40 a	0,75	0,40 a	0,75	»		0,50 a	1,40	0,40 a	0,80	0,40 a	0,80
Melocotones, ídem.....	0,50 a	1,50	0,50 a	1,40	0,40 a	1,40	»		0,35 a	1,10	0,50 a	1,50	0,50 a	1,50
Melocotones de la tierra, ídem.....	0,30 a	1	0,30 a	1	0,30 a	0,90	»		0,35 a	1,10	0,30 a	1	0,30 a	0,90
Melones de la tierra, íd..	0,15 a	0,20	0,15 a	0,20	0,18 a	0,22	»		0,15 a	0,22	0,15 a	0,20	0,15 a	0,20
Membrillos, ídem.....	0,50 a	0,75	»		»		»		0,60 a	0,70	0,50 a	0,70	0,40 a	0,60
Naranjas, ciento.....	»		»		»		»		»		»		»	
Naranjas de Berna, ídem.	7 a	25	6 a	25	8 a	28	»		5 a	25	5 a	25	»	
Naranjas de Orihuela ídem	»		»		»		»		»		»		»	
Naranjas del grano de oro, ídem.....	»		»		»		»		»		»		»	
Naranjas de Washington, ídem.....	»		»		»		»		»		»		»	
Nísperos, kilogramo.....	»		»		»		»		»		»		»	
Paraguayas, ídem.....	»		»		»		»		»		»		»	

ESPECIES	PRECIOS													
	Día 12		Día 13		Día 14		Día 15		Día 16		Día 17		Día 18	
	Pesetas		Pesetas		Pesetas		Pesetas		Pesetas		Pesetas		Pesetas	
Peras, kilogramo	0,25 a	0,60	0,25 a	0,60	0,30 a	0,65	"	"	0,30 a	0,65	0,25 a	0,60	0,25 a	0,60
Peras de agua, idem.....	0,40 a	0,80	0,40 a	0,80	0,40 a	0,80	"	"	0,40 a	0,80	0,40 a	0,85	0,40 a	0,85
Peras de Don Guindo, id.	0,35 a	0,60	0,30 a	0,70	0,30 a	0,65	"	"	0,30 a	0,65	0,30 a	0,65	0,35 a	0,70
Peras de Roma, idem....	0,20 a	0,40	0,20 a	0,45	0,25 a	0,50	"	"	0,25 a	0,45	0,25 a	0,45	0,25 a	0,50
Plátanos, docena.....	0,65 a	0,75	0,65 a	0,75	0,65 a	0,75	"	"	0,65 a	0,75	0,65 a	0,75	0,65 a	0,75
Sandías, kilogramo.....	0,10		0,10 a	0,12	0,10 a	0,12	"	"	0,10		0,10		0,10	
Uvas de albillo, idem....	0,50 a	0,80	0,60 a	0,85	0,50 a	0,80	"	"	0,50 a	0,75	0,50 a	0,75	0,50 a	0,70
Uvas de moscatel, idem..	0,50 a	0,80	0,50 a	0,75	0,50 a	0,75	"	"	0,40 a	0,70	0,45 a	0,70	0,35 a	0,70
Uvas de la tierra, idem..	0,20 a	0,40	0,25 a	0,45	0,20 a	0,40	"	"	0,20 a	0,40	0,20 a	0,40	0,20 a	0,40
Uvas de Villanueva, id..	0,40 a	0,50	0,35 a	0,50	0,35 a	0,45	"	"	0,35 a	0,45	0,35 a	0,45	0,30 a	0,40
Verduras														
Acelgas, manojo.....	0,30 a	0,40	0,30 a	0,50	0,30 a	0,50	"	"	0,40 a	0,60	0,40 a	0,60	0,30 a	0,50
Ajos, kilogramo	0,30 a	0,50	0,30 a	0,50	0,30 a	0,50	"	"	0,30 a	0,50	0,30 a	0,50	0,30 a	0,50
Alcachofas, docena.....	"	"	"	"	"	"	"	"	"	"	"	"	"	"
Alcachofas, kilogramo...	"	"	"	"	"	"	"	"	"	"	"	"	"	"
Apio, manojo.....	"	"	"	"	"	"	"	"	"	"	"	"	"	"
Berenjenas, docena.....	0,80 a	1	0,75 a	1	0,75 a	1	"	"	0,80 a	1,25	0,80 a	1,10	0,60 a	1
Calabacines, idem.....	0,60 a	0,80	0,80 a	1	0,70 a	0,90	"	"	"	"	0,90 a	1,25	0,70 a	0,80
Calabazas, pieza.....	1,25 a	3,50	"	"	1,25 a	3,50	"	"	"	"	1,50 a	3,50	1,50 a	3,50
Cardillos, kilogramo....	"	"	"	"	"	"	"	"	"	"	"	"	"	"
Cardos, docena.....	"	"	"	"	"	"	"	"	"	"	"	"	"	"
Cebollas kilogramo.....	0,16 a	0,18	0,17 a	0,19	0,16 a	0,18	"	"	0,16 a	0,18	0,16 a	0,18	0,17 a	0,19
Cebollas nuevas, cuatro manojos.....	"	"	"	"	"	"	"	"	"	"	"	"	"	"
Cebolletas, idem.....	"	"	"	"	"	"	"	"	"	"	"	"	"	"
Escarola, docena.....	1 a	1,50	1 a	1,50	1 a	1,50	"	"	0,90 a	1,50	1 a	1,50	0,75 a	1,50
Espárragos de jardín, ma- nojo.....	"	"	"	"	"	"	"	"	"	"	"	"	"	"
Espárragos pericos, id...	"	"	"	"	"	"	"	"	"	"	"	"	"	"
Espárragos trigueros, id.	"	"	"	"	"	"	"	"	"	"	"	"	"	"
Espinacas, idem.....	0,80 a	1	0,60 a	0,80	0,60 a	0,80	"	"	"	"	0,90 a	1,25	0,80 a	1,25
Guisantes, kilogramo....	"	"	"	"	"	"	"	"	"	"	"	"	"	"
Guisantes de Levante, id.	"	"	"	"	"	"	"	"	"	"	"	"	"	"
Judías, idem.....	0,30 a	0,65	0,20 a	0,60	0,25 a	0,55	"	"	0,20 a	0,60	0,20 a	0,60	0,20 a	0,50
Judíos, idem.....	"	"	"	"	"	"	"	"	"	"	"	"	"	"
Lechugas, docena.....	1 a	2	0,75 a	2	1 a	2	"	"	2,25	"	0,75 a	2,25	0,90 a	2
Lombardas, idem.....	7 a	12	10 a	12	10 a	12	"	"	"	"	10 a	12	8 a	10
Patatas amarillas, kilo...	"	"	"	"	"	"	"	"	"	"	"	"	"	"
Patatas blancas, idem....	0,23 a	0,25	0,23 a	0,25	0,22 a	0,24	"	"	0,22 a	0,24	0,22 a	0,24	0,22 a	0,24
Patatas de Canarias, id..	"	"	"	"	"	"	"	"	"	"	"	"	"	"
Patatas holandesas, idem	0,28 a	0,30	0,28 a	0,30	0,28 a	0,30	"	"	0,28 a	0,30	0,28 a	0,30	0,28 a	0,30
Patatas holandesas norte, idem.....	"	"	"	"	"	"	"	"	"	"	"	"	"	"
Patatas rosa, idem.....	0,18 a	0,19	0,17 a	0,19	0,17 a	0,18	"	"	0,16 a	0,18	0,17 a	0,18	0,17 a	0,18
Pepinos, idem.....	0,15 a	0,25	0,15 a	0,25	"	"	"	"	"	"	"	"	"	"
Pimientos colorados, cientos.....	10 a	20	9 a	20	10 a	25	"	"	10 a	20	10 a	20	8 a	20
Pimientos verdes, idem..	1,50 a	6	1,50 a	6	1,50 a	6,50	"	"	1,50 a	7	2 a	6	2 a	6
Remolacha, manojo.....	0,70 a	0,80	0,70 a	0,90	0,70 a	0,90	"	"	"	"	0,90 a	1,25	0,70 a	0,90
Repollo francés, docena..	"	"	"	"	"	"	"	"	"	"	"	"	"	"
Repollo de Cáceres, idem	"	"	"	"	"	"	"	"	"	"	"	"	"	"
Repollo de la tierra, id...	2 a	7	2 a	6	2,50 a	6,50	"	"	2 a	7	2,50 a	7	2 a	7
Repollo de Levante, id...	3 a	10	4 a	10	4 a	10	"	"	4 a	11	4 a	14	4 a	10
Tomates de Canarias, kilo	"	"	"	"	"	"	"	"	"	"	"	"	"	"
Tomates de la tierra, id..	0,15 a	0,25	0,15 a	0,25	0,08 a	0,20	"	"	0,20 a	0,30	0,20 a	0,30	0,20 a	0,30
Tomates de Levante, id...	"	"	"	"	"	"	"	"	"	"	"	"	"	"
Zanahorias, manojo.....	0,70 a	0,90	0,70 a	0,90	0,70 a	0,90	"	"	0,90 a	1	0,80 a	1	0,70 a	0,90

MERCADO CENTRAL DE PESCADOS, AVES, HUEVOS Y CAZA

Relación de precios de venta durante los días que se expresan

ESPECIES	PRECIOS						
	Día 12	Día 13	Día 14	Día 15	Día 16	Día 17	Día 18
	Pesetas	Pesetas	Pesetas	Pesetas	Pesetas	Pesetas	Pesetas
Aves							
Capones, uno.....	"	"	"	"	"	"	"
Gallinas, una.....	"	"	"	"	"	"	"
Patos, uno.....	"	"	"	"	"	"	"
Pavos, idem.....	"	"	"	"	"	"	"
Pichones, par.....	"	"	"	"	"	"	"
Pollos, uno.....	"	"	"	"	"	"	"

PRECIOS

ESPECIES	Día 12 Pesetas	Día 13 Pesetas	Día 14 Pesetas	Día 15 Pesetas	Día 16 Pesetas	Día 17 Pesetas	Día 18 Pesetas
Caza							
Conejos de primera, par.	7	7,25	7,25	»	7,25	7,25	7,25
Conejos de segunda, ídem.	6	6	6,50	»	6	6,50	6
Conejos de tercera, ídem.	5	5	5	»	5	5	5
Conejos de cuarta, ídem.	3,50	4	4	»	4	4	3,50
Liebres, una.	5,50	5,50	5,50	»	5,50	»	»
Perdices, par.	6	6	6	»	6	6	»
Huevos (El ciento)							
De Alemania.	18 a 19	17 a 18	17,50 a 18	»	18 a 18,50	18 a 18,50	16 a 18
De Bélgica.	17,50 a 18,50	18 a 18,50	»	»	17,50 a 18,50	17,50 a 18	19 a 20
De Bulgaria.	»	»	»	»	»	»	»
De Castilla.	19 a 20	18,50 a 19	18,50 a 19	»	19 a 20	19 a 19,50	18 a 19
De Francia.	»	»	»	»	»	17 a 17,50	19 a 20
De Galicia.	18,50 a 20	18 a 19	17,50 a 19	»	17,50 a 18,50	18 a 18,50	17 a 21
De Holanda.	17,50 a 18,50	»	»	»	»	18,50 a 19	»
De Marruecos.	»	»	»	»	»	16 a 16,50	16 a 17
De Murcia.	17,50 a 19	»	»	»	»	16,50	22
De Turquía.	»	»	16 a 16,50	»	16 a 17	17	18
De cámaras: Bélgica.	»	18	»	»	»	»	»
De ídem: Castilla.	»	17	»	»	18	»	»
De ídem: Dinamarca.	»	17	»	»	»	»	17
De ídem: Marruecos.	»	15	»	»	16	16	16
De ídem: Polonia.	»	»	»	»	15	»	»
De ídem: Tripoli.	»	»	»	»	»	»	»
De ídem: Turquía.	»	»	»	»	»	15	15
Pescados							
Almejas, kilogramo.	1,30 a 2	1,40 a 2,25	1,75 a 2,50	»	1,25 a 3	1,25 a 3	1,60 a 2,25
Anguilas, ídem.	1,25 a 1,75	1,75 a 2	1,60 a 2	»	1,30 a 1,65	1,30 a 1,65	1,25 a 1,40
Angulas, ídem.	»	»	»	»	»	»	»
Atún, ídem.	1,65 a 2	1,60 a 2	1,65 a 2	»	1,40 a 1,65	1,40 a 1,65	»
Besugos, ídem.	1,10 a 1,25	1,40 a 1,50	1,25 a 1,40	»	1,35 a 1,50	1,25 a 1,50	1,25 a 1,50
Bonito, ídem.	2 a 2,25	1,75 a 2	1,75 a 2	»	1,60 a 1,75	1,60 a 1,75	1,75 a 2
Boquerones, ídem.	0,70 a 0,90	0,70 a 0,90	0,75 a 0,90	»	0,70 a 0,90	0,70 a 0,90	0,90 a 1,10
Breca, ídem.	0,80 a 1	0,80 a 0,90	0,50 a 1,10	»	0,75 a 1	0,75 a 1	0,75 a 1
Calamares, ídem.	2,75 a 3,25	2 a 3,25	2,75 a 3,50	»	2,35 a 3,50	2,25 a 3,50	2 a 2,50
Cangrejos de mar, ídem.	»	»	»	»	»	»	»
Caracoles, ídem.	»	»	»	»	»	»	»
Cazón, ídem.	»	»	»	»	»	»	»
Centollos, ídem.	»	»	»	»	»	»	»
Cigalas, ídem.	2,25 a 3,25	3,25 a 4,25	3 a 4,25	»	1,65 a 2,40	3 a 4	3,25 a 4
Congrio, ídem.	1,25 a 2	1,40 a 2	1,40 a 2	»	1,25 a 1,75	1,25 a 1,75	1,35 a 1,90
Corvina, ídem.	»	»	»	»	»	»	»
Chicharro, ídem.	0,40 a 0,60	»	»	»	»	»	»
Chirlas, ídem.	0,30 a 0,50	0,25 a 0,50	0,50 a 0,65	»	0,25 a 0,40	0,25 a 0,40	0,25 a 0,50
Dentones, ídem.	»	»	»	»	»	»	»
Doradas, ídem.	»	»	»	»	»	»	»
Fanecas, ídem.	»	»	»	»	»	»	»
Gallos, ídem.	1,25 a 1,75	1,40 a 2,25	1,25 a 2	»	1 a 2	1 a 2	1,15 a 2
Gambas, ídem.	3,75 a 4,75	3 a 6,25	4 a 6,25	»	3,25 a 4,50	3,25 a 4,50	2,75 a 4,50
Gato, ídem.	»	»	»	»	»	»	0,50 a 0,65
Japuta, ídem.	0,75 a 1	0,75 a 0,85	0,50 a 0,75	»	0,80 a 1	0,80 a 1	»
Langosta, una.	»	6 a 9	»	»	»	»	6,50 a 8,50
Langostinos, kilogramo.	10 a 12	12 a 14	10 a 14	»	7,50 a 12	12 a 15	9 a 12
Lenguados, ídem.	4 a 7,25	4 a 6,75	3,75 a 6,75	»	3 a 6,25	5 a 7	4 a 6,75
Lubinas, ídem.	3 a 4	3 a 4	3 a 3,75	»	3 a 4,25	3 a 4,25	3,25 a 4,25
Marrajo, ídem.	1,75 a 2,40	1,75 a 2,15	1,75 a 2,25	»	1,65 a 2,15	1,65 a 2,15	1,75 a 2,30
Mejillones, ídem.	0,75 a 1	»	»	»	»	»	»
Merluza, ídem.	2,75 a 3,50	1,75 a 3,50	2,50 a 3,50	»	2,25 a 3,25	2 a 4,25	2,50 a 4
Mero, ídem.	2,40 a 2,75	1,25 a 3	2,15 a 2,40	»	2,40 a 2,75	2,40 a 2,75	2,25 a 3
Palometas, ídem.	»	»	»	»	»	»	»
Pajeles, ídem.	1,75 a 2	1,75 a 2	»	»	1,75 a 2	1,75 a 2	»
Panchos, ídem.	1 a 1,10	1 a 1,25	1 a 1,10	»	»	1 a 1,15	1,10 a 1,25
Parrocha, ídem.	0,70 a 0,75	0,40 a 0,70	0,60 a 0,75	»	0,60 a 0,75	0,60 a 0,75	0,70 a 0,85
Peces, ídem.	»	»	»	»	1,25 a 1,35	1,25 a 1,35	1,15 a 1,25
Pescadillas, ídem.	1,25 a 2,75	1,15 a 2,25	1,10 a 2,50	»	1 a 2,30	1 a 2,30	1,15 a 2,25
Pez palo, ídem.	»	»	»	»	»	»	»
Platusas, ídem.	»	»	»	»	»	»	»
Potas, ídem.	»	»	»	»	»	»	»
Rape, ídem.	1,75 a 2,75	1,90 a 2,25	1,90 a 3,25	»	2,15 a 3,25	1,25 a 1,35	2 a 2,75
Rodaballos, ídem.	»	»	»	»	»	»	»
Salmón, ídem.	»	»	»	»	»	»	»
Salmonetes, ídem.	2,25 a 3,25	2,25 a 3,75	1,50 a 3,25	»	2,75 a 3,50	2,75 a 3,50	2,15 a 3,25
Sardinas, ídem.	0,75 a 1,15	0,75 a 1,10	0,70 a 1,10	»	0,75 a 1,10	0,90 a 1,10	1 a 1,25
Truchas, ídem.	»	»	»	»	»	»	»
Voladores, ídem.	1,25 a 1,35	1,25 a 1,40	1,25 a 1,50	»	1,25 a 1,35	1,25 a 1,35	1 a 1,15
Escabechos: De atún, barril.							
De besugo, ídem.	60 a 65	60 a 65	60 a 65	»	60 a 65	60 a 65	55 a 60
De bonito, ídem.	60 a 70	60 a 65	60 a 65	»	60 a 65	60 a 65	60 a 70
De pescadilla, ídem.	45 a 50	45 a 50	45 a 50	»	45 a 50	45 a 50	45 a 50

VISITA DE POLICÍA URBANA

Relación de precios de venta durante los días que se expresan

ESPECIES	PRECIOS						
	Día 12	Día 13	Día 14	Día 15	Día 16	Día 17	Día 18
	Pesetas	Pesetas	Pesetas	Pesetas	Pesetas	Pesetas	Pesetas
Aceite, litro	1,80 a 2,30	1,80 a 2,30	1,80 a 2,30	»	1,80 a 2,30	1,80 a 2,30	1,80 a 2,30
Aceitunas, kilogramo....	1 a 2	1 a 2	1 a 2	»	1 a 2	1 a 2	1 a 2
Aguardiente, litro.....	2 a 4	2 a 4	2 a 4	»	2 a 4	2 a 4	2 a 4
Alfalfa, quintal m.....	18	18	18	»	18	18	18
Alcohol, litro.....	1,50	1,50	1,50	»	1,50	1,50	1,50
Algarrobas, quintal m...	45	45	45	»	45	45	45
Arroz, kilogramo	0,70 a 1,40	0,70 a 1,40	0,70 a 1,40	»	0,70 a 1,40	0,70 a 1,40	0,70 a 1,40
Avena, quintal m.....	35	35	35	»	35	35	35
Azúcar, kilogramo	1,60 a 2,20	1,60 a 2,20	1,60 a 2,20	»	1,60 a 2,20	1,60 a 2,20	1,60 a 2,20
Bacalao, ídem.....	2,10 a 2,70	2,10 a 2,70	2,10 a 2,70	»	2,10 a 2,70	2,10 a 2,70	2,10 a 2,70
Carbones:							
Cok, 40 kilogramos ..	4,75	4,75	4,75	»	4,75	4,75	4,75
Mineral, ídem.....	4,40 a 5,50	4,40 a 5,50	4,40 a 5,50	»	4,40 a 5,50	4,40 a 5,50	4,40 a 5,50
Vegetal, ídem.....	8,80 a 11,60	8,80 a 11,60	8,80 a 11,60	»	8,80 a 11,60	8,80 a 11,60	8,80 a 11,60
Carnes frescas:							
Carnero, kilogramo..	2,70 a 4,10	2,70 a 4,10	2,70 a 4,10	»	2,70 a 4,10	2,70 a 4,10	2,70 a 4,10
Cerdo, ídem.....	2 a 5,30	2 a 5,30	2 a 5,30	»	2 a 5,30	2 a 5,30	2 a 5,30
Ternera, ídem.....	3 a 8	3 a 8	3 a 8	»	3 a 8	3 a 8	3 a 8
Vaca primera, ídem..	4,80	4,80	4,80	»	4,80	4,80	4,80
Ídem segunda, ídem..	3,90	3,90	3,90	»	3,90	3,90	3,90
Ídem tercera, ídem..	2	2	2	»	2	2	2
Carnes saladas:							
Chorizos, ídem.....	8 a 13	8 a 13	8 a 13	»	8 a 13	8 a 13	8 a 13
Jamón, ídem.....	7 a 16	7 a 16	7 a 16	»	7 a 16	7 a 16	7 a 16
Tocino, ídem.....	2,50	2,50	2,50	»	2,50	2,50	2,50
Cebada, quintal m.....	37	37	37	»	37	37	37
Centeno, ídem.....	40	40	40	»	40	40	40
Garbanzos, kilogramo...	1,20 a 2,30	1,20 a 2,30	1,20 a 2,30	»	1,20 a 2,30	1,20 a 2,30	1,20 a 2,30
Harinas:							
Centeno, ídem.....	»	»	»	»	»	»	»
Maíz, ídem.....	»	»	»	»	»	»	»
Trigo al detall, ídem.	1 a 1,20	1 a 1,20	1 a 1,20	»	1 a 1,20	1 a 1,20	1 a 1,20
Ídem al por mayor, quintal m.....	65	65	65	»	65	65	65
Huevos, docena	2,50 a 3	2,50 a 3	2,50 a 3	»	2,50 a 3	2,50 a 3	2,50 a 3
Jabón, kilogramo	1 a 1,50	1 a 1,50	1 a 1,50	»	1 a 1,50	1 a 1,50	1 a 1,50
Judías, ídem.....	1,40 a 1,90	1,40 a 1,90	1,40 a 1,90	»	1,40 a 1,90	1,40 a 1,90	1,40 a 1,90
Leche, litro.....	0,60 a 0,80	0,60 a 0,80	0,60 a 0,80	»	0,60 a 0,80	0,60 a 0,80	0,60 a 0,80
Lentejas, kilogramo....	1,10 a 1,40	1,10 a 1,40	1,10 a 1,40	»	1,10 a 1,40	1,10 a 1,40	1,10 a 1,40
Leña, quintal m.....	8	8	8	»	8	8	8
Maíz, kilogramo.....	0,50	0,50	0,50	»	0,50	0,50	0,50
Manteca de vaca, ídem..	6	6	6	»	6	6	6
Pan:							
Candéal de flor, ídem.	0,65	0,65	0,65	»	0,65	0,65	0,65
Libreta, 500 gramos..	0,33	0,33	0,33	»	0,33	0,33	0,33
Panecillo, pieza.....	0,10	0,10	0,10	»	0,10	0,10	0,10
Ídem francés, ídem...	0,13	0,13	0,13	»	0,13	0,13	0,13
Ídem de viena, ídem..	0,13	0,13	0,13	»	0,13	0,13	0,13
Ídem íd. pequeño, ídem	0,06	0,06	0,06	»	0,06	0,06	0,06
Paja, quintal m.....	11	11	11	»	11	11	11
Pastas sopa, kilogramo..	1 a 1,20	1 a 1,20	1 a 1,20	»	1 a 1,20	1 a 1,20	1 a 1,20
Patatas, dos ídem.....	0,35 a 0,80	0,35 a 0,80	0,35 a 0,80	»	0,35 a 0,80	0,35 a 0,80	0,35 a 0,80
Petróleo, litro.....	»	»	»	»	»	»	»
Pimientos conserva, lata.	0,75 a 0,90	0,75 a 0,90	0,75 a 0,90	»	0,75 a 0,90	0,75 a 0,90	0,75 a 0,90
Quesos:							
De bola, kilogramo ..	8	8	8	»	8	8	8
De Gruyère, ídem....	11	11	11	»	11	11	11
Manchego, ídem.....	6	6	6	»	6	6	6
De Parma, ídem.....	10	10	10	»	10	10	10
Roquefort, ídem.....	11	11	11	»	11	11	11
Sal, ídem.....	0,15 a 0,20	0,15 a 0,20	0,15 a 0,20	»	0,15 a 0,20	0,15 a 0,20	0,15 a 0,20
Salvados, quintal m.....	30	30	30	»	30	30	30
Sardinas:							
De cuba, kilogramo..	»	»	»	»	»	»	»
En aceite, lata.....	0,25 a 4	0,25 a 4	0,25 a 4	»	0,25 a 4	0,25 a 4	0,25 a 4
Tomates conserva, ídem.	0,40 a 0,95	0,40 a 0,95	0,40 a 0,95	»	0,40 a 0,95	0,40 a 0,95	0,40 a 0,95
Trigo, quintal m.....	60	60	60	»	60	60	60
Vinos:							
Blancos, litro.....	0,60 a 0,90	0,60 a 0,90	0,60 a 0,90	»	0,60 a 0,90	0,60 a 0,90	0,60 a 0,90
Tintos, ídem.....	0,60 a 0,90	0,60 a 0,90	0,60 a 0,90	»	0,60 a 0,90	0,60 a 0,90	0,60 a 0,90
Vinagre, ídem.....	0,50	0,50	0,50	»	0,50	0,50	0,50

MATADERO Y MERCADO DE GANADOS

Número y peso de las reses sacrificadas durante los días que se expresan (1)

DÍAS	RESES					KILOGRAMOS				
	Vacas	Terneras	Lanares	Lechales	Cerdos	Vacas	Terneras	Lanares	Lechales	Cerdos
12	305	203	1.059	68	175	60.036,7	11.560	9.172,8	556,7	15.440
13	421	59	2.244	53	•	80.405	3.221,7	21.097,6	461,8	•
14	163	64	1.128	88	•	31.672,6	3.632,3	11.558,7	843,4	•
15	•	•	•	•	•	•	•	•	•	•
16	329	235	1.261	•	169	66.085,9	13.095,5	12.809,8	•	12.580,5
17	271	175	1.143	61	•	53.725,9	10.906,6	11.159,3	481	•
18	261	54	1.058	•	•	51.761,5	2.967,4	10.144,9	•	•
	1.750	790	7.893	270	344	343.687,6	45.383,5	75.941,1	2.342,9	28.024,5

(1) Durante la semana se han sacrificado 17 caballos, con un total de 2.981,6 kilogramos.

Derechos devengados

DÍAS	Mercado de aves	Quemadero y sangrías	Degüello	Locación	Mondonguería y tripería	Transportes	Cámaras	Secadero de pieles y cueros	Almacén	2 por 1.000 por venta de reses	3 por 100 por venta de piensos	Mercado de Ganados	TOTAL GENERAL
	Pesetas	Pesetas	Pesetas	Pesetas	Pesetas	Pesetas	Pesetas	Pesetas	Pesetas	Pesetas	Pesetas	Pesetas	Pesetas
12	198,50	50,80	5.677,55	372,15	2.375,60	3.754,65	982,24	•	•	50	•	482,78	13.944,27
13	216,75	41	5.476,55	265	3.308,60	3.738,40	901,81	•	•	222	•	417,51	14.587,62
14	219,95	0,50	2.501,20	311,90	1.525,20	2.240,80	711,39	•	•	96	•	277,35	7.884,29
15	•	•	•	106,20	•	312	731,35	181,60	76,45	•	•	206	1.613,60
16	259	70,50	6.128,35	321,20	2.712,80	3.838,35	1.041,07	•	•	50	•	417,87	14.839,14
17	136,65	32	4.001,35	170,60	2.188,05	2.603,05	1.141,24	•	•	107,50	•	337,71	10.729,05
18	227,20	0,50	3.267,30	348,70	1.851,70	2.791,30	950,67	•	•	148	•	325,23	9.910,60
	1.258,05	195,30	27.052,30	1.895,75	13.963,85	19.278,55	6.459,77	181,60	76,45	683,50	•	2.464,45	73.508,57

Número y peso de las terneras objeto de contratación en el Mercado del establecimiento, con expresión de precios, según procedencia, durante los días que se expresan

DÍAS	NÚMERO		PROCEDENCIA Y PRECIOS				
	De reses	De kilogramos	De Castilla	De la Montaña	De Galicia	De la tierra	De Asturias
12	309	17.002,2	3,69 a 4,56	3,39 a 4	2,87 a 3,48	3 a 3,61	3,39 a 4
13	534	29.077,5	3,69 a 4,78	2,87 a 3,52	2,87 a 3,52	3 a 3,61	2,87 a 3,52
14	327	16.864,6	3,69 a 4,78	3,39 a 4	2,87 a 3,52	3 a 3,61	3,39 a 4
15	•	•	•	•	•	•	•
16	350	17.974,9	3,91 a 4,52	3,35 a 4,13	2,96 a 3,56	3,01 a 3,69	3,35 a 4,13
17	331	17.081,3	3,78 a 4,78	3,48 a 3,91	2,87 a 3,48	3 a 3,65	3,48 a 3,91
18	372	19.556,3	3,78 a 4,78	3,39 a 4	2,83 a 3,56	3,04 a 3,61	3,39 a 4
	2.223	117.556,8					

Precios por clases y promedios del kilogramo en canal de la carne de reses vacunas mayores, lanares y cerdías

CLASE DE GANADO		Día 12	Día 13	Día 14	Día 15	Día 16	Día 17	Día 18
		Pesetas	Pesetas	Pesetas	Pesetas	Pesetas	Pesetas	Pesetas
Vacuno mayor	Vacas	1,30 a 2,70	1,74 a 2,74	1,74 a 2,74	•	1,96 a 2,78	2 a 2,70	2 a 2,78
	Cebones	2,70	2,61 a 2,78	2,61 a 2,78	•	2,52 a 2,78	2,61 a 2,70	2,70
	Toros	2,17 a 2,78	2,26 a 3	2,26 a 3	•	2,52 a 2,87	2,52 a 2,78	2,52 a 2,91
	Bueyes	2,39 a 2,78	2,70	2,70	•	2,26 a 2,78	2,43 a 2,78	2,26 a 2,61
	Corderos	3,35	3,35	3,35	•	3,35	3,35	3,35
Lanar	Carneros	•	•	•	•	•	•	•
	Ovejas	2,30	2,30 a 2,40	2,30 a 2,40	•	2,30 a 2,40	2,30 a 2,40	2,30 a 2,40
	Lechales	•	•	•	•	•	•	•
Cerdío	Blancos del país y chatos	•	•	•	•	•	•	•
	Blancos del país	2,60 a 2,70	•	•	•	2,60 a 2,70	•	•
	Andaluces	2,20	•	•	•	2,20	•	•
	Extremeños	2,20	•	•	•	2,20	•	•
	Murcianos	•	•	•	•	•	•	•
	Mallorquines	•	•	•	•	•	•	•
PROMEDIOS DIARIOS								
Vacuno mayor		2,62	2,61	2,51	•	2,62	2,63	2,64
Lanar		3,31	3,30	3,32	•	3,29	3,30	3,31
Cerdío		2,57	•	•	•	2,56	•	•

ARTES GRAFICAS MUNICIPALES