

PRECIOS DE SUSCRIPCION

Madrid, trimestre	Ptas. 5
Provincias y Posesiones, ídem	6
América y Portugal, ídem	10
Otros países, ídem	15

Número suelto, corriente o atrasado, 50 céntimos.
De venta en la Tercena municipal



ADMINISTRACION Y SUSCRIPCION

OFICINA DE RENTAS Y EXACCIONES
SECCIÓN DE PROPIOS
Plaza de la Villa, 4 (Casa de Cisneros)

La correspondencia se dirigirá al señor Secretario
del excelentísimo Ayuntamiento

REPÚBLICA ESPAÑOLA

BOLETIN DEL AYUNTAMIENTO DE MADRID

SE PUBLICA LOS MIÉRCOLES

SUMARIO

AYUNTAMIENTO: Acta de la sesión ordinaria celebrada el día 13 del actual.

SECRETARÍA: Subasta para contratar el suministro de alcorques, regueras, tiestos y caños con destino al Servicio de Parques y Jardines.—Subastas y concursos pendientes de celebración. Concursos: para la adjudicación de un quiosco destinado a la venta de flores, y para la enajenación de cubiertas y cámaras de desecho procedentes de los servicios de tracción municipal. Resultado de los sorteos de los Empréstitos que se mencionan. Anuncios: de los pliegos de condiciones de la subasta para contratar el transporte de cajas portabiberones, y de los del concurso para adaptar los pabellones y cobertizos existentes en la plaza de la Cebada al solar adquirido para ampliar el Mercado de Pardiñas; de suplementos de créditos; del concurso para cubrir plazas de becarias en el Colegio de la Paloma entre Maestras y alumnas normalistas; notificando la toma de posesión del Recaudador municipal del distrito del Centro; modificando un concepto del presupuesto extraordinario de 1931, Interior; de las normas para la concesión del Teatro Español, y referentes a las Ordenanzas municipales.

INTERVENCIÓN: Ingresos y pagos verificados por cuenta de los presupuestos del Interior y del Ensanche.—Cotización en Bolsa de los valores municipales.—Anuncio relativo al arbitrio sobre anuncios.

OBRAS MUNICIPALES: Las en ejecución.

POLICÍA URBANA: Servicios prestados por el Cuerpo de Bomberos. Denuncias y juicios celebrados en las Tenencias de Alcaldía de los distritos del Hospital y de Buenavista.

BENEFICENCIA: Resumen de la labor realizada por el Instituto Antituberculoso Municipal.

CEMENTERIOS: Inhumaciones verificadas en los días del 5 al 11 del actual.

ESTADÍSTICA DEMOGRÁFICA: Suplemento número 2046.

BOLETIN DE COTIZACIONES: Suplemento número 2031.

AYUNTAMIENTO

SESIÓN ORDINARIA CELEBRADA EN SEGUNDA CONVOCATORIA EL DÍA 13 DE MARZO DE 1936.—*Extracto*.—Presidencia del excelentísimo señor Alcalde, D. Pedro Rico López.—Asistieron los Sres. Alberca, Alvarez Herrero, Arauz, Buceta, Cantos, Carrillo, Cordero, Cort, Fernández Quer, Flores Valls, Galarza, García Moro, García Santos, Gómez, Henche, Layús, Madariaga, Marcos, Martínez Gil, Muño, Ortega y Gasset, Pelegrín, Redondo, Regúlez, Rodríguez, Saborit, Talanquer y Zunzunegui.

Se abrió la sesión a las once y diez minutos de la mañana, y fué aprobada el acta de la anterior.

ACUERDOS: 1.º Consignar en acta el sentimiento de la Corporación por el fallecimiento del Agente de Vigilancia don Jesús Gisbert, víctima del atentado realizado contra el Diputado Sr. Jiménez de Asúa; transmitir el pésame a la familia del finado, y conceder a aquélla un donativo de 5.000 pesetas, con cargo al capítulo XVII, Imprevistos, del vigente presupuesto.

2.º Transmitir al Sr. Jiménez de Asúa la felicitación del Concejo por haber salido ileso del atentado realizado contra él.

3.º Solicitar se aclare la disposición dictada por el Ministerio de Obras Públicas con referencia al convenio entre la Empresa mixta de Transportes urbanos y la Compañía Madrileña de Urbanización, respecto al tranvía de la Ciudad Lineal.

ORDEN DEL DÍA

Asuntos al despacho de oficio

4.º Aprobar un informe del Servicio Contencioso, fecha 26 del pasado mes de febrero, en el que propone que el Ayuntamiento se dé por enterado, y proceda a su cumplimiento, de una sentencia del Tribunal Provincial de lo Contencioso-administrativo, de 23 de noviembre de 1935, dictada en el recurso seguido a instancia, como demandante de don Wifredo Furió, en nombre de D. José Jarschk Goerlich, propietario del hotel-vivienda señalado con el número 43 de la calle de Roma, sobre revocación de acuerdo del Ayuntamiento, de 28 de abril de 1933, relativo a la urbanización del sector del plan orgánico de extensión de Madrid conocido con el nombre de accesos a la nueva Plaza de Toros, y en cuya sentencia se ha resuelto apreciar la existencia de la excepción cuarta del artículo 46 de la ley que rige la jurisdicción contencioso-administrativa, de prescripción de la acción para interponer el recurso, sin entrar en el estudio de otras excepciones alegadas, ni en el fondo del asunto; debiendo, por consecuencia de lo expuesto, dar ejecución y cumplimiento al acuerdo recurrido.

5.º Aprobar un decreto de la Alcaldía Presidencia, fecha 3 del corriente, en el que propone, conforme con lo interesado por el señor Inspector Jefe del Servicio de Policía urbana, lo informado por la Secretaría especial y lo dispuesto en la reorganización de servicios, el reconocimiento y abono a los individuos de dicho Cuerpo que figuran en la relación unida al expediente de un cuatrienio vencido, en la cuantía y desde las fechas que en la misma relación se indican.

Asuntos y expedientes con dictamen de las Comisiones

SOBRE LA MESA

Comisión 2.ª—Fomento

6.º Se dió cuenta de un dictamen proponiendo se determine, en cuanto a la forma en que debe ser acreditada la intervención de los Aparejadores en las obras de arquitectura, con el fin de que quede garantizada su participación en las mismas, que en toda petición de licencia para dichas obras de arquitectura se acompañe a la documentación que a tal fin es

preceptivo exigir un oficio redactado en los términos que comprende el modelo que figura en el expediente; bien entendido que no podrá una sola persona asumir la titulación de Arquitecto y Aparejador a los efectos de participación en la obra con ambos caracteres, con esa doble personalidad.

A continuación se dió cuenta de una enmienda, suscrita por el Sr. Cort, interesando que el dictamen de la Comisión quede redactado en los siguientes términos:

Primero. La dirección facultativa que obligadamente han de presentar los Arquitectos encargados de la construcción de edificios particulares se presentará en las Tenencias de Alcaldía el día mismo en que deban dar comienzo las obras, no exigiéndose, por lo tanto, en el momento de presentar los proyectos en las oficinas municipales para la solicitud de licencia, como es norma actualmente en vigor.

Segundo. En la dirección facultativa se indicará el nombre del Aparejador, que en prueba de aceptación del cargo firmará la misma dirección facultativa autorizada por el Arquitecto.

Y previa discusión que consta en acta, fué aprobado el dictamen de la Comisión y desechada la precedente enmienda, consignando su voto en favor de ésta y en contra del dictamen los Sres. Alberca, Buceta, Cort, Flores Valles, Layús, Madañaga, Pelegrín, Rodríguez y Zunzunegui.

Comisión 4.ª—Beneficencia, Sanidad y Policía Urbana

7.º Se dió cuenta de un dictamen proponiendo se apruebe, por encontrar la Comisión acertadas las razones aducidas al efecto, la propuesta del señor Delegado de Circulación de que, en principio, se limite a 2.000 el número de licencias municipales de autotaxímetros, en lugar de la cifra de 3.219 existentes, autorizándose a la Alcaldía Presidencia para el dictado y aplicación de las normas que, de acuerdo con dicha Delegación, se estimen oportunas, con el nombramiento inclusive, si se precisase, de una Comisión compuesta de elementos técnicos municipales y representantes de las entidades industriales, a fin de que la pudieran servir de asesoramiento para el mejor éxito en el desarrollo de lo que es objeto del presente acuerdo; adicionando únicamente la Comisión a la anterior propuesta el que las licencias no mermarán en lo más mínimo las facultades del Ayuntamiento para municipalizar el servicio cuando lo estime pertinente, sin derecho alguno por parte de los poseedores de las referidas licencias a reclamación ni indemnización de ninguna clase.

A continuación se dió cuenta de una enmienda al anterior asunto, suscrita por el Sr. García Santos, fecha 12 del corriente, en la que propone las siguientes ampliaciones a la propuesta que, como Concejal Delegado de Circulación, hubo de formular en relación con la cuestión de que se trata:

Primero. Se respetarán todas las licencias que en la actualidad han sido concedidas por el Municipio, excepción hecha de aquellas que por cualquier causa hubiesen sido retiradas con anterioridad a la aprobación de estas normas.

Segundo. Con el fin de que el Ayuntamiento garantice al vecindario de Madrid un buen servicio de taxímetros, la Delegación de Carruajes ordenará la retirada del material que hoy circula sin condiciones de comodidad e higiene, a cuyo efecto se pondrá de acuerdo con las organizaciones industriales para retirar las licencias que excedan de 2.000. Las licencias así retiradas quedarán en depósito en la Delegación de Circulación. Cuando las necesidades del servicio exijan el aumento del número de coches en circulación, serán las encargadas de hacerlo las mencionadas organizaciones, previo acuerdo municipal.

Tercero. Las licencias recogidas por la Delegación de Circulación por no encontrarse en condiciones reglamentarias o por no cumplir las disposiciones dictadas por el Municipio serán concedidas a las organizaciones que exploten, como mínimo, 500 carruajes, teniendo preferencia en un 50 por 100 para las licencias a conceder las organizaciones de carácter cooperativo, si las hubiere. Estas licencias no podrán entregarse para su explotación mientras existan licencias recogidas por amortización.

Cuarto. Al igual que el Ayuntamiento hace con los diversos servicios que contrata, se establecerá para los concesionarios de licencias el compromiso previo, mediante documento que suscribirán en la Delegación de Circulación, de aceptar y

respetar la legislación vigente en materia social y los convenios de trabajo que se hallen en vigor. Su incumplimiento llevará aneja la anulación de la licencia.

Quinto. Para dar cumplimiento a estos acuerdos se designará con carácter asesor una Comisión compuesta por elementos técnicos municipales y representantes industriales y obreros. Esta Comisión será presidida por el Delegado de Circulación.

Asimismo se dió cuenta de una enmienda al anterior asunto, fecha 13 del corriente, suscrita por el Sr. Cort, en la que propone lo siguiente:

Primero. Las licencias municipales de autotaxímetros se concederán sin limitación de número a todos los que lo soliciten, siempre que cumplan las condiciones exigidas por la Autoridad municipal.

Segundo. Se retirarán inmediatamente de la circulación aquellos coches que por sus condiciones de seguridad, de decoro o de limpieza no sean recomendables para el servicio público.

Y se acordó, en principio, que se limite a 2.000 el número de las licencias municipales de taxímetros de servicio público, y aprobar igualmente el apartado quinto y último del precedente escrito adicional por lo que se refiere a la constitución de la Comisión encargada de formular la propuesta para llevar a efecto dicho acuerdo, propuesta que deberá someterse a la Corporación en la sesión próxima.

DE NUEVO DESPACHO

Comisión 2.ª—Fomento

8.º Abonar a la Sociedad Metropolitana de Construcción, en vista de lo actuado en el expediente, la cantidad de pesetas 17.714,52 por obras de albañilería, pintura y otros varios trabajos ejecutados en el edificio que ocupa la Imprenta Municipal, como consecuencia de las reparaciones que ha sido menester realizar por la instalación de calefacción, montacargas, fuerza y electricidad en dicho edificio, y que de dicha suma se satisfaga la cantidad de 12.418,28 pesetas con cargo a las economías obtenidas en la construcción del edificio mencionado, incluyéndose las restantes 5.296,24 pesetas, como crédito reconocido, en el primer presupuesto ordinario que se forme.

Votó en contra el Sr. Rodríguez.

9.º Devolver a D. Roberto Aléu, contratista de las obras de construcción del edificio municipal del distrito de la Inclusa, la fianza constituida por el mismo para responder de la contrata adjudicada a la Sociedad Construcciones Colomina González Serrano (S. A.) para la referida construcción, toda vez que se han cumplido todas las condiciones inherentes al caso; debiendo en tal sentido oficiarse a la Ordenación de pagos de la Caja general de Depósitos para que sea devuelta dicha fianza, importante 113.500 pesetas nominales en veinticuatro títulos de la Deuda amortizable al 5 por 100, según resguardo números 298.707 de entrada y 128.198 de registro.

10. Aprobar la factura remitida por la Dirección de Vías y Obras, de la Pajarería Inglesa, de dos parejas de pavos reales que han sido adquiridas para el Parque Zoológico a virtud de autorización concedida por acuerdo municipal de 31 de julio último, y el abono de 284 pesetas, importe de la misma, a la casa suministrante, con cargo al concepto 4.º del vigente presupuesto.

11. Autorizar a la Dirección de Vías y Obras para invertir, durante el primer trimestre en curso, la cantidad de pesetas 8.000 con destino a la manutención de los ejemplares que se guardan en el Parque Zoológico, solicitada por el Servicio de Parques y Jardines; debiendo ser cargo dicha suma al concepto 398 del vigente presupuesto y justificarse en forma y con detalle las respectivas inversiones, que habrán de llevar el visto bueno del Concejal Delegado del Servicio.

12. Autorizar a la Dirección de Vías y Obras para invertir, durante el primer trimestre en curso, la cantidad de pesetas 2.500 pesetas para atender a los gastos que origine la contrata de volquetes de una mula al servicio del Parque del Oeste; debiendo ser cargo dicha suma al concepto 400 del vigente presupuesto y justificarse tal inversión en la misma forma que se indica en el anterior asunto.

13 a 22. Conceder licencias a los señores que a continuación se expresan para diversas obras en los sitios que se indican, de conformidad con lo informado por la Sección en los expedientes correspondientes:

A D. Joaquín Barrera, para ejecutar obras de ampliación en la calle de Julián Gayarre, 18 moderno.

A Chiki-Jai (S. A.), para ejecutar obras de reforma en el paseo de Rosales, 36.

A D. Pedro Mairata, para ejecutar obras de reforma en la Carrera de San Jerónimo, 37.

A D. Joaquín Rodríguez, para ejecutar obras de reforma en la calle de Espoz y Mina, 17.

A D. Antonio Díaz Roig, para ejecutar obras de reforma en la calle de Atocha, 87.

A D. Mariano Sanz Ramírez, para construir una casa en la glorieta del Catorce de Abril, 14.

A D. Manuel Sánchez Díaz, para construir una casa en el pasaje de Cartagena, 34.

A D. Alipio Burdiel Felipe, para construir una cerca, con carácter provisional, en la finca sita en la calle particular del Marqués del Llano de San Javier, sin número; debiendo notificarse al interesado la obligación a renunciar a toda indemnización en el caso de que el Ayuntamiento acuerde, en su día, la demolición a causa de un nuevo trazado viario.

A D. Juan Castro, para ejecutar obras de reforma en la calle de Agustín Viñamata, 6.

A D. Carmelo Portera, para ejecutar obras de reforma en la calle de Catalina Suárez, 12, con vuelta a la de Agustín Viñamata.

Comisión 3.ª—Ensanche

23. Coadyuvar a la Administración, de conformidad con lo informado por la Asesoría jurídica, en el recurso contencioso-administrativo interpuesto por D. Rafael Calleja ante el Tribunal Provincial contra acuerdo de la Comisión Gestora, de 23 de agosto del pasado año, que desestimó el recurso de reposición presentado, relativo a la demolición de las obras abusivas realizadas en la finca número 11 de la calle de Francisco Ferrer.

24. Adquirir, en vista de lo actuado en el expediente y de lo informado por el Servicio Contencioso, los terrenos que comprende la calle particular de Vallehermoso, entre la de este nombre y la de Galileo, de 1.192,50 metros cuadrados de superficie, según certificación del señor Arquitecto municipal, o la que en definitiva pueda resultar, en la cantidad alzada de 250 pesetas, siendo de cuenta del Municipio todos los gastos que origine dicha transmisión, pero sin que tal aceptación implique el compromiso inmediato por parte del Ayuntamiento de dotar de servicios urbanos la indicada calle, quedando libre la facultad de hacerlo cuando tenga por conveniente; debiendo abonarse dicha suma con cargo al concepto 4.º del presupuesto extraordinario del Ensanche de 1931.

25. Abonar, en vista de lo actuado en el expediente, a doña Candelaria de las Heras, propietaria de un solar de 319 metros cuadrados y señalado con el número 96 b del proyecto de urbanización de los accesos a la nueva Plaza de Toros, la citada superficie o la que en definitiva resulte, al precio de pesetas 31,88 metro cuadrado, aceptado por la interesada; debiendo abonarse la cantidad que en definitiva resulte con cargo al crédito consignado para estas atenciones en el concepto 18 del presupuesto extraordinario del Ensanche de 1931, en el momento del otorgamiento de la correspondiente escritura, previo el cumplimiento de los trámites corrientes en esta clase de asuntos, y debiendo justificarse en ella la inscripción de dominio y libertad de cargas de la parcela que es objeto de expropiación.

Votaron en contra los Sres. Rodríguez y Buceta.

26. Conceder el reingreso en el cargo de Cantero de Vías y Obras del Ensanche, ateniéndose la Comisión a lo que dispone la ley de incompatibilidades de 7 de diciembre de 1934, en su artículo 2.º, a D. Fortunato Fernández Peña, al que se le declaró excedente por acuerdo de 15 de febrero de 1935, con el percibo de dos tercios del jornal, por haber sido nombrado Concejal interino del Ayuntamiento de Canillas; debiendo reconocérsele para efectos pasivos el tiempo que ha desempeñado el cargo de Concejal interino de aquel Ayuntamiento, así como para el cómputo de cuatrienios.

27. Expropiar, en vista de lo actuado en el expediente, a doña Visitación Castiella Taramona las superficies y construc-

ciones de su propiedad necesarias para la calle de Joaquín Costa y glorieta de López de Hoyos, bien midan las primeras 368,62 metros cuadrados o los que resulten en definitiva, fijando el precio de dicha parcela a razón de 45,08 pesetas por metro cuadrado, y el de la casilla, muro de cerramiento y verja en la cantidad alzada de 8.000 pesetas por todos conceptos; abonándose la cantidad total que resulte con cargo al concepto 4.º del presupuesto extraordinario del Ensanche de 1931 y en efectivo metálico, previa la liquidación por la Intervención y el cumplimiento de los trámites corrientes en esta clase de asuntos, y mediante el otorgamiento de la oportuna escritura, siempre que se justifique con los títulos y certificación del Registro de la Propiedad la inscripción de dominio y libertad de cargas sin limitación de tiempo.

28 a 56. Conceder licencias a los señores que a continuación se expresan para diversas obras en los sitios que se indican, en vista de los favorables informes emitidos en los expedientes correspondientes y siempre que las mismas se ajusten a los proyectos presentados, cumpliendo cuantos requisitos exigen las Ordenanzas municipales y demás disposiciones aplicables a esta clase de obras:

PARA CONSTRUIR CASAS

A D. Sebastián de la Cal, en la calle de Joaquín María López, 21.

A D. Tomás Plaza, en la calle de Padilla, 55.

Al mismo señor, en la calle de Padilla, 57.

A D. Raimundo Gallardo, en la calle de Donoso Cortés, 2 provisional.

A D. Emiliano de Arangena, en la calle de Ferraz, 104.

A D. Angel Aparicio, en un solar sin número de la calle de Cea Bermúdez, con vuelta a la de Galileo.

A doña Pilar Gallego, en la calle de Cristóbal Bordiu, 5.

A D. Manuel Sánchez y D. Juan Pernia, en la calle de Guzmán el Bueno, 69 provisional.

A los mismos señores, en la calle de Guzmán el Bueno, número 71 provisional.

A los mismos señores en la calle de Guzmán el Bueno, número 79 provisional.

A D. Vicente Aleixandre, en la calle de Vara de Rey, número 18 provisional.

A D. Juan Muñoz Pruneda, por Inmobiliaria A. R. I. N., Sociedad anónima, en la calle del Duque de Sexto, 41.

Al mismo señor, en la calle del Duque de Sexto, 39.

A D. Julio Martínez, en la calle de Guzmán el Bueno, número 39 antiguo.

Al mismo señor, en la calle de Guzmán el Bueno, número 41 antiguo.

A D. Pedro Parbolé y D. Francisco de la Cal, en un solar sin número de la calle Diagonal, accesoria a la de Lucio del Valle.

A la Sociedad anónima C. I. A., en la calle de Andrés Mellado, 74.

A la misma Sociedad, en la calle de Andrés Mellado, 78.

A D. Sebastián de la Cal, en la calle de Galileo, 96.

A D. Manuel Troitiño, en la calle de Nicasio Gallego, 15.

A D. Pedro Alonso Sancho, en la calle de Vallehermoso, número 65.

A D. Angel Serrano Molina, en la calle de Viriato, 46.

A la Compañía Inmobiliaria Baltamar (S. A.), en la calle del Duque de Sexto, 25.

A la misma Compañía, en la calle del Duque de Sexto, 23.

A D. Joaquín Boix Ribó, en la calle del General Pardiñas, número 6.

A doña Sara Rodríguez, en la calle de Goya, 78.

A D. Francisco de la Cal, en la calle de Lucio del Valle, 30 provisional.

PARA DIVERSAS OBRAS

A doña Ana Rodríguez Lozano, para ejecutar obras de reforma y ampliación en la calle de Hilarión Eslava, 63.

A D. Ramón Sáinz de Aja, para construir un edificio destinado a vaquería en la calle de Alcalde Sáinz de Baranda, 24 provisional.

57. Se dió cuenta de otro dictamen proponiendo se deniegue a D. Juan Pernia Prieto la autorización solicitada para acometer a la tubería de conducción de aguas, de propiedad

municipal, que surte al Parque Automovilista Municipal, para surtir tres casas que está construyendo en el paseo de la Chopera, toda vez que son tantos los que se encuentran en estas condiciones que llegará el momento que sea tal el número de acometidas practicadas que pueda poner en peligro el abastecimiento del servicio municipal, y a fin de poner un tope a esta clase de autorizaciones; debiendo dirigirse el Ayuntamiento a la representación de los Canales del Lozoya, rogándole que estudie el procedimiento de instalar en las calles urbanizadas de las zonas de Ensanche y Extrarradio las tuberías de su propiedad, a fin de descongestionar la de servicios públicos del Ayuntamiento que se hallan suministrando actualmente por medio de injertos y acometidas todas las necesidades de carácter privado.

A continuación se dió cuenta de una enmienda al anterior dictamen, fecha 13 del corriente, suscrita por el Sr. Cort, en la que propone lo siguiente:

Primero. Que el Ayuntamiento se dirija con urgencia a los Canales del Lozoya pidiendo que con toda rapidez se instalen tuberías de conducción de agua en todas las calles donde existan fincas construidas o se haya concedido licencia para su construcción.

Segundo. Que mientras los Canales del Lozoya no provean de canalización las calles donde existan fincas construidas o en construcción, se cobre por licencia de apertura y tapado de cala lo que corresponda a una longitud igual a la mitad de la anchura de la calle donde se hallan las fincas, y no la que realmente sea necesario para hacer el injerto de las tuberías particulares en las calles donde tenga servicio el Canal.

Y se acordó desechar la precedente enmienda y aprobar el dictamen de la Comisión.

58. Se dió cuenta de otro dictamen proponiendo se desestime la oferta hecha por la Diputación Provincial ofreciendo en venta al Municipio, en las condiciones a que la misma se contrae, los terrenos que aquélla posee en el llamado antiguamente Cerro del Pimiento, situados en la primera zona del Ensanche, que ascienden a 95.465,11 metros cuadrados, en vista de lo actuado en el expediente y muy especialmente de lo informado por el Servicio Contencioso en 21 de febrero último, y sin entrar a tratar del precio y condiciones de pago propuestos por la Corporación provincial, por no estar capacitada la Comisión para adquirir terrenos que no sean los exclusivamente destinados a calles oficiales del Ensanche, y por lo que se refiere a la esfera de su competencia, circunscrita exclusivamente a la administración de los fondos del Ensanche, reflejados en su presupuesto especial.

Y previas manifestaciones que constan en acta, fué aprobado el precedente dictamen, y asimismo fué aprobada la proposición del Sr. Redondo interesando que por la Alcaldía se realicen gestiones con el Presidente de la Diputación Provincial y se estudie la conveniencia de adquisición de estos terrenos; consignando su voto en contra de esta última parte del acuerdo los Sres. Flores Valles, Alberca, Rodríguez y Zunzunegui.

Comisión 4.ª - Beneficencia, Sanidad y Policía Urbana

59. Denegar a D. Ramón Álvarez de Mon la licencia solicitada para realizar obras de ampliación de un panteón de su propiedad sito en la Sacramental de San Isidro, teniendo en cuenta los últimos acuerdos municipales en relación con los Cementerios Sacramentales de esta capital.

60. Aprobar la propuesta, redactada por el señor Presidente de la Casa de Socorro del distrito del Congreso, de constitución de la Junta de Beneficencia de dicho Centro, y, por tanto, nombrar Vocales de la referida Junta de Beneficencia a los siguientes señores:

D. Ceferino González Castroverde, D. Carlos Climent Caudet, D. Francisco Ugarte Díaz, D. Miguel Codina Caballero, D. José Fernández Teijeiro, D. Ramón Cillero Alonso, D. Florencio Álvarez de Miguel, D. Aselo Plaza Vinuesa, D. Enrique Flores Valles, D. Ricardo Chena Montes, D. Saturnino García, doña Obdulia Díaz Alonso, doña María del Carmen Pedraza, doña Asunción Casas Ortiz, D. Juan Calatayud Benet, D. José Fernández Murias Martín, D. Juan Martínez, D. José María García Moreno, D. Eduardo Calvo Iglesias y D. Vicente González.

61. Aprobar la propuesta, redactada por el señor Presi-

dente de la Casa de Socorro del distrito del Hospicio, de constitución de la Junta de Beneficencia de dicho Centro, y, por tanto, que se nombre Vocales de la referida Junta de Beneficencia a los siguientes señores:

D. Juan Morata Cantón, D. Manuel de la Parra, doña Clementina Calvo, D. Francisco Pérez Heredia, D. Gonzalo Mediano Flores y D. Alfonso Granda Santobaña.

62. Aprobar la propuesta, redactada por el señor Presidente de la Casa de Socorro del distrito de la Latina, de constitución de la Junta de Beneficencia de dicho Centro, y, por tanto, que se nombre Vocales de la referida Junta de Beneficencia a los siguientes señores:

D. Pedro Yáñez Garcimartín, D. Víctor Cabrerizo Ugalde, D. Antonio de Lara y Monguío, D. Eugenio Hernández Maroto, D. Arturo González Quintanilla, D. Juan Frediaga Villa, doña Angeles Hernández de la Cruz, D. Hipólito Muñoz Oliva, D. Antonio Martínez, D. Felipe Brehó, D. Miguel Escutó, D. Silverio García González, D. Justo Patiño, D. Agustín Aliaga, D. Pedro San Martín, D. Agustín de León, D. Francisco Forjas, D. Alberto Cornuga, D. Argimiro Vega, D. José Gallego, D. Antonio Jiménez Martínez, D. José López de Rodas, D. Domingo Zapata, D. Francisco García Monteavaro, D. Jorge Unsain, D. José Cernadas, D. Alfonso Olid y don Luis Díez.

63. Desestimar, teniendo en cuenta lo informado por el Servicio Contencioso y por la Sección y con el voto en contra formulado en Comisión por los señores Layús, García Moro y Buceta, así como de conformidad con lo acordado en sesión de 28 de febrero último, el recurso de reposición interpuesto por la Comunidad de Religiosas Mercedarias de la Purísima Concepción contra acuerdo municipal de 24 de enero próximo pasado por el que se desestimó la petición formulada por aquella Comunidad para que fuera reconocido como cementerio privado, a los efectos de enterramiento, el de su propiedad.

Votaron en contra de los cinco precedentes dictámenes los Sres. Layús, Rodríguez, Flores Valles, Cort, Madariaga y Zunzunegui.

64. Adoptar los acuerdos que a continuación se expresan, vistas las actuaciones practicadas en el expediente, en relación con el cambio de nombre solicitado para el quiosco de periódicos de la glorieta de Bilbao-Sagasta:

Primero. Que se den por concluidas las actuaciones seguidas a instancia de D. Tomás Meras del Hierro para traspasar el usufructo del quiosco de periódicos sito en la glorieta de Bilbao-Sagasta a favor de D. Amaro Marqués Alcaide, ya que el citado quiosco, por decreto de la Alcaldía Presidencia de 22 de febrero, sancionado por el excelentísimo Ayuntamiento en 28 del mismo mes, ha sido devuelto a doña Vicenta Merlo, que lo venía usufructuando en octubre de 1934, y ha quedado, por tanto, anulada la adjudicación que se hizo por la Comisión Gestora a D. Tomás Meras.

Segundo. Que se den las órdenes oportunas a la Caja general de Depósitos para que se devuelva a D. Amaro Marqués Alcaide la cantidad de 750 pesetas que constituyó para responder del canon asignado al quiosco como usufructuario del mismo, una vez que el excelentísimo Ayuntamiento hubiera autorizado el traspaso a su favor.

Tercero. Que se prevenga a la actual usufructuaria, doña Vicenta Merlo, la prohibición de traspasar el quiosco bajo pérdida de la concesión del mismo.

65 a 80. Conceder licencias a los señores que a continuación se expresan para los establecimientos e instalaciones en los sitios que se indican, de conformidad con lo informado por la Sección en los expedientes correspondientes:

A doña Piedad García Romeral, para ampliación de carpintería e instalar un electromotor en la calle de la Sombretería, 15.

A doña Apolonia Hernández, para establecer un taller de colchonería e instalar dos electromotores en la calle de la Ballesta, 7.

A D. Francisco Aguado Saralegui, para instalar Rayos X con una conmutatriz en la calle de Ayala, 27.

A D. Antonio García, para instalar una cámara frigorífica y un electromotor en la calle de Bretón de los Herreros, 33.

A D. Florentino Muñoz, para establecer un bar con cafetera de presión en la calle del Arenal, 26.

A doña María Ruiz, para instalar un electromotor para accionar un ventilador en la calle de la Encomienda, 18.

A doña Encarnación de la Fuente del Barrio, para establecer un taller mecánico e instalar un electromotor y una pulidora en la calle de Lérida, 92.

A D. Salustiano Rico León, para establecer un bar con cafetera de presión y venta de bocadillos en la calle de Ayala, 75.

A D. Antonio Martín Calderín, para instalación completa de diatermia con un electromotor y una conmutatriz en la calle de Lista, 32.

A D. Francisco Cuadrado Bejarano, para instalar un elevador para engrase de automóviles con un electromotor en la calle de Zurita, 3.

A D. Domingo Gómez, para instalar una cámara frigorífica y un electromotor para máquina de picar carne en la calle de Francos Rodríguez, 12.

A D. Ignacio Rey Martínez, para establecer una fábrica de colas y gelatinas e instalar un electromotor en la calle de Mallorca, 4.

A D. Enrique Salinero Santos, para establecer una imprenta con una minerva y una máquina plana e instalar dos electromotores en la calle de Alonso Cano, 27.

A la señora Viuda de Julián Puebla, para establecer la venta de maderas en la calle de Alcántara, 31 duplicado.

A D. Manuel Fernández Millares, para que sea puesta a su nombre la licencia concedida para carbonería en la calle de Hernani, 27.

A D. Gonzalo Arias Fanganillo, para que sea puesta a su nombre la licencia concedida para ampliación de carnicería a salchichería y venta de tocino y jamón en la plaza de Olavide, 2 moderno.

A petición del Sr. Pelegrín quedó sobre la mesa el dictamen proponiendo se cumpla el decreto de la Alcaldía Presidencia dando un plazo de ocho días para que se proceda por el interesado a la demolición de la parte del quiosco de refrescos que excede de las dimensiones autorizadas en el paseo de la Castellana, frente al número 25, quedando dicho quiosco ajustado estrictamente a la licencia concedida.

Comisión 5.^a—Gobernación

81. Reconocer un crédito de 51,25 pesetas, a que asciende la cantidad que se adeuda al obrero jubilado D. Venancio Mesonero Gutiérrez por diferencia entre la pensión pasiva que le fué asignada y el jornal que le correspondía en activo, durante la primera decena del mes de abril del pasado año, que prestó los servicios de su cargo, y que se abone a dicho interesado la expresada cantidad con cargo al concepto 20 del vigente presupuesto, por pertenecer dicho gasto a un ejercicio ya liquidado.

82. Reconocer el crédito de 66 pesetas, a que asciende la cantidad que se adeuda al Lavacoches de Talleres D. Angel García Herrero como diferencia entre el jornal de 8 pesetas que se le abonó como accidentado durante la huelga de octubre de 1934 y el de 8,75 pesetas que le correspondía por tener cumplido un cuatrienio de 0,75 pesetas, y que se abone a dicho interesado la expresada cantidad con cargo al concepto 20 del vigente presupuesto, por pertenecer dicho gasto a un ejercicio ya liquidado.

83. Reconocer, en vista de lo actuado en el expediente, un crédito de 114,75 pesetas, importe de un cuatrienio devengado y no percibido por el operario de Limpiezas fallecido D. Mariano Sánchez Peral, y por diferencia de jornales por luto, cuya cantidad corresponde percibir a su viuda doña Gregoria Montero Sánchez, y que se abone la expresada cantidad a la mencionada señora con cargo al concepto 20 del vigente presupuesto, por pertenecer dicho gasto a un ejercicio ya liquidado.

84. Reconocer un crédito de 32 pesetas, importe de los jornales devengados por el operario de Jardines D. Ignacio de Castro Sánchez durante la primera decena de noviembre de 1935, y no percibidos por el mismo en su oportunidad, y que se abone a dicho interesado tal suma con cargo al concepto 20 del vigente presupuesto, por pertenecer dicho gasto a un ejercicio ya liquidado.

85. Comparecer, por las razones que se indican en el expediente, en el incoado, con arreglo a las disposiciones en vigor, con motivo de la petición del Ayuntamiento de anexión a Madrid de la zona del monte de El Pardo, en la que se

halla enclavado el nuevo Hipódromo, y en cuyo expediente ha comparecido el Ayuntamiento de dicho pueblo oponiéndose a la referida anexión, y que se reitere aquella petición al excelentísimo señor Ministro de la Gobernación.

86. Determinar que la glorietta actualmente denominada de la Beata Mariana de Jesús ostente en lo sucesivo el nombre de glorietta de Luis de Sirval, como homenaje a aquel gran escritor y periodista, sin perjuicio de los trámites necesarios a efectos del emplazamiento del busto del mismo en la vía pública de su nombre.

Votaron en contra los Sres. Cort, Madariaga, Alberca, Flores Valles, Layús y Zunzunegui.

87. Restablecer en toda su eficacia y vigor, teniendo en cuenta lo interesado por el Sr. Muñio y otros señores Concejales, el acuerdo de 20 de octubre de 1935 que levantó la amortización acordada para los ramos de Limpiezas y Jardines a fin de que ascendieran los Llaveros y Aprendices de dichos ramos, haciendo al propio tiempo extensivo este acuerdo al Servicio de Talleres Generales, y que, en consecuencia, asciendan automáticamente a la categoría superior inmediata los Llaveros y Aprendices de los indicados Servicios de Limpiezas, Jardines y Talleres, pasando a ocupar las vacantes que existan en la actualidad y las que en lo sucesivo puedan producirse; amortizándose las resultas de Aprendices de entrada, o sea de la categoría inferior, en cumplimiento de lo que previene la reorganización de servicios.

88. Adoptar los acuerdos que a continuación se expresan, de conformidad con la propuesta formulada por el señor Concejale Delegado del Teatro Español, en relación con el concurso convocado para otorgar el Premio Lope de Vega:

Primero. Queda anulado el concurso acordado por la Comisión Gestora el día 4 de octubre de 1935 y publicado en el BOLETÍN DEL AYUNTAMIENTO DE MADRID el 18 de octubre de 1935 para otorgar el Premio Lope de Vega, dotado con 10.000 pesetas, con el tema *Lope de Vega madrileño, comedógrafo y sacerdote*, así como los acuerdos posteriores referentes a este asunto.

En el caso de haberse presentado algún trabajo, éste será inmediatamente devuelto a su autor con las formalidades usuales.

Segundo. Se restablece el Premio Lope de Vega en la forma acordada por el excelentísimo Ayuntamiento de Madrid y con la dotación que figura en presupuesto.

Tercero. Que se proceda a anunciar el concurso correspondiente a la temporada 1936 a 1937, en las condiciones y plazos que procedan, según las bases generales con que se instituyó el Premio Lope de Vega.

A petición del Sr. Zunzunegui fueron retirados para nuevo estudio los dos siguientes dictámenes:

Uno proponiendo que, de conformidad con lo dictaminado por el Servicio Contencioso, se coadyuve a la Administración en un recurso interpuesto ante el Tribunal Provincial de lo Contencioso-administrativo por dos interesados contra denegación tácita de abono de diferencias de sueldo como acogidos a la reorganización de servicios.

Otro proponiendo el reconocimiento a favor de un Arquitecto municipal de determinado tiempo a efectos de cuatrienios.

A petición del Sr. Muñio se acordó que volviera a nuevo estudio de la Comisión el dictamen proponiendo la anulación del concurso convocado para proveer cuatro plazas de Maquinistas y cuatro de Ayudantes de instalaciones frigoríficas de los Mercados y la fórmula para la prestación de este servicio sin aumento de personal.

Comisión de Talleres, Aprovisionamientos y Aeopios

89. Aprobar las relaciones de facturas números 54 al 67, ambos inclusive, que figuran en el expediente, importantes 28.340,86; 11.725,69; 2.591; 1.497,32; 3.861,58; 32.004; 588,15; 72,60; 4.932; 2.255; 8.092,70; 3.221,41; 4.044,40 y 471,50 pesetas, comprensivas de los suministros verificados por los proveedores que en las mismas se indican; debiendo ser cargo dichas sumas, respectivamente, a los créditos consignados en los conceptos 131, 132, 133, 134, 135, 135 C., 137, 182 y 112 del vigente presupuesto de gastos del Interior, y 27, 34, 35, 37 y 73 del correspondiente al Ensanche.

90. Facultar al señor Concejal visitador del Servicio de Acopios para que, en unión del señor Director del mismo Servicio, procedan a la adquisición y suministro de los artículos comprendidos en el vale 43 del cuaderno 165, interesado por la Dirección del Colegio de la Paloma, con destino a los alumnos del mismo; debiendo ser cargo el importe de las adquisiciones de que se trata al concepto 133 del vigente presupuesto.

91. Adjudicar a la casa Hijo de F. Yustas, por ser su proposición, entre las presentadas al efecto, la más ventajosa para el Ayuntamiento, el suministro de 160 gorros cuarteleros y de 360 gorras de paño para el personal afecto al Servicio de Extinción de Incendios, al precio de 2,15 y 5,65 pesetas, respectivamente, por unidad; debiendo ser cargo el importe de la adquisición de tales prendas al concepto 133 del vigente presupuesto.

92. Aprobar los pliegos de condiciones facultativas y económico-administrativas que figuran en el expediente, formulados por las dependencias correspondientes, para adquirir mediante subasta las piezas de recambio necesarias para la conservación de los coches de las marcas Hispano-Suiza, Citroën, Ford, Renault, Delahaye y Mercedes-Benz y demás que se utilizan por el Servicio de Transportes del Ayuntamiento; debiendo ser cargo la adquisición de que se trata al concepto 131 del vigente presupuesto.

93. Determinar, en vista de lo actuado en el expediente, que, hasta que por el Ayuntamiento se adjudique mediante concurso la prestación del servicio de coches que para casos de urgencia utilizan las Casas de Socorro, siga prestando dicho servicio D. Antonio Mirete Ayala, contratista del mismo, de conformidad con lo indicado en ese sentido por el referido señor y teniendo en cuenta además que, caso de no accederse a la petición de éste, quedarían los establecimientos benéficos sin el imprescindible servicio de tracción urgente para los casos que de ordinario se prestan en los mismos; bien entendido que la prestación del precitado servicio la hará el referido Sr. Mirete Ayala en las mismas condiciones en que lo viene haciendo hasta la fecha, y debiendo oficiarse a la Sección de Talleres generales y Transportes para que, a la mayor brevedad posible, redacte los pliegos de condiciones facultativas necesarios para la celebración del nuevo concurso a que anteriormente se alude.

94. Aprobar los pliegos de condiciones facultativas y económico-administrativas que figuran en el expediente, formulados por las dependencias correspondientes, a efectos de que, con toda urgencia y señalando los precios mínimos para ello, se proceda a celebrar la necesaria subasta para contratar durante dos años el suministro de hierro fundido y bronce con destino a los Servicios de Fontanería, Alcantarillado, Tratamiento de Aguas residuales y Parques y Jardines; debiendo ser cargo el importe de tales suministros durante el presente año a los conceptos 132 y 34 del presupuesto vigente del Interior y del Ensanche, respectivamente, y por lo que se refiere al ejercicio de 1937, al crédito que para tales atenciones se consigne en el presupuesto correspondiente.

95. Facultar a la Dirección del Servicio de Acopios para la adquisición, interesada por la Dirección del Servicio de Extinción de Incendios, de espalderas, bancos y tableros con destino a los gimnasios de los Parques primero, segundo y tercero, que importan aproximadamente la cantidad de 2.130 pesetas, que serán cargo al crédito de 1.052.750 pesetas, de la que es partida integrante la cantidad de 65.000 pesetas consignada en el capítulo III, artículo 2.º del vigente presupuesto.

96. Aprobar las relaciones de facturas señaladas con los números 1 al 17, ambos inclusive, que figuran en el expediente, importantes 32.640,51; 75.090,49; 27.867,96; 1.404,53; 27.836,97; 9.383,47; 4.436,67; 1.086; 2.360; 3.060; 2.797,20; 146,75; 2.796,28; 1.320; 3.295,22; 391,95 y 2.100 pesetas, comprensivas de los suministros verificados por los proveedores que en las mismas se mencionan; debiendo ser cargo dichas sumas a los créditos consignados, respectivamente, en los conceptos 131, 132, 133, 134, 135 (contrata), 135, 136, 137, 168, 234, 235, 257 y 359 del vigente presupuesto de gastos del Interior, y 32, 34, 35 y 88 del correspondiente al Ensanche.

Junta Municipal de Primera Enseñanza

97. Determinar, teniendo en cuenta la urgencia para adquirir el mobiliario interesado por los Directores del Grupo

escolar Eduardo Benot, ya que la instalación completa del mismo habrá de inaugurarse oficialmente el día 14 del próximo mes de abril, lo que imposibilita de todo punto el anuncio y celebración de concurso público alguno, que se adjudique al industrial D. Pedro Maldonado (adjudicatario del concurso verificado para amueblar el resto del Grupo) la construcción y entrega del mobiliario preciso para completar las clases y servicios del repetido centro docente, de conformidad con las peticiones formuladas por los Directores de las respectivas graduadas, acompañando las relaciones con el detalle correspondiente y significándole que deberá fijar previamente presupuesto, cifrando el total importe de la adquisición con sujeción a los precios que tiene señalados en el concurso público a que antes se alude; siendo cargo el importe de tal suministro, en la proporción del 50 por 100 entre el Estado y esta Corporación municipal, y la parte correspondiente a esta última, al crédito consignado en el capítulo III, concepto 4.º del presupuesto extraordinario de Capitalidad.

98. Destinar, teniendo en cuenta lo solicitado al efecto, los solares enclavados entre las calles de la Florida, Beneficencia y Barceló, colindantes al Grupo escolar Pablo Iglesias, a la construcción de un nuevo Grupo escolar con fachada a la primera de dichas calles, en el que se recojan e instalen las Escuelas unitarias de la zona, dedicándose los restantes espacios libres comprendidos entre las vías referidas a jardines públicos, a cuyo efecto se encomendará el estudio del proyecto y presupuesto al Arquitecto escolar correspondiente.

Votaron en contra de los dos precedentes dictámenes los Sres. Alberca, Flores Valles, Cort, Madariaga, Pelegrín, Rodríguez, Layús y Zonzunegui.

99. Librar a D. Enrique Cubillo de la Fuente, Director en ejercicio del Grupo escolar Trasmiera, y que ha de desempeñar el denominado Rumayor, la cantidad de 500 pesetas con destino a los gastos de limpieza general y extraordinaria de las clases y servicios del centro docente últimamente citado, de próxima inauguración, siendo cargo dicha suma a lo consignado en el concepto 318 del vigente presupuesto de gastos del Interior.

100. Librar, de conformidad con lo interesado al efecto, la cantidad de 2.500 pesetas al señor Concejal Delegado de los Colegios-Internados de San Ildefonso y la Paloma para los gastos de excursiones, visitas escolares y otras necesidades que se adviertan en dicho establecimiento; debiendo ser cargo la indicada cantidad a las 25.000 pesetas consignadas en el concepto 350 del vigente presupuesto de gastos del Interior, «Para subvenciones de carácter educativo que acuerde el excelentísimo Ayuntamiento».

101. Determinar, en vista de lo actuado en el expediente, que la construcción de un Grupo escolar en las calles de Luis Peydró y Californias se lleve a cabo en la forma en que fué proyectado al principio, con la variación de que se prescinda de la sección maternal proyectada, ampliando el número de clases para niños y niñas, con el fin de que reciban instrucción y sean matriculados principalmente los niños de mayor edad, por no estar resuelto totalmente el problema escolar. El importe de dicha construcción, cifrado en 915.565,85 pesetas, deberá abonarse en la proporción del 50 por 100 entre el Estado y la Corporación municipal, bien celebrándose una nueva subasta o en la forma que la Comisión mixta de Construcciones escolares determine; debiendo pasar este expediente a informe de la Intervención Municipal para lo que se refiere a la contracción del crédito correspondiente.

102. Interesar del excelentísimo señor Ministro de Justicia, teniendo en cuenta lo interesado al efecto, dicte una disposición encaminada a la expedición con carácter gratuito por el Registro civil de extractos de las certificaciones de nacimiento de los niños comprendidos en la edad escolar que necesiten justificar dicho extremo para el ingreso en las Escuelas públicas, con lo que se evitarían demoras y perjuicios económicos a las clases populares de necesidad probada que hasta la fecha vienen produciéndoseles al obligarles a hacer dispendios poco en consonancia con su escasez de medios.

103. Aprobar, de conformidad con lo interesado por el señor Concejal Delegado del Colegio-Internado de la Paloma, las siguientes bases o normas para la celebración de un concurso entre Maestras o alumnas del grado profesional de las Escuelas Normales, para cubrir seis plazas de becarias femeninas con la asignación o beca de 2.000 pesetas anuales cada una, con

destino a las clases de párvulos y otros servicios del referido internado:

Primera. La Junta Municipal de Primera Enseñanza, facultada al efecto por el excelentísimo Ayuntamiento, convoca concurso entre Maestras y alumnas normalistas que cursan sus estudios en las Escuelas Normales de Madrid y que hayan ingresado por oposición en el grado profesional de estos establecimientos docentes, que cuenten con la edad de diez y siete a treinta años, para cubrir seis plazas de internas con la condición de becarias en el Colegio de la Paloma de esta capital, al efecto de actuar como auxiliares de las Maestras en la enseñanza de los párvulos existentes en dicho Centro.

Segunda. Las concursantes habrán de presentar sus instancias, dirigidas al excelentísimo señor Alcalde, Presidente de la Junta Municipal de Primera Enseñanza, debiendo acompañar a las mismas cuantos documentos justifiquen su condición o mérito y los extremos anteriormente citados.

Tercera. Se considerarán méritos preferentes: la posesión del título de Maestras de Primera enseñanza, haber desempeñado o desempeñar cargos de su profesión en centros de enseñanza públicos o privados, conocer o haber convivido en orfanatos, internados, etc., y, en general, cuantos méritos puedan alegar y la Junta de Enseñanza entienda de positivo valor para la labor que se les encomiende.

Cuarta. Las becarias designadas cooperarán en la obra educativa de los párvulos internos del Colegio, conviviendo con ellos en los estudios, juegos, recreos, etc., en la medida que se determine en los reglamentos y disposiciones para el funcionamiento de la Institución.

Quinta. Disfrutarán las becarias de la gratificación anual de 2.000 pesetas, con iguales derechos de asistencia a las clases oficiales de la Escuela Normal que los becarios varones, conforme a los horarios de este establecimiento, y de los permisos o licencias que se dispongan en armonía con las necesidades del Colegio. Asimismo disfrutarán de comida, igual que los demás internos, lavado y planchado de ropa, cama y asistencia médico-farmacéutica.

Sexta. Las cantidades importe de estas becas deberán ser libradas al Director del Colegio de la Paloma, para su abono a las alumnas que se designen en virtud del concurso, debiendo rendir las oportunas cuentas y liquidaciones que procedan.

Séptima. Estas alumnas becarias serán nombradas y separadas de sus cargos por el excelentísimo señor Alcalde Presidente, a propuesta de la Junta Municipal de Primera Enseñanza y previo informe del Delegado. La separación podrá realizarse cuando la becaria dejare de cumplir los deberes reglamentarios, fuere reprobada en sus estudios profesionales o cuando careciere de la aptitud necesaria para el desempeño de su misión. La separación supondrá la pérdida de todos los derechos y no dará lugar a indemnización de otra clase más que la que lógicamente se desprende de lo estipulado en las presentes bases, hasta el momento mismo de su cese.

Octava. Las alumnas normalistas que disfruten estas becas podrán realizar las prácticas de su carrera bajo la dirección de las Maestras del Grupo escolar de este Internado, si para ello se autorizase por la Superioridad (Dirección general del ramo), sin perjuicio de la convivencia e inspección que obligatoriamente han de ejercer sobre los niños del Internado en las ocho horas que a tales fines se han de consignar en sus horarios y plan de estudios como de obligación.

Novena. Las prácticas de enseñanza serán obligatorias una vez que hayan realizado en la Escuela Normal las pruebas finales de cada curso. En la época de vacaciones y días festivos suplirán temporalmente a las Profesoras en los grados respectivos que se les encomiende, y muy especialmente en los cursos breves de verano que a título de ensayo se organicen en el Colegio, y en los que intervendrán escalonadamente con los Profesores restantes, a fin de que con las vacaciones reglamentarias no queden desatendidas las clases en su función pedagógica.

Décima. El plazo de presentación de instancias para optar a estas plazas es de diez días, a contar desde el siguiente al de la publicación de este anuncio en el *Boletín Oficial* de la provincia; debiéndose presentar aquéllas en el Registro general del excelentísimo Ayuntamiento, debidamente reintegradas y acompañadas de los documentos justificativos de la condición de cada concursante.

PROPOSICIONES

Tomar en consideración y dar la tramitación correspondiente a las siguientes:

104. Una, de los Sres. Saborit, García Santos, Martínez Gil, Alvarez Herrero, Fernández Quer, Redondo, Muño, Gómez San José y Cordero, interesando se ordenen con urgencia las obras de urbanización en la calle del Dante, para poder inaugurar el día 14 de abril las Escuelas nacionales allí establecidas.

105. Otra, de los mismos señores Concejales, interesando se construya un edificio destinado a Escuela de aprendices metalúrgicos, para recoger en esta institución la que viene sosteniendo el Sindicato Metalúrgico El Baluarte, de Madrid.

106. Otra, de los mismos señores Concejales, interesando la instalación con urgencia de aceras de cemento en el frente del Grupo escolar Ramón López Rumayor, de carácter municipal, a fin de que éste pueda ser inaugurado el día 14 de abril.

107. Otra, de los mismos señores Concejales, interesando que por la técnica municipal se redacte con urgencia el oportuno proyecto para hacer una plaza circular alrededor de la Puerta de Toledo, llevando a cabo las expropiaciones necesarias al efecto, dando fachada a dicha plaza el Mercado Central de Pescados, con las ampliaciones que puedan ser necesarias para el porvenir.

108. Otra, de los mismos señores Concejales, interesando que en el Grupo escolar Transmiera se creen tantas plazas de Maestros nacionales como en la actualidad tiene de Maestros municipales, dotándole, además, el Estado de la correspondiente dirección.

109. Otra, de los mismos señores Concejales, interesando que se solicite del Gobierno civil de la provincia de Madrid la cesión del jardín de dicho edificio, para que sirva de campo escolar de la Escuela situada en la calle del Sacramento.

110. Otra, de los mismos señores Concejales, interesando se proceda a instalar la conducción de agua de Lozoya en la barriada de la Arganzuela, del distrito de la Inclusa.

111. Otra, de los mismos señores Concejales, interesando se continúen con urgencia las obras de embellecimiento y urbanización de la Cuesta de los Ciegos, del distrito de la Latina.

112. Otra, de los mismos señores Concejales, interesando se solicite del excelentísimo señor Ministro de la Gobernación que el Ayuntamiento de Madrid tenga dos representantes en el Consejo del Monte de Piedad.

113. Otra, de los mismos señores Concejales, interesando se reitere del excelentísimo señor Ministro de la Gobernación la petición que hubo de hacérsele en otra ocasión, solicitando el traslado del Hospital conocido con el nombre de la Princesa, en la glorieta de San Bernardo, a otro lugar de la capital, con el fin de proceder al saneamiento de la populosa zona en que está enclavado.

114. Otra, de los Sres. Muño, Martínez Gil, Gómez San José, Saborit, Fernández Quer, Alvarez Herrero, García Santos, Redondo y Cordero, interesando la instalación, con amplitud de accesos, de dos nuevas calzadas sobre puentes adosados paralelamente al de Toledo, por resultar éste insuficiente, dadas sus condiciones, por el intenso tráfico rodado, y que por el Gabinete de Accesos y Extrarradio se lleven a efecto los trabajos necesarios para sacar a subasta en plazo brevísimo la ejecución de las indicadas obras.

115. Otra, de los mismos señores Concejales, interesando se proceda al estudio del proyecto de construcción de un Mercado, indispensable para la Colonia municipal de Casas baratas Salud y Ahorro y de las barriadas próximas, utilizando para su construcción el emplazamiento ya reservado para él y procediéndose con la máxima urgencia a su realización, dadas las necesidades que ha de atender.

116. Otra, de los mismos señores Concejales, interesando que, con urgencia, se proceda al estudio del emplazamiento y proyecto de construcción de un nuevo Grupo escolar en las barriadas de casas baratas próximas a la Colonia municipal Salud y Ahorro, toda vez que el denominado Valdenúñez, próximo a terminarse, resultará insuficiente para atender a las necesidades de aquellas barriadas.

117. Otra, de los mismos señores Concejales, interesando se estudie la forma de conceder al personal eventual del Servicio de Limpiezas el carácter de fijos, proveyéndoles de

su correspondiente credencial, una vez que las hayan obtenido los Llaveros y Aprendices del mencionado Servicio.

118. Otra, de los mismos señores Concejales, interesando se declare lesivo para los intereses municipales el acuerdo que autoriza las obras de ampliación del Instituto del Cardenal Cisneros y se proceda a su total rectificación.

119. Otra, de los mismos señores Concejales, interesando la designación, a la mayor brevedad posible, de la Comisión que ha de recibir oficialmente el apartadero que se construyó para el servicio de la estación de fermentación de basuras, que hasta ahora no se ha llevado a efecto.

120. Otra, de los mismos señores Concejales, interesando que la calle señalada con la letra L en el plano del Parque urbanizado de la segunda zona del Ensanche se denomine en lo sucesivo del Aviador Menéndez, como homenaje de la Villa de Madrid al intrépido aviador cubano.

121. Otra, de los mismos señores Concejales, interesando se renueve el pavimento y alumbrado de la calle del Tesoro, del distrito de la Universidad.

122. Otra, de los mismos señores Concejales, interesando la adopción de los siguientes acuerdos, como normas tendientes a evitar, en cuanto sea posible, que se frustren los propósitos de la ley de Previsión contra el paro últimamente dictada, al retardarse o impedirse por los propietarios de terrenos la edificación en los mismos, con evidente daño para la clase trabajadora:

Primero. Por la Administración de Rentas y Exacciones se imprimirá la mayor actividad a la liquidación provisional de derechos de licencias solicitadas al amparo de la ley de 25 de junio de 1935.

Segundo. Por la Secretaría del excelentísimo Ayuntamiento se reclamarán de las Tenencias de Alcaldía los partes que se hayan presentado por los propietarios o facultativos directores de las obras, dando cuenta de que éstas han comenzado antes de 31 de diciembre de 1935, como requisito exigido por la ley de Previsión contra el paro forzoso, cuyos partes se unirán a los expedientes respectivos.

Tercero. En aquellos casos en que no aparezca cumplido el requisito a que se refiere la conclusión anterior, se procederá por las respectivas Tenencias de Alcaldía a comprobar si se están realizando las obras, y en caso afirmativo, la fecha en que dieron comienzo.

Cuarto. Serán denegadas o declaradas nulas las licencias que se hayan solicitado con carácter gratuito y que aparezca comprobado que no se comenzó su ejecución.

Quinto. A los propietarios de los solares que hayan dado cuenta del comienzo de las obras afectadas por la exención o se haya comprobado que las están ejecutando, se les notificará en forma la liquidación provisional practicada por la Administración de Rentas y Exacciones, previniéndoles que en el caso de que las edificaciones se hayan suspendido y no estén totalmente terminadas, con arreglo a los proyectos aprobados, antes de 31 de diciembre del corriente año, vendrán obligados al pago de los derechos liquidados.

123. Otra, de los Sres. Alvarez Herrero, Saborit, García Santos, Martínez Gil, Redondo, Muíño, Fernández Quer, Gómez San José y Cordero, interesando se haga una revisión de todos los expedientes del Negociado de Plusvalía sobre las cuotas de equivalencia, teniendo en cuenta que las exenciones concedidas por esa modalidad representan un perjuicio para los intereses municipales.

124. Otra, de los Sres. Martínez Gil, García Santos, Saborit, Muíño, Cordero, Gómez San José, Alvarez Herrero, Redondo y Fernández Quer, interesando se reforme el alumbrado en el Colegio de la Paloma y se amplíe en la cantidad necesaria para que quede perfectamente atendida esta necesidad.

125. Otra, de los mismos señores Concejales, interesando la pronta terminación de las obras que se llevan a cabo en el Colegio de San Ildefonso como consecuencia del incendio que se produjo en aquel establecimiento.

126. Otra, de los Sres. Redondo, Muíño, Alvarez Herrero, Saborit, Fernández Quer, Gómez San José, García Santos, Martínez Gil y Cordero, interesando la pavimentación, con carácter urgente, de las calles de Topete, Tenerife, Carolinas, Carlos Rubio, Juan Montalvo (antes Residencia) y Francisco Diego, aprovechando adoquines usados procedentes de obras municipales.

127. Se dió cuenta de otra, de los mismos señores Concejales, interesando se solicite del excelentísimo señor Ministro de Obras Públicas que se modifique la composición del Consejo de Administración de los Canales de Lozoya, ampliando la representación municipal a tres Concejales y un facultativo, que habrán de ser designados por el Ayuntamiento.

Y declarada urgente, fué aprobada la precedente proposición.

ADICIÓN PRIMERA

Asuntos al despacho de oficio

128. Se dió cuenta de una comunicación del excelentísimo señor Gobernador civil de la provincia, fecha 6 del corriente, interesando, a efectos de lo solicitado por el Decanato de los Juzgados de Primera instancia e Instrucción de la capital, la designación de un señor Concejal para que, en sustitución del Gestor municipal D. Andrés Aragón, forme parte, como Vocal, del Tribunal Provincial constituido en virtud de lo dispuesto en el artículo 197 de la vigente ley Municipal.

Y se acordó designar al Sr. Barrena para formar parte del Tribunal de referencia.

129. Aprobar una moción de la Alcaldía Presidencia, fecha 10 del corriente, en la que propone que la adjudicación provisional hecha en su oportunidad a favor de las ofertas que ha formulado D. Antonio Antón Rubio, tanto para el derribo de los pabellones como para la demolición del viejo cuartel de San Francisco, se eleven a definitivas, condicionando el momento en que ha de darse comienzo a ambos derribos al instante en que se halle autorizado el Ayuntamiento por los Poderes públicos para ocupar el inmueble en cuestión —a cuyo momento se subordinaba la indicada adjudicación definitiva—, es decir, a que se entregue a la Corporación municipal dicho inmueble con permiso para derribarlo, y sin perjuicio de que la cesión de los terrenos que ocupa el cuartel, a favor de Madrid, se formalice en las condiciones que sea y previo cumplimiento de los trámites oportunos; todo ello teniendo en cuenta no sólo la conveniencia de hacer desaparecer cuanto antes el obstáculo que, con miras a la proyectada urbanización de aquel sector, supone dicho cuartel, sino porque en dicha obra tendrán colocación numerosos obreros.

130. Se dió cuenta de otra moción de la Alcaldía Presidencia, fecha 11 del corriente, en la que propone que, como homenaje a la memoria del ilustre escritor D. Ramón del Valle Inclán, se proceda, con cargo a fondos municipales y por el Servicio de Artes Gráficas del Ayuntamiento, a una edición esmerada de sus obras inéditas, a cuyo efecto se interesará de sus familiares proporcionen el trabajo inédito del mismo.

Y previas manifestaciones que constan en acta, fué aprobado el precedente dictamen, adicionado en la propuesta del Sr. Muíño de que se diera a la glorieta del General Alvarez de Castro el nombre del eximio escritor D. Ramón del Valle Inclán.

131. Aprobar un decreto de la Alcaldía Presidencia, fecha 9 del corriente, en el que propone, en vista de la petición deducida por el representante de la Empresa del Teatro Español y lo informado por el Concejal Delegado del mismo, se conceda dicho Teatro a la Comisión organizadora del homenaje al escritor D. Ramón J. Sender, por habersele concedido el Premio Nacional de Literatura; y que en cuanto a la petición del concurso de la Banda Municipal, se conceda asimismo con el mínimo de gastos reglamentarios, o sean 250 pesetas por los de transporte del material.

132. Aprobar un decreto de la Alcaldía Presidencia, fecha 6 del corriente, en el que propone, de conformidad con lo interesado por el señor Concejal Delegado de Abastos, el nombramiento, en la forma que a continuación se expresa y ante la proximidad de la temporada intensiva de matanza de ganado lanar, de 16 obreros repartidores durante ciento veinte días, con el jornal diario de 9 pesetas, que serán cargo al crédito global que para estas atenciones figura consignado en el capítulo VI, artículo 1.º del vigente presupuesto;

6 obreros desde el 15 de marzo al 14 de julio; y
10 obreros desde 1 de abril al 30 de julio.

133. Aprobar un decreto de la Alcaldía Presidencia, fecha 10 del corriente, dando cuenta de un oficio del Concejal Delegado de Cementerios, de 9 del mismo mes, por el que, al trasladar comunicación de la Dirección de Cementerios interesando, dada su urgente necesidad, la construcción de sepulturas de segunda clase a fin de emprender la exhumación actualmente paralizada, manifiesta que, en atención a lo expuesto y siguiendo instrucciones verbales de la Alcaldía, ha ordenado que inmediatamente se ejecuten las obras de construcción de sepulturas por la contrata que ha llevado a cabo las últimamente construidas, con arreglo a las condiciones que han regido para dichas obras y por un importe que no exceda de 18.000 pesetas, con cargo al presupuesto vigente.

134. Quedar enterado de un oficio de la Intervención Municipal, fecha 4 del corriente, remitiendo, a los efectos prevenidos en las disposiciones vigentes, los balances de comprobación y saldos en el mes de diciembre último por cuenta de los presupuestos de gastos e ingresos del Interior para 1935.

135. Quedar enterado de un oficio de la Intervención Municipal, fecha 7 del corriente, remitiendo, a los efectos prevenidos en las disposiciones vigentes, el balance de comprobación y saldos de las operaciones de contabilidad de los presupuestos del Ensanche y de las cuentas independientes de los mismos, correspondientes al mes de febrero último.

Asuntos y expedientes con dictamen de las Comisiones

Comisión 1.^a—Hacienda

136. Declarar que no procede exceptuar del pago de contribuciones especiales con motivo de la renovación de pavimento y aceras en la calle de Santa Casilda a la finca número 4 de dicha calle, propiedad de D. Aurelio Garrido Redondo, por no serle de aplicación el acuerdo municipal de 16 de diciembre de 1932 que determinó las normas con respecto a la exacción de dichas contribuciones especiales.

137. Abonar a D. Manuel Estévez García, inquilino del piso segundo de la casa número 12 de la calle de Mesonero Romanos, expropiada para vía pública, la suma de 35,31 pesetas en concepto de indemnización por desahucio, siendo cargo dicha suma al concepto 68 del vigente presupuesto.

138. Aprobar, en cumplimiento a lo prevenido en las disposiciones dictadas al efecto, la cuenta rendida por el Procurador consistorial, D. Eduardo Morales, justificativa de la inversión dada a la cantidad de 8.000 pesetas, que le fué librada para atender a los gastos judiciales durante el ejercicio de 1934.

139. Devolver a D. Francisco Nolla, como representante del Banco Zaragozano, la suma de 8.017,35 pesetas, satisfechas indebidamente por el arbitrio sobre inquilinato correspondiente al local que ocupa dicho Banco en el piso bajo de la finca números 4 y 6 de la calle de Nicolás María Rivero, de conformidad con lo informado por la Sección y teniendo en cuenta que en el expediente se han cumplido todos los trámites y requisitos que ordenan las disposiciones vigentes para estos casos; debiendo verificarse la devolución de que se trata como minoración de los ingresos del mismo concepto del presupuesto en curso.

140. Acatar y cumplir, teniendo en cuenta lo informado por el Servicio Contencioso, la sentencia dictada por el Tribunal Contencioso-administrativo en el recurso entablado por la Corporación con motivo de reclamación de la Empresa propietaria del Teatro Colisevm sobre prestación del Servicio contra Incendios, y por cuya sentencia se confirma el fallo del Económico-administrativo de la provincia que declaró que la referida Empresa no estaba obligada al pago de los derechos que se le exigen por dicho concepto.

141. Reconocer, e incluir en el primer presupuesto ordinario que se forme por la Corporación municipal, a favor de la casa Boetticher y Navarro un crédito de 2.023,45 pesetas, importe de las obras realizadas en la calefacción y ascensores de varias dependencias municipales en el ejercicio de 1935; debiendo ponerse en conocimiento de los Servicios Técnicos municipales que cuando se trate de ejecutar obras de carácter urgente se dé cuenta previamente al señor Delegado del Servicio.

142. Desestimar la instancia de D. Francisco Palacios Power solicitando continuar en el cargo de Recaudador del arbitrio municipal del 3 por 100 que grava las traviesas en el Frontón Chiki-Jai, y, por consiguiente, declarar firme y subsistente el acuerdo municipal de 14 de febrero último que confió la recaudación a la nueva Empresa, conforme a los preceptos estatuidos en la ley de las Cortes Constituyentes de 20 de agosto de 1931 y orden aclaratoria del Ministerio de Hacienda de 20 de julio de 1922.

143. Coadyuvar a la Administración, teniendo en cuenta lo informado por la Asesoría jurídica, en el recurso contencioso-administrativo interpuesto ante el Tribunal Provincial por D. Juan Avila, en nombre del Monte de Piedad y Caja de Ahorros, sobre revocación de fallo del Económico-administrativo de la provincia, de 25 de junio del año último, desestimatorio de su reclamación sobre exacción del arbitrio de inquilinato a los empleados que habitan en los edificios de la entidad recurrente.

144. Acatar y cumplir, teniendo en cuenta lo informado por el Servicio Contencioso, la sentencia dictada por el Tribunal Contencioso-administrativo provincial en el recurso entablado por la Corporación con motivo de reclamación de la Empresa del Teatro Pavón sobre prestación del Servicio contra Incendios, y por cuya sentencia se confirma el fallo del Económico-administrativo de la provincia que declaró que la referida Empresa no estaba obligada al pago de los derechos que se le exigían por dicho concepto.

145. Acatar y cumplir, teniendo en cuenta lo informado por el Servicio Contencioso, la sentencia dictada por el Tribunal Contencioso-administrativo provincial en el recurso entablado por la Corporación con motivo de reclamación de la Empresa del Teatro de La Latina sobre prestación del Servicio contra Incendios, y por cuya sentencia se confirma el fallo del Económico-administrativo de la provincia que declaró que la referida Empresa no estaba obligada al pago de los derechos que se le exigían por dicho concepto.

146. Denegar la petición formulada por doña Julia Aguilar, inquilina que fué de la casa número 12 de la calle de Mesonero Romanos, expropiada para vía pública, para que se le abone el importe de la indemnización de seis meses por haber tenido que desalojar el cuarto que en ella ocupaba, ya que, según informa la Administración de Rentas, es deudora a la Corporación municipal en 17 pesetas; y que, de conformidad con lo informado por los señores Letrados consistoriales, no se ejercite el correspondiente juicio verbal para el cobro del descubierto en que se halla, porque para ello habría de gastarse mayor cantidad que la que ha de reclamarse.

147. Conceder, libre de derechos, de conformidad con lo informado por la Sección, la licencia solicitada por D. Eulalio Mañueco para demoler las fincas números 45 y 47 del paseo de Santa María de la Cabeza, teniendo en cuenta que dichas fincas no reúnen las necesarias condiciones de higiene y salubridad, por lo que se deben considerar clasificadas en la categoría C) de las reglamentarias a que se refiere la real orden de 9 de agosto de 1923 sobre saneamiento de viviendas insalubres, con lo que dichas fincas están comprendidas dentro del apartado b) de la primera de las condiciones del acuerdo municipal de 9 de agosto último sobre exención de derechos por obras, en relación con la ley del Paro.

148 y 149. Conceder, libres de derechos, de conformidad con lo informado por la Sección, las licencias solicitadas por D. Gaspar Escuder Bergea, en representación de la Compañía de Seguros La Sud-América, para demoler las fincas números 1 y 3 de la calle de Espartinas, teniendo en cuenta lo mismo que se indica en el anterior asunto.

150. Aprobar los pliegos de condiciones facultativas y económico-administrativas que figuran en el expediente, formulados por la Sección de Hacienda y Negociado de Subastas, para la subasta del arriendo del arbitrio sobre la colocación de sillas y sillones en los paseos públicos y alquiler de las de la propiedad de la Villa, en los que figura la variación, con respecto al que sirvió de base a la anterior subasta, de elevar a 6.000 pesetas la fianza provisional, fijando en pesetas 60.000 la definitiva y en esta misma cantidad el canon tipo que ha de servir de base para la subasta; y que en tanto se cumplen todas las formalidades que se señalan en el pliego de condiciones facultativas para llegar a la adjudicación y firmar la escritura correspondiente, por la Administración de Rentas

y Exacciones municipales se lleve a efecto directamente la explotación de este servicio, a fin de que no sufran merma o quebranto alguno los intereses municipales.

151. Conceder, libre de derechos, de conformidad con lo informado por la Sección, la licencia solicitada por D. Rufino García Rodríguez para demoler la finca número 24 moderno de la calle de Meléndez Valdés.

152. Adoptar los acuerdos que a continuación se expresan, en vista de lo actuado en el expediente, a efectos de la oportuna modificación del concepto 56 del presupuesto extraordinario del Interior de 1931, a fin de que, con cargo a dicho concepto y al 10 del mismo presupuesto, se proceda a la adquisición de ocho máquinas regadoras-lavadoras:

Primero. Que previos los trámites legales exigidos, se modifique el concepto número 56 del presupuesto extraordinario de 1931, Interior, dejándolo redactado en esta forma: «Para la adquisición de material necesario de transportes mecánicos para todos los servicios municipales; y

Segundo. Que interin transcurran los plazos legales y a los fines de ganar tiempo, pase el expediente al Negociado de Subastas para la redacción del pliego de condiciones económico-administrativas y revisión de las facultativas redactadas en febrero de 1935, a los efectos de convocar en la forma reglamentaria un nuevo concurso para la adquisición del material de que se trata.

153. Ratificar en todos sus extremos, y en su virtud acordar lo siguiente, el acuerdo municipal de 27 de diciembre de 1935 relacionado con el concierto de un préstamo con el Instituto Nacional de Previsión para la construcción de 2.616 viviendas baratas en terrenos denominados de Valdenúñez y Cerro Bermejo, del distrito de la Latina:

a) Solicitar del Instituto Nacional de Previsión un préstamo hasta de 5.000.000 de pesetas para cooperar a la construcción de 2.616 viviendas baratas, en la forma establecida por los acuerdos del excelentísimo Ayuntamiento de 4 de noviembre de 1932 y 23 de febrero de 1934, a reintegrar su importe en el plazo máximo de doce años, abonando el 5 por 100 de interés anual con arreglo al cuadro de amortización aprobado por el Instituto, más los impuestos, gastos de escritura y demás que ocasione el préstamo, así como el tanto por ciento por una sola vez (al otorgar la escritura) del capital del préstamo, en concepto de gastos por los servicios técnicos y administrativos en la forma establecida en su reglamento.

No siendo posible calcular exactamente el importe de todos los gastos de la operación, y sin perjuicio de cifrarlo, a los efectos del presupuesto extraordinario, en 5.000.000 de pesetas, la cuantía del préstamo habrá de fijarse una vez efectuados los gastos, a cuyo fin el Instituto Nacional de Previsión abonará en el acto de la escritura 4.695.503,53 pesetas, importe de la subvención acordada por el Ayuntamiento para fomento de las casas baratas de que se trata, y el propio Instituto efectuará por cuenta del Ayuntamiento los desembolsos que la operación origine, mediante los correspondientes justificantes, cuya suma se adicionará a aquella cantidad para determinar el total del préstamo, comunicándolo al Ayuntamiento con expresión del importe de cada una de las doce anualidades, integrado por capital e intereses para su reintegro, venciendo la primera al año de la fecha de la última entrega o pago a cuenta del préstamo.

b) El Ayuntamiento afecta al reembolso del capital y pago de intereses del préstamo la recaudación íntegra del recargo del 75 por 100 sobre el arbitrio de solares sin edificar autorizado por ley de 17 de agosto de 1932. Si la recaudación excediese de la anualidad establecida, el exceso se aplicará a amortización extraordinaria del capital en la forma que se convenga con el Instituto; si el ingreso fuera menor, el Ayuntamiento abonará la diferencia con cargo a sus presupuestos ordinarios, a cuyo efecto en el capítulo IX del presupuesto de gastos figura un crédito para pago de la anualidad establecida, cuyo concepto de gastos se compensará con el correspondiente concepto de ingresos «por el importe de la recaudación del recargo del arbitrio», pero sin que en ningún caso el crédito del concepto de gastos pueda ser menor que el importe de la anualidad.

c) Trimestralmente, y tan pronto como termine cada período de recaudación, se efectuará el ingreso en el Instituto del total de la cantidad recaudada, cuya formalización se realizará en la forma que se establezca con la citada entidad.

d) El Ayuntamiento acuerda aprobar el presupuesto extraordinario, que va unido al expediente, para el pago de los 5.000.000, que en unión de otro crédito de 6.250.000 pesetas, consignado en el presupuesto extraordinario de Capitalidad, han de aportarse como anticipo y auxilio a la Compañía Ibérica de Construcciones Urbanas para la construcción de las 2.616 viviendas baratas.

El Ayuntamiento acuerda asimismo que se interese la aprobación del Ministerio de Hacienda que el real decreto de 2 de abril de 1930 exige para las operaciones de crédito, y la del Consejo de Ministros, que a tenor de la orden del Ministerio de Trabajo de 6 del mes de diciembre último ha de solicitarse por conducto de este departamento para concertar el préstamo con el Instituto.

Se autoriza a la Alcaldía Presidencia para que en representación de la Corporación realice cuantas gestiones lleve consigo la operación del préstamo, autorice la escritura en que se otorgue y libre y pague los recibos correspondientes.

e) A partir de 1 de enero de 1936 se procederá al cobro del 75 por 100 sobre el arbitrio de solares, que quedará afecto al reembolso de capital, intereses y demás gastos que se ocasionen por el préstamo a que antes se viene haciendo mención.

Comisión 2.ª—Fomento

154. Aprobar un dictamen de la Comisión, fecha 7 del corriente, en el que propone la adopción del siguiente acuerdo, en relación con el abono al Ingeniero D. José Luis Escario de los honorarios del proyecto de estación depuradora de aguas residuarias, como consecuencia de la revisión del acuerdo municipal de 14 de febrero último, que ha llevado a la Comisión a la conclusión de que convendría proponer al citado Ingeniero que redujese la cifra que pretende percibir a la de 90.000 pesetas, llevada del deseo de obtener las máximas ventajas para el erario municipal y liquidando de esta forma el asunto de una manera definitiva:

Satisfacer a D. José Luis Escario la cantidad de 90.000 pesetas por los honorarios del proyecto de estación depuradora de aguas residuarias; y que dicha suma se satisfaga en la siguiente forma: 45.000 pesetas, con cargo al capítulo de Imprevistos del presupuesto extraordinario del Ensanche de 1931, y las otras 45.000 pesetas, con aplicación al mismo capítulo del presupuesto extraordinario del Interior de 1931.

Comisión 4.ª—Beneficencia, Sanidad y Policía Urbana

155. Aprobar un dictamen de la Comisión, fecha 9 del corriente, con motivo de instancia de doña Nicolasa Sánchez y Sánchez, como viuda del Comisionista que fué del Mercado Central de Frutas y Verduras D. Pedro Martín del Río, en solicitud de que se le autorice a ceder sus derechos a D. Manuel Fernández Pérez, por no poder atender al negocio, y en cuyo dictamen se propone, por estimar la Comisión que está suficientemente justificada la petición de referencia, según informa la Delegación de Abastos, que, de conformidad con el artículo 98 del reglamento de Mercados, la autorización que para el ejercicio de Comisionista de frutas y verduras en el Mercado Central posee la referida señora Sánchez y Sánchez se entienda transferida a D. Manuel Fernández Pérez.

A petición del Sr. Cordero el primero y del Sr. García Moro el segundo, quedaron sobre la mesa los dos siguientes dictámenes:

Uno proponiendo la aprobación del proyecto de reglamento de Mercados formulado por la Delegación de Abastos.

Otro proponiendo la adquisición del solar procedente del Hospital de San Juan de Dios, y que se autorice en una parte de él la construcción de un mercado.

Comisión de Capitalidad

156. Adoptar los acuerdos que a continuación se expresan, en vista de lo actuado en el expediente, en relación con el proyecto reformado, remitido por la Dirección de los Servicios técnicos municipales, para las obras de prolongación del colector general y construcción de la estación depuradora de aguas residuarias de Madrid, cuyo proyecto se eleva a un coste total de 20.415.439,06 pesetas, o sea con un aumento sobre el primitivo proyecto de instalación de 11.427.559,25 pesetas:

Primero. Aprobar el proyecto reformado de que se trata.

Segundo. Que por las razones que se consignan en los distintos dictámenes que constan en el expediente y por constituir una obligación impuesta en el pliego de condiciones que sirvieron de base para la contratación de estas obras, se encomiende la total ejecución de las mismas a la Sociedad adjudicataria, Fomento de Obras y Construcciones, a la que deberá requerirse para que preste su conformidad a las modificaciones propuestas.

Tercero. Que se desista, en principio, de la construcción de un Palacio municipal, y, por tanto, que la diferencia de 11.427.559,25 pesetas existente entre el presupuesto primitivo y el reformado se abone con cargo al concepto número 9 del presupuesto extraordinario de Capitalidad, suplementándolo en dicha suma mediante la oportuna transferencia del concepto número 5 del propio presupuesto, previos los trámites y requisitos legales necesarios para esta clase de operaciones; y

Cuarto. Que el pago de la expresada suma se verifique en tres anualidades, por terceras partes y sin abono de interés alguno.

157. Adoptar los acuerdos que a continuación se expresan, en vista de lo actuado en el expediente, en relación con el plan o proyecto de construcción de Escuelas públicas a desarrollar en régimen de cooperación con el Estado, por el 50 por 100 de su costo, y con la forma de subvenir económicamente a la realización del mismo:

Primero. La aprobación del plan o anteproyecto de construcciones escolares para 1936, presentado a la Comisión Ejecutiva para construcción de edificios nacionales, que asciende a la suma de 15.588.050 pesetas.

Segundo. Que se desista, en principio, de la construcción de un Palacio para Exposiciones y Congresos, que figura en el concepto 6.º del presupuesto extraordinario de Capitalidad.

Tercero. Que la suma de 7.794.025 pesetas, importe del 50 por 100 que corresponde a la Corporación municipal, se satisfaga con cargo al concepto 4.º del propio presupuesto extraordinario de Capitalidad, suplementándolo en la expresada suma mediante la oportuna transferencia del concepto 6.º del propio presupuesto, previos los trámites correspondientes a esta clase de operaciones; y

Cuarto. Que en los pliegos de condiciones que sirvan de base a la subasta se haga constar que el pago de su importe estará condicionado a cuatro anualidades, a partir de la publicación.

Comisión de Carnaval

158. Aprobar un dictamen de dicha Comisión, fecha 3 del corriente, sometiendo al Ayuntamiento su gestión con motivo de las fiestas del presente año, así como las cuentas, cuyos justificantes se hallan a disposición de los señores Concejales, de las que resulta que los ingresos obtenidos, que importan en total 102.213,50 pesetas, entre la subvención de 100.000 pesetas concedida por el Ayuntamiento, lo recaudado en las tribunas de pago, que asciende a 1.399 pesetas, y lo ingresado por entradas en la fiesta del Teatro Colisevm, que asciende a pesetas 814,50, se obtuvo un remanente sobrante para el Ayuntamiento de 21.523,11 pesetas, ya que los gastos de toda clase importan un total de 80.690,39 pesetas; debiendo determinarse por el Ayuntamiento la aplicación que ha de darse al superávit indicado anteriormente.

Patronato Municipal de Casas Baratas

159. Proceder al desahucio del inquilino de la Colonia municipal de Casas baratas Salud y Ahorro don Rafael Carmona, en vista del oficio de los Vigilantes de la misma, fecha 29 del pasado mes de febrero, en el que se hace constar que, a partir del día 12 de dicho mes, no habita en el cuarto dicho señor, ignorándose su actual domicilio.

PROPOSICION

160. Tomar en consideración y dar la tramitación correspondiente a una, del Sr. Marcos Cerrudo y otros señores Concejales, interesando se solicite la modificación del artículo 51 del vigente reglamento del Consorcio de la Panadería, en el sentido de que el reposo del pan de familia en piezas de mil gramos se efectúe no solamente en las tahonas, sino también en los despachos y por piezas sueltas.

ADICIÓN SEGUNDA

Asuntos al despacho de oficio

161. Aprobar una moción de la Alcaldía Presidencia, fecha 12 del corriente, en la que propone que la cantidad que figura en los presupuestos como sueldo del Jefe de la Guardia Municipal se conceda en concepto de gratificación, toda vez que con ello no se perjudica en nada el servicio, puesto que el funcionario de que se trata no desempeña ningún otro cargo, aparte del que tiene en el Ayuntamiento, y en cambio no adquiere ningún derecho pasivo con cargo a los fondos de la Corporación.

162. Aprobar un decreto de la Alcaldía Presidencia, fecha 7 del corriente, disponiendo que para sustituir a D. Emilio Rueda, que venía representando al Ayuntamiento de Madrid en el Comité provincial regulador del mercado triguero, sea designado D. Manuel Cordero, Delegado de Abastos.

Asuntos y expedientes con dictamen de las Comisiones

Comisión 3.ª—Ensanche

163. Reconocer y abonar, con cargo al concepto 6.º del vigente presupuesto ordinario del Ensanche, la cantidad total de 5.904 pesetas, que importan los jornales de 82 obreros podadores, a 72 pesetas decena, por los devengados en la última decena del mes de diciembre último.

164. Adoptar los acuerdos que a continuación se expresan, en vista de lo actuado en el expediente, en relación con los proyectos y presupuestos que figuran en el mismo, que en junto ascienden a 766.046,31 pesetas, formulados por la Dirección de Vías y Obras, para pavimentar la calzada e instalar aceras, tuberías y alumbrado en el paseo alto de la Virgen del Puerto:

Primero. Aprobar los siguientes presupuestos, formulados por la Dirección de Vías y Obras, para el paseo alto de la Virgen del Puerto:

El de pavimentación de la calzada con microgranito tipo A sobre 0,20 de hormigón, que asciende, para conocimiento de la Administración, a 521.493,04 pesetas.

El de instalación de aceras de losa usada sobre arena, que asciende a 131.371,54 pesetas.

El de instalación de tuberías de serie y bocas de riego, que asciende a 26.038,21 pesetas; y

El de reforma del alumbrado, que asciende a 87.143,52 pesetas.

Segundo. Que la cantidad de 26.038,21 pesetas, a que asciende el presupuesto de tuberías y bocas de riego, sea cargo al crédito consignado en el concepto 7.º del capítulo II, artículo 4.º del presupuesto extraordinario del Ensanche de 1931, y que para atender al gasto de los presupuestos de calzada y aceras, que ascienden en junto a 652.864,58 pesetas, y el del alumbrado, que importa 87.143,52 pesetas, se transfieran dichas sumas del concepto 12 del capítulo III, que hoy cuenta con una disponibilidad de 7.751.995,85 pesetas, a los conceptos 5.º y 9.º del capítulo II del mismo presupuesto, siempre que para ello se cumpla lo dispuesto en los artículos 11 y 12 del reglamento de Hacienda municipal.

Tercero. Que la obra de instalación de alumbrado, cuyo presupuesto de contrata asciende a 80.688,45 pesetas, se adjudique a la Sociedad Gas-Madrid, contratista en la actualidad del aludido servicio, y que reconocida la urgencia en ejecutar las obras de pavimentación de calzada y aceras y la de instalación de tuberías y bocas de riego, a tenor de lo dispuesto en el caso tercero del artículo 125 de la vigente ley Municipal, se adjudique su ejecución a la Sociedad Cubiertas y Tejados, por las razones apuntadas en el cuerpo de este dictamen, en la cantidad de 611.075,65 pesetas, que importan los presupuestos de contrata de las dos primeras, y en la de 25.149,34 pesetas, a que asciende el de las de tuberías, de cuyos presupuestos se deducirá el 11,002 por 100 de baja que hizo dicha Sociedad al adjudicarle las obras de la segunda zona del Ensanche; debiendo regir para esta adjudicación los pliegos de condiciones

facultativas y económico-administrativas que rigen en aquéllas, viniendo obligada a terminar las obras en un plazo de cinco meses y conservarlas gratuitamente durante dos años y a depositar como fianza en la Caja general el 10 por 100 del importe de la obra.

Comisión 5.ª—Gobernación

165. Determinar, después de estudiar lo informado por la Sección, con motivo de la solicitud del funcionario técnico de Contabilidad excedente D. Luis Magro Hernández, que al formular la propuesta de corrida de escalas que se encuentra pendiente de la resolución de este asunto y que es procedente realizar con motivo del fallecimiento del funcionario técnico-administrativo D. Gabriel García González, cuya resulta corresponde al reingreso de un excedente en cumplimiento de lo dispuesto en el acuerdo de 16 de junio de 1933, se nombre a D. Luis Magro Hernández, funcionario técnico de Contabilidad en situación de excedente, Oficial segundo de dicho Cuerpo en régimen de escalafones, con 4.000 pesetas de haber anual, a quien por acuerdo de 27 de diciembre de 1935 se le concedió el derecho a reingresar después que se amortizasen las cinco plazas que restan para cubrir el número de las fijadas en la reorganización de servicios para el Cuerpo de Contabilidad, y haya reingresado el excedente que tiene pedido su reingreso con anterioridad al citado Sr. Magro, y, entre tanto, por razones de equidad, también se le otorgó en dicho acuerdo realizase su reingreso en otra plaza donde pudiera efectuar análogos servicios a los correspondientes a su cargo de funcionario del grupo de Contabilidad, Oficial segundo de Administración, con 4.000 pesetas de sueldo anual, con carácter provisional, hasta tanto le corresponda su reingreso en el grupo de Contabilidad, entendiéndose que el tiempo que permanezca en tal situación únicamente le será abonable a efectos pasivos, sin que le pueda servir en ningún caso para cómputo de cuatrenios, por considerarle en el desempeño de este destino como no acogido a la reorganización de servicios.

Junta Municipal de Primera Enseñanza

166. Adjudicar al industrial D. Laureano Fernández Simal, por ser su proposición, de las dos presentadas al concursillo rápido celebrado al efecto, la más conveniente a los intereses municipales, la construcción y suministro del mobiliario preciso para las clases y servicios del Grupo escolar municipal Rumayor, cuya inauguración ha de verificarse el día 14 del próximo mes de abril, en la cifra de 87.282 pesetas, que deberá ser cargo a lo consignado en el concepto 4.º del presupuesto extraordinario de Capitalidad, de conformidad con lo acordado en sesión de 28 de febrero último; desestimándose el presupuesto-pliego presentado por D. Joaquín Martín, ya que no está completo, y además contiene precios unitarios superiores al del adjudicatario.

167. Adjudicar al industrial D. Joaquín Martín, único presentado al concursillo rápido celebrado como consecuencia de lo acordado en sesión de 14 de febrero próximo pasado, y cuya proposición se halla dentro de las normas y límites indicados en el anuncio convocatoria del concurso, la construcción y entrega del mobiliario preciso con destino a las dos clases y servicios del Grupo escolar Pedro Atienza, establecido en la calle del Dante, que ha de funcionar como agregado al Grupo escolar Joaquín Dicenta, por la cantidad total de 5.679 pesetas, significándole que la entrega del mobiliario habrá de efectuarse antes de la fecha prefijada del 14 de abril; siendo cargo el referido gasto al 50 por 100 entre el Estado y la Corporación municipal, toda vez que se trata de Escuelas de nueva construcción, y abonándose la parte correspondiente al Ayuntamiento con lo consignado en el concepto 321 del presupuesto en curso.

168. Adoptar los acuerdos que a continuación se expresan, como consecuencia de un estudio de las proposiciones presentadas al concursillo rápido celebrado en virtud de lo acordado en sesión de 28 del pasado mes de febrero para la construcción y entrega del mobiliario preciso para varios Grupos escolares que han de inaugurarse el próximo 14 de abril:

Primero. La adjudicación al industrial D. Julio Torres de la construcción y entrega del mobiliario detallado en su presupuesto de fecha 9 de los corrientes, con destino al Grupo escolar Carmen Rojo, el cual habrá de entregarse para el día 14 de

abril próximo, abonándose su importe, de 47.983,27 pesetas, al 50 por 100 entre el Estado y la Corporación municipal, y siendo cargo la parte correspondiente a esta última al concepto 4.º del presupuesto extraordinario de Capitalidad.

Segundo. La adjudicación al industrial D. Pedro Maldonado de la construcción y entrega del mobiliario detallado en su presupuesto de fecha 9 de los corrientes, con destino al Grupo escolar Legado Crespo, el cual habrá de entregarse para el día 14 de abril próximo, abonándose su importe, de pesetas 15.680, al 50 por 100 entre el Estado y la Corporación municipal, y siendo cargo la parte correspondiente a esta última al concepto 4.º del presupuesto extraordinario de Capitalidad.

Tercero. La proposición del industrial D. Laureano Fernández Simal queda destimada como consecuencia del contenido del apartado primero de este dictamen.

169. Adoptar los acuerdos que a continuación se expresan, teniendo en cuenta el presupuesto y estudio formulado por el Negociado, como consecuencia de lo acordado por la Junta en 4 del corriente, a virtud de lo interesado por el Vocal Sr. Saborit, para que el día 14 de abril próximo pudiera verificarse la inauguración de los Comedores escolares que, hallándose establecidos en varios Grupos, no han venido funcionando hasta el momento presente por falta de cantidad, a pesar de estar dotados todos ellos del mobiliario preciso y del necesario menaje de comedor y cocina:

Primero. Que a partir del próximo día 14 de abril funcionen los comedores escolares que se expresan en la relación que a seguido se inserta, además de los que ya vienen funcionando, con el número de plazas, coste unitario y totales que también se detallan:

GRUPOS	Número de plazas	Coste por plaza Pesetas	TOTAL Pesetas
Escuelas de Aguirre.....	100	1	3.000
Tomás Bretón.....	100	1	3.000
Rosario de Acuña.....	100	1	3.000
Pablo Iglesias.....	100	1	3.000
Vicente Blasco Ibáñez.....	100	1	3.000
Lope de Rueda.....	100	1	3.000
Tirso de Molina.....	100	1	3.000
Joaquín Dicenta.....	100	1	3.000
Emilio Castelar.....	100	1	3.000
Catorce de Abril.....	100	1	3.000
Leopoldo Alas.....	100	1	3.000
Claudio Moyano.....	100	1	3.000
Amador de los Ríos.....	100	1	3.000
Marcelo de Usera.....	100	1	3.000
Miguel de Unamuno.....	100	1	3.000
Alfredo Calderón.....	100	1	3.000
Joaquín Sorolla.....	100	1	3.000
Nicolás Salmerón.....	100	1	3.000
Giner de los Ríos.....	100	1	3.000
Ortega Munilla.....	100	1	3.000
María Guerrero.....	100	1	3.000
Miguel Morayta.....	100	1	3.000
Gómez de Baquero.....	100	1	3.000
Carmen Rojo.....	100	1	3.000
Legado Crespo.....	100	1	3.000
TOTAL.....			75.000

En los 25 Grupos arriba citados podrá darse comida sana y abundante y desayuno o merienda de la misma forma que en los demás comedores hoy en marcha, a 2.500 niños, de los cuales 2.300 pertenecerán a 23 Grupos que no funcionaban en su modalidad de cantina escolar, toda vez que los dos citados últimamente han funcionado ya, aun cuando no lo hacían en la actualidad por las obras de reforma en que se encuentra.

El servicio de que se trata se prestará desde el repetido día 14 de abril hasta el 29 de mayo, y al comunicar este acuerdo se hará presente a los Directores de los Grupos que han de sujetarse a todos los extremos que en análogas ocasiones han merecido la aprobación de V. E. para el mejor orden del funcionamiento de los comedores.

Segundo. Necesitando atenderse por la Dirección de los Grupos a gastos de urgencia para la puesta en marcha del servicio, tales como adquisición de útiles de cocina y comedor, mantelería y otras necesidades, se asigna a cada uno de los 23 Grupos primeramente citados la cantidad de 750 pesetas.

Tercero. A la Directora del Grupo Ramón y Cajal se le concede la suma de 100 pesetas para que pueda adquirir la mantelería que precisa, a tenor de lo dispuesto por el Vocal visitador del distrito.

Cuarto. Las cantidades totales que importen todos los gastos y consignaciones antes citados serán cargo al crédito cifrado en el capítulo VIII, artículo 3.º, concepto 289 del vigente presupuesto de gastos del Interior.

ADICIÓN TERCERA

Asunto al despacho de oficio

170. Aprobar un escrito de la Alcaldía Presidencia, fecha 12 del corriente, en el que, teniendo en cuenta que con motivo de la reorganización de los Colegios-Internados de la Paloma y San Ildefonso se advierte la necesidad de dotarlos del personal femenino que se encargue de los servicios domésticos, vigilancia de los escolares, servicios de comedor y otros interiores del establecimiento, interesa la oportuna autorización para que pueda designar a cuatro personas que se encarguen de estos menesteres, a las que se asignará el jornal diario de 8 pesetas, que serán cargo al crédito global del vigente presupuesto para pago al personal eventual.

Votaron en contra los Sres. Layús, Zunzunegui, Cort, Madariaga y Rodríguez.

171. Aprobar un decreto de la Alcaldía Presidencia, fecha 13 del corriente, en el que propone, teniendo en cuenta lo interesado por el Círculo Socialista de Cuatro Caminos y lo informado por el Concejal Delegado de la Banda Municipal, se conceda al mismo la cooperación de dicha agrupación artística, con carácter gratuito, para intervenir en el festival cultural organizado por aquel Círculo en el Cinema Europa el día 15 del corriente, a las diez de la mañana, con objeto de recaudar fondos para mejoramiento de su Escuela.

172. Designar Vocal de la Comisión de Acopios al Concejal D. Eduardo Alvarez Herrero.

Se levantó la sesión a la una y cuarenta y cinco minutos de la tarde.

SECRETARIA

SUBASTA

La Comisión Gestora Municipal ha acordado, en sesión de 17 de enero último, anunciar subasta pública para contratar el suministro, durante cuatro años, de alcorques, regueras, tiestos y caños con destino al Servicio de Parques y Jardines, con sujeción a los pliegos de condiciones redactados al efecto y cuadro de precios que figura en el de las facultativas, y por importe anual calculado de 50.000 pesetas.

Los licitadores, que podrán presentarse por sí o por otra persona o Sociedad, con poder en estos últimos casos bastantado por alguno de los señores Letrados consistoriales, consignarán previamente como fianza provisional la cantidad de 2.500 pesetas en la Caja general de Depósitos o en la Depositaria Municipal, acompañando a los respectivos resguardos los sellos correspondientes al arbitrio municipal establecido, y el rematante la definitiva de 5.000 pesetas, que le será devuelta a la terminación del contrato, previa la certificación correspondiente.

La subasta se verificará el día 16 de abril de 1936, a las doce, en la primera Casa Consistorial, plaza de la Villa, 4 (Salón de Subastas), bajo la presidencia del excelentísimo señor Alcalde o del Teniente Alcalde en quien al efecto delegue, con las formalidades establecidas en el artículo 15 del reglamento de 2 de julio de 1924, y las proposiciones para la misma se presentarán en el Negociado de Subastas de la Secretaría y en las Tenencias de Alcaldía de los distritos de Palacio y Universidad, en los días hábiles, desde el siguiente al en que aparezca inserto este anuncio en la *Gaceta de Madrid* hasta el anterior al en que ha de verificarse, durante las horas de diez de la mañana a una de la tarde.

Los pliegos de condiciones y demás antecedentes relativos a

esta subasta se hallarán de manifiesto en esta Secretaría (Negociado de Subastas), durante las horas de diez a una, todos los días no feriados que medien hasta el del remate.

En los referidos pliegos de condiciones se consigna la obligación que contrae el rematante de realizar con los obreros que ocupe en la obra el contrato prevenido en el real decreto de 20 de junio de 1902.

El importe total de esta subasta será satisfecho al rematante con cargo a los respectivos presupuestos de gastos del Interior y Ensanche.

Anunciada esta subasta durante el plazo de diez días, y en la forma que establece el artículo 26 del reglamento de 2 de julio de 1924, no se presentó contra la misma reclamación alguna.

Lo que se anuncia al público para su conocimiento.

Madrid, 14 de marzo de 1936.—El Secretario, M. BERDEJO.

Modelo de proposición

(que deberá extenderse en papel timbrado del Estado de la clase 6.ª, y al presentarse llevar escrito en el sobre lo siguiente: *Proposición para optar a la subasta de suministro, durante cuatro años, de alcorques, regueras, tiestos y caños con destino al Servicio de Parques y Jardines*).

D. ..., que vive ..., enterado de las condiciones de la subasta en pública licitación para contratar el suministro, durante cuatro años, de alcorques, regueras, tiestos y caños con destino al Servicio de Parques y Jardines, anunciada en la *Gaceta de Madrid* y en el *Boletín Oficial* de la provincia de los días ... y ... de ... de 193..., conforme en un todo con las mismas se compromete a tomar a su cargo dicho suministro con estricta sujeción a ellas. (Aquí la proposición en esta forma: por los precios tipos, o con la baja de —tanto por ciento, en letra— en los precios tipos.)

Asimismo se compromete a que las remuneraciones mínimas que han de percibir los obreros de cada oficio y categoría empleados en las obras por jornada legal de trabajo y por horas extraordinarias no sean inferiores a los tipos fijados por la Junta creada por real orden de 26 de marzo de 1929.

Madrid, .. de ... de 193...

(Firma del proponente.)

Subastas y concursos pendientes en el día de hoy, con expresión de su cuantía y fecha de celebración

DÍA de la subasta o concurso	OBJETO DE LOS MISMOS	PESETAS
SUBASTAS		
26 marzo	Instalación y explotación, durante cinco años, de un bar-cantina en la planta alta del Mercado Central de Pescados.—Canon anual.....	3.600
8 abril	Construcción de sepulturas en la Necrópolis del Este.—Precio tipo.....	228.718,44
6	Suministro, durante cuatro años, de alcorques, regueras, tiestos y caños con destino al Servicio de Parques y Jardines.—Importe anual calculado.	50.000
CONCURSOS		
18 marzo	Construcción de una valla en los solares procedentes del antiguo Ministerio de Marina de la calle de Bailén y explotación de los anuncios en la misma.—Plazo de admisión de proposiciones: veinte días hábiles, que empezarán a correr y contarse desde el siguiente a aquel en que aparezca el anuncio en el <i>Boletín Oficial</i> de la provincia y terminarán en la fecha que al margen se indica.—Canon libre.	
31	Suministro de leche de vacas con destino a la Institución Municipal de Puericultura y Maternología, durante tres años.—Plazo de admisión de proposiciones: veinte días hábiles, que empezarán a correr y contarse desde el siguiente a aquel en que aparezca el anuncio en la <i>Gaceta de Madrid</i> y terminarán en la fecha que al margen se indica.—Importe anual calculado	373.760

Día de la subasta o concurso	OBJETO DE LOS MISMOS	PESETAS
4 abril	Arriendo y explotación del quiosco dedicado a la venta de flores, establecido en el paseo de Recoletos (andén de los números impares).—Plazo de admisión de proposiciones: quince días hábiles, que empezarán a correr y contarse desde el siguiente a aquél en que aparezca el anuncio en el BOLETÍN DEL AYUNTAMIENTO DE MADRID y terminarán en la fecha que al margen se indica.—Canon anual.....	1.480
8	Arriendo y explotación de la Zona de Recreos del Parque de Madrid, durante quince años.—Plazo de admisión de proposiciones: cuarenta y cinco días hábiles, que empezarán a correr y contarse desde el siguiente a aquél en que aparezca el anuncio en la <i>Gaceta de Madrid</i> y terminarán en la fecha que al margen se indica.—Canon libre. <i>Para reclamaciones por diez días hábiles, que empiezan a contarse desde el siguiente al en que aparezca el anuncio en el Boletín Oficial de la provincia y terminan en la fecha que al margen se expresa:</i>	
21 marzo	Pavimentación de la calzada de la calle de Eloy Gonzalo, instalación de aceras de loseta de cemento y suministro e instalación de tuberías y bocas de riego en la mencionada calle. Importe total.....	531.911,82
24	Transporte de cajas portabiberones de la central a las cinco sucursales, y viceversa, de la Institución Municipal de Puericultura, así como también lo necesario al Instituto Municipal de Laringología y Seroterapia, durante dos años.—Importe anual.. Obras necesarias para adaptar los pabellones y cobertizos existentes en la plaza de la Cebada en el solar adquirido en la calle del General Portier, número 6, con objeto de ampliar el Mercado llamado de Pardiñas.—Precio tipo.....	14 350 62.787,70

CONCURSOS

Celebrado y declarado desierto por falta de licitadores el anterior concurso anunciado para la adjudicación del quiosco destinado a la venta de flores en el paseo de Recoletos (andén de los números impares), el excelentísimo señor Alcalde, por su decreto de 9 del actual, se ha servido disponer se anuncie nueva licitación, bajo las mismas condiciones que figuran insertas en el BOLETÍN DEL AYUNTAMIENTO DE MADRID, fecha 12 de febrero último.

Los correspondientes pliegos se hallarán de manifiesto en esta Secretaría, durante las horas de diez a una, todos los días no feriados que medien hasta el del remate.

Lo que se anuncia al público para su conocimiento.

Madrid, 12 de marzo de 1936.—El Secretario, M. BERDEJO.

Declarado desierto por la Comisión gestora de Acopios, en su sesión fecha 13 de febrero próximo pasado, el concursillo referente a la enajenación de cubiertas y cámaras de desecho procedentes de los servicios de tracción municipal, se anuncia nuevamente para el día 31 de marzo del año actual, a las cuatro de la tarde, en el local de las oficinas del Servicio de Acopios, sitas en la calle de Méndez Alvaro (final), con sujeción a las bases anteriores, que se hallan de manifiesto en dicho Servicio; pero por el sistema de pujas a la llana, debiendo pujar los licitadores en cuantía de 0,02 en 0,02 pesetas sobre el precio de 0,2225 pesetas kilogramo las cubiertas y de 0,28 pesetas kilogramo las cámaras.

Madrid, 18 de marzo de 1936.—El Secretario, M. BERDEJO.

SORTEOS

Empréstito de expropiaciones en el Interior
(emisión de 1909)

Resultado del 107 sorteo celebrado hoy para la amortización de 271 Obligaciones de dicho Empréstito.

Número de las bolas que representan las series	Numeración de los títulos que deben ser amortizados	Número de las bolas que representan las series	Numeración de los títulos que deben ser amortizados
2.083	20.821 a 30	3.291	32.901 a 10
2.219	22.181 90	3.343 (Última bola.)	33.421 29
2.339 (Serie incompleta.)	23.389 90	3.445	34.441 50
2.696	26.951 60	3.484	34.831 40
2.809	28.081 90	3.548	35.471 80
2.818	28.171 80	3.601	36.001 10
2.899	28.981 90	3.607	36.061 70
3.082	30.811 20	3.655	36.541 50
3.090	30.891 900	3.666	36.651 60
3.132	31.311 20	3.669	36.681 90
3.162	31.611 20	3.735	37.341 50
3.218	32.171 80	3.845	38.441 50
3.276	32.751 60	3.932	39.311 20
3.282	32.811 20	3.988	39.871 80

Los tenedores de dichas Obligaciones podrán presentarlas en el Negociado de Deuda de la Intervención, los días no feriados, de once a una, a partir del día 2 de abril de 1936.

Madrid, 16 de marzo de 1936.—El Secretario, M. BERDEJO.

Empréstito de la Villa de Madrid de 1914

Resultado del 44 sorteo celebrado hoy para la amortización de 348 Obligaciones de dicho Empréstito.

Número de las bolas que representan las series	Numeración de los títulos que deben ser amortizados	Número de las bolas que representan las series	Numeración de los títulos que deben ser amortizados
39	381 a 90	2.599	25.981 a 90
149	1.481 90	2.622	26.211 20
374	3.731 40	2.707	27.061 70
493	4.921 30	2.772	27.711 20
652	6.511 20	3.039	30.381 90
801	8.001 10	3.478	34.771 80
809	8.081 90	3.577	35.761 70
1.410	14.091 100	3.747	37.461 70
1.444	14.431 40	3.779	37.781 90
1.503	15.021 30	3.851	38.501 10
1.612	16.111 20	3.875 (Última bola.)	38.741 43
1.617	16.161 70	4.131	41.301 10
1.897 (Serie incompleta.)	18.966 70	4.201	42.001 10
2.047	20.461 70	4.683	46.821 30
2.054	20.531 40	4.703	47.021 30
2.502	25.011 20	4.799	47.981 90
2.536	25.351 60	4.921	49.201 10
2.567	25.661 70	4.946	49.451 60

Los tenedores de dichas Obligaciones podrán presentarlas en el Negociado de Deuda de la Intervención, los días no feriados, de once a una, a partir del día 2 de abril de 1936.

Madrid, 16 de marzo de 1936.—El Secretario, M. BERDEJO.

ANUNCIOS

La Comisión Gestora Municipal, en sesión de 7 de febrero último, acordó aprobar los pliegos de condiciones de la subasta que intenta celebrar para contratar el transporte de cajas portabiberones de la central a las cinco sucursales, y viceversa, de la Institución Municipal de Puericultura, así como también lo necesario al Instituto Municipal de Laringología y Seroterapia, durante dos años.

Los expresados pliegos de condiciones se hallarán de manifiesto en la Secretaría del excelentísimo Ayuntamiento (Negocia-

do de Subastas), en las horas de diez de la mañana a una de la tarde, durante los diez días siguientes al en que este anuncio aparezca inserto en el *Boletín Oficial* de la provincia, dentro de cuyo plazo podrán presentarse cuantas reclamaciones sean procedentes contra dicha subasta; en la inteligencia de que transcurridos los diez días antes mencionados no habrá ya lugar a reclamación alguna, y se tendrán por desechadas cuantas en este caso se presenten.

Lo que se anuncia al público en cumplimiento de lo dispuesto en el artículo 26 del reglamento de 2 de julio de 1924 para la contratación de obras y servicios municipales.

Madrid, 11 de marzo de 1936.—El Secretario, M. BERDEJO.

El excelentísimo Ayuntamiento ha acordado, en sesión de 6 del corriente, aprobar los pliegos de condiciones del concurso que intenta celebrar para contratar las obras necesarias para adaptar los pabellones y cobertizos existentes en la plaza de la Cebada al solar adquirido en la calle del General Porlier, 6, con objeto de ampliar el Mercado llamado de Pardiñas.

Los expresados pliegos de condiciones se hallarán de manifiesto en la Secretaría del excelentísimo Ayuntamiento (Negociado de Subastas), en las horas de diez de la mañana a una de la tarde, durante los diez días siguientes al en que este anuncio aparezca inserto en el *Boletín Oficial* de la provincia, dentro de cuyo plazo podrán presentarse cuantas reclamaciones sean procedentes contra dicho concurso; en la inteligencia de que transcurridos los diez días antes mencionados no habrá ya lugar a reclamación alguna, y se tendrán por desechadas cuantas en este caso se presenten.

Lo que se anuncia al público en cumplimiento de lo dispuesto en el artículo 26 del reglamento de 2 de julio de 1924 para la contratación de obras y servicios municipales.

Madrid, 16 de marzo de 1936.—El Secretario, M. BERDEJO.

Para dar cumplimiento a lo preceptuado en las disposiciones vigentes, queda de manifiesto en la Sección de Hacienda de esta Secretaría, por término de quince días hábiles, contados desde el siguiente al de la publicación de este anuncio en el *Boletín Oficial* de la provincia, el expediente comprensivo del acuerdo municipal, fecha 13 del actual, por virtud del cual se suplementa en la cantidad de 11.427.559,25 pesetas el concepto 9.º del presupuesto extraordinario de capitalidad, mediante transferencia del concepto 5.º del propio presupuesto, destinándose dicha suma a la ejecución del proyecto de ampliación de la estación de aguas residuales.

Lo que se anuncia al público para su conocimiento.

Madrid, 14 de marzo de 1936.—El Secretario, M. BERDEJO.

Para dar cumplimiento a lo preceptuado en las disposiciones vigentes, queda de manifiesto en la Sección de Hacienda de esta Secretaría, por término de quince días hábiles, contados desde el siguiente al de la publicación de este anuncio en el *Boletín Oficial* de la provincia, el expediente comprensivo del acuerdo municipal, fecha 13 del actual, por virtud del cual se suplementa en la cantidad de 7.794.025 pesetas el concepto 4.º del presupuesto extraordinario de capitalidad, mediante transferencia de dicha suma del concepto 6.º del propio presupuesto, con destino a la construcción de edificios escolares.

Lo que se anuncia al público para su conocimiento.

Madrid, 14 de marzo de 1936.—El Secretario, M. BERDEJO.

Por virtud de acuerdo del excelentísimo Ayuntamiento de esta capital, se anuncia a concurso público entre Maestras y alumnas normalistas que cursen sus estudios en las Escuelas Normales de Madrid y que hayan ingresado por oposición en el grado profesional de estos establecimientos docentes, que cuenten con la edad de diez y siete a treinta años, para cubrir seis plazas de internas, con la condición de becarias, en el Colegio de la Paloma de esta capital, bajo las condiciones y demás requisitos que se especifican en el expediente, que estará de manifiesto en el Negociado de Enseñanza de este Ayuntamiento, de once a doce de la mañana.

El plazo de presentación de instancias es el de diez días, a contar desde el siguiente al de la publicación de este anuncio en el *Boletín Oficial* de esta provincia, en el Registro general del Ayuntamiento de Madrid.

Lo que se anuncia al público para su conocimiento.

Madrid, 16 de marzo de 1936.—El Secretario, M. BERDEJO.

En cumplimiento de lo que preceptúa el artículo 12 del reglamento de Hacienda municipal de 23 de agosto de 1924, queda expuesto al público en la Sección de Ensanche de esta Secretaría, durante el plazo de quince días hábiles, contados desde el siguiente al de la publicación de este anuncio en el *Boletín Oficial* de la provincia, el expediente, en el que ha recaído un acuerdo de este excelentísimo Ayuntamiento, fecha 13 del actual, a virtud del cual se suplementa en 652.834,58 pesetas el concepto 5.º del capítulo II del presupuesto extraordinario del Ensanche de 1931, y en pesetas 87.143,52, el concepto 9.º del mismo capítulo, detrayéndose dichas sumas del concepto 12 del capítulo III del mismo presupuesto, que tiene una disponibilidad en la actualidad de pesetas 7.751.995,85, para atender al gasto de pavimentación de la calzada y aceras del paseo alto de la Virgen del Puerto y para el alumbrado de la indicada vía.

Lo que se anuncia al público para su conocimiento.

Madrid, 18 de marzo de 1936.—El Secretario, M. BERDEJO.

Con fecha 29 de febrero último se posesionó de la recaudación municipal del distrito del Centro, previo el cumplimiento de los requisitos pertinentes, el funcionario designado para desempeñarla en comisión de servicio, D. Antonio Septiem Aladrén, cesando en la misma D. Juan Pro Rosendo, que la desempeñaba interinamente.

El nuevo Recaudador ha establecido la oficina de la recaudación en la calle del Barco, 9.

Lo que se anuncia al público para su conocimiento.

Madrid, 18 de marzo de 1936.—El Secretario, M. BERDEJO.

Para dar cumplimiento a lo preceptuado en las disposiciones vigentes, queda de manifiesto en la Sección de Hacienda de esta Secretaría el expediente comprensivo del acuerdo municipal, fecha 13 del actual, por virtud del cual se modifica el concepto número 56 del presupuesto extraordinario de 1931, Interior, dejándolo redactado en la siguiente forma: «Para la adquisición de material necesario de transportes mecánicos para todos los servicios municipales.»

Lo que se anuncia al público para su conocimiento.

Madrid, 18 de marzo de 1936.—El Secretario, M. BERDEJO.

Este excelentísimo Ayuntamiento, en sesión celebrada el día 6 del actual, acordó organizar una temporada de primavera y otra de verano en el Teatro Español, debiendo ajustarse la adjudicación a las siguientes normas de carácter artístico y administrativo:

1.ª La temporada de primavera comprenderá desde el 5 de abril próximo al 15 de junio siguiente, y la de verano desde esta última fecha al 15 de octubre del presente año. La concesión del Teatro Español para ambas temporadas será gratuita y podrá solicitarse separadamente o en conjunto, y el Ayuntamiento queda en libertad de concederla o denegarla, a propuesta de la Comisión de Gobernación, previo informe del señor Concejal Delegado del Teatro Español, sin que por ello puedan los optantes formular reclamación alguna.

2.ª Las peticiones, dirigidas al excelentísimo señor Alcalde Presidente, se admitirán hasta el día 25 del actual en el Registro general de la Secretaría del Ayuntamiento, durante las horas de once a trece, y en sobre cerrado y lacrado, que deberá contener:

a) Lista de la compañía.
b) Relación nominal, por el orden en que vayan a ser representadas, de las obras clásicas, de las de autores modernos y de las de extranjeros de indudable universalidad artística.

c) La aceptación explícita de las presentes normas.

3.ª Se preferirán las propuestas que ofrezcan mayor garantía de una labor cultural artístico-social, así como aquellas en que por lo menos se ofrezca la representación de dos obras clásicas poco conocidas o inéditas en los escenarios, una obra de ambiente madrileño de cualquier autor del siglo XIX y la organización de actos conmemorativos del centenario de Bécquer y del romanticismo.

Los estrenos de autores contemporáneos serán ofrecidos concretamente en cuanto a la fecha de estreno y título de la obra.

Si una vez desarrollado puntualmente el plan artístico por cualquier circunstancia hubiera necesidad de ampliarlo, deberá ser conocida y aprobada esta ampliación por el excelentísimo Ayuntamiento con la anticipación precisa, así como cualquier modificación justificada del mismo.

4.ª Las proposiciones deberán formularse por medio de ins-

tancia dirigida al excelentísimo señor Alcalde Presidente, suscrita por el peticionario y reintegrada con una póliza del Estado de 1,50 pesetas y un timbre municipal de 0,50 por cada pliego escrito a mano o medio si lo fuere a máquina.

5.^a Los concesionarios deberán justificar, dentro de los diez días siguientes al en que se les comunique en forma el acuerdo de concesión del Teatro Español, haber constituido en la Caja general de Depósitos la fianza de 5.000 pesetas por cada una de las temporadas, y 10.000 pesetas en el caso de concesión a algún solicitante para las dos temporadas; debiendo constituirse dicha fianza bien en metálico o en títulos de la Deuda del Estado o del Ayuntamiento de Madrid, en este caso por el importe efectivo y nominal de los respectivos valores.

6.^a Los concesionarios no podrán subarrendar el Teatro por ningún concepto.

7.^a El Teatro y sus dependencias se entregarán a la Empresa concesionaria bajo el correspondiente inventario y mediante acta, que suscribirá el concesionario y el señor Concejal Delegado del Teatro, o en su defecto el señor Presidente de la Comisión municipal de Gobernación. Los enseres, cuadros, decoraciones, vestuario, guardarropa y las llamadas «tripas del Teatro» existentes en los Almacenes de Villa se le entregarán también bajo recibo, según vaya necesitando, debiendo devolverlos a dicho Almacén tan luego como dejen de utilizarse, abonando al término de la concesión el importe de los efectos que faltaren, así como los desperfectos que hubiesen experimentado.

Ninguno de los efectos que existen en el Teatro o Almacén podrán ser utilizados en local distinto al del Teatro Español.

Los traslados del decorado y demás efectos se realizarán por cuenta del concesionario.

Queda prohibido modificar las decoraciones, trastos y vestuario pertenecientes al Teatro Español, siendo obligación del concesionario cuidar de que todos los telones y vestuario que utilicen de propiedad municipal permanezcan en buenas condiciones al ser devueltos al Almacén.

El Guardaaílmacén de Villa no permitirá que salga efecto alguno de los que están bajo su custodia sin el recibo firmado por el concesionario o el que lleve la representación de la Empresa.

No habrá en el Teatro más decoración que la llamada de «dotación» de las obras que se estén representando y las que estén en ensayo para ser puestas en escena. Asimismo no habrá en el telar más ropa colgada que la absolutamente indispensable para el servicio de que se habla en el párrafo anterior.

8.^a Los concesionarios tendrán la facultad de libre nombramiento del personal de todas clases, especialidades y categorías que requieran para el servicio del Teatro y de los espectáculos, siendo de su coste el pago de sueldos y jornales. El señalamiento de la jornada y salarios se acomodará a la legislación de carácter social que rija durante la vigencia de la concesión.

Los concesionarios cumplirán lo que el Ayuntamiento tiene acordado o pueda acordar para el servicio contra incendios en el interior de los teatros.

9.^a La Empresa concesionaria excluirá del juego de billetes destinados a la venta las localidades siguientes: palco proscenio entresuelo número 2, palco proscenio platea número 1, y palcos proscenio entresuelo número 1 y entresuelo número 1. Estas localidades quedarán reservadas y a disposición, respectivamente, del Jefe del Estado, excelentísima Diputación Provincial y excelentísimo Ayuntamiento.

10. Los concesionarios habrán de celebrar funciones a precios populares, no pudiendo exceder en estas representaciones los precios de las localidades del 50 por 100 del valor que tengan asignado cada una en los días ordinarios laborables.

La baratura de los precios y el número y frecuencia de las representaciones a precios módicos deberán ser tenidos en cuenta para las decisiones que adopte la Comisión.

11. El curso de cada temporada no podrá interrumpirse, a menos que medie causa justificada y ajena a la voluntad del concesionario, reconocida y estimada por la Corporación municipal.

12. El excelentísimo Ayuntamiento podrá disponer del Teatro Español, mediante acuerdo en cada caso, siempre que no interrumpa los espectáculos y ensayos, para la celebración de los actos que estime convenientes, a condición de que sean gratuitos o de carácter indudablemente benéfico. Los gastos que produzcan al concesionario tales actos le serán satisfechos por la persona o entidad a quien el Ayuntamiento autorice la utilización del Teatro Español, siendo gratuita dicha cesión cuando el acto lo organice el Ayuntamiento.

El concesionario deberá presentar los contratos celebrados con los artistas comprendidos en la compañía, cuyos documentos deberán estar visados por el correspondiente Jurado mixto. Todas las modificaciones que el concesionario introduzca en la lista de la compañía habrán de someterse a la aprobación de la Alcaldía con tres días de anticipación, y cuando estas modificaciones se refieran a primeras figuras, habrá de darse cuenta de ellas al excelentísimo Ayuntamiento.

13. El Ayuntamiento se reserva la inspección del cumplimiento estricto de las condiciones artísticas y administrativas, pudiendo

anular en caso justificado la concesión en cualquier momento sin derecho a reclamación alguna.

14. La Alcaldía, por sí o por medio de su Delegado, tendrá a su cargo la vigilancia del cumplimiento de la concesión, buen estado del inmueble, dependencias, mobiliario, etc., pudiendo resolver cualquier duda o aclaración de las bases del contrato, siempre que no signifiquen rectificación o ampliación de los derechos del concesionario ni limitación de sus deberes u obligaciones.

Lo que se anuncia al público a los oportunos efectos.

Madrid, 12 de marzo de 1936.—El Secretario, M. BERDEJO.

En cumplimiento a lo dispuesto en las Ordenanzas municipales de la Villa de Madrid, se anuncia al público que D. Antonio García proyecta instalar un armario frigorífico y un electromotor de 0,33 caballos de fuerza en la casa número 33 de la calle de Bretón de los Herreros.

Las personas que se consideren perjudicadas por dicha instalación expondrán por escrito ante la Alcaldía Presidencia, durante el término de ocho días, a contar desde el de la fecha de publicación del presente anuncio, lo que estimen conveniente.

Madrid, 30 de diciembre de 1935.—El Secretario, M. BERDEJO.

En cumplimiento a lo dispuesto en las Ordenanzas municipales de la Villa de Madrid, se anuncia al público que doña Francisca Taracena proyecta instalar una cámara frigorífica y un electromotor de 0,33 caballos de fuerza en la casa número 4 de la calle del Espíritu Santo.

Las personas que se consideren perjudicadas por dicha instalación expondrán por escrito ante la Alcaldía Presidencia, durante el término de ocho días, a contar desde el de la fecha de publicación del presente anuncio, lo que estimen conveniente.

Madrid, 30 de diciembre de 1935.—El Secretario, M. BERDEJO.

En cumplimiento a lo dispuesto en las Ordenanzas municipales de la Villa de Madrid, se anuncia al público que D. Ramón Ortega proyecta instalar una cámara frigorífica en la casa número 71 de la calle del General Ricardos.

Las personas que se consideren perjudicadas por dicha instalación expondrán por escrito ante la Alcaldía Presidencia, durante el término de ocho días, a contar desde el de la fecha de publicación del presente anuncio, lo que estimen conveniente.

Madrid, 30 de diciembre de 1935.—El Secretario, M. BERDEJO.

En cumplimiento a lo dispuesto en las Ordenanzas municipales de la Villa de Madrid, se anuncia al público que D. Julio Chulilla proyecta instalar un electromotor de 0,33 caballos de fuerza en la casa número 17 de la calle de la Torrecilla del Leal.

Las personas que se consideren perjudicadas por dicha instalación expondrán por escrito ante la Alcaldía Presidencia, durante el término de ocho días, a contar desde el de la fecha de publicación del presente anuncio, lo que estimen conveniente.

Madrid, 30 de diciembre de 1935.—El Secretario, M. BERDEJO.

En cumplimiento a lo dispuesto en las Ordenanzas municipales de la Villa de Madrid, se anuncia al público que D. Andrés Fernández proyecta instalar dos electromotores con fuerza total de tres caballos en la casa número 8 de la calle de Hernán Cortés.

Las personas que se consideren perjudicadas por dicha instalación expondrán por escrito ante la Alcaldía Presidencia, durante el término de ocho días, a contar desde el de la fecha de publicación del presente anuncio, lo que estimen conveniente.

Madrid, 30 de diciembre de 1935.—El Secretario, M. BERDEJO.

En cumplimiento a lo dispuesto en las Ordenanzas municipales de la Villa de Madrid, se anuncia al público que D. Eugenio Barahona proyecta establecer una fábrica de embutidos en la casa número 113 de la calle de Padilla.

Las personas que se consideren perjudicadas por dicha industria expondrán por escrito ante la Alcaldía Presidencia, durante el término de ocho días, a contar desde el de la fecha de publicación del presente anuncio, lo que estimen conveniente.

Madrid, 31 de diciembre de 1935.—El Secretario, M. BERDEJO.

INTERVENCIÓN

INTERIOR

Ingresos y pagos realizados por cuenta del presupuesto de 1936

INGRESOS

CAPÍTULOS	Créditos presupuestos — Pesetas	INGRESOS FORMALIZADOS		
		Hasta el 7 de marzo de 1936 — Pesetas	Del 8 al 14 de marzo de 1936 — Pesetas	Total hasta el 14 de marzo de 1936 — Pesetas
1.º—Rentas	354.506,43	36.189,81	2.016,20	38.206,01
2.º—Aprovechamientos de bienes comunales	3.544 105	2 583,50	638,50	3.222
3.º—Subvenciones	»	»	»	»
4.º—Servicios municipalizados	»	»	»	»
5.º—Eventuales y extraordinarios	2.786.954,09	1.566.140,25	14.574,31	1.580.714,56
6.º—Arbitrios con fines no fiscales	»	»	»	»
7.º—Contribuciones especiales	480.000	64.999,98	»	64.999,98
8.º—Derechos y tasas	26 091.632,32	2.324.707,44	353.095,02	2 677.802,46
9.º—Cuotas, recargos y participaciones en tributos nacionales	23.614.545,61	2.269.295,80	351.175,49	2.620.471,29
10.º—Imposición municipal	43.200.000	6.070.904,53	879.198,86	6.950.103,39
11.º—Multas	526.000	54.082,90	917,50	55.000,40
12.º—Mancomunidades	»	»	»	»
13.º—Entidades menores	»	»	»	»
14.º—Agrupación forzosa del Municipio	»	»	»	»
15.º—Resultas	»	»	»	»
Resultas incorporadas	100.597.743,45	12.388.904,21	1.601.615,88	13.990.520,09
Sumas	10.873.231,50	6.145.046,12	24.852,80	6.169.898,92
Ingresos por reintegros de cantidades libradas	111.470.974,95	18.533.950,33	1.626.465,68	20.160.419,01
TOTAL DE INGRESOS	»	67.219,10	6.340,01	73.559,11
	111.470.974,95	18.601.169,43	1.632.808,69	20.233.978,12

PAGOS

CAPÍTULOS	Créditos autorizados — Pesetas	PAGOS EJECUTADOS		
		Hasta el 7 de marzo de 1936 — Pesetas	Del 8 al 14 de marzo de 1936 — Pesetas	Total hasta el 14 de marzo de 1936 — Pesetas
1.º—Obligaciones generales	30.389.490,17	4.435.902,26	15.566,99	4.451.469,25
2.º—Representación municipal	152.250	12.479,16	2.916,66	15.395,82
3.º—Vigilancia y seguridad	7.024.609	1.088.678,94	»	1.088.678,94
4.º—Policía urbana y rural (1)	14.145.791,99	668.625,97	3.500	672.125,97
5.º—Recaudación	2.550.548	320.531,85	179.026,59	499.558,44
6.º—Personal y material de oficinas (1)	8.478.724,12	1.335.475,57	3.985	1.339.460,57
7.º—Salubridad e Higiene (1)	7.903.286,75	1.012.823,88	5.307,90	1.018.131,78
8.º—Beneficencia (1)	6.726.421,72	550.288,40	25.295,50	575.583,90
9.º—Asistencia social	3.547.049,16	266.556,56	2.250	268.806,56
10.º—Instrucción pública	6.445.835,40	1.087.076,11	11.399,15	1.098.475,26
11.º—Obras públicas (1)	10.034.727,76	1.369.646,81	6.616	1.376.262,81
12.º—Montes	500	125	»	125
13.º—Fomento de los intereses comunales	150.000	150.000	»	150.000
14.º—Mancomunidades	»	»	»	»
15.º—Entidades menores	»	»	»	»
16.º—Agrupación forzosa del Municipio	»	»	»	»
17.º—Imprevistos	375 000	131.341,30	500	131.841,30
18.º—Resultas	2.551.055,68	»	»	»
Resultas incorporadas	100.475.289,75	12.429.551,81	256.363,79	12.685.915,60
Sumas	13.540.497,05	2.979.562,77	340.921,43	3.320.484,20
Pagos por devoluciones de ingresos	114.015.786,80	15.409.114,58	597.285,22	16.006.399,80
TOTAL DE PAGOS	»	13.110,82	6.322,70	19.433,52
	114.015.786,80	15.422.225,40	603.607,92	16.025.833,32

(1) En estos capítulos existen transferencias.

BALANCE

	PESETAS	PESETAS
Ingresos formalizados	20.160.419,01	20.140.985,49
Idem devueltos	19.433,52	
Pagos realizados	16.006.399,80	15.932.840,69
Idem reintegrados	73.559,11	
Existencia en Depositaria		4.208.144,80

ENSANCHE

Estado semanal de ingresos y pagos realizados por cuenta del presupuesto ordinario de 1936

INGRESOS

CAPÍTULOS	Créditos presupuestos — Pesetas	INGRESOS FORMALIZADOS		
		Hasta el 8 de marzo de 1936 — Pesetas	Del 9 al 15 de marzo de 1936 — Pesetas	Total hasta el 15 de marzo de 1936 — Pesetas
1.º—Rentas.....	»	»	»	»
2.º—Aprovechamiento de bienes comunales.....	»	»	»	»
3.º—Subvenciones.....	1.000	»	»	»
4.º—Servicios municipalizados.....	»	»	»	»
5.º—Eventuales y extraordinarios.....	351.800	114.810,25	2.600	117.410,25
6.º—Arbitrios con fines no fiscales.....	»	»	»	»
7.º—Contribuciones especiales.....	»	»	»	»
8.º—Derechos y tasas.....	»	»	»	»
9.º—Cuotas, recargos y participaciones en tributos nacionales...	22.600.000	»	»	»
10.—Imposición municipal.....	»	»	»	»
11.—Multas.....	»	»	»	»
12.—Mancomunidades.....	»	»	»	»
13.—Entidades menores.....	»	»	»	»
14.—Agrupación forzosa del Municipio.....	»	»	»	»
15.—Resultas.....	2.200.000	5.398.598,48	»	5.398.598,48
	25.152.800	5.513.408,73	2.600	5.516.008,73
15.—Resultas (por incorporación).....	12.535.263,32	9.535.263,32	»	9.535.263,32
Sumas.....	37.688.063,32	15.048.672,05	2.600	15.051.272,05
Ingresos por reintegro de cantidades libradas.....	»	6.591,22	»	6.591,22
TOTAL DE INGRESOS.....	37.688.063,32	15.055.263,27	2.600	15.057.863,27

PAGOS

CAPÍTULOS	Créditos autorizados — Pesetas	PAGOS EJECUTADOS		
		Hasta el 8 de marzo de 1936 — Pesetas	Del 9 al 15 de marzo de 1936 — Pesetas	Total hasta el 15 de marzo de 1936 — Pesetas
1.º—Obligaciones generales.....	13.782.837,29	3.573.784,90	60	3.573.844,90
2.º—Representación municipal.....	»	»	»	»
3.º—Vigilancia y seguridad.....	»	»	»	»
4.º—Policía urbana y rural.....	2.516.771,50	679.778,65	3.295,22	683.073,87
5.º—Recaudación.....	998.000	120.888,94	»	120.888,94
6.º—Personal y material de oficinas.....	1.243.910	264.799,47	264,39	265.063,86
7.º—Salubridad e higiene.....	2.096.068,50	64.814,16	»	64.814,16
8.º—Beneficencia.....	»	»	»	»
9.º—Asistencia social.....	350.000	42.538,99	»	42.538,99
10.—Instrucción pública.....	»	»	»	»
11.—Obras públicas.....	3.782.818,50	623.808,94	3.924,85	627.733,79
12.—Montes.....	»	»	»	»
13.—Fomento de los intereses comunales.....	»	»	»	»
14.—Servicios municipalizados.....	»	»	»	»
15.—Mancomunidades.....	»	»	»	»
16.—Entidades menores.....	»	»	»	»
17.—Agrupación forzosa del Municipio.....	»	»	»	»
18.—Imprevistos.....	90.000	8.850	»	8.850
	24.860.405,79	5.379.264,05	7.544,46	5.386.808,51
19.—Resultas (por incorporación).....	6.016.683,49	1.890.555,54	500.000	2.390.555,54
Sumas.....	30.877.089,28	7.269.819,59	507.544,46	7.777.364,05
Pagos por devoluciones de ingresos.....	»	»	»	»
TOTAL DE PAGOS.....	30.877.089,28	7.269.819,59	507.544,46	7.777.364,05

BALANCE

	PESETAS	PESETAS
Ingresos formalizados.....	15.051.272,05	
Idem devueltos.....	»	15.051.272,05
Pagos ejecutados.....	7.777.364,05	
Idem reintegrados.....	6.591,22	7.770.772,83
Existencia en Depositaria.....		7.280.499,22

Madrid, 16 de marzo de 1936.—El Interventor municipal, Ramiro Díaz Sobrado.

Cotización en Bolsa de los valores municipales durante los días que se expresan

	Anterior	Día 9	Día 10	Día 11	Día 12	Día 13	Día 14
Empréstito de 1868.— Obligaciones de 100 pesetas, al 3 por 100.....	116 %	»	»	»	»	119	»
Expropiaciones en el Interior (de 1909).— Obligaciones de 500 pesetas, al 5 por 100.....	99	»	»	»	»	»	»
Empréstito de 1914.— Obligaciones de 500 pesetas, al 5 por 100.....	81	80,50	80	»	»	82,50	»
Empréstito de 1918.— Obligaciones de 500 pesetas, al 5 por 100.....	81	80,50	79,75	79,75	80	»	»
Empréstito de 1923.— Obligaciones de 500 pesetas, al 5,50 por 100.....	85,25	86	86	85	»	85	»
Empréstito de 1927.— Obligaciones de 500 pesetas, al 5,50 por 100.....	88	»	»	»	»	»	»
Empréstito de 1929.— Obligaciones de 500 pesetas, al 5 por 100.....	80	79,50	»	»	78	»	»
Empréstito de 1931.— Obligaciones de 500 pesetas, serie A, al 5,50 por 100.....	93,50	93,60	93,25	91	91,25	92,75	»
Empréstito de 1931.— Obligaciones de 2.500 pesetas, serie B, al 5,50 por 100.....	93,50	93,60	93,25	91	91,25	92,75	»
Empréstito de 1931.— Obligaciones de 5.000 pesetas, serie C, al 5,50 por 100.....	93,50	93,60	93,25	91	91,25	»	»
Obligaciones del Ensanche de 1931.— Obligaciones de 500 pesetas, serie A, al 5,50 por 100.....	93,50	93,60	93,25	91	91,25	92,75	»
Obligaciones del Ensanche de 1931.— Obligaciones de 2.500 pesetas, serie B, al 5,50 por 100.....	93,50	93,60	93,25	91	91,25	92,75	»
Obligaciones del Ensanche de 1931.— Obligaciones de 5.000 pesetas, serie C, al 5,50 por 100.....	93,50	93,60	93,25	91	91,25	92,75	»

ANUNCIO

Arbitrio sobre anunelos

En cumplimiento de lo dispuesto en el artículo 65 del Estatuto de Recaudación de 18 de diciembre de 1928, se anuncia al público que ha quedado abierta la recaudación en período voluntario del arbitrio sobre anunelos, a partir del día de la fecha, en las oficinas recaudadoras que a continuación se expresan y durante cuatro horas diarias, haciéndose saber que, según determina el artículo 66 del citado Estatuto, los Recaudadores intentarán la cobranza a domicilio, pero se tendrá en cuenta por los que estén sujetos al pago de este tributo que si dejan transcurrir la fecha del 26 de abril sin satisfacer los recibos incurrirán en apremio del 20 por 100 por único grado, sin más notificación ni requerimiento.

Madrid, 17 de marzo de 1936.—El Administrador de Rentas y Exacciones, *Ignacio Martínez Bazán*.

RECAUDACIONES QUE SE CITAN

Centro: Barco, 9.
Hospicio: Chinchilla, 4.
Chamberí: Covarrubias, 13.
Buenavista: Monte Esquinza, 36.
Congreso: Gobernador, 33.
Hospital: Caravaca, 4 duplicado.
Inclusa: Oso, 21.
Latina: Grafal, 17, principal derecha.
Palacio: Fomento, 18.
Universidad: Fernando el Católico, 46.

OBRAS MUNICIPALES

VÍAS PÚBLICAS

Obras ejecutadas y en curso de ejecución durante los días del 16 de febrero al 9 de marzo 1936

ACERAS

Francisco Silvela, pasaje de la Fundación, Cid, Perales, Trujillos, Amnistía, Montaña del Príncipe Pío, Fernández de los Ríos, Independencia, Asistencia Social, plaza de las Comendadoras, Abada, Londres, Cea Bermúdez, Fomento, Guillermo Rolland, Cuesta de los Ciegos, Casa de Campo, nueva Plaza de Toros, Necrópolis y tapado de calas y obras especiales de cantería.

EMPEDRADOS

Montserrat, Avila, Monteleón, paseos del Prado y de Atocha, Doña Berenguela, Lanuza, Lope de Vega, Santa Polonia, San Germán, Conde Duque, Marqués de Leganés, plaza de Herradores, Barbieri, Ferraz, San Bernabé, Caramuel, Carmen Bruguera, Valencia, Abada, Carlos Arniches, Ventosa, Buenavista, Santiago el Verde, Vicente Blasco Ibáñez, José Celestino Mutis, Juan

Tornero, glorieta del Puente de Toledo, plaza del Dos de Mayo, Jaén, Huesca, Olite, Pirineos, Villaamil, Fernández de Oviedo, plaza de Cánovas, Gutenberg, San Cosme, Francos Rodríguez, Bastero, Doctor Villa y Carnero.

Madrid, 10 de marzo de 1936.—El Ingeniero Jefe, *J. Casuso*.

POLICIA URBANA

DIRECCION DEL SERVICIO DE INCENDIOS

Servicios prestados por el Cuerpo de Bomberos en los días del 20 al 26 de febrero de 1936

Día 20, Bravo Murillo, 59; se recibió el aviso a las 13'27 y se terminó a las 14'05; motivó el servicio el incendio de la armadura.

Día 20, plaza de Santo Domingo, 11; se recibió el aviso a las 20'20 y se terminó a las 20'37; motivó el servicio el incendio del hollín de una chimenea.

Día 21, Perales, frente al número 51; se recibió el aviso a las 14'53 y se terminó a las 15'40; motivó el servicio desatracar un colector.

Día 21, Puente de Andalucía (río); se recibió el aviso a las 17'07 y se terminó a las 18'20; motivó el servicio una falsa alarma.

Día 21, Tarragona, esquina al paseo de Santa María de la Cabeza; se recibió el aviso a las 17'10 y se terminó a las 17'25; motivó el servicio un aviso falso.

Día 21, Doctor Esquerdo, 27; se recibió el aviso a las 17'40 y se terminó a las 18'30; motivó el servicio desprenderse un trozo de cornisa.

Día 21, Los Madrazo, 26; se recibió el aviso a las 19'50 y se terminó a las 20'05; motivó el servicio un cortocircuito en el ascensor.

Día 21, Ministriles, 15; se recibió el aviso a las 20'40 y se terminó a las 20'50; motivó el servicio inflamarse el aceite de una sartén.

Día 21, Huertas, 10; se recibió el aviso a las 21'50 y se terminó a las 22'05; motivó el servicio un cortocircuito.

Día 21, Delicias, 32; se recibió el aviso a las 22'50 y se terminó a las 23'07; motivó el servicio la misma causa que el anterior.

Día 21, Rafael Salillas, 65; se recibió el aviso a las 23'08 y se terminó a las 23'30; motivó el servicio inflamarse la gasolina de un infiernillo.

Día 22, plaza de Santa Bárbara, 1; se recibió el aviso a las 0'20 y se terminó a las 0'40; motivó el servicio desatracar una bajada de agua.

Día 22, Pi y Margall, 18 (Puente de Vallecas); se recibió el aviso a las 0'47 y se terminó a las 3'18; motivó el servicio el hundimiento de la armadura.

Día 22, Perales (vía pública); se recibió el aviso a las 1'10 y se terminó a las 2'22; motivó el servicio desatracar un colector.

Día 22, Silva, 28; se recibió el aviso a las 10'45 y se terminó a las 11'05; motivó el servicio el incendio del hollín de una chimenea.

Día 22, pueblo de Leganés (fábrica de electricidad); se recibió el aviso a las 12'10 y se terminó a las 16'50; motivó el servicio el desagüe de unas naves.

Día 22, Toledo, 4; se recibió el aviso a las 16'55 y se terminó a las 17'20; motivó el servicio el incendio de un friso.

Día 22, Montesa, 31; se recibió el aviso a las 18'35 y se terminó a las 18'55; motivó el servicio la explosión de un bidón de gasolina.

Día 22, Santa Brígida, 29; se recibió el aviso a las 19'30 y se terminó a las 20'05; motivó el servicio el incendio del hollín de una chimenea.

Día 23, Cárcel de Mujeres; se recibió el aviso a las 8'43 y se terminó a las 9; motivó el servicio retirar una bandera extremista.

Día 23, Cárcel de Mujeres; se recibió el aviso a las 10'50 y se terminó a las 13'30; motivó el servicio un requerimiento de la autoridad.

Día 23, Ferraz, 18; se recibió el aviso a las 15'06 y se terminó a las 15'30; motivó el servicio el incendio del hollín de una chimenea.

Día 23, Fuencarral, 74; se recibió el aviso a las 17'50 y se terminó a las 19'11; motivó el servicio el incendio de una medianería.

Día 23, Alcalá, 3; se recibió el aviso a las 19'06 y se terminó a las 19'20; motivó el servicio un cortocircuito.

Día 23, Abada, 2; se recibió el aviso a las 23'15 y se terminó a las 23'40; motivó el servicio la misma causa que el anterior.

Día 24, Blanca de Navarra, 8; se recibió el aviso a las 9'30 y se terminó a las 9'50; motivó el servicio el incendio del hollín de una chimenea.

Día 24, Matadero municipal; se recibió el aviso a las 10'45 y se terminó a las 14'03; motivó el servicio un desagüe.

Día 25, Abascal, 30; se recibió el aviso a las 18 y se terminó a las 18'15; motivó el servicio incendio de unas películas.

Día 25, Puerta del Sol, 9; se recibió el aviso a las 20'25 y se terminó a las 21; motivó el servicio el incendio del hollín de una chimenea.

Día 26, Concepción Jerónima, 19; se recibió el aviso a las 10'45 y se terminó a las 11'40; motivó el servicio la misma causa que el anterior.

Día 26, Avenida de Galán y García Hernández (Carabanchel Bajo); se recibió el aviso a las 11'35 y se terminó a las 14; motivó el servicio el desagüe de unos sótanos.

Día 26, León, 4; se recibió el aviso a las 14'37 y se terminó a las 14'55; motivó el servicio el incendio del hollín de una chimenea.

Día 26, Vergara, 4; se recibió el aviso a las 20'05 y se terminó a las 20'30; motivó el servicio un cortocircuito en el ascensor.

SERVICIOS EXTRAORDINARIOS

Visitas giradas por el Arquitecto Director, 14; ídem íd. por el ídem segundo Jefe, 23, e ídem íd. por los Jefes de zona, 62. Total, 99.

Madrid, 27 de febrero de 1936.—El Arquitecto Director, José López de Coca.

TENENCIAS DE ALCALDÍA

DISTRITO DEL HOSPITAL

Denuncias y juicios celebrados en la última semana

Denuncias	113
Juicios celebrados:	
Apercibidos.....	4
Sobreseídos	6
Multados	14
Al apremio.....	48
A Arquitectura.....	1
A Intervención de Arbitrios	28
Pendientes.....	12
Total.....	113

Importe de las multas impuestas, 510 pesetas.

DISTRITO DE BUENAVISTA

Juicios celebrados en la última semana

Apercibidos.....	17
Sobreseídos.....	4
Aplazados y pendientes	13
Multados	30
Total.....	64

Importe de las multas impuestas, 229 pesetas.

BENEFICENCIA

INSTITUTO ANTITUBERCULOSO MUNICIPAL

Resumen estadístico de la labor realizada durante el mes de febrero de 1936

	Número de enfermos
Dr. Ruigómez Velasco.—Consulta de selección	415
» Villegas Gallifa.—Idem de adultos	374
» Carrasco Rus.—Idem de niños	346
» García Vicente.—Idem de laringología	703
» Esteban Muñoz.—Idem de tuberculosis quirúrgicas	43
» Ruigómez Velasco.—Idem de convivientes	256
TOTAL DE CONSULTAS.....	2.137
Dr. Vélez Calderón. { Radiografías... 160 }	817
Rayos X. { Radioscopias... 657 }	
Cuti-reacciones.....	308
Inyecciones..... { Hipodérmicas... 327 }	995
{ Intratraqueales... 316 }	
{ Intravenosas... 352 }	
Operaciones..... { Pneumotórax... 70 }	520
{ Torácicas... 31 }	
{ Laringológicas... 419 }	
{ Orina..... 29 }	
Dr. Mayoral Car-pintero.-Análisis. { Espustos..... 46 }	152
{ Sangre..... 61 }	
{ Otros análisis... 16 }	
Reacciones especiales: Vacuna.....	7
Lavados pulmonares.....	53
Correspondencia recibida	5
Idem enviada.....	22
TOTAL DE SERVICIOS.....	5.016

Madrid, 29 de febrero de 1936.—El Director, Dr. E. Alvaro Gracia.

CEMENTERIOS

Inhumaciones verificadas desde el 5 al 11 de marzo de 1936 y en igual periodo del quinquenio anterior

CEMENTERIOS	INHUMACIONES					
	1936	1935	1934	1933	1932	1931
Municipales.....	299	356	435	320	371	383
San Justo.....	9	2	6	6	3	3
San Lorenzo.....	11	6	10	5	8	2
Santa María.....	1	1	4	2	6	5
San Isidro.....	2	2	4	1	2	5
Cripta de la iglesia de la Almudena	»	»	»	»	»	»
	322	367	459	334	390	398
Fetos inhumados en los municipales.....	26	23	29	33	31	20

TARIFA DE ANUNCIOS OFICIALES

Pesetas

Relativos a subastas, concursos y hallazgo de objetos en la vía pública, línea.....	0,50
Relativos a instalación de motores, ascensores, montacargas y otros análogos, apertura de establecimientos insalubres, peligrosos e incómodos, y demás que se publiquen por disposición de la Alcaldía Presidencia a los fines de la licencia solicitada, línea.....	1
Las suscripciones se entenderán por trimestres completos, a contar desde los meses de enero, abril, julio y octubre de cada año, cualquiera que sea la fecha en que se realicen.	

ARTES GRÁFICAS MUNICIPALES



Suplemento al "Boletín del Ayuntamiento de Madrid" núm. 2.046

REPÚBLICA ESPAÑOLA
AYUNTAMIENTO DE MADRID

SECRETARÍA

NEGOCIADO DE ESTADÍSTICA

ESTADISTICA DEMOGRAFICA

Avance del mes de septiembre de 1935

Matrimonios clasificados por distritos, según el estado civil de los contrayentes

	POBLACIÓN	MATRIMONIOS, SEGÚN EL ESTADO CIVIL DE LOS CONTRAYENTES										TOTAL	TANTO POR 1.000
		Soltero y soltera	Soltero y viuda	Viudo y soltera	Viudo y viuda	Divorciado y divorciada	Soltero y divorciada	Divorciado y soltera	Viudo y divorciada	Divorciado y viuda			
Centro.....	48.586	26	1	1	»	»	»	1	»	»	29	0,58	
Hospicio	56.094	32	1	3	»	»	»	»	»	»	36	0,64	
Chamberí.....	128.646	85	»	3	1	»	1	»	»	»	90	0,70	
Buenavista....	145.745	65	1	4	»	1	»	2	»	1	74	0,50	
Congreso.....	115.398	59	»	2	2	»	»	1	»	»	64	0,55	
Hospital.....	95.843	52	1	2	»	»	»	1	»	»	56	0,58	
Inclusa	93.700	42	3	3	»	»	»	»	»	»	48	0,51	
Latina.....	99.931	72	»	3	»	»	»	»	»	»	75	0,75	
Palacio	75.498	30	»	»	3	»	1	2	»	»	36	0,48	
Universidad...	131.995	56	»	2	3	»	1	2	»	»	64	0,48	
TOTAL...	991.436	519	7	23	9	1	3	9	»	1	572	0,58	

Natalidad por distritos en domicilios y en establecimientos benéficos

	POBLACIÓN	NATALIDAD EN DOMICILIOS						NATALIDAD EN ESTABLECIMIENTOS BENÉFICOS					
		VIVOS		MUERTOS		TOTAL	TANTO POR 1.000	VIVOS		MUERTOS		TOTAL	TANTO POR 1.000
		V.	H.	V.	H.			V.	H.	V.	H.		
Centro.....	48.586	21	23	1	2	47	0,97	»	»	»	»	»	»
Hospicio.....	56.094	17	23	1	»	41	0,73	»	»	»	»	»	»
Chamberí.....	128.646	91	86	4	1	182	1,41	»	»	»	»	»	»
Buenavista.....	145.745	97	122	6	7	232	1,59	»	»	»	»	»	»
Congreso.....	115.398	84	78	1	8	171	1,48	99	83	9	9	200	1,73
Hospital	95.843	77	69	2	5	153	1,59	»	»	»	»	»	»
Inclusa.....	93.700	91	97	3	2	193	2,06	77	57	9	11	154	1,64
Latina.....	99.931	69	72	4	7	152	1,52	»	»	»	»	»	»
Palacio.....	75.498	39	40	5	1	85	1,12	»	»	»	»	»	»
Universidad.....	131.995	97	87	5	7	196	1,48	»	»	»	»	»	»
TOTAL.....	991.436	683	697	32	40	1.452	1,46	176	140	18	20	354	0,35

Mortalidad por distritos en domicilios y en establecimientos benéficos

	POBLACIÓN	MORTALIDAD EN DOMICILIOS				MORTALIDAD EN ESTABLECIMIENTOS BENÉFICOS						TRANSEÚNTES		
		VARONES	HEMBRAS	TOTAL	TANTO POR 1.000	MENORES DE CINCO AÑOS		MAYORES DE CINCO AÑOS		TOTAL	TANTO POR 1.000	VARONES	HEMBRAS	TOTAL
						V.	H.	V.	H.					
Centro.....	48.586	17	15	32	0,65	»	»	3	6	9	0,18	»	»	2
Hospicio	56.094	22	20	42	0,75	»	»	3	1	4	0,07	»	»	»
Chamberí.....	128.646	58	56	114	0,88	1	»	6	5	12	0,09	»	»	2
Buenavista	145.745	51	69	120	0,82	»	»	8	3	11	0,07	»	»	2
Congreso.....	115.398	57	39	96	0,83	20	10	7	10	47	0,40	»	»	8
Hospital.....	95.843	36	32	68	0,71	4	»	41	22	67	0,69	»	»	49
Inclusa.....	93.700	35	48	83	0,88	1	»	8	6	15	0,16	»	»	1
Latina.....	99.931	45	36	81	0,81	»	1	10	7	18	0,18	»	»	»
Palacio.....	75.498	33	36	69	0,72	»	»	12	5	17	0,22	»	»	9
Universidad.....	131.995	50	56	106	0,80	1	»	17	14	32	0,24	»	»	8
TOTAL....	991.436	404	407	811	0,82	27	11	115	79	232	0,23	»	»	81

Las defunciones ocurridas en establecimientos benéficos se clasifican en el distrito de procedencia.

GRAFICA DE MORTALIDAD POR DISTRITOS

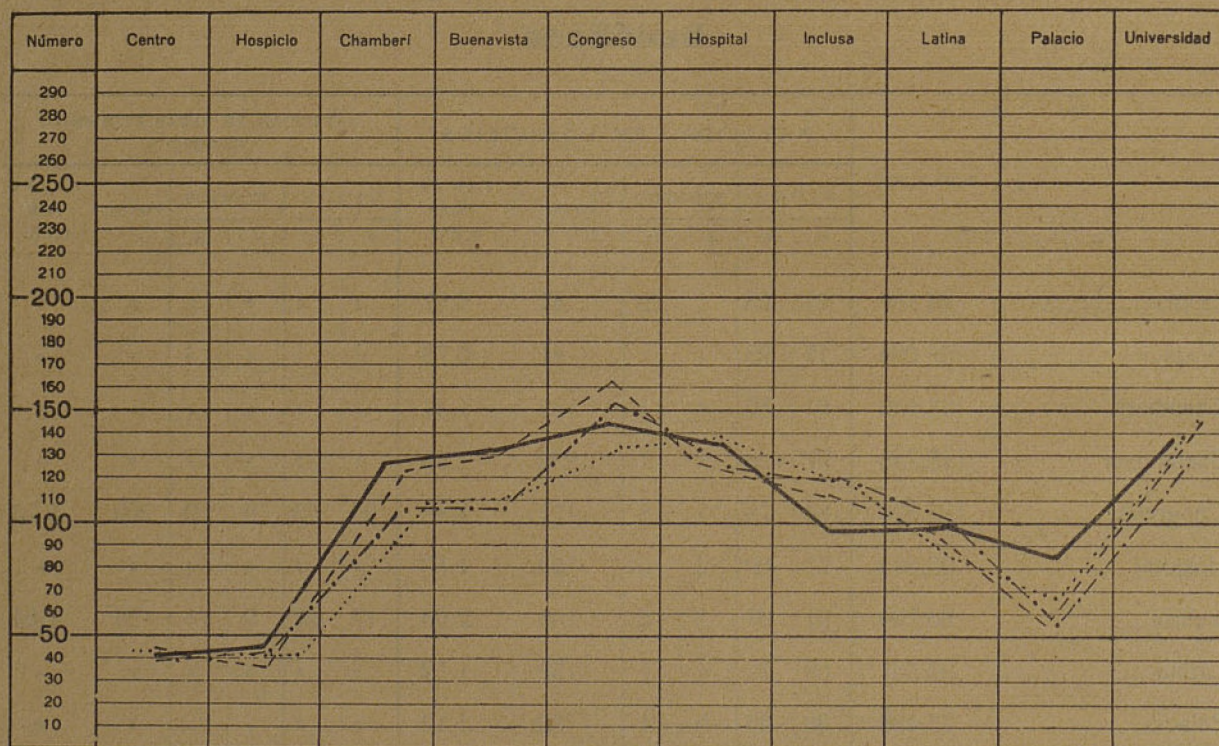

Mes de septiembre de 1935.....
 Idem de agosto de 1933.....
 Idem de septiembre de 1934.....
 Promedio del quinquenio de 1930 a 1934.....

Defunciones clasificadas por edades, distritos y sexos

EDADES	Centro		Hospicio		Chamberí		Buena-vista		Congreso		Hospital		Inclusa		Latina		Palacio		Universi-dad		Varones — Suma	Hembras — Suma	TOTAL	Tanfo por 1.000
	V.	H.	V.	H.	V.	H.	V.	H.	V.	H.	V.	H.	V.	H.	V.	H.	V.	H.	V.	H.				
Menores de un año.....	2	1	1	»	10	11	4	7	28	15	6	6	10	7	8	1	2	3	8	5	79	56	135	0,14
De uno a cua-tro años....	1	»	1	1	5	5	2	10	5	5	9	4	10	6	7	9	3	»	6	7	49	47	96	0,09
De cinco a diez y nueve ídem.	1	»	1	1	8	4	10	2	2	5	5	4	2	5	4	4	3	»	5	6	41	31	72	0,07
De veinte a treinta y nueve ídem....	4	5	4	2	7	9	11	14	5	12	15	10	7	7	7	10	4	10	13	11	77	90	167	0,17
De cuarenta a cincuenta y nueve ídem.	2	5	5	5	14	12	11	13	19	5	30	13	11	9	12	6	15	10	14	10	133	88	221	0,23
De sesenta a setenta y nueve ídem.	8	5	9	10	16	14	18	20	21	10	14	11	4	15	15	8	13	12	19	24	137	129	266	0,27
De ochenta en adelante....	2	5	4	2	5	6	3	6	4	7	2	6	»	5	2	6	5	5	3	7	30	55	85	0,08
Sin clasifica-ción.....	»	»	»	»	»	»	»	»	»	»	»	»	»	»	»	»	»	1	»	»	»	1	1	»
TOTAL.....	20	21	25	21	65	61	59	72	84	59	81	54	44	54	55	44	45	41	68	70	546	497	1.043	1,05

Gráfica de mortalidad por grandes grupos de edades

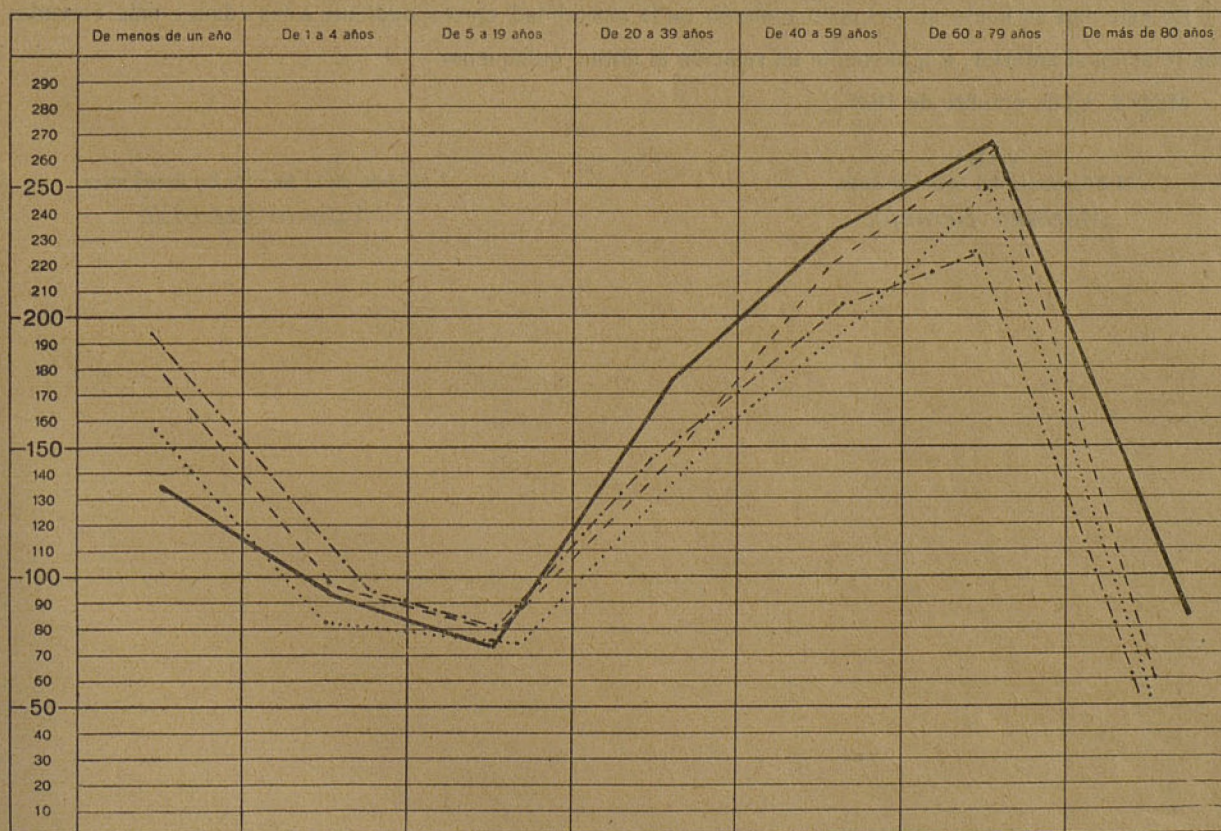

Mes de septiembre de 1935..... —————
 Idem de agosto de 1935..... - - - - -
 Idem de septiembre de 1934.....
 Promedio del quinquenio de 1930 a 1934..... - · - · -

Nacimientos (vivos y muertos): término medio diario	60
Número de nacimientos (vivos).....	1.696
Número de defunciones (excepto <i>transeúntes</i>).....	962
DIFERENCIA (aumento fisiológico de la población)	734
Mortalidad total del mes de septiembre de 1935.....	1.043
En igual mes de 1934 (totalidad)	1.044
DIFERENCIA EN 1935 (en menos).....	1
Proporción por 1.000 habitantes (deduciendo <i>transeúntes</i>)	0,97
Término medio diario (totalidad).....	35

OBSERVACIONES

En este mes se inicia un pequeño aumento en la mortalidad correspondiente a las edades más elevadas con relación al anterior, e igualmente en relación al último quinquenio.

Madrid, 15 de octubre de 1935.

V.º B.º:
El Secretario del Ayuntamiento,
Mariano Berdejo.

El Jefe de la Sección de Estadística,
Antonio Saborido.

REPÚBLICA ESPAÑOLA



AYUNTAMIENTO DE MADRID

BOLETIN DE COTIZACIONES

18 de marzo de 1936

El Servicio Nacional de Crédito Agrícola

EL NOVENO AÑO

(CONTINUACIÓN)

malas condiciones el Servicio Nacional de Crédito Agrícola triunfó, creando un Banco en condiciones excelentes su victoria es incuestionable.

PRÉSTAMOS A ENTIDADES AGRÍCOLAS

Venían ocurriendo, desde que comenzó a funcionar el Servicio de Crédito Agrícola, hechos lamentables, relacionados con las operaciones crediticias, en las que aparecían como prestatarias las entidades cultoras. Uno de ellos era la escasez de préstamos otorgados a Sindicatos y Sociedades obreras, y otro, el mal resultado de tales operaciones. Parecía que el labrador asociado era peor cumplidor de sus obligaciones que el aislado. Ello, además de ser contra razón, era contra toda conveniencia. La prosperidad ha de llegarle al campo por el camino de la asociación y del cooperativismo; clase social que no se una en estos tiempos, puede asegurarse que será pasto de las demás clases.

¿Qué ocurría para que este fenómeno raro sucediese? Ocurría, por de pronto, que las Asociaciones existentes eran, por regla general, defectuosas, montadas para fines diversos del crédito, incluso distintos de los agrícolas, y carentes de aquella solvencia moral y material que exigen estas operaciones. Y ocurría en el otro campo que las condiciones señaladas para los préstamos eran onerosas y dificultaban la aceptación del préstamo.

Pero en el ejercicio que comentamos de la institución crediticia oficial vemos que se han efectuado préstamos a las entidades de referencia por un total de pesetas 942.534, que suben un 11,73 por 100 en relación con las del año anterior y mucho más comparadas con las de los primeros años.

Se va enmendando aquello de que nos quejábamos, porque se van poniendo en forma eficaz los dos términos del problema. Por un lado, los Sindicatos modifican sus condiciones, sus reglamentos, sus maneras; van surgiendo en ellos las líneas de una figura económica por encima de otras que antes mostraban como fundamentales; hay mayor garantía moral y material y se han trocado en buenos sujetos de crédito. Por otra parte, el decreto de 24 de mayo del año 1933 da mayores facilidades para esta clase de préstamos, llegando, en lo atinente al plazo, hasta los diez años de duración. Además, la Junta que adopta los acuerdos de este Servicio ha puesto buena voluntad, mayor blandura, al otorgarlos, prefiriéndolos a los préstamos hechos a particulares.

Como debe ser, porque toda entidad oficial o privada que por uno u otro concepto se relacione con los medios rurales, tiene como obligación primordial ir haciendo del campesino individualista un campesino social.

Además, si quien presta dinero a los labradores lo hace a través de sus Sindicatos, siendo éstos quienes los distribuyan entre los que cultivan el haza nacional, aquello que antes decíamos de los ojos y los oídos del Servicio puestos en el lugar del prestatario habrá comenzado a ser una realidad.

El Servicio Nacional de Crédito Agrícola ha prestado a las entidades lo que antes dijimos y no más, porque no tenía más, y un gran número de peticiones de esta índole han quedado desatendidas por falta de dinero. ¿Que al Gobierno le es imposible dar más? Aparte de que esto podría discutirse y razonar fuertemente una afirmación en contrario, la pregunta, con supuesta contestación afirmativa, no hace sino pedir con ahínco la creación de un Banco que tenga facultades y posibilidades de reunir el dinero, el gran número de millones que la agricultura nacional necesita sin acudir a las arcas, sobradamente saqueadas, del erario público.

He aquí la relación de las entidades a las que se prestó dinero por el Servicio dicho durante el período indicado:

	Pesetas.
Sociedad obrera de arrendatarios colectivos La Mostoleña, de Móstoles (Madrid).....	6.000
Sindicato Agrícola de Cogeces de Iscar (Valladolid)	40.730
Sindicato Agrícola La Unión, de Villagarcía del Llano (Cuenca).....	6.500
Sindicato Agrícola Renacimiento, de Candeleda (Ávila).....	20.000
Sindicato Agrícola y Pecuário de Sisantes (Cuenca)	15.000
Sindicato Unión Agraria Comarcal, de Azuaga (Badajoz).....	40.000
Sindicato Cooperativa Agrícola de Producción, de Navalcarnero (Madrid).....	50.000
Sindicato Unión Agraria, de Motilleja (Albacete) ..	3.500
Sindicato Agrícola de Barajas de Melo (Cuenca)...	26.000
Asociación Agrícola Republicana de Villamanrique (Ciudad Real).....	25.000
Sindicato Agrícola de Fuentelespino de Haro (Cuenca).....	69.304
Sindicato Agrícola de Cañaveral (Cáceres).....	6.000
Sindicato Agrícola de Pozo Amargo (Cuenca).....	3.000
Sindicato Agrícola de Riegos, de Jaraco (Valencia)	60.000
Sindicato Agrícola de La Almarcha (Cuenca) ...	150.000
Sindicato Agropecuario El Cavarchinense, de Cuevas de Vinromá (Castellón).....	50.000
Sindicato Agrícola de Barajas de Melo (segundo préstamo concedido, por haber reintegrado el anterior)	70.000
Cámara Oficial Arrocería de Amposta (Tarragona).	175.000
Sindicato Agrícola Cooperativa Vinicóalcoholera Villenense, de Villena (Alicante)	80.000
Sindicato Agrícola de La Hinojosa (Cuenca)	15.000
Sindicato Agrícola La Unión, de Villagarcía del Llano (Cuenca), segundo préstamo concedido, por haber reintegrado el anterior	16.000
Sindicato Filial Agrario Libertad, de Gabia la Grande (Granada).....	3.500
Sindicato Agrícola Almacenero, de Bolbaité (Valencia).....	12.000
TOTAL.....	942.534

PRÉSTAMOS A LOS PÓSITOS

Estos establecimientos de crédito, que tanto arraigo tienen en los pueblos agrícolas, vienen hace años solicitando dinero del Servicio Nacional de Crédito Agrícola, para reпреstarlo a los labriegos de su lugar.

Ante esto salta a la vista una objeción interesante. El Servicio Nacional de Crédito Agrícola anda excesivamente escaso de numerario para atender al enorme caudal de peticiones de préstamos que le hacen los labradores; los pósitos tienen en varios de tales institutos una porción de millones de pesetas inmovilizados por varias causas, que deben analizarse cuando de los pósitos se trate, mas no ahora. Pues bien, si el que da no tiene bastante para lo suyo y el que pide tiene de sobra, ¿por qué se efectúan estas operaciones? Por lo que antes indicábamos en términos generales: por desorientación en la realización del crédito rural, por falta del encadenamiento de sus elementos, por desorden, en suma. Desorden no achacable al Servicio ni a los pósitos, sino a la ordenación legislativa que rige los destinos de ambos. Fúndese el Banco Nacional Agrario, adonde vieran ambas instituciones, y no pasará ni lo de que a uno le sobre dinero, ni lo de que quien esté falto de ello haya de prestárselo al otro.

En el ejercicio de 1933 aumentaron los préstamos a los pósitos, realizados con la garantía de su capital saneado y la subsidiaria de sus administradores. El aumento dicho débese a que el decreto de 24 de mayo disminuye el tanto por ciento a conceder en relación con la garantía.

He aquí los que se verificaron:

	Pesetas
Pósito de Sueca (Valencia).....	33.000
Idem de Serra (Valencia).....	15.000
Idem de Aldea del Cano (Cáceres).....	6.000
Idem de Burguillos del Cerro (Badajoz).....	25.000
Idem de Cacabelos (León).....	3.872
Idem de Pedrajas de San Esteban (Valladolid)....	13.000
Idem de Villar del Campo (Soria).....	1.700
Idem de Jávea (Alicante).....	5.600
Idem de Puebla de Cazalla (Sevilla).....	10.000
Idem de Goria (Valladolid).....	5.000
Idem de Cebreros (Avila).....	30.000
Idem de Matute (Logroño).....	370
Idem de Alcolea de Calatrava (Ciudad Real).....	8.900
Idem de Sorbas (Almería).....	12.000
Idem de Huércal-Overa (Almería).....	10.000
Idem de Bullas (Murcia).....	24.000
Idem de Villamediana (Palencia).....	10.000
Idem de Breña Baja (Santa Cruz de Tenerife)....	7.000
Idem de Alginet (Valencia).....	30.000
Idem de Buñol (Valencia).....	13.000
Idem de Valdeolmillos (Palencia).....	3.000
Idem de Torrenueva (Ciudad Real).....	6.400

TOTAL..... 272.932

PRÉSTAMOS A LOS PARTICULARES CON GARANTÍA
PRENDARIA

Con depósito de trigo.—Esta clase de préstamos llegaron durante el ejercicio actual a 6.523.535 pesetas. Hubo 1.900 solicitudes de préstamos, siendo las provincias que más pidieron Granada, Cáceres, Jaén y Valencia.

El notable descenso habido este año en los préstamos antedichos, con relación al año anterior, se debe a dos causas principalmente: una, la de que el labrador se va inclinando más al préstamo personal con fiadores que al prendario, y otra, que publicado el decreto para regularizar el mercado de trigos con préstamos de tipo especial, fueron a él muchos de los que disponían de esta garantía.

PRÉSTAMO CON GARANTÍA DE TRIGO (AÑO 1933)

SEGUNDO QUINQUENIO, AÑO CUARTO

Distribución, por provincias, de las cantidades pedidas, otorgadas y denegadas

PROVINCIAS	CANTIDADES			Tanto por 100 de cantidades otorgadas por provincia
	Solicitadas Pesetas	Otorgadas Pesetas	Denegadas Pesetas	
Albacete.....	152.100	119.600	32.500	1,833
Avila.....	16.000	14.750	1.250	0,226
Badajoz.....	461.765	396.315	65.450	6,075
Burgos.....	103.740	90.315	13.425	1,385
Cáceres.....	997.445	908.580	88.865	13,928
Cádiz.....	18.000	15.500	2.500	0,238
Ciudad Real.....	383.250	326.800	56.450	5,009
Córdoba.....	303.500	221.550	81.950	3,392
Cuenca.....	583.750	478.390	105.360	7,334
Granada.....	1.435.125	1.219.750	215.375	18,698
Guadalajara.....	26.500	25.400	1.100	0,389
Huelva.....	52.800	47.800	5.000	0,733
Huesca.....	81.600	68.350	13.250	1,048
Jaén.....	934.550	839.200	95.350	12,865
León.....	3.500	1.400	2.100	0,022
Madrid.....	266.950	201.350	65.600	3,087
Málaga.....	398.700	373.360	25.340	5,723
Murcia.....	72.250	47.950	24.300	0,735
Navarra.....	350	350	0	0,005
Palencia.....	18.100	12.300	5.800	0,189
Salamanca.....	143.950	140.750	3.200	2,158
Sevilla.....	101.050	80.850	20.200	1,239
Soria.....	23.125	21.825	1.300	0,335
Toledo.....	146.000	124.400	21.600	1,907
Valencia.....	559.600	487.550	72.050	7,474
Valladolid.....	160.250	122.700	37.550	1,881
Zamora.....	109.350	106.850	2.500	1,638
Zaragoza.....	30.000	29.600	400	0,454
TOTALES.....	7.583.300	6.523.535	1.059.765	100,000

PRÉSTAMO CON GARANTÍA DE TRIGO (AÑO 1933)

SEGUNDO QUINQUENIO, AÑO CUARTO

Distribución, por provincias, del número de peticiones concedidas totalmente, concedidas parcialmente y denegadas

PROVINCIAS	NÚMERO DE PETICIONES				Tanto por 100 por provincia
	Concedidas totalmente	Concedidas parcial- mente	Denegadas Pesetas	Recibidas	
Albacete.....	25	1	9	35	1,84
Avila.....	5	1	0	3	0,16
Badajoz.....	116	5	18	139	7,32
Burgos.....	22	11	3	36	1,89
Cáceres.....	258	52	18	328	17,26
Cádiz.....	1	1	0	2	0,11
Ciudad Real.....	70	7	10	87	4,58
Córdoba.....	46	6	2	54	2,84
Cuenca.....	92	34	15	141	7,42
Granada.....	329	34	52	415	21,84
Guadalajara.....	6	2	0	8	0,42
Huelva.....	23	0	2	25	1,32
Huesca.....	23	1	4	28	1,47
Jaén.....	120	11	12	143	7,53
León.....	0	1	0	1	0,05
Madrid.....	50	2	11	63	3,31
Málaga.....	93	16	6	115	6,05
Murcia.....	3	6	1	10	0,53
Navarra.....	1	0	0	1	0,05
Palencia.....	1	4	0	5	0,26
Salamanca.....	21	1	0	22	1,16
Sevilla.....	16	5	0	21	1,11
Soria.....	12	2	0	14	0,74
Toledo.....	23	7	4	34	1,79
Valencia.....	72	4	8	84	4,42
Valladolid.....	43	7	6	56	2,95
Zamora.....	26	0	1	27	1,42
Zaragoza.....	2	1	0	3	0,16
TOTALES..	1.496	222	182	1.900	100,00

Sobre depósito de aceite.—Teruel, Murcia, Madrid y Guadalajara son provincias cuyos oleicultores habían paralizado sus operaciones con el Servicio de Crédito Agrícola, y este año han vuelto a operar.

Por eso, las solicitudes de estos préstamos subieron un 45,13 por 100 sobre las del año anterior, siendo en junto 5.095.425 pesetas. Se aceptaron totalmente 555 peticiones del cupo total de 907 que acudieron al Servicio. También fueron aceptadas en parte 239 y rechazadas 113. La suma prestada fué de 4.176.700 pesetas.

PRÉSTAMOS CON GARANTÍA DE ACEITE (AÑO 1933)

SEGUNDO QUINQUENIO, AÑO CUARTO

Distribución, por provincias, de las cantidades pedidas, otorgadas y denegadas

PROVINCIAS	CANTIDADES			Tanto por 100 de cantidades otorgadas por provincia
	Solicitadas	Otorgadas	Denegadas	
	Pesetas	Pesetas	Pesetas	
Albacete.....	19.000	10.700	8.300	0,256
Badajoz.....	155.100	107.550	47.550	2,575
Cáceres.....	1.000	750	250	0,018
Ciudad Real.....	146.150	101.620	44.530	2,433
Córdoba.....	265.500	254.450	11.050	6,092
Granada.....	1.040.775	796.025	244.750	19,059
Guadalajara.....	10.000	10.000	—	0,239
Huelva.....	40.000	32.700	7.700	0,783
Jaén.....	2.127.900	1.755.575	372.325	42,034
Madrid.....	16.000	6.400	9.600	0,153
Málaga.....	307.100	267.680	39.420	6,409
Murcia.....	41.000	11.000	30.000	0,263
Sevilla.....	53.500	43.450	10.050	1,040
Teruel.....	20.000	13.000	7.000	0,311
Toledo.....	295.000	252.100	42.900	6,036
Valencia.....	557.000	513.700	43.300	12,299
TOTALES..	5.095.425	4.176.700	918.725	100,000

PRÉSTAMOS CON GARANTÍA DE ACEITE (AÑO 1933)

SEGUNDO QUINQUENIO, AÑO CUARTO

Distribución, por provincias, del número de peticiones concedidas totalmente, concedidas parcialmente y denegadas

PROVINCIAS	NÚMERO DE PETICIONES				Tanto por 100 por provincia
	Concedidas totalmente	Concedidas parcialmente	Denegadas	Recibidas	
Albacete....	—	2	1	3	0,33
Badajoz....	25	9	6	40	4,41
Cáceres....	—	1	—	1	0,11
Ciudad Real..	2	25	4	31	3,42
Córdoba....	26	6	1	33	3,64
Granada....	131	84	42	257	28,34
Guadalajara..	1	—	—	1	0,11
Huelva.....	2	3	1	6	0,66
Jaén.....	226	65	40	331	36,49
Madrid.....	—	2	—	2	0,22
Málaga.....	37	23	6	66	7,28
Murcia.....	1	1	3	5	0,55
Sevilla.....	6	1	1	8	0,88
Teruel.....	1	1	—	2	0,22
Toledo.....	24	3	4	31	3,42
Valencia....	73	13	4	90	9,92
TOTALES..	555	239	113	907	100,00

Sobre depósito de vinos.—La provincia de Ciudad Real acrecienta este año sus peticiones de préstamo hasta el 352,65 por 100 con relación al anterior. Otras provincias, como Albacete, Badajoz, Cádiz y Valencia, suben también sus peticiones, y en general sufre esta clase de préstamos un aumento equivalente al 39,60 por 100 sobre los de la campaña anterior.

Es que la cosecha ha sido mala, es que el *mildew* se

ha llevado mucha uva, y es, en fin, que la riqueza glucométrica de los caldos obtenidos desborda de lo corriente, y esto supone el tropiezo con dificultades para la exportación a países que no admiten vinos de alta graduación alcohólica.

Ante los embates de causas tan poderosas, el viñador se ha cobijado en el Servicio de Crédito Agrícola, dispuesto, con ayuda de éste, a resistir para lograr mejor precio a sus caldos, compensando la escasez antedicha.

PRÉSTAMOS CON GARANTÍA DE VINO (AÑO 1933)

SEGUNDO QUINQUENIO, AÑO CUARTO

Distribución, por provincias, de las cantidades pedidas, otorgadas y denegadas

PROVINCIAS	CANTIDADES			Tanto por 100 de cantidades otorgadas por provincia
	Solicitadas	Otorgadas	Denegadas	
	Pesetas	Pesetas	Pesetas	
Albacete.....	35.000	20.200	14.800	5,68
Alicante.....	10.000	9.500	500	2,67
Badajoz.....	10.000	7.000	3.000	1,97
Cádiz.....	50.000	—	50.000	—
Ciudad Real.....	269.330	233.850	35.480	65,77
Madrid.....	21.500	17.300	4.200	4,86
Sevilla.....	5.000	5.000	—	1,41
Toledo.....	80.000	47.500	32.500	13,36
Valencia.....	16.200	15.200	1.000	4,28
TOTALES.....	397.030	355.550	141.480	100,00

PRÉSTAMOS CON GARANTÍA DE VINO (AÑO 1933)

SEGUNDO QUINQUENIO, AÑO CUARTO

Distribución, por provincias, del número de peticiones concedidas totalmente, concedidas parcialmente y denegadas

PROVINCIAS	NÚMERO DE PETICIONES				Tanto por 100 por provincia
	Concedidas totalmente	Concedidas parcialmente	Denegadas	Recibidas	
Albacete....	1	2	1	4	5,13
Alicante.....	—	1	—	1	1,28
Badajoz.....	—	1	—	1	1,28
Cádiz.....	—	—	1	1	1,28
Ciudad Real..	30	15	2	47	60,26
Madrid.....	1	4	—	5	6,41
Sevilla.....	1	—	—	1	1,28
Toledo.....	7	1	6	14	17,95
Valencia....	3	1	—	4	5,13
TOTALES..	43	25	10	78	100,00

Sobre depósito de arroz.—El decreto de 17 de mayo del 33, dictado por el Ministro de Agricultura, autorizó al Servicio de Crédito Agrícola para que invirtiese dos millones de pesetas anuales en préstamos individuales con garantía de depósito de arroz, y para que abriese a la Federación Sindical de Agricultores Arroceros de Valencia un crédito, hasta fin de año, por el 50 por 100 del activo inicial de la misma, al 5 por 100 de interés anual, garantizado por las cuotas que señala el artículo 10 del citado texto legal.

En 30 de septiembre de 1933 se dictó otro decreto poniendo a disposición del Servicio de Crédito Agrícola cinco millones de pesetas para los préstamos antedichos.

Esto fué porque el dinero disponible en la fecha del primer decreto se agotó rápidamente, y quedaron sin satisfacer muchas y urgentes necesidades de este tipo.

No hay que olvidar que el arroz es uno de los cultivos españoles que, por causas muy complejas, se halla

(Continuará.)

VENTA DE PAN

Relación por clases del fabricado en las tahonas de cada distrito durante los días que se expresan (1)

DISTRITOS	DÍA 5			DÍA 6			DÍA 7		
	De familia	De flor	De lujo	De familia	De flor	De lujo	De familia	De flor	De lujo
	KILOS	KILOS	KILOS	KILOS	KILOS	KILOS	KILOS	KILOS	KILOS
Centro.....	690	1.295	4.650	695	1.290	4.670	698	1.305	4.675
Hospicio.....	14.120	3.130	3.110	14.165	3.147	3.215	14.215	3.245	3.263
Chamberí.....	15.165	8.575	7.905	15.210	8.580	7.805	15.260	8.590	7.835
Buenavista.....	18.700	3.800	18.500	18.740	3.835	18.510	18.765	3.849	18.531
Congreso.....	11.485	3.839	6.304	11.510	3.856	6.317	11.541	3.862	6.336
Hospital.....	10.310	2.240	4.294	10.324	2.265	4.315	10.350	2.284	4.331
Inclusa.....	13.870	5.650	6.980	13.865	5.691	6.705	13.900	5.704	6.734
Latina.....	20.140	3.139	4.140	20.165	3.154	4.180	20.210	3.195	4.210
Palacio.....	14.500	1.300	4.900	14.531	1.345	4.960	14.565	1.387	5.010
Universidad.....	24.716	7.431	22.572	24.745	7.462	22.580	24.767	7.483	22.600
TOTAL.....	143.646	40.399	87.355	144.340	40.634	83.357	144.271	40.904	83.524

DISTRITOS	DÍA 8			DÍA 9			DÍA 10			DÍA 11		
	De familia	De flor	De lujo	De familia	De flor	De lujo	De familia	De flor	De lujo	De familia	De flor	De lujo
	KILOS	KILOS	KILOS	KILOS	KILOS	KILOS	KILOS	KILOS	KILOS	KILOS	KILOS	KILOS
Centro.....	699	1.314	4.693	685	1.300	4.665	678	1.290	4.640	670	1.280	4.635
Hospicio.....	14.267	3.260	3.305	14.160	3.210	3.255	14.070	3.200	3.210	14.090	3.160	3.200
Chamberí.....	15.295	8.600	7.840	15.300	8.660	7.810	15.250	8.600	7.790	15.100	8.435	7.747
Buenavista.....	18.790	3.865	18.560	18.740	3.825	18.531	18.710	3.795	18.500	18.690	3.781	18.495
Congreso.....	11.550	3.888	6.356	11.465	3.371	6.325	11.430	3.350	6.300	11.400	3.315	6.295
Hospital.....	10.400	2.313	4.385	10.380	2.300	4.355	10.321	2.305	4.327	10.300	2.290	4.300
Inclusa.....	13.915	5.715	6.748	13.880	5.675	6.700	13.852	5.645	6.681	13.840	5.630	6.635
Latina.....	20.265	3.240	4.300	20.200	3.217	4.268	20.185	3.200	4.256	20.160	3.205	4.243
Palacio.....	14.590	1.400	5.065	14.570	1.374	5.000	14.535	1.326	4.968	14.500	1.300	4.900
Universidad.....	24.810	7.500	22.630	24.760	7.448	22.580	24.710	7.415	22.500	24.690	7.400	22.483
TOTAL.....	143.581	41.095	83.882	144.140	40.380	83.489	143.740	40.126	82.972	143.350	39.820	82.933

(1) En el pan de familia están incluidas las libretas de forma redonda y superficie lisa. La casilla de pan de lujo se refiere al de viena, francés y gallego.

MERCADO DE LA CEBADA

Relación de precios de artículos de consumo durante los días que se expresan

ESPECIES	PRECIOS						
	Día 5	Día 6	Día 7	Día 8	Día 9	Día 10	Día 11
	Pesetas	Pesetas	Pesetas	Pesetas	Pesetas	Pesetas	Pesetas
Frutas							
Albaricoques, kilogramo.....	»	»	»	»	»	»	»
Albaricoques de la tierra, idem.....	»	»	»	»	»	»	»
Batatas, idem.....	»	»	»	»	»	»	»
Camuesas, idem.....	0,60 a 1,20	0,60 a 1,60	0,75 a 1,75	»	0,60 a 1,60	0,70 a 1,75	0,65 a 1,70
Castañas, idem.....	»	»	»	»	»	»	»
Ciruelas claudias, idem.....	»	»	»	»	»	»	»
Chirimoyas, idem.....	»	»	»	»	»	»	»
Granadas, idem.....	»	»	»	»	»	»	»
Granadas de la tierra, idem.....	»	»	»	»	»	»	»
Higos, idem.....	»	»	»	»	»	»	»
Higos chumbos, idem.....	»	»	»	»	»	»	»
Kaquis, idem.....	»	»	»	»	»	»	»
Limonas, sera.....	25 a 30	24 a 30	23 a 30	»	23 a 30	23 a 30	24 a 30
Mandarinas, caja.....	11 a 16	11 a 16	11 a 16	»	11 a 16	11 a 16	12 a 16
Mandarinas, ciento.....	1,50 a 5	1,50 a 5	1,50 a 5	»	1,50 a 5	1,50 a 5	1,50 a 5
Manzanas, kilogramo.....	0,30 a 1,35	0,30 a 1,35	0,35 a 1,40	»	0,30 a 1,40	0,25 a 1,35	0,35 a 1,40
Manzanas de la tierra, idem.....	0,15 a 1,10	0,15 a 1,20	0,15 a 1,15	»	0,15 a 1,15	0,15 a 1,10	0,20 a 1,20
Manzanas verde doncella, idem.....	0,40 a 2,10	0,40 a 2	0,25 a 2	»	0,25 a 2,20	0,30 a 2,20	0,25 a 2,20
Manzanas reineta, idem.....	0,70 a 2,25	0,70 a 2	0,70 a 2,50	»	0,70 a 2	0,75 a 2,25	0,75 a 2,50
Manzanas miguelas, idem.....	0,50 a 1,40	0,60 a 1,50	0,60 a 1,50	»	0,60 a 1,40	0,50 a 1,50	0,60 a 1,50
Melocotones de California idem.....	»	»	»	»	»	»	»
Melones, idem.....	»	»	»	»	»	»	»
Membrillos, idem.....	»	»	»	»	»	»	»
Moniatos, idem.....	»	»	»	»	»	»	»
Naranjas, ciento.....	1,75 a 6	1,75 a 6	1,75 a 6	»	1,75 a 6	1,50 a 6	1,75 a 6
Naranjas de Orihuela idem.....	2,50 a 16	2,50 a 17	2,50 a 15	»	2,50 a 14	2,50 a 15	2,50 a 15
Naranjas del grano de oro, idem.....	3 a 6	3 a 6	3 a 6	»	3 a 6	3 a 6	3 a 6
Naranjas de Washington, idem.....	»	»	»	»	»	»	»
Nueces, kilogramo.....	»	0,50 a 1	0,50 a 1	»	»	»	0,50 a 1

PRECIOS

ESPECIES	Día 5 Pesetas	Día 6 Pesetas	Día 7 Pesetas	Día 8 Pesetas	Día 9 Pesetas	Día 10 Pesetas	Día 11 Pesetas
Peras de agua, kilogramo	»	»	»	»	»	»	»
Peras de Chile, ídem....	0,50 a 2	0,60 a 2	0,50 a 2	»	0,50 a 2	0,50 a 2	0,60 a 2
Peras de Don Guindo, íd.	»	»	»	»	»	»	»
Peras de Roma, ídem....	0,25 a 1,50	0,25 a 1,25	0,25 a 1,25	»	0,25 a 1,25	0,30 a 1,50	0,25 a 1,40
Piñones, ídem.....	»	»	»	»	»	»	»
Plátanos, docena.....	0,70 a 0,80	0,70 a 0,80	0,70 a 0,80	»	0,70 a 0,80	0,70 a 0,80	0,70 a 0,80
Sandías, kilogramo.....	»	»	»	»	»	»	»
Uvas de Almería, barril..	22 a 35	27 a 35	22 a 35	»	27 a 35	27 a 35	27 a 35
Uvas de albillo, ídem....	»	»	»	»	»	»	»
Uvas de Chelva, ídem....	0,60 a 1	0,50 a 1	0,50 a 1	»	0,50 a 1	0,50 a 1	0,50 a 1
Uvas de la tierra, ídem..	»	»	»	»	»	»	»
Uvas de Villanueva, íd..	»	»	»	»	»	»	»
Verduras							
Acelgas, manojo.....	0,40 a 0,70	0,35 a 0,70	0,50 a 0,80	»	0,40 a 0,80	0,40 a 0,80	0,40 a 0,60
Ajos, kilogramo.....	0,40 a 0,80	0,40 a 0,80	0,40 a 0,80	»	0,40 a 0,80	0,40 a 0,80	0,40 a 0,80
Alcachofas, docena.....	0,40 a 1,40	0,30 a 1,40	0,30 a 1,40	»	0,40 a 1,50	0,30 a 1,40	0,30 a 1,40
Apio, manojo.....	1,50 a 2	1,50 a 2	1,50 a 2	»	1,50 a 2	1,50 a 2	1,50 a 2
Bruselas, kilogramo....	»	»	»	»	»	»	»
Calabazas, pieza.....	1,50 a 3	1,25 a 3	1,50 a 3	»	1,25 a 3	1,25 a 3	1,25 a 3
Cardillos, kilogramo....	0,50 a 0,60	0,50 a 0,60	0,35 a 0,40	»	»	»	0,70
Cardos, docena.....	5 a 14	4 a 13	5 a 14	»	5 a 14	5 a 14	4 a 12
Cebollas kilogramo.....	0,10 a 0,28	0,15 a 0,28	0,10 a 0,28	»	0,10 a 0,30	0,10 a 0,30	0,10 a 0,30
Cebollas nuevas, cuatro manojos.....	»	»	»	»	»	»	»
Cebolletas, ídem.....	0,35 a 0,50	0,35 a 0,50	0,40 a 0,50	»	0,35 a 0,50	0,40 a 0,50	0,35 a 0,50
Coliflor, docena.....	6 a 18	5 a 14	6 a 18	»	6 a 18	6 a 18	6 a 14
Escarola, ídem.....	1,25 a 1,75	1 a 2	1,25 a 1,75	»	1,25 a 1,75	1,25 a 1,75	1,25 a 1,75
Espárragos de jardín, ma- nojo.....	»	»	»	»	»	»	»
Espárragos pericos, íd..	2,50 a 5	2,50 a 5	»	»	»	2,50 a 5	»
Espárragos trigueros, íd.	0,35 a 0,40	0,35 a 0,40	0,35 a 0,40	»	0,35 a 0,40	0,35 a 0,40	0,35 a 0,40
Espinacas, ídem.....	0,60 a 0,90	0,60 a 0,80	0,70 a 0,90	»	0,60 a 1	0,70 a 1	0,50 a 0,70
Guisantes, kilogramo....	»	»	»	»	»	»	»
Guisantes de Levante, íd.	0,90 a 1,10	0,80 a 1,20	0,80 a 1	»	1 a 1,15	1 a 1,10	1,10 a 1,20
Habas, ídem.....	0,45 a 0,60	0,50 a 0,70	0,50 a 0,60	»	0,50 a 0,80	0,60 a 0,90	0,60 a 0,90
Judías, ídem.....	1,40 a 2,75	1,25 a 2,25	1,20 a 2,75	»	1,50 a 3	1,50 a 2,50	1 a 3
Lechugas, docena.....	0,50 a 1,85	0,50 a 1,75	0,50 a 1,75	»	0,50 a 1,75	0,50 a 1,75	0,50 a 1,75
Lombardas, ídem.....	»	»	»	»	»	»	»
Patatas amarillas, kilo...	»	»	»	»	»	»	»
Patatas blancas, ídem...	0,19 a 0,20	0,19 a 0,20	0,19 a 0,20	»	0,19 a 0,20	0,19 a 0,20	0,19 a 0,20
Patatas de Canarias, íd..	»	»	»	»	»	»	»
Patatas holandesas, ídem	0,28 a 0,30	0,28 a 0,30	0,28 a 0,30	»	0,28 a 0,30	0,28 a 0,30	0,28 a 0,30
Patatas holandesas norte, ídem.....	»	»	»	»	»	»	»
Patatas nuevas, ídem...	0,24 a 0,26	0,24 a 0,26	0,24 a 0,26	»	0,24 a 0,26	0,24 a 0,26	0,24 a 0,26
Pepinos, ídem.....	»	»	»	»	»	»	»
Pimientos colorados, ciento.....	»	»	»	»	»	»	»
Pimientos verdes, ídem..	»	»	»	»	»	»	»
Remolacha, manojo.....	0,70 a 1	0,70 a 0,90	0,70 a 0,90	»	0,70 a 0,90	0,70 a 1	0,70 a 0,90
Repollo francés, docena..	»	»	»	»	»	»	»
Repollo de la tierra, íd..	2 a 7	2,50 a 7	2 a 7	»	2,50 a 7	2 a 6	3 a 7
Repollo de la tierra, kilo.	0,10 a 0,18	0,12 a 0,18	0,10 a 0,18	»	0,10 a 0,18	0,10 a 0,18	0,12 a 0,20
Tirabeques, ídem.....	»	»	»	»	»	»	»
Tomates de Canarias, caja	7 a 12	7 a 11	7 a 12	»	7 a 12	7 a 11	7 a 11
Tomates de Levante, kilo.	»	0,60 a 0,75	0,60 a 0,75	»	0,60 a 0,75	0,60 a 0,75	0,60 a 0,75
Zanahorias, manojo.....	0,60 a 0,80	0,60 a 0,80	0,70 a 0,90	»	0,60 a 0,80	0,60 a 0,80	0,70 a 0,80

MERCADO CENTRAL DE PESCADOS, AVES, HUEVOS Y CAZA

Relación de precios de venta durante los días que se expresan

PRECIOS

ESPECIES	Día 5 Pesetas	Día 6 Pesetas	Día 7 Pesetas	Día 8 Pesetas	Día 9 Pesetas	Día 10 Pesetas	Día 11 Pesetas
Aves							
Capones, uno.....	»	»	»	»	»	»	»
Gallos, ídem.....	4,50 a 7	4,50 a 7	4,50 a 7	»	4,50 a 7	4,50 a 7	4,50 a 7
Gallinas, una.....	4 a 7,50	4 a 7,50	4 a 7,50	»	4 a 7,50	4 a 7,50	4 a 7,50
Patos, uno.....	4,50 a 6,50	4,50 a 6,50	4,50 a 6,50	»	4,50 a 6,50	4,50 a 6,50	4,50 a 6,50
Pavos, ídem.....	8 a 15	8 a 15	8 a 15	»	8 a 15	8 a 15	8 a 15
Pichones, par.....	1,75 a 2	1,75 a 2	1,75 a 2	»	1,75 a 2	1,75 a 2	1,75 a 2
Pollos, uno.....	3 a 8	3 a 8	3 a 8	»	3 a 8	3 a 8	3 a 8

PRECIOS

ESPECIES	Día 5 Pesetas	Día 6 Pesetas	Día 7 Pesetas	Día 8 Pesetas	Día 9 Pesetas	Día 10 Pesetas	Día 11 Pesetas
Caza							
Conejos de primera, par.	»	»	»	»	»	»	»
Conejos de segunda, ídem.	»	»	»	»	»	»	»
Conejos de tercera, ídem.	»	»	»	»	»	»	»
Conejos de cuarta, ídem.	»	»	»	»	»	»	»
Liebres, una.	»	»	»	»	»	»	»
Perdices, par.	»	»	»	»	»	»	»
Huevos (El ciento)							
De Alemania.	»	»	»	»	»	»	»
De Argentina.	17 a 18	»	17 a 18	»	17 a 18	17 a 18	17 a 18
De Bélgica.	»	»	»	»	»	»	»
De Castilla.	16 a 17,50	16 a 17,50	16 a 17,50	»	16 a 17,50	16 a 17,50	16 a 17,50
De Dinamarca.	»	»	»	»	»	»	»
De Finlandia.	»	»	»	»	»	»	»
De Francia.	»	»	»	»	»	»	»
De Galicia.	17	15 a 17	17	»	17	17	17
De Murcia.	»	18 a 19	»	»	»	»	»
De Uruguay.	17 a 18,50	»	17 a 18,50	»	17 a 18,50	17 a 18,50	17 a 18,50
De cámaras: Argentina.	»	»	»	»	»	»	»
De ídem: Chile.	»	»	»	»	»	»	»
De ídem: Francia.	»	»	»	»	»	»	»
De ídem: Galicia.	»	»	»	»	»	»	»
De ídem: Marruecos.	»	»	»	»	»	»	»
De ídem: Rumania.	»	»	»	»	»	»	»
Pescados							
Almejas, kilogramo.	2,50 a 4	2,50 a 4	2,50 a 4	»	2,25 a 2,50	2,50 a 4	2 a 3,50
Anguilas, ídem.	»	»	»	»	»	»	1,30
Angulas.	7,50	7,50	8	»	7	6 a 7	5 a 5,50
Atún.	»	»	»	»	»	»	»
Bacalao.	»	»	»	»	»	»	»
Besugos, ídem.	1,25 a 2,25	1,25 a 2,25	1,75 a 2,25	»	1,25 a 2	1,25 a 2	1,25 a 1,75
Bonito, ídem.	»	»	»	»	»	»	»
Boquerones, ídem.	1,25 a 1,40	1,25 a 1,40	1	»	»	1 a 1,40	1,15 a 1,40
Brecas, ídem.	1,20 a 1,40	1,20 a 1,40	0,90 a 1,40	»	1 a 1,30	»	0,60 a 1
Calamares, ídem.	2 a 3,50	2 a 3,50	2 a 3	»	1,75 a 3	2 a 3	2,25 a 3,25
Cangrejos de mar, ídem.	1,30	1,30	0,90 a 1,30	»	0,80 a 1	1 a 1,25	0,90 a 1
Caracoles, ídem.	»	»	»	»	»	»	»
Cazón, ídem.	»	»	»	»	»	»	»
Centollos, ídem.	»	»	»	»	»	»	»
Cigalas, ídem.	2,25 a 6	2 a 6	2 a 6	»	2 a 5	2 a 6	2 a 6
Congrio, ídem.	1,50 a 2,50	1,50 a 2,50	1,75 a 2,25	»	1,50 a 2,50	1,50 a 2,50	1,50 a 2,25
Corvina, ídem.	»	»	»	»	»	»	»
Chicharro, ídem.	0,40	0,40	0,30 a 0,40	»	0,30 a 0,40	0,30 a 0,40	»
Chirlas, ídem.	0,70 a 1,10	0,50 a 0,60	0,50 a 0,80	»	0,40 a 0,90	0,50 a 0,60	0,40 a 0,80
Chochas, ídem.	»	»	»	»	»	»	»
Dentones, ídem.	»	»	»	»	»	»	0,75 a 1,25
Espadín, ídem.	»	»	»	»	»	»	»
Gallos, ídem.	2,50 a 3,25	2,50 a 3,25	2,50 a 3	»	1,50 a 2,25	2,50 a 3	1,50 a 2,25
Gambas, ídem.	2 a 4	2 a 4	2 a 4	»	2,50 a 4	2 a 4	2 a 4
Gato, ídem.	»	»	»	»	1,25 a 1,40	»	»
Japuta, ídem.	»	»	»	»	1 a 1,10	1 a 1,10	1 a 1,10
Langosta, una.	18	20 a 22	»	»	»	18	15 a 18
Langostinos, kilogramo.	30	30	30	»	»	30	18 a 20
Lenguados, ídem.	4 a 6	4 a 6	4 a 6	»	3 a 5	3 a 5	3 a 5
Lubinas, ídem.	4 a 6	4 a 6	4 a 5	»	3 a 6	3 a 6	»
Marrajo, ídem.	2 a 2,25	2 a 2,25	2,25	»	2 a 2,50	2 a 2,25	2
Mejillones, ídem.	»	»	0,70	»	0,70	0,70	0,80
Merluza, ídem.	3 a 5,75	3 a 5,75	3,25 a 6	»	3 a 6	3 a 5	3 a 4,75
Mero, ídem.	2,50 a 4,50	2,50 a 4,50	3 a 5	»	2,50 a 3,50	2,50 a 4	2 a 3,75
Pajeles, ídem.	»	»	»	»	»	»	»
Panchos, ídem.	»	»	»	»	»	»	»
Parrocha, ídem.	1,25	1,25	1,25	»	1 a 1,25	»	»
Peces, ídem.	»	»	»	»	»	»	»
Percebes, ídem.	»	»	»	»	»	»	0,90 a 2
Pescadillas, ídem.	1,40 a 2,40	1,40 a 2,40	1,90 a 2,30	»	1,90 a 2,30	1 a 1,25	1,25 a 2,25
Pez espada, ídem.	»	»	»	»	»	»	»
Potas, ídem.	»	»	»	»	»	»	»
Quisquillas, ídem.	»	»	»	»	2,50 a 4,50	»	»
Rape, ídem.	2 a 3	2 a 3	2 a 3,50	»	2 a 3	2 a 3,25	1,50 a 2,75
Rodaballos, ídem.	»	»	»	»	»	»	»
Salmón, ídem.	16	20	20	»	12 a 15	20	15 a 16
Salmonetes, ídem.	3,50 a 5	3,50 a 5	3,50 a 5	»	3,50 a 5	3,50 a 5	3,25 a 4,75
Sardinas, ídem.	0,90 a 1,50	0,90 a 1,50	1,15 a 1,40	»	0,90 a 1,25	0,90 a 1,15	1 a 1,25
Truchas, ídem.	»	»	»	»	»	6	»
Voladores, ídem.	1 a 1,40	1 a 1,40	1 a 1,30	»	0,90 a 1	0,80 a 1,10	0,90 a 1,25
Escabechos: De atún, barril.							
De besugo, ídem.	120	120	120	»	120	120	120
De pescadilla, ídem.	90	90	90	»	90	90	90
De tabales arenques, ídem.	60	60	»	»	60	55	»

VISITA DE POLICIA URBANA

Relación de precios de venta durante los días que se expresan

ESPECIES	PRECIOS						
	Día 5 Pesetas	Día 6 Pesetas	Día 7 Pesetas	Día 8 Pesetas	Día 9 Pesetas	Día 10 Pesetas	Día 11 Pesetas
Aceite, litro	1,80 a 2,30	1,80 a 2,30	1,80 a 2,30	»	1,80 a 2,30	1,80 a 2,30	1,80 a 2,30
Aceitunas, kilogramo....	1 a 2	1 a 2	1 a 2	»	1 a 2	1 a 2	1 a 2
Aguardiente, litro.....	2 a 4	2 a 4	2 a 4	»	2 a 4	2 a 4	2 a 4
Alfalfa, quintal m.....	18	18	18	»	18	18	18
Alcohol, litro.....	1,50	1,50	1,50	»	1,50	1,50	1,50
Algarrobas, quintal m....	45	45	45	»	45	45	45
Arroz, kilogramo	0,70 a 1,40	0,70 a 1,40	0,70 a 1,40	»	0,70 a 1,40	0,70 a 1,40	0,70 a 1,40
Avena, quintal m.....	35	35	35	»	35	35	35
Azúcar, kilogramo	1,60 a 2,20	1,60 a 2,20	1,60 a 2,20	»	1,60 a 2,20	1,60 a 2,20	1,60 a 2,20
Bacalao, ídem.....	2,10 a 2,70	2,10 a 2,70	2,10 a 2,70	»	2,10 a 2,70	2,10 a 2,70	2,10 a 2,70
Carbones:							
Cok, 40 kilogramos	4,75	4,75	4,75	»	4,75	4,75	4,75
Mineral, ídem.....	4,40 a 5,50	4,40 a 5,50	4,40 a 5,50	»	4,40 a 5,50	4,40 a 5,50	4,40 a 5,50
Vegetal, ídem.....	8,80 a 11,60	8,80 a 11,60	8,80 a 11,60	»	8,80 a 11,60	8,80 a 11,60	8,80 a 11,60
Carnes frescas:							
Carnero, kilogramo....	2,70 a 4,10	2,70 a 4,10	2,70 a 4,10	»	2,70 a 4,10	2,70 a 4,10	2,70 a 4,10
Cerdo, ídem.....	2 a 5,30	2 a 5,30	2 a 5,30	»	2 a 5,30	2 a 5,30	2 a 5,30
Ternera, ídem.....	3 a 8	3 a 8	3 a 8	»	3 a 8	3 a 8	3 a 8
Vaca primera, ídem....	4,80	4,80	4,80	»	4,80	4,80	4,80
Ídem segunda, ídem....	3,90	3,90	3,90	»	3,90	3,90	3,90
Ídem tercera, ídem....	2	2	2	»	2	2	2
Carnes saladas:							
Chorizos, ídem.....	8 a 13	8 a 13	8 a 13	»	8 a 13	8 a 13	8 a 13
Jamón, ídem.....	7 a 16	7 a 16	7 a 16	»	7 a 16	7 a 16	7 a 16
Tocino, ídem.....	2,50	2,50	2,50	»	2,50	2,50	2,50
Cebada, quintal m.....	37	37	37	»	37	37	37
Centeno, ídem.....	40	40	40	»	40	40	40
Garbanzos, kilogramo....	1,20 a 2,30	1,20 a 2,30	1,20 a 2,30	»	1,20 a 2,30	1,20 a 2,30	1,20 a 2,30
Harinas:							
Centeno, ídem.....	»	»	»	»	»	»	»
Maíz, ídem.....	»	»	»	»	»	»	»
Trigo al detall, ídem....	1 a 1,20	1 a 1,20	1 a 1,20	»	1 a 1,20	1 a 1,20	1 a 1,20
Ídem al por mayor, quintal m.....	65	65	65	»	65	65	65
Huevos, docena	2,50 a 3	2,50 a 3	2,50 a 3	»	2,50 a 3	2,50 a 3	2,50 a 3
Jabón, kilogramo	1 a 1,50	1 a 1,50	1 a 1,50	»	1 a 1,50	1 a 1,50	1 a 1,50
Judías, ídem.....	1,40 a 1,90	1,40 a 1,90	1,40 a 1,90	»	1,40 a 1,90	1,40 a 1,90	1,40 a 1,90
Leche, litro.....	0,60 a 0,80	0,60 a 0,80	0,60 a 0,80	»	0,60 a 0,80	0,60 a 0,80	0,60 a 0,80
Lentejas, kilogramo....	1,10 a 1,40	1,10 a 1,40	1,10 a 1,40	»	1,10 a 1,40	1,10 a 1,40	1,10 a 1,40
Leña, quintal m.....	8	8	8	»	8	8	8
Maíz, kilogramo.....	0,50	0,50	0,50	»	0,50	0,50	0,50
Manteca de vaca, ídem..	6	6	6	»	6	6	6
Pan:							
Candeal de flor, ídem....	0,65	0,65	0,65	»	0,65	0,65	0,65
Libreta, 500 gramos....	0,33	0,33	0,33	»	0,33	0,33	0,33
Panecillo, pieza.....	0,10	0,10	0,10	»	0,10	0,10	0,10
Ídem francés, ídem....	0,13	0,13	0,13	»	0,13	0,13	0,13
Ídem de viena, ídem....	0,13	0,13	0,13	»	0,13	0,13	0,13
Ídem íd. pequeño, ídem	0,06	0,06	0,06	»	0,06	0,06	0,06
Paja, quintal m.....	11	11	11	»	11	11	11
Pastas sopa, kilogramo..	1 a 1,20	1 a 1,20	1 a 1,20	»	1 a 1,20	1 a 1,20	1 a 1,20
Patatas, dos ídem.....	0,35 a 0,80	0,35 a 0,80	0,35 a 0,80	»	0,35 a 0,80	0,35 a 0,80	0,35 a 0,80
Petróleo, litro.....	»	»	»	»	»	»	»
Pimientos conserva, lata.	0,75 a 0,90	0,75 a 0,90	0,75 a 0,90	»	0,75 a 0,90	0,75 a 0,90	0,75 a 0,90
Quesos:							
De bola, kilogramo	8	8	8	»	8	8	8
De Gruyère, ídem....	11	11	11	»	11	11	11
Manchego, ídem.....	6	6	6	»	6	6	6
De Parma, ídem.....	10	10	10	»	10	10	10
Roquefort, ídem.....	11	11	11	»	11	11	11
Sal, ídem.....	0,15 a 0,20	0,15 a 0,20	0,15 a 0,20	»	0,15 a 0,20	0,15 a 0,20	0,15 a 0,20
Salvados, quintal m.....	30	30	30	»	30	30	30
Sardinas:							
De cuba, kilogramo....	»	»	»	»	»	»	»
En aceite, lata.....	0,25 a 4	0,25 a 4	0,25 a 4	»	0,25 a 4	0,25 a 4	0,25 a 4
Tomates conserva, ídem.	0,40 a 0,95	0,40 a 0,95	0,40 a 0,95	»	0,40 a 0,95	0,40 a 0,95	0,40 a 0,95
Trigo, quintal m.....	60	60	60	»	60	60	60
Vinos:							
Blancos, litro.....	0,60 a 0,90	0,60 a 0,90	0,60 a 0,90	»	0,60 a 0,90	0,60 a 0,90	0,60 a 0,90
Tintos, ídem.....	0,60 a 0,90	0,60 a 0,90	0,60 a 0,90	»	0,60 a 0,90	0,60 a 0,90	0,60 a 0,90
Vinagre, ídem.....	0,50	0,50	0,50	»	0,50	0,50	0,50

MATADERO Y MERCADO DE GANADOS

Número y peso de las reses sacrificadas durante los días que se expresan (1)

DÍAS	RESES					KILOGRAMOS				
	Vacas	Terneras	Lanares	Lechales	Cerdos	Vacas	Terneras	Lanares	Lechales	Cerdos
5	141	51	527	•	280	40.754,1	3.239,5	4.757	•	27.827,1
6	389	124	1.566	47	698	102.947,2	7.777,5	11.776,5	282,6	68.953,3
7	133	64	734	•	206	34.495,2	4.161,6	6.415,7	•	19.190,5
8	•	•	•	•	•	•	•	•	•	•
9	284	53	1.274	•	465	75.063,7	3.603,5	10.833,4	•	42.460,1
10	252	79	877	88	378	66.885,6	4.075,9	7.849,8	566,7	36.813,2
11	239	99	795	•	349	65.548,2	6.498,7	6.428,4	•	32.075,3
	1.418	470	5.773	135	2.376	385.674	29.355,7	48.060,8	849,3	227.339,5

(1) Durante la semana se han sacrificado 18 caballos, con un total de 3.583,1 kilogramos.

Derechos devengados

DÍAS	Mercado de aves	Quemadero y sangrías	Degüello	Locación	Mondontería y tripería	Transportes	Cámaras	Secadero de pieles y cueros	Almacén	2 por 1.000 por venta de reses	3 por 100 por venta de piensos	Mercado de Ganados	TOTAL GENERAL
	Pesetas	Pesetas	Pesetas	Pesetas	Pesetas	Pesetas	Pesetas	Pesetas	Pesetas	Pesetas	Pesetas	Pesetas	Pesetas
5	256,55	10	3.967,45	672,70	1.122,55	2.368,45	408,20	•	•	73,10	•	449,42	9.328,42
6	285,90	40,50	10.138,70	1.169,90	3.002,20	5.115,10	483,50	•	•	175,35	•	481,63	21.287,78
7	198,10	55	3.506,40	1.265,50	1.217,20	3.211,90	501,85	•	•	36	•	267,51	10.259,46
8	•	•	•	808,60	•	1.101	953,90	231,65	106,58	•	•	216,02	3.417,75
9	385,75	15	7.079,65	1.188,20	2.264,85	4.453,90	1.136,95	•	•	112	•	414,12	17.050,42
10	265,55	15,50	6.060,85	1.169	1.880,35	3.935,95	1.227,85	•	•	171,90	•	349,14	14.976,09
11	323,55	20	5.745,75	1.173,40	1.804,90	3.994,25	1.367,30	•	•	66,40	•	383,72	14.879,27
	1.715,40	156	36.498,80	7.440,30	11.292,05	24.580,55	6.079,55	231,65	106,58	630,75	•	2.564,56	91.239,19

Número y peso de las terneras objeto de contratación en el Mercado del establecimiento, con expresión de precios, según procedencia, durante los días que se expresan

DÍAS	NÚMERO		PROCEDENCIA Y PRECIOS				
	De reses	De kilogramos	De Castilla	De la Montaña	De Galicia	De la tierra	De Asturias
5	287	15.840,6	3,91 a 4,68	3,39 a 4,35	3,13 a 3,69	3,35 a 3,78	3,39 a 4,35
6	430	21.357,2	3,91 a 4,68	3,39 a 4,35	3,13 a 3,69	3,35 a 3,78	3,39 a 4,35
7	563	29.773,3	3,91 a 4,68	3,39 a 4,35	3,04 a 3,69	3,35 a 3,78	3,39 a 4,35
8	•	•	•	•	•	•	•
9	459	24.041,6	3,91 a 4,52	3,39 a 4,13	3 a 3,52	3,35 a 3,48	3,39 a 4,13
10	409	21.341,2	3,91 a 4,52	3,39 a 4,13	3 a 3,52	3,35 a 3,48	3,39 a 4,13
11	443	22.152,9	3,78 a 4,52	3,26 a 4	3 a 3,52	3,26 a 3,69	3,26 a 4
	2.591	114.506,8					

Precios por clases y promedios del kilogramo en canal de la carne de reses vacunas mayores, lanares y cerdías

CLASE DE GANADO		Día 5	Día 6	Día 7	Día 8	Día 9	Día 10	Día 11
		Pesetas	Pesetas	Pesetas	Pesetas	Pesetas	Pesetas	Pesetas
Vacuno mayor	Vacas.....	2,50 a 2,72	2,50 a 2,72	2,50 a 2,72	•	2,50 a 2,72	2,61 a 2,76	2,50 a 2,76
	Cebones.....	2,72 a 2,76	2,72 a 2,76	2,72 a 2,76	•	2,72 a 2,76	2,83 a 2,87	2,61 a 2,65
	Toros.....	2,83 a 2,87	2,83 a 2,87	2,83 a 2,87	•	2,83 a 2,87	2,96 a 3	2,96 a 3
	Bueyes.....	2,50 a 2,56	2,50 a 2,56	2,50 a 2,56	•	2,50 a 2,56	2,50 a 2,65	•
	Corderos.....	3,90 a 4,35	3,90 a 4,35	3,90 a 4,35	•	3,90 a 4,35	4,20 a 4,30	4,20 a 4,30
Lanar.....	Carneros.....	3,50	3,50	3,50	•	3,50	•	•
	Ovejas.....	3,10	3,10	3,10	•	3,10	•	•
	Lechales.....	2,50 a 3	2,50 a 3	2,60 a 3,10	•	2,60 a 3,50	2,60 a 3,10	2,60 a 3,10
Cerdío.....	Blancos del país y chatos.....	•	•	•	•	•	•	•
	Blancos del país.....	•	•	•	•	•	•	•
	Andaluces.....	1,85 a 1,90	1,85 a 1,90	1,85 a 1,90	•	1,85 a 1,90	1,70 a 1,85	1,70 a 1,85
	Extremeños.....	1,85 a 1,90	1,85 a 1,90	1,85 a 1,90	•	1,85 a 1,90	1,70 a 1,85	1,70 a 1,85
	Murcianós.....	2,40 a 2,50	2,40 a 2,50	2,40 a 2,50	•	2,40 a 2,50	2,50 a 2,60	2,50 a 2,90
	Mallorquines.....	•	•	•	•	•	•	•
		PROMEDIOS DIARIOS						
Vacuno mayor.....		2,70	2,78	2,73	•	2,71	2,77	2,71
Lanar.....		3,93	3,93	3,98	•	3,99	4,27	4,26
Cerdío.....		1,88	1,87	1,89	•	1,88	1,83	1,82

ARTES GRAFICAS MUNICIPALES