

## PRECIOS DE SUSCRIPCION

|                                     |         |
|-------------------------------------|---------|
| Madrid, trimestre .....             | Ptas. 5 |
| Provincias y Posesiones, ídem ..... | 6       |
| América y Portugal, ídem .....      | 10      |
| Otros países, ídem .....            | 15      |

Número suelto, corriente o atrasado, 50 céntimos.  
De venta en la Tercena municipal



## ADMINISTRACION Y SUSCRIPCION

OFICINA DE RENTAS Y EXACCIONES

SECCIÓN DE PROPIOS

Plaza de la Villa, 4 (Casa de Cisneros)

La correspondencia se dirigirá al señor Secretario  
del excelentísimo Ayuntamiento

REPÚBLICA ESPAÑOLA

## BOLETIN DEL AYUNTAMIENTO DE MADRID

SE PUBLICA LOS MIÉRCOLES

## SUMARIO

AYUNTAMIENTO: Acta de la sesión ordinaria celebrada el día 27 de marzo próximo pasado.

ALCALDÍA PRESIDENCIA: Bando referente a la clasificación de los mozos del actual reemplazo.

SECRETARÍA: Convocatoria para proveer la plaza de Regente de Artes Gráficas Municipales.—Concursos: para la construcción de una valla en los solares procedentes del antiguo Ministerio de Marina, y para contratar las obras necesarias para adaptar los pabellones y cobertizos de la plaza de la Cebada al solar adquirido para ampliar el Mercado de Pardiñas.—Subastas: para contratar el derribo y aprovechamiento de los materiales de una finca, y para el transporte de cajas portabiberones. Subastas y concursos pendientes de celebración.—Anuncios: de los pliegos de condiciones de la subasta para contratar las obras de construcción de un Parque central para el Cuerpo de Bomberos, y de los del concurso para la construcción de mobiliario con destino a un Grupo escolar; del concurso para el suministro de medicamentos de la quinta sección farmacéutica del distrito de la Universidad; de exposición del proyecto de reglamento del régimen de los Mercados de Abastos; de suplementos de créditos, y referentes a las Ordenanzas municipales.

INTERVENCIÓN: Cotización en Bolsa de los valores municipales. Ingresos y pagos verificados por cuenta de los presupuestos del Ensanche y del Interior.

POLICÍA URBANA: Juicios celebrados en la Tenencia de Alcaldía del distrito de Buenavista.—Servicios prestados por el Cuerpo de Bomberos.

CEMENTERIOS: Inhumaciones verificadas en los días del 19 al 25 del mes de marzo.

ESTADÍSTICA DEMOGRÁFICA: Suplemento número 2048.

BOLETIN DE COTIZACIONES: Suplemento número 2033.

BOLETIN DE LOS CANALES DEL LOZOYA: Número 680, y Hoja suplementaria.

## AYUNTAMIENTO

SESIÓN ORDINARIA CELEBRADA EN SEGUNDA CONVOCATORIA EL DÍA 27 DE MARZO DE 1936.—*Extracto*.—Presidencia del excelentísimo señor Alcalde, D. Pedro Rico López.—Asistieron los Sres. Alvarez Herrero, Arauz, Buceta, Cort, Fernández Quer, Flores Valles, García Moro, García Santos, Gómez, Henche, Layús, Madariaga, Marcos, Martínez Gil, Muñío, Ortega y Gasset, Pelegrín, Ramírez de Arellano, Rato, Redondo, Saborit y Talanquer.

Se abrió la sesión a las once y veinticinco minutos de la mañana, y fueron aprobadas las actas de las sesiones ordinaria del 20 y extraordinaria del 21 del actual.

## ORDEN DEL DÍA

## Asuntos al despacho de oficio

ACUERDOS: 1.º Se dió cuenta de una moción de la Alcaldía Presidencia, fecha 23 del corriente, en la que propone,

con motivo del fallecimiento del Bombero D. Juan Jesús García Diéguez en el incendio ocurrido en la calle de la Montera, que el nombre de dicho Bombero continúe vivo en el escalafón del Cuerpo del Servicio contra Incendios del Ayuntamiento de Madrid, y que el sueldo y todos los derechos que pudieran haberle correspondido alcancen a la viuda y descendientes en la siguiente forma:

Primero. Que en concepto de pensión se otorgue a la viuda del Bombero D. Juan Jesús García Diéguez, doña María Bueno Guerrero, el sueldo íntegro que éste disfrutaba al ocurrir la defunción, incrementado por los aumentos de los ascensos que reglamentariamente pudiera corresponderle percibir al causante; bien entendido que la percepción del indicado sueldo y mejoras serán compatibles con cualquier otro derecho o pensión que puedan alcanzarle.

Segundo. La viuda del Sr. García Diéguez perderá todo derecho a esta pensión en el caso de contraer segundas nupcias, pasando la pensión en iguales condiciones que se detallan en el apartado primero a sus descendientes, por partes iguales, y lo mismo en caso de fallecimiento de la viuda.

Tercero. Al llegar los descendientes varones a la mayoría de edad y las hijas al contraer estado, perderán el derecho a la pensión, recobrando éstas este derecho en caso de enviudar, si por su marido no les correspondiese pensión de cualquier otra clase.

Cuarto. Con cargo al capítulo de Imprevistos se sufragarán por el excelentísimo Ayuntamiento todos los gastos de entierro, funeral y sepultura; y

Quinto. Asimismo con cargo al propio capítulo de Imprevistos se concederá a doña María Bueno Guerrero, con el carácter de donativo y por una sola vez, la cantidad de 5.000 pesetas.

Y se acordó aprobar la precedente moción de la Alcaldía y, a propuesta de ésta, que constase en acta el sentimiento de la Corporación por el fallecimiento del Bombero D. Juan Jesús García Diéguez.

2.º Quedar enterado de un oficio de la Intervención Municipal, fecha 19 del corriente, remitiendo, a los efectos prevenidos en las disposiciones vigentes, los balances de comprobación y saldos en el mes de enero último por cuenta de los presupuestos de gastos e ingresos vigentes.

3.º Se dió cuenta de un oficio de la Intervención Municipal, fecha 20 del corriente, remitiendo, a los efectos prevenidos en las disposiciones vigentes, la cuenta justificada del presupuesto del Interior, correspondiente al cuarto trimestre del ejercicio de 1935.

Y el excelentísimo Ayuntamiento acordó aprobar la cuenta de que se trata, a efectos de que se una, en su oportunidad, a la que ha de rendirse en su día, a tenor del artículo 121 del reglamento de Hacienda municipal, fecha 23 de agosto de 1924.

4.º Se dió cuenta de un oficio de la Intervención Muni-



pal, fecha 19 del corriente, remitiendo, a los efectos prevenidos en las disposiciones vigentes, la distribución de fondos para el mes de abril próximo por cuenta del presupuesto ordinario del Interior para el año actual, que importa 13.827.691,53 pesetas.

Y se acordó aprobar la precedente distribución de fondos.

5.º Quedar enterado de haber trasladado su residencia D. Felipe Urtueta Mateo, con su esposa, a Pozuelo de Alarcón (Madrid).

6.º Aprobar un decreto de la Alcaldía Presidencia, fecha 11 del corriente, en el que propone, conforme con la Secretaría y la Sección de Estadística, sea dado de baja, de acuerdo con lo que determina la vigente ley Municipal, D. Pablo de Fuenmayor Gómez, que figura inscrito en el último empadronamiento con domicilio en la Travesía de San Mateo, 7, tercero derecha, con su esposa e hija, por pasar a residir oficialmente a Getafe, aunque queda a su nombre el expresado cuarto.

## Asuntos y expedientes con dictamen de las Comisiones

### SOBRE LA MESA

#### Comisión 4.ª—Beneficencia, Sanidad y Policía Urbana

7.º Adoptar los acuerdos que a continuación se expresan, de conformidad con lo propuesto por el señor Concejal Delegado del Servicio contra Incendios, con motivo de propuesta del Ayuntamiento de Chamartín de la Rosa para formar con él una mancomunidad del referido Servicio, y otra formulada para reglamentar las salidas fuera del término municipal, siendo ésta la ocasión propicia para que pueda iniciarse una orientación que conduzca a la resolución del importante problema planteado con tales cuestiones y llegar a la fijación de una norma invariable para que, conocida de todos, sean evitadas las negativas de asistencia, siempre desagradables, y los titubeos en la forma y modo de atender a las demandas de servicio fuera del término municipal de Madrid:

Primero. La improcedencia de adoptar un acuerdo concreto en este particular con el Ayuntamiento de Chamartín de la Rosa, sin perjuicio de indicar, como solución práctica, la conveniencia de que, reunidos todos los Ayuntamientos que constituyen la llamada cintura de Madrid, hicieran conjuntamente la propuesta para entonces determinar las condiciones de este servicio mancomunado; y

Segundo. Que sin perjuicio de la vigencia y aplicación de la Ordenanza de Exacciones que se aplica para estos casos, únicamente debe salir fuera del término municipal el Servicio contra Incendios en virtud de órdenes del excelentísimo señor Gobernador civil para la provincia y del señor Ministro de la Gobernación para cualquier otra, órdenes que si se formularan verbalmente por virtud de la urgencia del caso, deberán ser ratificadas posteriormente por escrito.

#### Comisión 5.ª—Gobernación

8.º Modificar el acuerdo municipal de 28 de febrero último, relacionado con la asignación del sueldo anual del Jefe del Negociado de Transportes en común, creado por dicho acuerdo a virtud de moción de la Alcaldía Presidencia, don Jesús Gutiérrez Gascón, después de un estudio de la petición del interesado, en el sentido de fijarle el de 15.000 pesetas, resarciéndose el Ayuntamiento en 6.000 pesetas de dicha cantidad de la Empresa mixta de Transportes.

### DE NUEVO DESPACHO

#### Comisión 2.ª—Fomento

9.º Aprobar, en vista de lo actuado en el expediente, el presupuesto, importante 9.341,09 pesetas, formulado por la Dirección de Vías y Obras, para instalar aceras de cemento frente a los Grupos escolares López Rumayor, Magdalena Fuentes y Conde de Peñalver, y que el referido gasto sea cargo al concepto 9.º del presupuesto extraordinario de Capitalidad; debiendo realizarse las obras por la contrata que tiene a su cargo la conservación de aceras, en la forma que acon-

seja la Dirección del Servicio indicado, y al amparo del apartado 4.º del artículo 125 de la vigente ley Municipal.

10. Coadyuvar a la Administración, de conformidad con lo informado por la Asesoría jurídica, en el recurso contencioso-administrativo interpuesto ante el Tribunal Provincial por D. Alfredo Bolinches, contratista que fué de las obras de construcción de la Casa de Baños de la Guindalera, contra acuerdo municipal de 23 de agosto último por el que se denegaba la cantidad de 8.425,29 pesetas reclamada por dicho contratista en concepto de intereses de demora.

11 a 13. Conceder licencias a los señores que a continuación se expresan para diversas obras en los sitios que se indican, de conformidad con lo informado por la Sección en los expedientes correspondientes:

A D. Enrique Pablo Loewe, para ejecutar obras de reforma en la Avenida del Conde de Peñalver, 19.

A D. Florencio Pérez Huerta, exenta de derechos y con carácter provisional, para construir una vivienda y una nave en la calle de García Luna, 25; debiendo cumplir lo dispuesto en el apartado quinto del acuerdo municipal de 9 de agosto último, en cuanto a la exención de derechos se refiere.

A D. Pedro Mateos Pérez, para construir una nave en la calle de Matías Gómez Latorre, 45.

#### Comisión 3.ª—Ensanche

14. Aprobar, en vista de lo actuado en el expediente, la avenencia celebrada con el propietario de un solar, que se expropia para los accesos a la nueva Plaza de Toros, y, en su consecuencia, abonar a D. Manuel Martín Vázquez la suma de 9.000 pesetas, por todos conceptos, por dicha expropiación, que comprende 285,27 metros cuadrados, que se abonará en efectivo metálico y en el momento del otorgamiento de la correspondiente escritura, en la que se hará constar la inscripción de dominio y libertad de cargas de la parcela en cuestión, sin limitación de tiempo, previo el cumplimiento de los trámites corrientes en esta clase de asuntos, y debiendo ser cargo dicho importe al concepto 18 del presupuesto extraordinario del Ensanche de 1931.

Votó en contra el Sr. Madariaga.

15. Abonar, en vista de lo actuado en el expediente, a los señores doña Eleuteria Carmen, doña Casimira y D. Eduardo Pérez Olivares, la suma de 8.693,04 pesetas, por todos conceptos, por la expropiación de la finca de su propiedad señalada con el número 3 de la calle de Pignatelli, para los accesos a la nueva Plaza de Toros, cuya suma se abonará en efectivo metálico y en el momento del otorgamiento de la correspondiente escritura, en la que se hará constar la inscripción de dominio y libertad de cargas sin limitación de tiempo, previo el cumplimiento de todos los trámites corrientes en esta clase de asuntos, pudiendo ser cargo el citado importe al concepto 18 del presupuesto extraordinario del Ensanche de 1931, y que, aceptando el ofrecimiento de los interesados, se proceda a la incautación del inmueble, a cuyo acto y según costumbre asistirán el señor Teniente Alcalde del distrito, un Letrado consistorial y el señor Administrador de Rentas, con audiencia de los propietarios de la misma, levantando la oportuna acta y debiendo ser requeridos los inquilinos que la ocupan para que desalojen sus habitaciones con objeto de proceder a su derribo, el cual ya ha sido aprobado por el Ayuntamiento.

Votó en contra el Sr. Madariaga.

16. Aprobar los pliegos de condiciones facultativas y económico-administrativas que figuran en el expediente, formulados por las dependencias correspondientes, para celebrar la subasta de derribo y aprovechamiento de los materiales de la finca número 53 de la calle de Bravo Murillo, adquirida por el Ayuntamiento como necesaria para regularizar la glorieta de encuentro de las calles de Ríos Rosas y Diagonal, con la modificación de la cláusula novena de las facultativas y su concordante la quinta de las económico-administrativas, en el sentido de que la fianza definitiva habrá de fijarse en la suma de 250 pesetas; debiendo consignar los licitadores en la Caja general de Depósitos la fianza provisional de cinco pesetas, según se determina en la cláusula cuarta de las económico-administrativas.

17 a 20. Declarar, teniendo en cuenta los dictámenes emitidos por la Comisión asesora correspondiente y que se han cumplido los requisitos aprobados por el Ayuntamiento



respecto a los expedientes de juicio contradictorio, el estado de ruina de las fincas siguientes: Callejón del Oeste, 3 y 5, propiedad de D. José Bardo; Cáceres, 3, propiedad de doña Pilar Gutiérrez España, y Travesía del Ferrocarril, 8, propiedad de D. José Aroca, en vista del estado en que se encuentran; y que se proceda por dichos propietarios, en los plazos reglamentarios, a su derribo.

21 a 57. Conceder licencias a los señores que a continuación se expresan para diversas obras en los sitios que se indican, en vista de los favorables informes emitidos en los expedientes correspondientes y siempre que las mismas se ajusten a los proyectos presentados, y cumpliendo cuantos requisitos exigen las Ordenanzas municipales y demás disposiciones aplicables a esta clase de obras:

#### PARA CONSTRUIR CASAS

A doña Carmen Gordillo Cestero, en la calle de Cáceres, número 34.

A D. Miguel de Igartúa, en la calle de Modesto Lafuente, 12 triplicado.

Al mismo señor, en la calle de Modesto Lafuente, 12 duplicado.

A D. Valentín Menéndez, en un solar sin número de la calle de Miguel Angel, con vuelta a la de Rafael Calvo.

Al Hogar Asegurado, H. A. S. I. A., en la calle de Monte Esquinza, 30, con vuelta a la de Zurbarán.

A D. Miguel Rosillo, en la calle de Goya, 5 y 7, señalada con la letra A.

Al mismo señor, en la calle de Goya, 5 y 7, señalada con la letra B.

Al mismo señor, en la calle de Goya, 7.

A doña Herminia García Pérez, en la Ronda de Segovia, 6.

Al Hogar Asegurado, H. A. S. I. A., en la calle de Zurbarán, 18.

A D. Miguel de Igartúa, en la calle de Abascal, 20 duplicado.

A D. Pedro Casado Martínez, en el paseo de la Esperanza, número 55.

A D. Manuel Atance Guerrero, en la calle de las Peñuelas, número 16.

A D. Diego Méndez en la calle de Cristóbal Bordiú, 21.

Al mismo señor, en la calle de Cristóbal Bordiú, 17.

A D. Mariano Clavero, en el paseo de la Esperanza, 73.

A doña Amparo Cadarso, en la calle de Don Ramón de la Cruz, 43, duplicado.

A D. Antonio Pelegrín y Medina, en la calle de Benito Gutiérrez, 30.

A doña Carmen Gordillo Cestero, en la calle de Embajadores, 100.

A D. Agustín Díaz, en un solar sin número de la calle de Joaquín María López.

A doña Concepción Arranz, en la calle de Hilarión Eslava, número 31.

A doña Isabel de Azpiroz, en la calle de Donoso Cortés, 13 y 15.

A D. Antonio Palomeque, en la calle de Santa Engracia, número 137.

A D. José Olalla, en la calle de Embajadores, 102, con accesoria a la de Jaime el Conquistador.

A doña Margarita Pueyo Espinosa, en un solar sin número de la calle de Gaztambide, con vuelta a la de Joaquín María López.

A D. Pedro Casado Martínez, en el paseo de la Esperanza, número 59.

Al mismo señor, en la calle de Carvajales, 4.

A D. Tomás Plaza Aparicio, en la calle de Escosura, 31.

#### PARA DIVERSAS OBRAS

A D. Anastasio Pérez, para ejecutar obras de ampliación en la calle del Ferrocarril, 7.

A D. S. de la Vega, por Construcciones Sigma, para ampliar fachada en una casa en la calle del General Porlier, número 51.

A D. Victoriano Martín Ponce, para construir un horno en la pastelería sita en el número 146 de la calle de Ayala.

A D. Basilio Sánchez, para ejecutar obras de ampliación y

reforma en la calle de Francisco de Rojas, 5, con vuelta a la de Nicasio Gallego.

A D. Angel Calvo Tejero, para construir una casa y nave interior en la calle de Cea Bermúdez, sin número.

A D. Leoncio Luz, para construir una casa y nave interior en la calle de Palos de Moguer, 5.

A D. Pedro Casado Martínez, para ejecutar obras de ampliación y modificar distribución de la casa, en el paseo de la Esperanza, 55.

A D. Emilio Vargas, para construir una casa en fachada y almacén interior, en la calle particular de María Panés, 6.

A D. Pedro Muguruza, para ejecutar obras de ampliación en la calle del General Porlier, 80, con vuelta a la de Juan Bravo.

#### Comisión 5.ª—Gobernación

58. Adoptar el acuerdo que a continuación se expresa, con motivo de solicitud del funcionario técnico-administrativo D. Miguel Mora Requejo de reconocimiento del derecho a disfrutar de los beneficios de la reorganización de servicios, en cumplimiento del acuerdo de 21 de septiembre de 1934, con todas las ventajas de antigüedad y sueldo a partir del día 30 de abril de 1935, en que tomó posesión de su destino, y teniendo en cuenta el criterio sustentado por el Ayuntamiento de considerar como de nuevo ingreso a los funcionarios excedentes, en el momento de efectuarlo, a efectos de los derechos y deberes emanados de la reorganización de servicios indicada, por interpretar así el último párrafo de la base segunda:

Que se reconozca al funcionario técnico-administrativo don Miguel de Mora Requejo el derecho a disfrutar de los beneficios de la reorganización de servicios a partir del día 30 de abril de 1935, en que tomó posesión como reingresado; fijándole, por consecuencia, a partir de dicha fecha el sueldo regulador de 5.000 pesetas, incrementado con dos cuatrienios de 1.000 pesetas cada uno hasta el día 18 inclusive del mes de diciembre del mismo año, y desde el día siguiente otro cuatrienio de 1.000 pesetas por cumplir el día 19 de diciembre de 1935 doce años de servicios a efectos de cuatrienios, con arreglo a los acuerdos municipales; debiéndosele abonar, previa liquidación que practique la Intervención Municipal, las diferencias de sueldos que le correspondan con arreglo a este acuerdo, teniendo en cuenta que por el de 17 de enero de 1936 le fué aplicada una mejora metálica de 1.000 pesetas, con efectos desde el día en que tomó posesión de su destino, o sea, desde 30 de abril de 1935, sobre el sueldo de 4.000 pesetas que se le fijó al reingresar.

59. Jubilar a D. Manuel Vecino Vecino en el cargo de Operario de Limpiezas, por cumplir la edad reglamentaria y reunir años suficientes de servicios, y asignarle una pensión de retiro de 7,05 pesetas diarias, equivalente al 60 por 100 del jornal de 11,75 pesetas que le sirve de regulador; debiendo comenzar a disfrutar los haberes pasivos a partir del día 30 de abril próximo, en que cumple la edad reglamentaria.

60. Jubilar a D. Juan García González en el cargo de Carrero de Limpiezas, por cumplir la edad reglamentaria y reunir años suficientes de servicios, y asignarle una pensión de retiro de 5,125 pesetas diarias, equivalente al 50 por 100 del jornal de 10,25 pesetas que le sirve de regulador; debiendo comenzar a disfrutar los haberes pasivos a partir del día 16 del corriente, en que cumplió la edad reglamentaria.

61. Jubilar a D. Juan Antonio Gutiérrez Moreno en el cargo de Carrero de Limpiezas, por cumplir la edad reglamentaria y reunir años suficientes de servicios, y asignarle una pensión de retiro de 4,75 pesetas diarias, equivalente al 50 por 100 del jornal de 9,50 pesetas que le sirve de regulador; debiendo comenzar a disfrutar los haberes pasivos a partir del día siguiente al en que sea adoptado este acuerdo.

62. Jubilar al funcionario técnico-administrativo D. Luis Fernández del Pino, por encontrarse imposibilitado físicamente para desempeñar su cargo, y asignarle el haber pasivo anual de 2.700 pesetas, 30 por 100 de las 9.000 que le sirven de regulador, con arreglo al acuerdo municipal de 11 de noviembre de 1932; debiendo surtir efectos este acuerdo a partir del día siguiente al en que sea adoptado.

63. Jubilar al funcionario técnico-administrativo D. Francisco Deltoro Matéu, por encontrarse imposibilitado físicamente para seguir desempeñando su cargo, y asignarle el haber pasivo anual de 6.000 pesetas, 60 por 100 de las 10.000 que



le sirven de regulador, con arreglo a las disposiciones vigentes; debiendo surtir efectos este acuerdo a partir del día siguiente al en que sea aprobado.

64. Jubilar al Portamiras de la Dirección de Arquitectura D. Juan Gurruchaga Pardo, por cumplir los veinte años de servicios y exceder de la edad reglamentaria de setenta años, y asignarle el haber pasivo anual de 2.500 pesetas, 50 por 100 del sueldo de 5.000 pesetas que le sirve de regulador, con arreglo a las disposiciones vigentes; debiendo surtir efectos este acuerdo a partir del día 19 de enero último, siguiente al en que el interesado cumplió los veinte años de servicios.

65. Rectificar la clasificación pasiva con arreglo a la que fué jubilado el Operario de Limpiezas D. Francisco Blanco García, por acumulación de sus servicios militares a los prestados al Ayuntamiento, y asignarle una pensión de retiro de 6,60 pesetas diarias, equivalente al 60 por 100 del jornal de 11 pesetas que le sirve de regulador, en lugar de las 5,50 pesetas con que fué jubilado en 18 de noviembre de 1932; debiendo abonarse al interesado la diferencia entre ambos haberes pasivos a partir del día siguiente al en que se le otorgó la jubilación.

66. Rectificar la clasificación pasiva con arreglo a la que fué jubilado el Ayudante de Limpiezas D. Román Serrano Francisco, por haberse sufrido error en la asignación de años de servicios prestados al Ayuntamiento, y asignarle una pensión de retiro de 7,65 pesetas diarias, equivalente al 60 por 100 del jornal de 12,75 pesetas que le sirve de regulador, en lugar de las 6,375 pesetas con que fué jubilado en 14 de agosto último; debiendo abonarse al interesado la diferencia entre ambas pensiones a partir del día siguiente al en que le fué concedida la jubilación.

Votaron en contra de los ocho precedentes dictámenes los Sres. Madariaga, Layús, Flores Valles y Ramírez de Arellano.

67. Conceder la excedencia al funcionario perteneciente al Cuerpo Subalterno Auxiliar de Oficinas D. Jesús Compés Ortega, para que cumpla sus servicios militares, con reserva de la plaza para que pueda reingresar automáticamente cuando termine su compromiso militar.

68. Conceder a D. Ramón García Redruello, funcionario administrativo excedente, el derecho a reingresar en la primera vacante que en el grupo de Administración corresponda al turno de excedentes, por no haber ninguno que se encuentre en expectativa de vacante, y ocupando a su reingreso el número 46 de Oficiales segundos, que es el que tenía asignado cuando se le concedió la excedencia, y previa justificación de que carece de antecedentes penales.

69. Conceder la excedencia a D. Valeriano Herrera González en el cargo de Practicante numerario de la Beneficencia Municipal, pero sin concretar el plazo por que se le otorga, pues aun cuando ha de ser por el tiempo mínimo de un año que establece el artículo 19 del reglamento de Funcionarios vigente, ello no quiere decir que a su vencimiento haya de otorgársele el reingreso, en el caso de que lo solicite, sino que habrá de supeditarse en todo momento a que exista vacante de la clase que le corresponda y su provisión pertenezca al turno de excedentes; debiendo ocupar a su reingreso el número dos del escalafón de Practicantes segundos, que es el que tiene en la actualidad.

70. Coadyuvar a la Administración, de conformidad con lo informado por la Asesoría jurídica, en el recurso contencioso-administrativo interpuesto ante el Tribunal Provincial por doña Dolores Soto y catorce señores más sobre revocación de acuerdo de la Corporación municipal, de 5 de agosto último, relativo a cómputo de tiempo en el escalafón de los recurrentes como Practicantes de la Beneficencia Municipal.

71. Abonar al Profesor de la Banda Municipal D. José María Martín Domingo la diferencia de haberes entre el sueldo de 6.500 pesetas anuales que percibe como tal Profesor y el de 12.000 con que está dotada la plaza de Director de dicho organismo artístico que viene desempeñando; teniendo efecto el abono de esta diferencia desde el día 10 de abril de 1935, en que se hizo cargo de la Dirección de la Banda, y que disfrutará mientras continúe desempeñando tal Dirección; debiendo, en este caso, pasar el expediente a la Intervención Municipal para que determine la forma de pago de las cantidades correspondientes.

72. Adoptar los acuerdos que a continuación se expresan, de conformidad con la corrida de escalas formulada por la Sec-

ción con motivo del fallecimiento del Subalterno D. Vicente del Pino Carmona, Conserje de Casas de Socorro en régimen de escalafones:

Primero. Que D. Félix Quero Fernández, Ordenanza-Camillero de Casas de Socorro, con 3.500 pesetas de sueldo anual en régimen de escalafones, número uno de su categoría, pase a la inmediata superior de Conserje de Casas de Socorro, con 3.500 pesetas anuales.

Segundo. Que D. Pedro Galiana Esquerdo, Ordenanza-Camillero de Casas de Socorro, con 3.250 pesetas de sueldo anual en régimen de escalafones, número uno de su categoría, pase a la inmediata superior de Ordenanza-Camillero de Casas de Socorro, con 3.500 pesetas de haber anual.

Tercero. Que D. Manuel Merino Fernández, Ordenanza-Camillero de Casas de Socorro, con 3.000 pesetas de sueldo anual en régimen de escalafones, número uno de su categoría, pase a la inmediata superior de Ordenanza-Camillero de Casas de Socorro, con 3.250 pesetas anuales.

Cuarto. Que la resulta de Ordenanza-Camillero de Casas de Socorro, con 3.000 pesetas anuales, producida con motivo de la anterior corrida de escalas, de conformidad con lo acordado por el excelentísimo Ayuntamiento en 19 de enero de 1934, sea amortizada; siendo ésta la segunda vacante del quinto grupo de cuatro que se destinan a la amortización, ya que la primera que se produjo del mismo correspondió al nombramiento de Subalterno de un Mozo de limpieza de Casas Consistoriales.

Quinto. Que la anterior corrida de escalas surta sus efectos a partir del 1 del mes en curso, fecha siguiente a la del fallecimiento de D. Vicente del Pino Carmona, y sólo para el caso de que por la Superioridad se acordara volver nuevamente al régimen de escalafones para los funcionarios que en la misma se comprenden.

Sexto. Que hallándose acogido a la reorganización de servicios el funcionario que origina la anterior corrida de escalas, procede amortizar una plaza de Subalterno, dotada con el haber anual de 6.000 pesetas, con motivo del fallecimiento de D. Vicente del Pino Carmona, en cumplimiento de lo dispuesto en el acuerdo de 19 de enero de 1934.

73. Adoptar los acuerdos que a continuación se expresan, teniendo en cuenta que por la Sección se ha advertido un error material padecido en el acuerdo municipal de 28 de febrero último al realizar la corrida de escalas con motivo de la jubilación del Subalterno D. Vicente Diéguez Pérez, en la que se omitió el ascenso a Portero de distintas dependencias del Ordenanza-Camillero, con 3.250 pesetas, D. Luis Salgado Ortigüela:

Primero. Anular el apartado quinto del acuerdo de 28 de febrero de 1936 que se refiere a la corrida de escalas realizada con motivo de la jubilación del Subalterno D. Vicente Diéguez Pérez.

Segundo. Que D. Luis Salgado Ortigüela, Ordenanza-Camillero de Casas de Socorro, con 3.250 pesetas anuales, pase a la categoría superior inmediata de Portero de distintas dependencias, con 3.500 pesetas de haber anual.

Tercero. Que D. Pedro Gallego Milla, Ordenanza-Camillero de Casas de Socorro, con 3.000 pesetas de haber anual, pase a la categoría superior inmediata de Ordenanza-Camillero de Casas de Socorro, con 3.250 pesetas anuales.

Cuarto. Que los apartados segundo y tercero surtan efectos a partir del día 4 de enero de 1936, fecha siguiente a la de la jubilación de D. Vicente Diéguez Pérez, y sólo para el caso de que por la excelentísima Corporación se acordara volver nuevamente al régimen de escalafones para los funcionarios a que dichos apartados se refieren.

74. Adoptar el acuerdo que a continuación se expresa, de conformidad con la relación formulada por la Sección comprensiva de tres funcionarios que al amparo del acuerdo de 20 de diciembre de 1935 han solicitado acogerse a la reorganización de servicios:

Que de conformidad con lo establecido en el apartado tercero del acuerdo de 20 de diciembre de 1935, sea aceptada la adhesión a la reorganización de servicios de los funcionarios municipales comprendidos en la propuesta de la Secretaría general (Sección de Gobierno Interior y Personal), que son los siguientes:

ARBITRIOS

Investigador: D. José Becerra Cortés.



## COLEGIO DE LA PALOMA

Maestro de taller: D. Manuel Sánchez Aguilar.

Subalterno: D. Amalio Carmena Pérez.

Dichas adhesiones se tomarán en consideración desde la fecha en que así lo acuerde el excelentísimo Ayuntamiento.

75. Adoptar el acuerdo que a continuación se expresa, reproduciendo la Comisión el apartado segundo del dictamen de la misma de 18 de enero último, en relación con solicitudes de adhesión a la reorganización de servicios formuladas por varios Médicos de la Beneficencia Municipal:

Que no se acepten las adhesiones a la reorganización de los Médicos que figuran en la propuesta de la Secretaría general (Sección de Gobierno Interior y Personal), fecha 15 de enero último, por haber ingresado todos ellos al amparo del acuerdo municipal de 3 de agosto de 1934, adoptado como consecuencia de la sentencia dictada por el Tribunal Supremo en el recurso interpuesto por varios Médicos supernumerarios contra el régimen de amortizaciones fijadas en la reorganización de servicios, y a quienes el citado acuerdo de 3 de agosto de 1934, sean o no recurrentes, les obliga a aceptar el régimen anterior al sistema cuatrienal, debiendo sujetarse a dicho régimen y permaneciendo en tal situación hasta que todos los Médicos supernumerarios actuales hayan ingresado como numerarios, empleándose las economías que se obtengan con motivo de las amortizaciones que comiencen a efectuarse, tan pronto haya ingresado el último supernumerario, en conceder las mejoras económicas del nuevo sistema a los Médicos a quienes alcance, por orden riguroso de ingreso en el Cuerpo de numerarios.

76. Desestimar, reproduciendo la Comisión el dictamen de la misma que fué retirado para nuevo estudio por acuerdo de 6 del corriente, y teniendo en cuenta lo informado por el Servicio Contencioso y la Secretaría general, el recurso de reposición interpuesto por D. José Polo de Bernabé contra acuerdo municipal de 20 de diciembre último que le fijó el sueldo de 6.000 pesetas anuales y la categoría de Letrado tercero, por ser los que le correspondían con arreglo a la convocatoria de las oposiciones por que ingresó al servicio municipal; y que, conforme solicita en su mencionado recurso, se le considere acogido a los beneficios de la reorganización de servicios, y asignarle el haber anual de 8.000 pesetas, teniendo efectos esta variación desde la fecha en que sea adoptado este acuerdo.

77. Adoptar los acuerdos que a continuación se expresan, en relación con solicitudes formuladas por varios funcionarios municipales interesando, al amparo del acuerdo municipal de 28 de febrero último, volver a la situación anterior al régimen cuatrienal, al que se habían acogido a virtud de lo acordado en 20 de diciembre de 1935, y con respecto a otras dos solicitudes de acogidos con anterioridad a dicho acuerdo:

Primero. Que a partir del día siguiente al en que sea aprobado este acuerdo volverán al sistema anterior de régimen de escalafones los funcionarios acogidos a la reorganización de servicios al amparo del acuerdo de 20 de diciembre de 1935, por haberlo solicitado en virtud de la autorización concedida por el de 28 de febrero de 1936, en la forma que a continuación se detalla:

| NOMBRES Y APELLIDOS                 | SUELDO<br>—<br>Pesetas |
|-------------------------------------|------------------------|
| ADMINISTRACIÓN                      |                        |
| JEFES DE NEGOCIADO DE TERCERA CLASE |                        |
| D. Ernesto Valdés Montalbo.....     | 6.000                  |
| » Manuel Carbajosa Alvarez .....    | 6.000                  |
| » Luis Martinrey del Yerro.....     | 6.000                  |
| » Manuel Pastor Rosado .....        | 6.000                  |
| » José de Llaguno Pascua.....       | 6.000                  |
| OFICIAL PRIMERO (RADIADO)           |                        |
| D. Félix Magallón Antón.....        | 6.000                  |
| OFICIALES SEGUNDOS (RADIADOS)       |                        |
| D. Luis Alvarez Lacostena .....     | 5.000                  |
| » Manuel Romero Villaverde .....    | 5.000                  |

## NOMBRES Y APELLIDOS

## SUELDO

—  
Pesetas

## AUXILIARES TAQUÍGRAFOS MECANÓGRAFOS

|  |       |
|--|-------|
| D. Joaquín Simón Fuentes.....            | 3.000 |
| » Saturnino Roldán Sánchez.....          | 3.000 |
| Señorita Luz González de la Fuente ..... | 3.000 |

## ARBITRIOS

## ESCRIBIENTE INTERVENTOR

|                                |       |
|--------------------------------|-------|
| D. Félix Rodríguez Mallo ..... | 3.000 |
|--------------------------------|-------|

## CONTABILIDAD

## JEFE DE NEGOCIADO DE TERCERA CLASE

|                              |       |
|------------------------------|-------|
| D. Rafael Deltoro Matéu..... | 6.000 |
|------------------------------|-------|

## OFICIAL SEGUNDO

|                                   |       |
|-----------------------------------|-------|
| D. Ignacio Freigero González..... | 4.000 |
|-----------------------------------|-------|

Segundo. Que no procede admitir las solicitudes de los Sres. D. Félix Poza Polo, Auxiliar taquígrafo mecanógrafo, y D. José Sacristán Martínez, Escribiente Interventor de Arbitrios, interesando volver al régimen anterior, teniendo en cuenta que el espíritu del acuerdo de 28 de febrero de 1936 se refiere solamente a dar facilidades a los acogidos a la reorganización de servicios con posterioridad a la fecha de 20 de diciembre de 1935.

78. Adoptar los acuerdos que a continuación se expresan, convalidando así los adoptados en su oportunidad por la Comisión Gestora, en relación con la creación de una Medalla conmemorativa de la fundación de la Banda Municipal:

Primero. Que se cree una Medalla que conmemore la fundación de la Banda Municipal de Madrid, que ostentará, a más de la fecha que conmemora, en el anverso el retrato del Maestro D. Ricardo Villa y en el reverso la alegoría de la mencionada Banda.

Segundo. Que dicha Medalla se destine no sólo a los Maestros que desde la fecha de su fundación pertenecen a la expresada organización musical del Ayuntamiento de Madrid, sino también a otras Bandas, como preciada distinción a sus méritos, con arreglo a las normas que en su día acuerde la excelentísima Corporación municipal.

Tercero. Que se acepte el ofrecimiento del insigne escultor D. Mariano Benlliure de llevar a cabo el modelado para la acuñación de la Medalla de referencia, y que se patente al glorioso artista la expresión de gratitud profunda de la Corporación municipal madrileña.

Cuarto. Que se apruebe el presupuesto presentado por el citado Sr. Benlliure y suscrito por D. Joaquín Fernández Cano para acuñar cien Medallas de metal, por importe total de pesetas 4.150 y con arreglo al modelo hecho por aquél.

Quinto. Que por la Intervención Municipal se determine la forma de pago de tal presupuesto.

79. Coadyuvar a la Administración, de conformidad con lo informado por la Asesoría jurídica y por la Sección, en el recurso contencioso-administrativo interpuesto ante el Tribunal Provincial por D. Julio Andrés y otros Romaneros Aforadores de Oficinas subalternas de Arbitrios sobre especies de consumo contra decreto de la Alcaldía Presidencia de la Comisión Gestora, de 8 de noviembre de 1935, que, a propuesta de la de Gobernación, les denegó ser equiparados en sueldo y régimen de cuatrienios a los Inspectores de Arbitrios.

80. Abonar a D. Juan Pradillo de Osma, Ingeniero municipal, la cantidad de 2.652,73 pesetas por la diferencia de haberes entre su sueldo como Ingeniero y el correspondiente al cargo de Director de Vías y Obras, para el que fué nombrado con carácter interino, correspondiendo esta cantidad al período comprendido entre el 19 de junio de 1935 al 31 de diciembre del mismo año; y que asimismo se abone a D. Joaquín Monasterio, Arquitecto municipal, la cantidad de 2.652,73 pesetas por la diferencia de haberes entre su sueldo como Arquitecto y el correspondiente al cargo de Director de Arquitectura Municipal, para el que fué nombrado con carácter interino, correspondiendo esta cantidad al período comprendido entre el 19 de



junio de 1935 y el 31 de diciembre del mismo año; debiendo ser cargo dichas sumas al concepto 20 del vigente presupuesto.

81. Adoptar los acuerdos que a continuación se expresan, de conformidad con la corrida de escalas formulada por la Sección con motivo del fallecimiento del funcionario técnico-administrativo D. Fernando Asenjo Zapatero, Jefe de Administración de tercera clase en régimen de escalafones:

Primero. Que D. Julio Gúgel Watteler, número uno de su categoría, pase a la inmediata superior de Jefe de Administración de tercera clase, con 10.000 pesetas de haber anual.

Segundo. Que D. Virgilio Moreno Masa, número uno de su categoría, pase a la inmediata superior de Jefe de Negociado de primera clase, con 8.000 pesetas de haber anual.

Tercero. Que D. Alberto León Peralta, número uno de su categoría, pase a la inmediata superior de Jefe de Negociado de segunda clase, con 7.000 pesetas de haber anual.

Cuarto. Que D. Lope Hernández Hernández, número uno de su categoría, pase a la inmediata superior de Jefe de Negociado de tercera clase, con 6.000 pesetas de haber anual.

Quinto. Que D. Alejandro Rodríguez Dorado, número uno de su categoría, pase a la inmediata superior de Oficial de primera clase, con 5.000 pesetas de haber anual.

Sexto. Que la resulta de Oficial segundo de Administración que se produce con la anterior corrida de escalas sea amortizada, y su importe, de 4.000 pesetas anuales, destinado en su día, conforme determina el acuerdo municipal de 16 de junio de 1933, para la creación de plazas de Escribientes auxiliares taquígrafos mecanógrafos que han de formar parte del Cuerpo Auxiliar de Oficinas, según lo dispuesto en las bases de reorganización de servicios, siendo ésta la primera vacante del décimo grupo de cuatro que ha de ser destinada para la conversión antes aludida.

Séptimo. Que la anterior corrida de escalas surta efectos a partir del día 12 de febrero de 1936, fecha siguiente a la del fallecimiento de D. Fernando Asenjo Zapatero, y sólo para el caso de que por la Superioridad se acordara volver nuevamente al régimen de escalafones para los funcionarios a que la misma se refiere.

Octavo. Como consecuencia de la anterior corrida de escalas, procede, además, amortizar una plaza de funcionario técnico-administrativo, con 12.000 pesetas de haber anual, vacante por fallecimiento de D. Fernando Asenjo Zapatero, destinando 4.000 pesetas de su importe a los efectos que indica el apartado sexto de este dictamen, por hallarse acogidos a la reorganización de servicios todos los funcionarios comprendidos en la misma.

82. Disponer la confección de la Medalla de Oro de la Villa de Madrid otorgada a la Banda Municipal por acuerdo de 1 de junio de 1934, satisfaciéndose su importe con cargo a la partida que se determine por la Intervención, y facultar a la Alcaldía Presidencia para que elija el momento de su imposición, que bien pudiera ser con motivo de la celebración del quinto aniversario de la proclamación de la República.

83. Conceder la subvención de 1.000 pesetas solicitada por la Federación Nacional Española de Fútbol-Rugby, con destino a la celebración del encuentro internacional de fútbol-rugby España-Portugal, que ha de tener efecto en Madrid el día 29 de marzo corriente, y que asimismo y para dicho fin se conceda una copa como trofeo del excelentísimo Ayuntamiento de Madrid, con destino al equipo ganador; debiendo ser cargo, tanto la subvención como la copa, al capítulo de Imprevistos del vigente presupuesto, dada la urgencia del caso.

#### Comisión de Talleres, Aprovisionamientos y Acopios

84. Librar a D. Julián Arévalo, Jefe administrativo de la Casa de Socorro y Equipo Quirúrgico del Centro, la cantidad de 8.750 pesetas para atender a la hospitalización de enfermos en la misma durante el plazo de los dos primeros cuatrimestres del corriente año, cuya suma deberá ser cargo al crédito de 17.500 pesetas consignado en el concepto 223 del vigente presupuesto.

85. Disponer, teniendo en cuenta lo interesado por la Dirección del Laboratorio Municipal, que por el Servicio de Acopios se proceda a la renovación de la suscripción para 1936 y adquisición de las revistas y obras enumeradas en la relación que figura en el expediente, que importan la cantidad de 3.216 pesetas, cuya suma, que será cargo al concepto 182 del

vigente presupuesto, deberá librarse a la mencionada Dirección del Servicio de Acopios, para que pueda atender a la adquisición de que se trata.

86. Aprobar las relaciones de facturas número 53, de pesetas 5.136,80, concepto 27 del presupuesto vigente del Ensanche, que fué omitida por error en fecha 26 de febrero del año en curso, y los números 84 al 93, ambos inclusive, que figuran en el expediente, importantes 40.525,32; 17.688,95; 28.974; 8.105,62; 1.041,50; 2.053,44; 5.374; 269,45; 210, y 474,10 pesetas, comprensivas de los suministros verificados por los proveedores que en las mismas se indican; debiendo ser cargo dichas sumas, respectivamente, a los créditos consignados en los conceptos 133, 134, 135, 136, 137, 254, 359 y 396 del vigente presupuesto de gastos del Interior.

Por disposición de la Presidencia quedó sobre la mesa el dictamen proponiendo la aprobación de las facturas de suministro de medicamentos para la Beneficencia Municipal correspondientes al mes de enero próximo pasado, y que la cantidad de 64.349,55 pesetas sea cargo al crédito consignado en el concepto 222 del vigente presupuesto de gastos.

#### Junta Municipal de Primera Enseñanza

87. Dirigir atenta comunicación al excelentísimo señor Ministro de Obras Públicas a fin de que conceda un mayor beneficio al Ayuntamiento de esta capital en cuanto se refiere al transporte de los escolares con motivo de las expediciones marítimas y de altura que han de organizarse en el presente año, teniendo en cuenta los fines que con ello se persiguen de que la economía resultante se destine al aumento de plazas en Colonias para los niños necesitados de Madrid, por lo que espera se dicte dicha disposición, otorgándose un régimen de excepción mayor que el en la actualidad señalado por la tarifa 108 de las Compañías ferroviarias en cuanto al precio por alumno, mejorándose al propio tiempo las condiciones de transporte en atención al estado de salud de los escolares que han de participar de este beneficio; y que, asimismo, se faculte a la Junta, de acuerdo con la Alcaldía, para que de la consignación que figura en el concepto 288 del vigente presupuesto, pueda ser distribuido, mediante la formalización de las propuestas y estudios correspondientes, el número de expediciones marítimas, de altura y urbanas que permita la cifra presupuesta.

88. Anunciar y celebrar un concursillo rápido para la adquisición de material escolar y pedagógico con destino a los Grupos y Escuelas municipales de esta capital, asignándose a cada uno de ellos y a las clases especiales que en los mismos funcionan las cantidades que se expresan a continuación:

| Grupos  | Pesetas       |
|---|---------------|
| Escuelas de Aguirre.....                        | 4.800         |
| Conde de Peñalver.....                          | 6.000         |
| Luis Vives.....                                 | 3.900         |
| Rumayor.....                                    | 5.400         |
| San Eugenio y San Isidro.....                   | 2.400         |
| { Niñas.....                                    | 1.800         |
| { Niños.....                                    | 1.800         |
| Ruiz Giménez.....                               | 2.400         |
| Andrés Manjón.....                              | 1.800         |
| Santiago Rusiñol.....                           | 1.800         |
| Escuela de Sordomudos y Ciegos.....             | 1.250         |
| Jacinto Benavente.....                          | 1.200         |
| Escuelas de la calle de Isabel González, 2..... | 360           |
| <b>TOTAL.....</b>                               | <b>33.110</b> |

| Clases especiales  | Pesetas       |
|--|---------------|
| Para seis clases de dibujo, a 300 pesetas cada una..   | 1.800         |
| Para quince clases de corte y confección, labores, flores y sombreros, a 250 pesetas cada una..... | 3.750         |
| Para una clase de idiomas.....   | 150           |
| Para cinco clases de taquigrafía, a 250 pesetas cada una.....                                      | 1.250         |
| Para diez y siete clases de música, a 125 pesetas cada una.....                                    | 2.125         |
| Para nueve clases de mecanografía, con 64 máquinas, a 100 pesetas.....                             | 6.400         |
| Para tres clases de contabilidad y teneeduría de libros, a 200 pesetas cada una.....               | 600           |
| <b>TOTAL.....</b>  | <b>16.075</b> |



Las sumas antes expresadas con destino a las clases especiales se librarán, como dispone su reglamento y al igual que en años anteriores, directamente a los industriales que hayan efectuado el suministro, por autorizarse a dichos Profesores a la adquisición directa del material necesario por la diversidad de artículos que se precisan para el funcionamiento de estas clases, debiendo consignarse en las correspondientes facturas el conforme del Profesor.

La totalidad de las cantidades, tanto del concursillo como de estas adquisiciones directas, que asciende a 49.185 pesetas, deberá ser cargo, de conformidad con lo informado por la Intervención, a las 70.000 pesetas consignadas en el concepto 322 del vigente presupuesto de gastos.

Votaron en contra los Sres. Madariaga, Ramírez de Arellano, Layús y Flores Valles.

89. Abonar a D. Francisco de Alvaro López la cantidad de 575 pesetas que importa la reparación del armonium existente en la Escuela Municipal de Sordomudos y Ciegos (Grupo escolar Ricardo Fuente), de conformidad con lo interesado por la Directora en 16 de enero próximo pasado, cuya suma deberá ser cargo a lo consignado en el concepto 322 del presupuesto en curso, de conformidad con lo informado por la Intervención Municipal.

90. Reconocer y abonar a los Profesores especiales que a continuación se expresan los cuatrienios que les corresponden percibir, en las fechas que asimismo se indican, como aclaración al dictamen de esta Junta aprobado por el Ayuntamiento en 5 de febrero último:

| NOMBRES Y APELLIDOS           | Sueldo que disfrutan<br>—<br>Pesetas | Cantidad<br>—<br>Pesetas | Fecha del vencimiento próximo |
|-------------------------------|--------------------------------------|--------------------------|-------------------------------|
| D. Pedro Roy Herreros . . . . | 3.000                                | 500                      | 14-4 -1936                    |
| » Alonso Sánchez Sánchez.     | 3.500                                | 500                      | 14-11-1937                    |
| » Antonio Méndez Beltrán.     | 3.500                                | 500                      | 14-11-1937                    |
| » Angel Fraile Garrido. . . . | 3.500                                | 500                      | 14-4 -1939                    |

91. Conceder, en vista de lo actuado en el expediente y de lo manifestado por el industrial D. Pedro Maldonado, la excepción de subasta para la celebración de concurso público, por término de veinte días hábiles, a contar desde la publicación del correspondiente anuncio en el *Boletín Oficial* de la provincia, para la construcción y suministro del mobiliario con destino a la ampliación del Grupo escolar Magdalena Fuentes, que se detalla en el pliego de condiciones redactado por el Negociado de Enseñanza, que figura unido a este expediente, abonándose la cantidad que importe dicho suministro al 50 por 100 entre el Estado y la Corporación municipal, y la parte correspondiente a esta última con cargo al concepto 4.º del presupuesto extraordinario de Capitalidad.

Votó en contra el Sr. Madariaga.

#### PROPOSICIONES

Tomar en consideración y dar la tramitación correspondiente a las siguientes:

92. Una, de los Sres. Muñio, Alvarez Herrero, Saborit, García Santos, Gómez San José, Redondo, Fernández Quer y Martínez Gil, interesando que por el Servicio de Policía urbana se haga una inspección de los establecimientos dedicados a la compra de chatarra y hierro viejo para averiguar los industriales que adquieran las tapas sustraídas frecuentemente de los registros de los absorbaderos, y que se requiera a la Dirección general de Seguridad para que proceda contra tan desaprensivos industriales.

93. Otra, de los mismos señores Concejales, interesando la construcción de nuevas aceras de cemento continuo en la calle de Andalucía.

94. Otra, de los mismos señores Concejales, interesando la pavimentación de la calle del Toro con el material de morrillo existente, pero sentado sobre hormigón y rejuntado con cemento, enmarcando con losa de piedra los diferentes tramos de escalinata que tiene la calle, y que se instalen en la misma bocas de riego y alumbrado eléctrico moderno.

95. Otra, de los mismos señores Concejales, interesando la pavimentación de la plaza del Alamillo con el material de morrillo existente, pero sentado sobre hormigón y rejuntado con cemento, y que se instalen bocas de riego y alumbrado eléctrico moderno.

96 a 159. Otras, de los mismos señores Concejales, interesando la pavimentación con material moderno, construcción de aceras nuevas de cemento continuo, loseta de cemento o loseta de gres, según las pendientes, e instalar alumbrado público eléctrico moderno en las calles del Norte, Alamillo, Quiñones, Primavera, Ventorrillo, Emilio Mesejo, Provisiones, Ministriles, Juan de Urbietta, Gutenberg, Granada, Fuenterabía, Ruiz, San Andrés, Velarde, Daoiz, Villa, Juanelo, Pretel de Santisteban, Doctor Letamendi, Cordón, Conde, Rollo, Santiago el Verde, Capitán Salazar Martínez, Tribulete, Huerta del Bayo, Mira el Sol, Granada, Príncipe Anglona, Redondilla, Carnero, Amazonas, Mira el Río Baja, Mira el Río Alta, Peña de Francia, Escuadra, Torrecilla del Leal, Zurita, Buenavista, Baltasar Bachero, Roque Barcia, San Eugenio, Gobernador, Alameda, Santa María, Caravaca, Abada, Tres Cruces, Tres Peces, Alfonso VI, Encomienda, Monserrat, Abades, Dos Hermanas, Oso, Carlos Arniches, Cabestreros, Ribera de Curtidores, Costanillas de San Pedro y de San Andrés, plazas de San Javier y del Granada y Travesía del Conde.

160. Otra, de los mismos señores Concejales, interesando se acuerde la construcción de una piscina municipal con todos los adelantos modernos en los terrenos de la Montaña del Príncipe Pío inmediatos al lugar donde ha de instalarse la subcentral eléctrica de los Saltos del Duero.

161. Otra, de los mismos señores Concejales, interesando la construcción de un Grupo escolar en la Colonia de Ibarrondo, en un solar cedido por la Sociedad de Vecinos El Triunfo, cuyo Grupo escolar se denominará Diez y seis de Febrero.

162. Otra, de los mismos señores Concejales, interesando la instalación de bancos y alumbrado en las escalerillas de la calle del Aguila.

163. Otra, de los mismos señores Concejales, interesando se repase el pavimento y aceras y se instale alumbrado eléctrico en la calle de la Magdalena.

164. Otra, de los mismos señores Concejales, interesando se pavimente con material moderno e instalen aceras de losetas de gres y alumbrado eléctrico en la calle de la Luna, y que se repase el pavimento y las aceras y se instale alumbrado eléctrico en la de la Puebla.

165. Otra, de los mismos señores Concejales, interesando se acuerde la formación de unas Ordenanzas especiales para la plaza de la Constitución, con objeto de defender el carácter histórico, artístico y arquitectónico de dicha plaza, reintegrándola al aspecto primitivo que constituye sin duda el conjunto urbano de mayor interés que tiene Madrid.

166. Otra, del Sr. Saborit y de los mismos señores Concejales que firman las anteriores, interesando que por la Comisión de Hacienda, asesorada por la Intervención Municipal, se estudie a fondo el problema de la recaudación, aumentando el número de Agencias ejecutivas en la proporción que se estime necesaria, para reducir la enorme masa de valores que año tras año viene quedando sin realizar.

167. Otra, de los mismos señores Concejales, interesando que por la Comisión de Hacienda se dictamine lo procedente con referencia a la asignación que en lo sucesivo debe señalarse a la plaza de Agente ejecutivo municipal para el cobro de toda clase de multas impuestas por faltas de policía urbana, infracción de bandos municipales y de abastos.

168. Otra, de los mismos señores Concejales, interesando la apertura de la calle que va paralela al Grupo escolar Joaquín Costa desde la Ronda de Segovia a la calle de Nicolás Estévez.

169. Otra, de los mismos señores Concejales, interesando sea rotulada la calle de Manuel Llana.

170. Otra, de los mismos señores Concejales, interesando que para los vecinos de las calles de Juan Duque, Linneo, Manzanares, Mazarredo, Moreno Nieto, Segovia, en su mayor parte, y Ronda de Segovia, en su principio, se expidan las hojas de Puericultura y las de consultas especiales en la Casa de Socorro sucursal de Palacio, y las de sección y Tocología en la Casa de Socorro central de la Latina, en lugar de en la sucursal de esta última, que es donde se realiza actualmente.



171. Otra, de los mismos señores Concejales, interesando se expropie y someta a rápida urbanización el recinto del llamado Asilo del Pilar que linda con la barriada de casas baratas en construcción del denominado Cerro Bermejo, cuyo terreno debe destinarse a la construcción de dicha clase de viviendas.

172. Otra, de los mismos señores Concejales, interesando se gestione del Ministerio de Instrucción Pública disponga e imponga el que sea forzoso estar en posesión del título de Maestro de Primera enseñanza para trabajar en cualquier Escuela de carácter particular.

173. Otra, de los mismos señores Concejales, interesando que por los servicios técnicos municipales se corrija el deplorable estado de la glorieta de las Pirámides y del Puente de Toledo, y se evite el peligro que significa el muro sin pretil ni defensa alguna que da a la calle de Alejandro Dumas.

174. Otra, de los mismos señores Concejales, interesando se formalice la operación de adquisición de un terreno de la Sociedad Española de Explosivos en un alto que da a la barriada de casas baratas del cerro de La Platera, en el distrito de la Latina, con el fin de construir en él un Grupo escolar de veinte secciones para reunir la población escolar de dicha barriada.

175. Otra, de los mismos señores Concejales, interesando se den nombres a las calles de la barriada de casas baratas del Cerro Bermejo.

176. Otra, de los mismos señores Concejales, interesando se denomine grupo de casas baratas Diez y seis de Febrero al construido en el Cerro Bermejo y en La Platera, del distrito de La Latina.

177. Otra, de los mismos señores Concejales, interesando se denomine grupo de casas baratas Lope de Vega a las construidas y en construcción en la barriada de Comillas, del distrito de la Inclusa.

178. Otra, de los mismos señores Concejales, interesando se dé por terminado el contrato con la propietaria de la Escuela de la calle del Doctor Villa, 31, y se la obligue a que abone a la Profesora nacional la casa-habitación, en vista del estado deplorable de la vivienda y de la Escuela.

179. Otra, de los mismos señores Concejales, interesando se expropie una parte de la finca número 130 de la calle de Santa Engracia, para dar paso a la acera de dicha calle.

180. Otra, de los mismos señores Concejales, interesando la instalación de un urinario subterráneo en el andén existente en el paseo de la Castellana, al lado del quiosco de espera del tranvía de Chamartín.

181. Otra, de los mismos señores Concejales, interesando se lleve a efecto la instalación de una línea de tranvías de Cuatro Caminos a Ventas, conforme se acordó en la primera etapa de este Ayuntamiento, variando únicamente uno de sus trayectos de forma que tanto en sentido ascendente como descendente pase por la calle de Ríos Rosas, utilizando la línea de Cuatro Caminos-Cibeles, y que el precio sea único cualquier trayecto.

182. Otra, de los mismos señores Concejales, interesando que durante las horas de entrada y salida de los alumnos del Instituto Escuela se envíe un Agente de Circulación al paseo de la Castellana para facilitar el tránsito a dichos alumnos.

183. Otra, de los mismos señores Concejales, interesando el arreglo de la acera de la calle de Ríos Rosas, en el trozo que corresponde a las obras de los Ministerios.

184. Otra, de los mismos señores Concejales, interesando no se autorice el funcionamiento de ninguna Escuela particular sin informe favorable de Arquitecto, sanitario y del Inspector de Primera enseñanza, y sin la previa aprobación del horario y de los programas por que haya de regirse.

185. Otra, de los mismos señores Concejales, interesando se solicite del Ministerio de Instrucción Pública una investigación de los ingresos y gastos de todas las Escuelas de carácter particular.

186. Otra, de los mismos señores Concejales, interesando se conceda la vacación anual a cuantos operarios municipales, seleccionados o no, no la hayan disfrutado.

187. Otra, de los mismos señores Concejales, interesando se termine el cerramiento del Grupo escolar Joaquín Costa.

188. Otra, de los mismos señores Concejales, interesando se recabe del Servicio de Estadística la rápida entrega de la estadística escolar de Madrid.

189. Otra, de los mismos señores Concejales, interesando se conceda una subvención a la Escuela de Aprendices Tipó-

grafos, recientemente inaugurada con el nombre de Antonio García Quejido.

190. Otra, de los mismos señores Concejales, interesando que por el Negociado de Enseñanza se dicte una circular, que cursará la Alcaldía Presidencia, simplificando los trámites para ingresar en las Escuelas municipales y nacionales.

191. Otra, de los mismos señores Concejales, para que se interese del Ministerio de Instrucción Pública imponga que el personal de todas las Escuelas privadas quede sometido a un contrato de trabajo en cuyas bases se estipule que no percibirá retribución inferior al sueldo de entrada en el Magisterio Nacional, gozando de los mismos derechos y beneficios que éste, y que además se garantice la legislación social.

192. Otra, de los mismos señores Concejales, para que se interese del Ministerio de Instrucción Pública se sirva nombrar con antelación los Directores de las graduadas que piense construir, con la finalidad de que intervengan en el desarrollo de los planes de construcción y en la propuesta de adquisición de mobiliario.

193. Otra, de los mismos señores Concejales, para que se recabe del Ministerio de Instrucción Pública la orden de que sean inspeccionadas por lo menos tres veces por curso todas las Escuelas particulares de cada zona.

194. Otra, de los mismos señores Concejales, interesando que, para contribuir a la estética urbana en los distintos sectores del distrito de la Latina, se proceda con la máxima urgencia a incoar los expedientes oportunos para la inmediata demolición de diversas fincas que se hallan fuera de la alineación oficial.

195. Otra, de los mismos señores Concejales, interesando se conceda un donativo por una sola vez a la Sociedad Cooperativa Popular de la Colonia Municipal Salud y Ahorro, como estímulo a su obra generosa, altruista y favorable a una buena orientación económica en materia de subsistencias.

196. Otra, del Sr. Martínez Gil y de los mismos señores Concejales que firman las anteriores, interesando la construcción de un patio cubierto en el Internado de la Paloma, donde puedan resguardarse los niños en los días de lluvia y sol.

197. Otra, de los mismos señores Concejales, interesando se exima a los Internados municipales de la Paloma y San Ildefonso del pago de arbitrios municipales por los artículos destinados a la manutención de los acogidos, previa petición en cada caso a la dependencia correspondiente por la Administración del Internado.

198. Otra, de los mismos señores Concejales, interesando que por los servicios municipales correspondientes se proceda a formular el proyecto y presupuesto para la instalación en la planta baja del pabellón de cocinas del Internado de la Paloma de una cámara frigorífica, trasladando el armario frigorífico que ahora se utiliza al departamento de ancianos de Alcalá de Henares.

199. Otra, del Sr. Alvarez Herrero y otros señores Concejales, interesando la construcción de una Casa de Baños en las proximidades de la plaza de Legazpi, donde se hallan enclavados el Matadero y Mercado de Ganados y el Mercado de Abastos.

#### ADICIÓN PRIMERA

##### Asuntos al despacho de oficio

200. Aprobar un decreto de la Alcaldía Presidencia, fecha 24 del corriente, dando cuenta de haberse interpuesto, dada la perentoriedad del plazo y de conformidad con lo informado por el Servicio Contencioso, recurso ante el Tribunal Económico-administrativo central contra resolución de la Caja general de Depósitos denegatoria del pago de intereses correspondientes al depósito necesario que por la Corporación se constituyó para la incautación de la casa número 22 de la calle de Carretas.

201. Aprobar un decreto de la Alcaldía Presidencia, fecha 21 del corriente, en el que propone, conforme con lo interesado por el señor Jefe administrativo del Servicio de Puericultura, lo informado por la Secretaría especial y lo dispuesto en la reorganización de servicios, el reconocimiento y abono a las operarias y mozos de dicho Servicio doña Matilde Fernández



Serrano, doña Julia Otero Navarro, D. José Morales Carrasco, D. Lucio Marcos Hernández y D. Cipriano Salvador Menéndez de un cuatrienio vencido, en la cuantía de 50 céntimos y a partir del 2 y 7 de febrero las dos primeras, y del 3, 10 y 13 del corriente mes de marzo los tres restantes.

## Asuntos y expedientes con dictamen de las Comisiones

### Comisión 1.<sup>a</sup>—Hacienda

202. Coadyuvar a la Administración, teniendo en cuenta lo informado por la Asesoría jurídica, en el recurso contencioso-administrativo interpuesto ante el Tribunal Provincial por la viuda de D. Eloy Luis André, doña María Romero Rodríguez, sobre revocación de fallo del Económico-administrativo de la provincia, de 26 de junio de 1934, que desestimó su reclamación por el arbitrio de inquilinato correspondiente al piso que ocupaba en la calle de Lista, 91.

203. Reconocer a favor del contratista D. Ramón de Posadas y Taboada, en vista de la ponencia emitida por el señor Delegado de Vías y Obras, un crédito de 49.292,86 pesetas, importe total de las relaciones, que figuran en el expediente, de las calas y reparaciones realizadas en los pavimentos de empedrado durante los meses de agosto a diciembre de 1931, y que se incluya como tal crédito reconocido en el primer presupuesto ordinario que se forme por la Corporación municipal; y que, vistos los otros aspectos que comprende en su ponencia el señor Delegado del Servicio, vuelva el expediente a la Comisión para su estudio, con asistencia a la misma de los señores Delegado y Jefe del Servicio.

204. Coadyuvar a la Administración, teniendo en cuenta lo informado por la Asesoría jurídica, en el recurso contencioso-administrativo interpuesto ante el Tribunal Provincial por D. Faustino Alvarez Hernanz, D. Ricardo Gutiérrez del Valle y otros Inspectores de Rentas y Exacciones municipales contra acuerdo municipal desestimatorio de petición de equiparación a los funcionarios técnico-administrativos en cuanto a sueldo y cuatrienios.

205. Reconocer a favor del contratista de prendas de uniforme, D. Timoteo Rojas, el crédito de 374,71 pesetas, por suministro de dichas prendas al Cuerpo de Policía urbana en 1935, y disponer su abono con cargo al concepto 20 del vigente presupuesto.

206. Reconocer a favor de D. Timoteo Rojas la cantidad de 2.423,65 pesetas, por suministro de prendas de uniforme al Cuerpo de Policía urbana desde 1926 a 1932, cifra que resulta después de descontar la de 304,50 pesetas, a la que, según informa el Servicio Contencioso y por corresponder al ejercicio de 1925, alcanza la prescripción, y disponer el abono de la cifra al principio indicada con cargo al concepto 20 del vigente presupuesto.

207. Reconocer a favor de la casa J. Gussoni el crédito de 2.361,75 pesetas, perteneciente al Interior, por suministro y colocación de 84 tapas de piedra con destino al Servicio de Obras sanitarias en el ejercicio de 1934, y su abono con cargo al concepto 20 del vigente presupuesto; debiendo pasar el expediente a la Comisión de Ensanche para que estudie y proponga el abono del crédito de 1.859,25 pesetas, correspondiente a la citada zona, y que con la precedente del Interior completan la cifra total de 4.221 pesetas que se adeudan.

208. Interponer, teniendo en cuenta lo informado por la Asesoría jurídica, recurso contencioso-administrativo ante el Tribunal Provincial contra fallo del Económico-administrativo de la provincia, de 11 de febrero último, recaído en la reclamación formulada ante el mismo por D. Enrique Grases Candela por derechos sobre licencia de obras en la portada de un establecimiento situado en la finca número 34 de la calle de Atocha, y por cuyo fallo se revoca el acto administrativo recurrido, toda vez que la obra sólo afectó a la parte de madera, y aunque en la portada figuran azulejos y cristal, no pueden tomarse tales elementos contributivos como base para liquidar el arbitrio.

209. Acatar, teniendo en cuenta lo informado por el Servicio Contencioso, el fallo del Económico-administrativo de la provincia, de 28 de enero último, recaído en la reclamación

formulada ante el mismo por doña Mercedes Blasco Fernández sobre liquidación de derechos por licencia de obras en una finca de la calle de Luis Mitjans, y por cuyo fallo se acuerda revocar el acuerdo de la Delegación de Arbitrios, de 19 de abril de 1934, disponiendo que se considere exenta del pago de derechos la licencia de construcción solicitada.

210. Acatar, teniendo en cuenta lo informado por el Servicio Contencioso, el fallo del Tribunal Económico-administrativo de la provincia, de 18 de febrero último, recaído en la reclamación formulada ante el mismo por doña Dionisia Martínez y Martínez por el arbitrio sobre incremento del valor de los terrenos correspondiente a la transmisión de la finca número 42 moderno de la calle de Ayala, y por cuyo fallo se acuerda anular la liquidación girada y que, en su lugar, se practique otra en que se tome como base la cantidad de 10.412,39 pesetas, a la que se aplicará el 2,75 por 100 para hallar la cuota tributaria.

211. Acatar, teniendo en cuenta lo informado por el Servicio Contencioso, el fallo del Tribunal Económico-administrativo de la provincia, de 4 de febrero último, recaído en la reclamación formulada ante el mismo por D. Joaquín González Fernández por el arbitrio sobre anuncios en la fachada de la finca número 1 de la calle de la Cruz, y por cuyo fallo se declara la nulidad del acuerdo recurrido a fin de que una vez unidos todos los antecedentes necesarios se dicte por el Ayuntamiento el acuerdo oportuno.

212. Acatar, teniendo en cuenta lo informado por el Servicio Contencioso, el fallo del Tribunal Económico-administrativo de la provincia, de 4 de febrero último, recaído en la reclamación formulada ante el mismo por D. Mauricio Michelena sobre exacción del arbitrio de alcantarillado correspondiente a la finca número 40 de la calle de Hernani, y por cuyo fallo se acuerda revocar el acto administrativo recurrido y se declara que es procedente la devolución interesada, siempre que se cumplan las formalidades establecidas en la circular de 27 de marzo de 1890, y sin que esta devolución pueda exceder de cinco años como máximo, a contar desde que se solicite en forma y con la personalidad correspondiente.

213. Aprobar, teniendo en cuenta lo preceptuado en el decreto circular de 6 de diciembre de 1929, la cuenta rendida por el Agente consistorial D. Rafael Muñoz, que figura en el expediente, justificativa de la inversión dada a las cantidades de 2.500 y 12.500 pesetas que le fueron libradas en el ejercicio próximo pasado para atender a los gastos judiciales y de contribuciones e impuestos, respectivamente.

214. Desestimar, de conformidad con lo informado por el Servicio Contencioso, el recurso de reposición interpuesto por D. Marcelo Usera Sánchez y D. Lucio Flores Jiménez, Presidente y Secretario, respectivamente, que dicen ser, de la Federación de Asociaciones del Extrarradio y Extensión de Madrid, contra acuerdo municipal de 28 de febrero último restableciendo el recargo del 10 por 100 acordado en sesión de 10 de febrero de 1931, en todas las altas y modificaciones en tributos municipales que se realicen mediante acta de invitación u oficio por los funcionarios afectos a la Inspección de Rentas y Exacciones municipales, teniendo en cuenta, por otra parte, que el Ayuntamiento está facultado, con arreglo al apartado 7.º del artículo 105 de la vigente ley Municipal, para proponer y aprobar la modificación del régimen orgánico y económico del Municipio, y que se notifique en forma legal esta desestimación a los recurrentes.

215. Adoptar los acuerdos que a continuación se expresan, como consecuencia de un examen de los expedientes relativos al abono a los Farmacéuticos del importe de los medicamentos suministrados a la Beneficencia Municipal durante los meses de julio, agosto y septiembre de 1933:

Primero. Que se reconozca a favor de los Farmacéuticos comprendidos en las nóminas, que figuran unidas a los respectivos expedientes, la cantidad total de 156.701,10 pesetas, importe de los medicamentos suministrados a la Beneficencia municipal durante los meses de julio, agosto y septiembre de 1933.

Segundo. Que la citada cantidad sea abonada con cargo a la consignación de 200.000 pesetas figurada en el capítulo I, artículo IV, concepto 53 del vigente presupuesto de gastos del Interior.

Tercero. Que pase el expediente a la Intervención Municipal para que estudie la forma de suplementar el indicado



concepto presupuestario para sucesivos abonos de los créditos que se adeudan; y

Cuarto. Que, sin perjuicio de lo expuesto, se estudie por el Jefe de la Sección correspondiente, en unión del ponente en este asunto, Sr. Martínez Gil, la forma de poder comprobar en todo momento las recetas despachadas, elevando a la Comisión la propuesta encaminada a tal fin.

216. Adoptar los acuerdos que a continuación se expresan, con motivo de haberse roto por los operarios de calas, al proceder a la apertura de un pozo en la calle de San Alberto para ejecutar obras de reparación de un hundimiento en la alcantarilla de dicha calle, la luna del escaparate de la tienda de objetos de cuero de la casa Escosura:

Primero. Que por el Servicio de Acopios o Talleres generales, a quien corresponda este servicio, se instale una luna nueva; debiendo ser cargo su importe, valorado en 527,25 pesetas, al capítulo I, artículo 8.º, concepto 132 del vigente presupuesto de gastos del Interior; y

Segundo. Que la luna rota sea transportada al Servicio de Acopios para que pueda ser utilizada en la parte aprovechable.

#### Comisión 2.ª—Fomento

217. Disponer, con motivo de instancia en que doña Justa Ortega, viuda del obrero municipal D. Eloy Gómez Muñoz, solicita los devengos que dejara su difunto esposo, y toda vez que de la documentación presentada resulta la existencia de una hija del matrimonio, así como de conformidad con lo propuesto por el Negociado de Reformas Sociales, que se abonen a la reclamante 72 pesetas, de las cuales 22 le corresponden por ser el importe de dos jornales que dejó sin percibir el causante y que por tener el carácter de bienes gananciales se hallan afectos a los gastos de enfermedad y sepelio, y las otras 50 como mitad de las 100 pesetas que importan los jornales de supervivencia, que siendo concesión reglamentaria *post mortem* y en concepto de lutos deben beneficiar por igual a todos los causahabientes, satisfaciéndose en consecuencia las 50 pesetas restantes a doña Francisca Gómez Ortega, que es la mencionada hija.

#### Comisión 4.ª—Beneficencia, Sanidad y Policía Urbana

218. Aprobar, después de un estudio detenido, el proyecto de reglamento formulado por la Junta administradora de la Caja de Compensación de decomisos del Matadero y Mercado de Ganados, que figura en el expediente, a virtud del cual se modifica ligeramente el que venía rigiendo.

219. Disponer, de conformidad con lo propuesto por el señor Concejal Delegado de Abastos, que se reserven a los denunciantes los dos tercios del quintuplo de derechos que, de conformidad con la Ordenanza de Exacciones número 11, corresponde imponer como penalidad a los infractores de las disposiciones de la misma en cuanto a la presentación de productos en los Mercados Centrales.

220. Autorizar a la Sociedad Cooperativa Electra Madrid para instalar en la subestación del Mercado Central de Pescados un transformador para el suministro de fluido a particulares, entendiéndose que dicha autorización no significará la constitución de servidumbre de ninguna clase a favor de la mencionada Sociedad, sino que podrá en cualquier momento ser anulada por el Ayuntamiento si así conviniere a los intereses municipales relacionados con el funcionamiento del referido Mercado.

221. Denegar, con el voto en contra formulado en Comisión por el Sr. Rodríguez, la autorización solicitada por don Alfonso Sánchez Colominas para construir dos sepulturas en el Cementerio de la Sacramental de San Isidro, teniendo en cuenta los acuerdos adoptados últimamente en relación con los Cementerios Sacramentales de esta capital.

Votaron en contra los Sres. Layús, Madariaga y Flores Valles.

222. Librar al señor Administrador del Colegio de la Paloma, en la forma por él indicada en su informe de 12 del actual, que figura en el expediente, con objeto de atender a las necesidades de aquel establecimiento durante el presente año, las cantidades consignadas en los conceptos 256, 268, 282, 255, 263, 264, 265 y 284 del vigente presupuesto, ya que

por lo que afecta al 251 con anterioridad ha sido autorizada por el Ayuntamiento la inversión de aquel concepto.

Votó en contra el Sr. Madariaga.

223. Designar, en vista de lo interesado por la Sección de Fundaciones benéfico-docentes del Ministerio de Instrucción Pública y Bellas Artes, a D. Lucio Martínez Gil y don Eugenio Arauz como Vocales de los Patronatos de los Colegios de Nuestra Señora de Loreto y de Santa Isabel, respectivamente.

Votó en contra el Sr. Madariaga.

224 a 236. Desestimar, con el voto en contra formulado en Comisión por los Sres. Layús, Pelegrín y Rodríguez, los recursos de reposición interpuestos por D. José María Terrazas contra decreto de la Alcaldía Presidencia, fecha 22 de febrero último —ratificado por el excelentísimo Ayuntamiento en 28 del mismo mes—, por virtud del cual se declaró caducada la adjudicación de los quioscos de periódicos situados en las calles que a continuación se detallan, verificada por la que fué Comisión Gestora al decretarse la incautación en 13 de octubre de 1934, de conformidad con lo informado por el Servicio Contencioso, del que resulta que, de conformidad con lo prevenido en las bases que rigieron la adjudicación, no es posible reponer el decreto recurrido, ya que estableciéndose en aquéllas el derecho del excelentísimo Ayuntamiento a rescindir la concesión por causa de orden público, y siendo la fijación de estas causas en cuanto se refiere a la cuestión local de que se trata de la exclusiva apreciación de la Alcaldía, no puede tacharse de incompetencia el decreto dictado, toda vez que su esfera de acción no rebasa los límites asignados al desarrollo de la autoridad local en determinado momento de su actuación; manteniéndose, por consecuencia de lo expuesto, el decreto recurrido con las advertencias legales oportunas:

Glorieta de la Iglesia-Eloy Gonzalo; Pacífico, frente al número 17; Serrano, esquina a Diego de León; Alcalá, frente al Banco de España; Marqués de Urquijo-Ferraz; Carranza, frente al número 21; glorieta de Quevedo-San Bernardo; paseo de las Delicias, frente al número 2; plaza de Lavapiés; Serrano-Ayala; Sagasta-plaza de Alonso Martínez; paseo de Recoletos, frente al número 14, y Bravo Murillo, frente al número 85.

Votaron en contra los Sres. Layús, Rato y Flores Valles.

237. Dar cumplimiento, de conformidad con lo informado por el Servicio Contencioso, a la resolución dictada por el Tribunal Económico-administrativo de la provincia en el recurso entablado por D. Joaquín Burguera contra la liquidación practicada por derechos de licencia de apertura de un depósito cerrado en la calle de la Redondilla, 8, por la que se confirma el derecho de la Corporación a percibir los derechos liquidados; procediéndose al cobro de la cantidad de 609,60 pesetas a que ascienden aquéllos, requiriéndose al interesado para que verifique su ingreso en los fondos municipales.

238 a 260. Conceder licencias a los señores que a continuación se expresan para los establecimientos e instalaciones en los sitios que se indican, de conformidad con lo informado por la Sección en los expedientes correspondientes:

A D. Enrique Martín Mateos, para establecer un depósito cerrado y elaboración de embutidos e instalar un electromotor en la Costanilla de Santiago, 7.

A D. Eugenio Barahona, para ampliación de licencia para fabricación de embutidos en la calle de Padilla, 49 moderno.

A D. Javier Sáinz de Heredia, para instalar un quemador de aceite pesado con tanque para combustible y un electromotor para la calefacción del local ocupado por el Banco Hispano Americano en la casa número 30 de la calle Mayor, con la salvedad de que la boca de toma deberá ser instalada junto al bordillo de la acera, en lugar del sitio propuesto por el interesado, a fin de evitar que se dificulte con la manguera el paso de los transeúntes por la acera correspondiente.

A D. Cayo González Ortega, para que sea puesta a su nombre la licencia concedida para garaje en la calle del Ancoira, número 3.

Al Crédito Agrícola del Ebro (S. A.), para instalar tres molinos para piensos y un motor de aceite pesado en la calle de Agustín Viñamata, 2.

A D. Eusebio García López, para instalar un banco de finisaje y un electromotor en la calle de Don Ramón de la Cruz, 79.

A D. Abraham Limorti Gómez, para instalar tres electromotores y máquina para molienda de almendra en la calle de Martín de los Heros, 81.



A D. Casiano Moreno Leandro, para instalar una cámara frigorífica con un electromotor en la calle de María de Guzmán, 14.

A D. Mariano del Pozo, para instalar una cámara frigorífica con un electromotor en el paseo de Santa María de la Cabeza, 54 moderno.

A D. Félix Paredes Rodríguez, para instalar una cámara frigorífica y un electromotor en la calle de Antonio de Leyva, 9.

A D. Ramón Ortega Lasheras, para instalar una cámara frigorífica y un electromotor en la calle del General Ricardos, 71.

A D. Luis López Vaquero, para establecer una fábrica de perfumes a mano en la calle del Cardenal Cisneros, 62.

A D. Vicente Vañó, para instalar un molino para chufas y un electromotor en la calle del Río, 22.

A D. Joaquín Navarro Varón, para establecer una carpintería mecánica con cinco máquinas sierra e instalar seis electromotores en la calle de Cartagena, 22.

A D. Martín Arabolaza, para establecer una fábrica de desestañado electrolítico de la hoja de lata con un horno, caldera de vapor y dos transformadores en la calle de Teresa López Valcárcel, 5.

A D. Luis Pérez del Rey, para establecer un taller de pintura e instalar tres electromotores en la calle de Hermosilla, número 104 moderno.

A D. Calixto Acedo, para establecer un restaurante económico, café-bar e instalar un armario frigorífico y un electromotor en el paseo de la Florida, 11.

A la Sociedad Unión Eléctrica Madrileña, para poner en servicio la instalación efectuada en una arqueta subterránea en el paseo de la Castellana, esquina al paseo del Obelisco.

A D. Francisco Rodríguez, para cambio de nombre de la licencia concedida para carnicería, con venta de tocino y jamón y ampliación a fabricación de embutidos e instalar un electromotor en la calle de Fuencarral, 156 antiguo.

A D. Andrés Zúñiga López, para que sea puesta a su nombre la licencia concedida para café-bar con cafetera de presión en la plaza del Puente de Segovia, 9.

A D. Alvaro Feito Bravo, para que sea puesta a su nombre la licencia concedida para carbonería en la calle de Bernardo López García, 15.

A D. Manuel Sánchez Díez, para que sea puesta a su nombre la licencia concedida para carbonería en la calle del Noviciado, 6.

A doña Pilar Ruiz González, para que sea puesta a su nombre la licencia concedida para droguería y perfumería en la plaza de Nicolás Salmerón, 3.

261. Denegar la licencia solicitada por D. Santiago Aparicio Pérez para depósito cerrado de su taller de carpintería en la calle del Cardenal Cisneros, 86, en vista de la resistencia del interesado en realizar las obras señaladas por el Arquitecto Director de Incendios, a pesar de haber sido insistentemente requerido a partir del 5 de agosto último, y teniendo en cuenta lo informado por la Tenencia de Alcaldía en 17 de febrero último, proponiendo la denegación de la licencia, y que con posterioridad tampoco ha concurrido el interesado a las dos citaciones que se le han hecho.

262. Se dió cuenta de un dictamen proponiendo se releve al Ayuntamiento de Avila del pago de la cantidad de pesetas 2.171,70, exigible por aplicación de la Ordenanza del Servicio contra Incendios con ocasión de un siniestro ocurrido en dicha ciudad el día 19 del pasado mes de agosto, teniendo en cuenta la precaria situación económica de dicho Ayuntamiento, agobiada en el momento presente por las imperativas necesidades del paro obrero, así como la obligada cooperación y finalidad que vincula y une a todos los Municipios en íntima solidaridad de ayuda y colaboración.

Y se acordó aprobar el precedente dictamen, con el ruego de que se interese de los Poderes públicos el que se obligue en cada localidad a sostener a su costa Servicio de Incendios.

#### PROPOSICIONES

263. Tomar en consideración y dar la tramitación correspondiente a una, de los Sres. Martínez Gil, Cordero, Saborit, García Santos, Álvarez Herrero, Fernández Quer y Redondo, interesando se instalen aceras de cemento y se proceda a pavimentar con firmes especiales la calle de López de Hoyos, desde su enlace con la de Cartagena al final.

264. Se dió cuenta de otra, del Sr. Saborit, interesando

se solicite del Consejo de Administración del Monte de Piedad el que acceda a la devolución gratuita de las máquinas de coser cuyo desempeño no puedan llevar a cabo sus respectivos dueños por carecer de recursos para ello.

Y tomada en consideración y declarada urgente, fué aprobada la precedente proposición.

#### ADICIÓN SEGUNDA

##### Comisión 5.ª—Gobernación

265. Autorizar al artista D. José González Marín, en vista de lo informado por el señor Concejal Delegado del Teatro Español, y teniendo en cuenta los indiscutibles méritos del mencionado artista, así como armonizando los planes del Ayuntamiento con respecto a dicho coliseo con la pretensión del solicitante, para que celebre en el mismo tres recitales, que podrán tener lugar en los días 25 y 29 del corriente y 2 de abril próximo, mediante el pago por parte del referido artista de todos los gastos, absolutamente todos, que con motivo de sus actuaciones se produzcan; facultándose a la Alcaldía Presidencia para que, con el informe del señor Delegado del referido Teatro, pueda conceder al indicado artista alguna otra fecha en que no exista compromiso alguno para el Teatro Español.

266. Conceder a la Junta de Beneficencia del distrito del Congreso, conforme con la solicitud formulada por su Presidente, que a la vez ostenta el cargo de Delegado del Teatro Español, la utilización de este Teatro los días 4, 5 y 6 de abril próximo para la organización de espectáculos artísticos a beneficio de los pobres del distrito, siendo los gastos y responsabilidades de dicha Junta, sin otro compromiso para el Ayuntamiento que conceder esta autorización a la expresada Junta.

267. Conceder a la Sociedad Musical Daniel la autorización solicitada por la misma y favorablemente informada por el señor Concejal Delegado del Teatro Español a fin de que la Orquesta Clásica de Madrid celebre tres conciertos en dicho Teatro en los días 28 y 31 del actual y 3 de abril próximo; debiendo la entidad solicitante satisfacer absolutamente todos los gastos que con motivo de dichos tres conciertos se originen.

268. Disponer, en vista de lo actuado en el expediente y de lo acordado en sesión de 13 del actual, así como de lo informado por la Sección de Urbanismo, que en la glorieta próxima al parterre del Parque de Madrid, y fijada en el plano de emplazamiento trazado por dicha Sección de Urbanismo, que consta en el expediente, se coloque, sobre el monumento proyectado por el artista Sr. Barral, según boceto que asimismo figura en el expediente, una ampliación en bronce del busto de Luis de Sirval realizado por el repetido escultor; y que el gasto de 10.000 pesetas a que en total asciende esta obra, incluidos los de emplazamiento, sea cargo al capítulo de Imprevistos del vigente presupuesto.

Votaron en contra los Sres. Layús, Rato, Madariaga, Flores Valles y Pelegrín.

269. Adoptar los acuerdos que a continuación se expresan, como resolución del concurso convocado para adjudicar el Teatro Español, durante las temporadas de primavera y verano del año 1936, de conformidad la Comisión con los argumentos y conclusiones del dictamen emitido respecto al caso por el señor Concejal Delegado del referido Teatro:

Primero. Conceder el Teatro Español, para la temporada de primavera del presente año, a doña Ana Adamuz, en las condiciones artísticas y administrativas anunciadas y según su oferta; y

Segundo. Conceder únicamente la temporada de verano en el Teatro Español a D. Benito Cibrián, con arreglo a las condiciones artísticas y administrativas anunciadas y desarrollando en esa temporada el plan artístico anunciado por dicho señor, previa ratificación y conformidad en el plazo máximo de ocho días, a contar de la fecha del acuerdo municipal.

270. Mostrarse parte, de conformidad con lo informado por el Servicio Contencioso, en el sumario que se sigue en el Juzgado de Primera instancia e Instrucción número 21, sobre estafa a la Corporación municipal, contra D. Manuel Somalo Trompeta; haciéndose, además, saber a dicho señor Juez que el Ayuntamiento de Madrid no renuncia a la indemnización que pueda corresponderle, y que, de momento, no es posible manifestar el importe de la defraudación, lo que se hará tan pronto se conozca.



## Junta Municipal de Primera Enseñanza

271 a 274. Se dió cuenta de los cuatro siguientes dictámenes:

Uno proponiendo se apruebe, en vista de lo actuado en el expediente, el proyecto y presupuesto reformado de construcción de un Grupo escolar en el solar de propiedad municipal emplazado entre las calles de Abtao y Valderribas, del distrito del Congreso, para instalar en el mismo 14 clases, comedor, inspección médica y demás servicios inherentes a estas modernas construcciones, abonándose el importe de dichas obras, calculado en 803.488,99 pesetas, en la proporción del 50 por 100 entre el Estado y la Corporación municipal, y siendo cargo la parte correspondiente a ésta al concepto 4.º del presupuesto extraordinario de Capitalidad, en la forma expresada en su informe por la Intervención, mediante la presentación de las certificaciones correspondientes y adjudicación de la subasta que al efecto deba celebrarse; haciendo notar la Junta, coincidiendo con la referida dependencia, la anomalía existente en la partida por el concepto de honorarios de dirección y de formación de proyecto, que a su juicio debería ser reducida a la mitad, o sea en idéntica forma a como ha venido practicándose en todos los Grupos escolares construidos hasta la fecha bajo el régimen de cooperación con el Estado.

Otro proponiendo se apruebe, en vista de lo actuado en el expediente, el proyecto y presupuesto para la construcción de un Grupo escolar en el solar de propiedad municipal emplazado en la calle de Avila, junto al Grupo Jaime Vera, que funcionará como ampliación de la graduada de niños y niñas instalada en dicho edificio, estableciéndose 12 nuevas clases con los servicios complementarios, abonándose el importe total de dichas obras, de 560.189,45 pesetas, al 50 por 100 entre el Estado y la Corporación municipal, y siendo cargo la parte correspondiente a esta última a lo consignado en el concepto 4.º del presupuesto extraordinario de Capitalidad para la construcción de Escuelas públicas, pues si bien en el mismo no existe en esta fecha disponibilidad, teniendo en cuenta que con fecha 13 de los corrientes se acordó su suplementación en 7.794.025 pesetas por transferencia de otro concepto del mismo presupuesto de Capitalidad, podrá disponerse de crédito suficiente tan pronto como transcurra el plazo necesario para que el acuerdo de dicha transferencia sea ejecutivo; haciendo notar la Junta en este caso lo mismo que se indica en el anterior.

Otro proponiendo se apruebe, en vista de lo actuado en el expediente, el proyecto y nuevo presupuesto de construcción de un Grupo escolar que con la denominación de Doctor Esquerdo ha de emplazarse en el solar propiedad municipal situado entre las calles del Ferrocarril y Batalla del Salado, en el que se instalarán 17 clases, comedor y todos los servicios inherentes a esta clase de construcciones modernas, abonándose el importe total, calculado en 985.563,13 pesetas, en la proporción del 50 por 100 entre el Estado y la Corporación municipal, y siendo cargo la parte correspondiente a ésta al presupuesto extraordinario de Capitalidad en la forma manifestada por la Intervención; haciendo notar la Junta, coincidiendo con la referida dependencia, la anomalía existente en las partidas que figuran por los conceptos de honorarios por dirección y formación de proyectos, toda vez que a su juicio debe ser reducido su importe a la mitad, o sea en idéntica forma a como figura en el resumen del presupuesto de fecha 8 de octubre último, pues de no liquidarse en la forma indicada, resultará que el Ayuntamiento abonaría honorarios no sólo por el concepto de formación de proyectos, sino también por dirección.

Otro proponiendo se apruebe, en vista de lo actuado en el expediente, el proyecto y presupuesto para la construcción de un Grupo escolar en la calle de López de Hoyos, del distrito de Buenavista, para instalar en el mismo 26 clases, comedor, piscina, baños- duchas y cuantos servicios anejos requieren estas edificaciones, y que su importe total, calculado en pesetas 1.343.614,37, se abone en la proporción del 50 por 100 entre el Estado y la Corporación municipal, siendo cargo la parte correspondiente a esta última al concepto 4.º del presupuesto extraordinario de Capitalidad, pues si bien no existe en esta fecha disponibilidad en el mismo, teniendo en cuenta que con fecha 13 de marzo corriente se acordó su suplementación en pesetas 7.794.025 por transferencia de otro concepto del mismo presupuesto de Capitalidad, podrá disponerse del crédito suficiente tan pronto transcurra el plazo necesario para que el

acuerdo de transferencia sea ejecutivo; haciendo notar la Junta lo mismo que se indica para los anteriores.

A continuación se dió cuenta de una enmienda a los cuatro anteriores dictámenes, fecha 27 del corriente, suscrita por los Sres. Saborit, García Santos, Gómez San José, Martínez Gil, Alvarez Herrero y Redondo, en la que proponen que en dichos cuatro dictámenes se consigne que los honorarios por proyectos y presupuestos que tienen derecho a percibir los Arquitectos del Ministerio y de la Corporación municipal autores de los mismos, sea en la proporción que en años anteriores tenían señalada o sea, la mitad de lo que en la actualidad proponen, y en la forma que la Intervención Municipal indica.

Y se acordó aprobar la precedente enmienda, que pasó a formar parte de los respectivos dictámenes, que con ella fueron aprobados.

275. Se dió cuenta de otro dictamen proponiendo se aprueben las bases que a continuación se expresan, que han de regir para la provisión, mediante concurso entre Maestros y Maestras de las Escuelas municipales de esta capital, de la plaza de Director del Colegio-Internado de la Paloma:

Primera. Se anuncia concurso para proveer el cargo de Director del Colegio-Internado de la Paloma, de esta capital, entre Maestras y Maestros municipales de Madrid, en activo.

Segunda. Quien desempeñe dicho cargo percibirá como pago al exceso de trabajo que tiene que realizar la cantidad de 4.000 pesetas anuales, compatible con el haber que le corresponda en su respectivo escalafón.

Tercera. La persona que sea designada tendrá que dedicar al cargo toda su actividad, para lo cual se declara incompatible con cualquier otro.

Cuarta. Quien ocupe esta Dirección residirá forzosamente en el Internado, a cuyo efecto se le facilitará vivienda para él y su familia dentro de aquél.

Quinta. El elegido no podrá ser separado de su puesto más que por acuerdo municipal y previa la formación de expediente.

Sexta. Se considerarán méritos preferentes para la adjudicación de la plaza: a) Haber ingresado por oposición libre en el Magisterio municipal; b) Haber estado al frente de residencias o internados; c) El conocimiento de instituciones similares extranjeras, demostrado por medio de certificado u otros testimonios; d) La posesión de títulos universitarios; e) El haber prestado buenos servicios en la enseñanza, con los que se haya acreditado capacidad de iniciativa y espíritu de organización, y f) Haber prestado otros servicios en centros docentes diversos.

Los concursantes presentarán trabajos de investigación personal, certificados y testimonios de su gestión en las funciones que desempeñen o hayan desempeñado en la enseñanza. Además presentarán una Memoria en que se exponga su criterio personal sobre lo que ha de ser la Dirección del Colegio-Internado de la Paloma.

Séptima. El Tribunal, después de haber efectuado la selección conforme a las bases del concurso apreciadas en su conjunto, queda facultado, si lo estima conveniente, para someter a los concursantes a las mismas pruebas que para las oposiciones a Directores de graduadas determine el reglamento de Escuelas y Maestros municipales.

Octava. Los aspirantes presentarán sus instancias, acompañadas de los documentos y Memoria a que se hace referencia en la base sexta, en el Registro general de este Ayuntamiento, durante las horas hábiles de oficina, en el plazo de quince días, que comenzarán a contarse a partir de la publicación del anuncio en el BOLETÍN DEL AYUNTAMIENTO DE MADRID, sin descontar los días festivos.

Novena. Para juzgar el concurso se constituirá un Tribunal presidido por el excelentísimo señor Alcalde Presidente o el Concejal Delegado del Colegio en su representación, y compuesto por cuatro señores Concejales designados libremente por la Alcaldía Presidencia, actuando de Secretario con voz, pero sin voto, el Jefe del Negociado de Enseñanza.

Décima. El Tribunal presentará su propuesta dentro del plazo de ocho días, a contar de aquel en que termine el señalado para solicitar la plaza.

Undécima. El excelentísimo Ayuntamiento se reserva la facultad de declarar desierto el concurso, sin que contra esta resolución pueda entablarse recurso ni reclamación alguna.



## PROPOSICIONES

Tomar en consideración y dar la tramitación correspondiente a las siguientes:

276. Una, de los Sres. Redondo, Muño, García Santos, Martínez Gil, Saborit, Alvarez Herrero, Gómez San José y Fernández Quer, interesando se instale una biblioteca popular en el edificio que ocupa el Grupo escolar Claudio Moyano en las calles de Vallehermoso y Cea Bermúdez.

277. Otra, de los mismos señores Concejales, interesando sea urbanizada, dotándola de todos los servicios municipales, la calle de Juan del Risco.

278. Otra, de los mismos señores Concejales, interesando se proceda con urgencia a construir un evacuatorio subterráneo en el sitio llamado plaza del Rastrillo.

279. Otra, de los mismos señores Concejales, interesando se reclame del Estado la cesión del antiguo edificio en que estaba instalada la Cárcel de Mujeres para proceder al derribo del inmueble y destinar el espacio que quede libre a jardines o parque de barriada.

280. Otra, de los mismos señores Concejales, interesando se recabe del Ministerio de Instrucción Pública el definitivo traslado y desalojo de la Escuela Normal de Maestros, que se hallaba instalada en la calle de San Bernardo, y que incluyéndole en el plan de construcciones de Escuelas se transforme el citado edificio en un Grupo escolar.

281. Otra, del Sr. Muño y de los mismos señores Concejales firmantes de las anteriores, interesando que por la técnica municipal se formule el proyecto y presupuesto para la construcción en la Casa de Campo de una pista de firme especial destinada a la celebración de competiciones deportivas, entre otras, anualmente, la de un circuito internacional automovilista.

282. Se dió cuenta de otra, del Sr. Saborit y otros señores Concejales, interesando la instalación de una fuente para el servicio público en la calle del Dante.

Y tomada en consideración, fué declarada urgente y aprobada la precedente propuesta.

## ADICIÓN TERCERA

## Asunto al despacho de oficio

283. Aprobar una moción de la Alcaldía Presidencia, fecha 26 del corriente, en la que propone se estudie la instalación de un Parque Zoológico y Jardín de aclimatación en terrenos de la Casa de Campo, previa la correspondiente autorización del Estado, y que la zona del Parque de Madrid que actualmente ocupa la Casa de Fieras y su ampliación, casi terminada, se destine a Biblioteca pública al aire libre, previas las transformaciones que sean necesarias, pudiendo convertirse en realidad esta iniciativa, bien directamente con los medios económicos del Municipio, mediante concurso de construcción y explotación a una Empresa o admitiendo iniciativas de carácter privado de especialistas en la materia.

## Asunto con dictamen de las Comisiones de Hacienda, Ensanche y Gobernación reunidas

284. Adoptar los acuerdos que a continuación se expresan, en vista de lo actuado en el expediente, como forma de satisfacer a todos los obreros y funcionarios municipales despedidos con motivo de la huelga de octubre de 1934, teniendo en cuenta lo acordado en sesión de 21 de febrero último, las indemnizaciones de perjuicios a que hubiere lugar con aquel motivo:

Primero. Que procede satisfacer a todos los obreros y funcionarios municipales que fueron dejados cesantes en el mes de octubre de 1934, y con motivo de la huelga declarada el día 5 del mismo, el importe de todos los jornales dejados de percibir por los mismos hasta el día en que cada uno de ellos fué nuevamente repuesto en el ejercicio de su cargo, y que asciende a la suma de 2.830.336,80 pesetas.

Segundo. Que los jornales correspondientes a los meses de octubre, noviembre y diciembre de 1934 y enero y febrero de 1936, por tratarse de una obligación de carácter legal, se abonen con cargo a los capítulos de Imprevistos de los vigentes presupuestos del Interior y del Ensanche, suplementado en

690.000 el del Interior, mediante la oportuna transferencia de los conceptos siguientes:

|              |                |
|--------------|----------------|
| Del 118..... | 35.000 pesetas |
| Del 201..... | 230.000 —      |
| Del 373..... | 280.000 —      |
| Del 390..... | 65.000 —       |
| Del 392..... | 10.000 —       |
| Del 393..... | 70.000 —       |

y el del Ensanche en 150.000 pesetas, mediante la oportuna transferencia del remanente del ejercicio del presupuesto de 1935, previos los trámites y requisitos legales necesarios para esta clase de operaciones que establece el reglamento de Hacienda en materia municipal; y

Tercero. Que por lo que respecta a los jornales del ejercicio de 1935 se reconozca el crédito y se incluya como tal crédito reconocido en los correspondientes presupuestos ordinarios del Interior y Ensanche que se formen por la Corporación municipal para el próximo ejercicio de 1937.

Votaron en contra los Sres. Layús, Rato, Flores Valles, Madariaga, Pelegrín y Buceta.

\* \* \*

285. Consignar en acta el sentimiento de la Corporación por el fallecimiento del ilustre novelista Sr. Gutiérrez Gamero.

286. Consignar en acta el sentimiento de la Corporación por el fallecimiento del ex Ministro D. Alfredo Martínez, ocurrido en Oviedo; y por las muertes acaecidas en Asturias durante la huelga de octubre de 1934.

287. Se dió cuenta de una proposición, suscrita por el Sr. Muño, interesando se abra una puerta de acceso en la tapia de la Casa de Campo correspondiente a la calle del Dante, y que para la debida vigilancia de dicha entrada se construya por la Sociedad Fomento de Obras y Construcciones, que actualmente realiza las obras de pavimentación de dicha vía, la casilla de vigilancia precisa, dotada con los servicios necesarios; debiendo recabarse de la Junta del Paro el oportuno acuerdo para que se doten con sus fondos los gastos precisos para esta atención, con cargo a las economías de 140.000 pesetas obtenidas en otras obras realizadas con cargo a dichos fondos.

Y declarada urgente, fué aprobada la precedente propuesta.

288. Disponer que, mediante los trámites legales, se incremente el crédito consignado en el concepto 251 del vigente presupuesto para atender al pago de cuatro Celadoras del internado del Colegio de la Paloma, y autorizar a la Alcaldía para que, en tanto se cumplen tales trámites, pueda disponer de dicha consignación con el indicado objeto.

289. Disponer, en atención a la alarmante carencia de sepulturas en el Cementerio Municipal, la inmediata construcción, mediante adjudicación directa, de las que sean precisas, sin exceder de una suma de 18.000 pesetas, rebajando esta cifra de las 450.000 a que ascendía la subasta convocada a este efecto.

290. Facultar a la Alcaldía Presidencia para realizar los gastos precisos para las solemnidades a que dará lugar la inauguración del monumento a Pablo Iglesias el día 1 de mayo próximo.

291. Dada cuenta del decreto del Ministerio de Instrucción Pública de 26 del actual creando en este excelentísimo Ayuntamiento, y para los servicios de Primera enseñanza, el Consejo especial de Cultura primaria en sustitución de la Junta municipal de Primera enseñanza, se autorizó a la Alcaldía Presidencia para designar los dos Tenientes de Alcalde, tres Concejales y un Arquitecto municipal, y suplentes de cada uno de ellos, que con arreglo a dicha disposición deben formar parte, juntamente con otros elementos extramunicipales, de dicho organismo.

292. Se dió cuenta de un escrito formulado por el Jefe del Negociado de Transportes en común, creado a virtud de acuerdo municipal de 28 de febrero último, respecto a la organización y funciones de dicha dependencia y sus normas dentro de la marcha administrativa de la Corporación, y en el que somete a la aprobación del Concejo las siguientes disposiciones:

## Primera disposición

A) Las funciones de la especial competencia del Negociado independiente de Transportes en común, creado por acuerdo municipal de 28 de febrero próximo pasado, son:

a) Tramitación de todos los asuntos relacionados con la



explotación de transportes en común con la Sociedad Madrileña de Tranvías (Empresa mixta). b) La inspección de la marcha administrativa de la mencionada Empresa. c) La preparación y asesoramiento de los señores Concejales Consejeros en la Empresa mixta, en todos aquellos asuntos que hayan de ser sometidos a la aprobación del Concejo, y de cuanto se relacione con la explotación de los transportes en común.

B) La tramitación y resolución de todas las cuestiones que se relacionen con los autobuses urbanos e interurbanos y de servicios especiales realizados fuera del convenio, así como las relaciones que en lo sucesivo hayan de producirse con la Compañía explotadora del Metropolitano de Madrid.

C) El estudio y preparación de cuanto tenga relación con la política general de transportes y vigilancia municipal de las concesiones ferroviarias y otros medios de transporte.

### Segunda disposición

Los asuntos tramitados por el Negociado de Transportes que hayan de ser objeto de la superior aprobación del excelentísimo Ayuntamiento serán cursados por la Comisión de Fomento, a cuyo efecto la Jefatura del Negociado de Transportes, con la antelación debida, entregará a la Secretaría general, para el despacho de la citada Comisión, los expedientes que se encuentren en aquellas circunstancias, con todos los informes y asesoramientos precisos.

### Tercera disposición

Estableciendo que quedan afectos al Negociado de Transportes, para toda clase de informes y asesoramientos propios de sus respectivas especialidades: un Ingeniero municipal de la Sección de Vías y Obras del excelentísimo Ayuntamiento, un Letrado consistorial y el Jefe de la Sección de Contabilidad.

### Cuarta disposición

Por todas las dependencias y oficinas municipales se remitirán al Negociado de Transportes, bajo índice, toda la documentación y expedientes relacionados con la Empresa mixta de Tranvías que aquéllas tengan en su poder, al objeto de que dicho Negociado posea todos los elementos de juicio precisos para dar cumplimiento a la misión que le ha sido encomendada.

### Quinta disposición

Que por la Secretaría general del excelentísimo Ayuntamiento se proponga a la Alcaldía Presidencia la designación del personal auxiliar preciso para que dicho Negociado de Transportes en común pueda inmediatamente empezar a actuar.

### Sexta disposición

Oficiar a la Empresa mixta de Tranvías la designación hecha del funcionario municipal D. Jesús Gutiérrez Gascón, por el excelentísimo Ayuntamiento, para que desempeñe la Jefatura del expresado Negociado de Transportes en común, y al objeto de que por dicha Empresa le sean facilitados todos cuantos elementos de juicio y asesoramientos crea oportunos el mencionado Sr. Gutiérrez Gascón para el mejor cumplimiento de la misión que se le encomienda.

Y sin discusión fueron aprobadas las anteriores propuestas. Se levantó la sesión a la una y cuarenta minutos de la tarde.

## ALCALDIA PRESIDENCIA

### BANDO

HAGO SABER: Que de conformidad con lo dispuesto en la base quinta de la vigente ley de Reclutamiento y Reemplazo del Ejército y en cumplimiento de cuanto dispone el artículo 217 y concordantes del reglamento para su ejecución, de 27 de febrero de 1925, el juicio de clasificación de los mozos del actual reemplazo y revisión de exenciones de años anteriores se verificará en los locales que ocupa la Junta de Clasificación y Revisión en el Cuartel del Conde Duque, desde las nueve en punto de la mañana hasta su término, los días y por el orden que a continuación se expresa.

Lo que se hace público para que llegue a noticia de los mozos y demás interesados en el acto, para que unos y otros se sirvan concurrir, bajo apercibimiento de pararles en otro caso el perjuicio a que hubiere lugar.

Madrid, 27 de marzo de 1936.—El Alcalde Presidente, PEDRO RICO LÓPEZ.

Distritos y días en que se ha de verificar la clasificación de los mozos del actual reemplazo y revisión de años anteriores

| Cajas de Recluta de Madrid | Distritos       | Reemplazo actual                |                           |   | Reemplazos anteriores.—Revisión de 1932 y 1934 |                           |   | Incidencias y prófugos |                       |
|----------------------------|-----------------|---------------------------------|---------------------------|---|--|---------------------------|---|------------------------|-----------------------|
|                            |                 | Mozos de la provincia de Madrid | Mozos de otras provincias | Prórrogas de primera clase e impedidos que lo justifiquen | Mozos de la provincia de Madrid                | Mozos de otras provincias | Prórrogas de primera clase e impedidos que lo justifiquen | Reemplazo actual       | Reemplazos anteriores |
| Número 1.....              | Centro.....     | 1 abril.....                    | 1 y 27 abril.....         | 9 mayo.   | 19 mayo.                                       | 19 mayo.                  | 19 mayo.  | 7 mayo.                | 9 junio.              |
|                            | Palacio.....    | 3 abril.....                    | 3 y 29 abril.....         | 23 abril.   | 5 mayo.  | 25 mayo.                  | 25 mayo.  | 7 mayo.                | 9 junio.              |
|                            | Hospital.....   | 15 abril.....                   | 15 abril y 5 mayo.....    | 15 abril.   | 3 junio.                                       | 3 junio.                  | 3 junio.  | 7 mayo.                | 9 junio.              |
|                            | Hospicio.....   | 17 abril.....                   | 17 y 29 abril.....        | 17 abril.   | 29 mayo.                                       | 29 mayo.                  | 29 mayo.  | 7 mayo.                | 9 junio.              |
| Número 2.....              | Buenavista..... | 6 y 8 abril.....                | 12 mayo.....              | 18 mayo.  | 26 mayo.                                       | 26 mayo.                  | 26 mayo.  | 10 junio.              | 10 junio.             |
|                            | Congreso.....   | 16 y 18 abril.....              | 12 mayo.....              | 18 mayo.  | 28 mayo.                                       | 28 mayo.                  | 28 mayo.  | 10 junio.              | 10 junio.             |
|                            | Chamberí.....   | 20 y 22 abril.....              | 14 mayo.....              | 18 mayo.  | 30 mayo.                                       | 30 mayo.                  | 30 mayo.  | 10 junio.              | 10 junio.             |
|                            | Inclusa.....    | 24 y 26 abril.....              | 14 mayo.....              | 20 mayo.  | 2 junio.                                       | 2 junio.                  | 2 junio.  | 10 junio.              | 10 junio.             |
|                            | Latina.....     | 30 abril y 2 mayo               | 16 mayo.....              | 20 mayo.  | 4 junio.                                       | 4 junio.                  | 4 junio.  | 10 junio.              | 10 junio.             |
|                            | Universidad...  | 4 y 6 mayo.....                 | 16 mayo.....              | 20 mayo.  | 6 junio.                                       | 6 junio.                  | 6 junio.  | 10 junio.              | 10 junio.             |

## SECRETARIA

### CONVOCATORIA

Concurso-oposición libre para la provisión de la plaza de Regente de Artes Gráficas Municipales

#### BASES

1.<sup>a</sup> Es objeto del presente concurso-oposición libre entre obreros Oficiales tipógrafos vecinos de Madrid la provisión de la plaza de Regente de Artes Gráficas Municipales, dotada con el haber anual con que figura en el presupuesto vigente.

2.<sup>a</sup> Cuantos deseen tomar parte en este concurso oposición libre deberán solicitarlo por medio de instancia, dirigida al exce-

lentísimo señor Alcalde Presidente, presentada en el Registro general de la Secretaría en el término de quince días, a contar desde el de la publicación de este anuncio en el BOLETÍN DEL AYUNTAMIENTO DE MADRID, acompañada de las certificaciones que acrediten que el concursante ha ejercido la tipografía en la categoría de Oficial y no excede de cuarenta y cinco años de edad. Para los concursantes que fueren obreros de Artes Gráficas Municipales de Madrid no regirá límite de edad.

Las certificaciones de carácter profesional serán expedidas por el Jurado mixto de tipografía de Madrid, o en su defecto por los propietarios o directores de los talleres en que el concursante hubiere trabajado, o por la entidad obrera profesional a que el mismo pertenezca.

3.<sup>a</sup> Los ejercicios a que deberán someterse los concursantes serán:

a) Escritura al dictado y análisis gramatical.



b) Ejercicios teóricos sobre las diferentes ramas profesionales de las artes del libro y del periodismo, y sus procedimientos de reproducción y estampación.

c) Ejercicios prácticos sobre composición manual y mecánica, ajuste e imposición de moldes y corrección de pruebas, según determine el Tribunal.

d) Organización de talleres de artes gráficas.

e) Formalización de presupuestos.

f) Legislaciones administrativas y sociales aplicables a las artes gráficas.

Los ejercicios se verificarán en los días, horas y sitios que señale el Tribunal.

4.<sup>a</sup> Los concursantes podrán presentar en el momento de finalizar su examen cuantos trabajos o alegaciones de méritos estimen oportunos.

5.<sup>a</sup> El Tribunal que actuará en este concurso-oposición estará compuesto por el excelentísimo señor Alcalde Presidente, o en su defecto el Concejal Delegado del Servicio, que actuará como Presidente; por dos señores Concejales de la Comisión de Gobernación; el señor Secretario de la Corporación, o en su defecto el encargado del despacho de la Comisión de Gobernación; el señor Gerente de Artes Gráficas Municipales; un obrero tipógrafo y un patrono de artes gráficas, de reconocida autoridad en la profesión, ambos designados por la Alcaldía Presidencia. Actuará de Secretario, sin voz ni voto, la persona que designe la Alcaldía Presidencia.

6.<sup>a</sup> El Tribunal elevará al excelentísimo Ayuntamiento, para su aprobación, la propuesta que estime conveniente, pudiendo éste declarar desierto el concurso-oposición si a su alto juicio ninguno de los concursantes reuniese las condiciones necesarias para el cargo.

Madrid, 27 de marzo de 1936.—El Secretario, M. BERDEJO.

## CONCURSOS

Celebrado y declarado desierto por falta de licitadores el anterior concurso anunciado para contratar la construcción de una valla en los solares procedentes del antiguo Ministerio de Marina y cuartel de la Regalada de la calle de Bailén y explotación de los anuncios en la misma, el excelentísimo señor Alcalde, por su decreto de 25 del actual, se ha servido disponer se anuncie nueva licitación, bajo las mismas condiciones que figuran insertas en el *Boletín Oficial* de la provincia del día 24 de febrero próximo pasado.

Los correspondientes pliegos se hallarán de manifiesto en esta Secretaría, durante las horas de diez a una, todos los días no feriados que medien hasta el del remate.

Lo que se anuncia al público para su conocimiento.

Madrid, 26 de marzo de 1936.—El Secretario, M. BERDEJO.

El excelentísimo Ayuntamiento, en sesión de 6 del corriente, acordó anunciar concurso público para contratar las obras necesarias para adaptar los pabellones y cobertizos existentes en la plaza de la Cebada al solar adquirido en la calle del General Porlier, 6, con objeto de ampliar el Mercado llamado de Pardañas, con sujeción a los pliegos de condiciones redactados al efecto y por el importe total de 62.787,70 pesetas.

El plazo del concurso es el de diez días hábiles, que empezarán a correr y contarse desde el siguiente a aquel en que aparezca el anuncio en el *Boletín Oficial* de la provincia, y durante dicho plazo podrán presentarse proposiciones, de diez de la mañana a una de la tarde, en el Negociado de Subastas de la Secretaría y en las Tenencias de Alcaldía de los distritos del Congreso y Hospital, cuyas proposiciones deberán estar extendidas en papel de la clase 6.<sup>a</sup>, en pliegos cerrados y lacrados, y acompañadas por separado del resguardo que acredite haber consignado en la Caja general de Depósitos o en la Depositaria Municipal la cantidad de 3.139,38 pesetas en concepto de depósito provisional, reintegrado con los sellos municipales especiales de subastas, a razón de 15 pesetas por cada 500 o fracción de ellas, durante los expresados días y horas que comprende el plazo del concurso y en los sitios antes mencionados.

Los pliegos de condiciones facultativas y demás antecedentes estarán de manifiesto, durante los mencionados días y horas, en el Negociado de Subastas del excelentísimo Ayuntamiento.

Los licitadores declararán en sus proposiciones las remuneraciones mínimas que habrán de percibir los obreros que utilicen por jornada legal de trabajo y por horas extraordinarias.

Asimismo vienen obligados los licitadores al cumplimiento de la ley de Protección a la producción nacional de 14 de febrero de 1907.

Terminado el plazo del concurso se procederá al día siguiente, a las doce, a la apertura de los pliegos presentados, los cuales pasarán, en unión del expediente, a estudio de la Comisión de Fomento, a tenor de lo determinado en la condición 12 del pliego de las económico-administrativas.

El rematante constituirá en la Caja general de Depósitos, en concepto de fianza definitiva, para garantizar el cumplimiento del compromiso contraído, la cantidad de 6.278,77 pesetas, que le será devuelta a la terminación del contrato, previa la certificación correspondiente.

Todos cuantos gastos origine este concurso serán de cuenta del adjudicatario.

Lo que se anuncia al público para su conocimiento.

Madrid, 30 de marzo de 1936.—El Secretario, M. BERDEJO.

## SUBASTAS

Celebrada y declarada desierta por falta de licitadores la anterior subasta anunciada para contratar el derribo y aprovechamiento de los materiales de la casa número 23 de la calle de Segovia, el excelentísimo señor Alcalde, por su decreto de 19 del actual, se ha servido disponer se anuncie nueva licitación, bajo las mismas condiciones que figuran insertas en el *Boletín Oficial* de la provincia del día 13 de febrero último.

Los correspondientes pliegos se hallarán de manifiesto en esta Secretaría, durante las horas de diez a una, todos los días no feriados que medien hasta el del remate.

En su consecuencia se celebrará dicha nueva subasta el día 28 de abril, a las doce, en la sala de remates de la primera Casa Consistorial, bajo la presidencia del excelentísimo señor Alcalde o de quien al efecto delegue.

Lo que se anuncia al público para su conocimiento.

Madrid, 25 de marzo de 1936.—El Secretario, M. BERDEJO.

La Comisión Gestora Municipal, en sesión de 7 de febrero último, acordó anunciar subasta pública para contratar el transporte de cajas portabiberones de la central a las cinco sucursales, y viceversa, de la Institución Municipal de Puericultura, así como también lo necesario al Instituto Municipal de Laringología y Seroterapia, durante dos años, con sujeción a los pliegos de condiciones redactados al efecto y por el importe anual de 14.350 pesetas.

Los licitadores, que podrán presentarse por sí o por otra persona o Sociedad, con poder en estos últimos casos bastantado por alguno de los señores Letrados consistoriales, consignarán previamente como fianza provisional la cantidad de 717,50 pesetas en la Caja general de Depósitos o en la Depositaria Municipal, acompañando a los respectivos resguardos los sellos correspondientes al arbitrio municipal establecido, y el rematante la definitiva de 1.435 pesetas, que le será devuelta a la terminación del contrato, previa la certificación correspondiente.

La subasta se verificará el día 29 de abril de 1936, a las doce, en la primera Casa Consistorial, plaza de la Villa, 4 (Salón de Subastas), bajo la presidencia del excelentísimo señor Alcalde o del Teniente Alcalde en quien al efecto delegue, con las formalidades establecidas en el artículo 15 del reglamento de 2 de julio de 1924, y las proposiciones para la misma se presentarán en el Negociado de Subastas de la Secretaría y en las Tenencias de Alcaldía de los distritos de Chamberí y Buenavista, en los días hábiles, desde el siguiente al en que aparezca inserto este anuncio en el *Boletín Oficial* de la provincia hasta el anterior al en que ha de verificarse, durante las horas de diez de la mañana a una de la tarde.

Los pliegos de condiciones y demás antecedentes relativos a esta subasta se hallarán de manifiesto en esta Secretaría (Negociado de Subastas), durante las horas de diez a una, todos los días no feriados que medien hasta el del remate.

En los referidos pliegos de condiciones se consigna la obligación que contrae el rematante de realizar con los obreros que ocupe en la obra el contrato prevenido en el real decreto de 20 de junio de 1902.

El importe total de esta subasta será satisfecho al rematante con cargo a los respectivos presupuestos de gastos del Interior.

Anunciada esta subasta durante el plazo de diez días, y en la forma que establece el artículo 26 del reglamento de 2 de julio de 1924, no se presentó contra la misma reclamación alguna.

Lo que se anuncia al público para su conocimiento.

Madrid, 26 de marzo de 1936.—El Secretario, M. BERDEJO.

### Modelo de proposición

(que deberá extenderse en papel timbrado del Estado de la clase 6.<sup>a</sup>, y al presentarse llevar escrito en el sobre lo siguiente: *Proposición para optar a la subasta del transporte de cajas portabiberones de la central a las cinco sucursales, y viceversa, de la Institución Municipal de Puericultura y para el Instituto Municipal de Laringología y Seroterapia*).

D. ..., que vive ..., enterado de las condiciones de la subasta en pública licitación para contratar el transporte de cajas portabiberones de la central a las cinco sucursales, y viceversa, de la Institución Municipal de Puericultura, así como también lo necesario al Instituto Municipal de Laringología y Seroterapia, durante dos años, anunciada en el *Boletín Oficial* de la provincia del día ... de ... de 193..., conforme en un todo con las mismas se compromete a tomar a su cargo dicho servicio con estricta sujeción a



ellas. (Aquí la proposición en esta forma: por el precio tipo, o con la baja de —tanto por ciento, en letra— en el precio tipo.)

Asimismo se compromete a que las remuneraciones mínimas que han de percibir los obreros de cada oficio y categoría empleados en las obras por jornada legal de trabajo y por horas extraordinarias no sean inferiores a los tipos fijados por la Junta creada por real orden de 26 de marzo de 1929.

Madrid, ... de ... de 193...

(Firma del proponente.)

Subastas y concursos pendientes en el día de hoy, con expresión de su cuantía y fecha de celebración

| DÍA de la subasta o concurso | OBJETO DE LOS MISMOS   | PESETAS    |
|------------------------------|--|------------|
| SUBASTAS                     |  |            |
| 8 abril                      | Construcción de sepulturas en la Necrópolis del Este.—Precio tipo.....   | 228.718,44 |
| 16                           | Suministro, durante cuatro años, de alcorques, regueras, tiestos y caños con destino al Servicio de Parques y Jardines.—Importe anual calculado.   | 50.000     |
| 25                           | Obras de urbanización de la calle de Eloy Gonzalo.—Importe total.....  | 531.911,82 |
| 28                           | Derribo y aprovechamiento de los materiales de la casa número 23 de la calle de Segovia.—Precio tipo.....  | 10.464     |
| 29                           | Transporte de cajas portabiberones de la central a las cinco sucursales, y viceversa, de la Institución Municipal de Puericultura, así como lo necesario para el Instituto Municipal de Laringología y Seroterapia, durante dos años.—Importe anual.....   | 14.350     |
| CONCURSOS                    |  |            |
| 4 abril                      | Arriendo y explotación del quiosco dedicado a la venta de flores, establecido en el paseo de Recoletos (andén de los números impares).—Plazo de admisión de proposiciones: quince días hábiles, que empezarán a correr y contarse desde el siguiente a aquel en que aparezca el anuncio en el BOLETÍN DEL AYUNTAMIENTO DE MADRID y terminarán en la fecha que al margen se indica.—Canon anual.....  | 1.480      |
| 8                            | Arriendo y explotación de la Zona de Recreos del Parque de Madrid, durante quince años.—Plazo de admisión de proposiciones: cuarenta y cinco días hábiles, que empezarán a correr y contarse desde el siguiente a aquel en que aparezca el anuncio en la Gaceta de Madrid y terminarán en la fecha que al margen se indica.—Canon libre.   |            |
| 21                           | Construcción de una val'a en los solares procedentes del antiguo Ministerio de Marina y cuartel de la Regalada, de la calle de Bailén y explotación de los anuncios en la misma.—Plazo de admisión de proposiciones: veinte días hábiles, que empezarán a correr y contarse desde el siguiente a aquel en que aparezca el anuncio en el Boletín Oficial de la provincia y terminarán en la fecha que al margen se indica. Canon: el que ofrezcan los licitadores en sus proposiciones. |            |
|                              | Obras necesarias para adaptar los pabellones y cobertizos existentes en la plaza de la Cebada al solar adquirido en la calle del General Porlier, 6, con objeto de ampliar el Mercado llamado de Pardiñas.—Plazo de admisión de proposiciones: diez días hábiles, que empezarán a correr y contarse desde el siguiente a aquel en que aparezca el anuncio en el Boletín Oficial de la provincia y terminarán en la fecha que al margen se indique.—Importe total.....                  | 62.787,70  |

| DÍA de la subasta o concurso | OBJETO DE LOS MISMOS  | PESETAS      |
|------------------------------|---|--------------|
|                              | Para reclamaciones por diez días hábiles, que empiezan a contarse desde el siguiente al en que aparezca el anuncio en el Boletín Oficial de la provincia y terminan en la fecha que al margen se exprese: |              |
|                              | Obras de construcción de un Parque central para el Cuerpo de Bomberos.—Precio tipo.....   | 1.309 259,79 |

## ANUNCIOS

El excelentísimo Ayuntamiento ha acordado, en sesión de 20 del actual, aprobar los pliegos de condiciones de la subasta que intenta celebrar para contratar las obras de construcción de un Parque central para el Cuerpo de Bomberos.

Los expresados pliegos de condiciones se hallarán de manifiesto en la Secretaría del excelentísimo Ayuntamiento (Negociado de Subastas), en las horas de diez de la mañana a una de la tarde, durante los diez días siguientes al en que este anuncio aparezca inserto en el Boletín Oficial de la provincia, dentro de cuyo plazo podrán presentarse cuantas reclamaciones sean procedentes contra dicha subasta; en la inteligencia de que transcurridos los diez días antes mencionados no habrá ya lugar a reclamación alguna, y se tendrán por desechadas cuantas en este caso se presenten.

Lo que se anuncia al público en cumplimiento de lo dispuesto en el artículo 26 del reglamento de 2 de julio de 1924 para la contratación de obras y servicios municipales.

Madrid, 30 de marzo de 1936.—El Secretario, M. BERDEJO.

El excelentísimo Ayuntamiento ha acordado, en sesión de 27 del actual, aprobar los pliegos de condiciones del concurso que intenta celebrar para contratar la construcción y entrega de mobiliario con destino al Grupo escolar Magdalena Fuentes.

Los expresados pliegos de condiciones se hallarán de manifiesto en la Secretaría del excelentísimo Ayuntamiento (Negociado de Enseñanza), en las horas de diez de la mañana a una de la tarde, durante los diez días siguientes al en que este anuncio aparezca inserto en el Boletín Oficial de la provincia, dentro de cuyo plazo podrán presentarse cuantas reclamaciones sean procedentes contra dicho concurso; en la inteligencia de que transcurridos los diez días antes mencionados no habrá ya lugar a reclamación alguna, y se tendrán por desechadas cuantas en este caso se presenten.

Lo que se anuncia al público en cumplimiento de lo dispuesto en el artículo 26 del reglamento de 2 de julio de 1924 para la contratación de obras y servicios municipales.

Madrid, 30 de marzo de 1936.—El Secretario, M. BERDEJO.

De conformidad con lo acordado por el excelentísimo Ayuntamiento en sesión de 20 del actual, se anuncia a concurso, por término de treinta días hábiles, a contar desde el siguiente al de la inserción de este anuncio en el Boletín Oficial de la provincia, para poder optar o participar en el suministro de medicamentos de la quinta sección farmacéutica del distrito de la Universidad.

Las instancias para poder participar en este concurso se dirigirán al excelentísimo señor Alcalde Presidente, presentándolas durante dichos días, acompañadas del correspondiente título académico, en el Registro general del excelentísimo Ayuntamiento, durante las horas hábiles de despacho al público, teniendo presente que los concursantes deben llevar un año o más ejerciendo la profesión en Madrid y que la farmacia del solicitante se encuentre enclavada dentro del término correspondiente a la sección que se anuncia, salvo lo dispuesto en la condición siguiente, y así también que se acepten por aquéllos los precios señalados en el petitorio-tarifa de la Beneficencia y disposiciones derivadas del acuerdo municipal de 29 de diciembre de 1933.

El Ayuntamiento, a falta de concursante comprendido en la sección vacante, podrá nombrar a otro u otros de los solicitantes en razón y preferencia siempre de la proximidad de la farmacia de la respectiva sección.

Y dispuesto por el excelentísimo señor Alcalde Presidente el cumplimiento de lo acordado, se hace público para conocimiento de los interesados.

Madrid, 26 de marzo de 1936.—El Secretario, M. BERDEJO.

El excelentísimo Ayuntamiento, en sesión de 20 del actual, ha acordado aprobar el proyecto de reglamento del régimen de los Mercados de abastos.

El citado reglamento se halla expuesto, por término de un mes, en el Negociado de Abastos de esta Secretaría, durante las horas de oficina, para que aquellos a quienes interese puedan exami-



narlo y formular reclamaciones si lo estiman conveniente, conforme a lo dispuesto en el artículo 146 de la vigente ley Municipal.

Lo que se hace público para general conocimiento.

Madrid, 26 de marzo de 1936.—El Secretario, M. BERDEJO.

Para dar cumplimiento a lo preceptuado en las disposiciones vigentes, queda de manifiesto en la Sección de Hacienda de esta Secretaría, por término de quince días hábiles, contados desde el siguiente al de la publicación de este anuncio en el *Boletín Oficial* de la provincia, el expediente comprensivo del acuerdo municipal, fecha 20 del actual, por virtud del cual se suplementa en 20.000 pesetas el concepto 346 del vigente presupuesto de gastos del Interior, para contribuir a la fiesta del Día del Libro Español, mediante transferencia de esta cantidad del concepto 18 del mismo presupuesto.

Lo que se anuncia al público para su conocimiento.

Madrid, 27 de marzo de 1936.—El Secretario, M. BERDEJO.

En cumplimiento de lo que preceptúa el artículo 12 del reglamento de Hacienda municipal de 23 de agosto de 1924, queda expuesto al público en la Sección de Ensanche de esta Secretaría, durante el plazo de quince días hábiles, contados desde el siguiente al de la publicación de este anuncio en el *Boletín Oficial* de la provincia, el expediente, en el que ha recaído un acuerdo municipal, fecha 27 del actual, a virtud del cual se suplementa en la cantidad de 150.000 pesetas el capítulo de Imprevistos del vigente presupuesto ordinario de gastos del Ensanche, cantidad a que ascienden los jornales no percibidos por los obreros que fueron dejados cesantes en el mes de octubre de 1934, correspondientes a los de dicho año y a los del actual, cuya cantidad se detraerá del remanente que ha resultado de los ingresos sobre los pagos en la liquidación del presupuesto ordinario del Ensanche de 1935.

Lo que se anuncia al público para su conocimiento.

Madrid, 28 de marzo de 1936.—El Secretario, M. BERDEJO.

Para dar cumplimiento a lo preceptuado en las disposiciones vigentes, queda de manifiesto en la Sección de Hacienda de esta Secretaría, durante el plazo de quince días hábiles, contados desde el siguiente al de la publicación de este anuncio en el *Boletín Oficial* de la provincia, el expediente donde consta el acuerdo del excelentísimo Ayuntamiento, fecha 27 del actual, a virtud del cual se suplementa en 690.000 pesetas el concepto 404 del capítulo de Imprevistos del vigente presupuesto de gastos del Interior, con destino a satisfacer a los obreros y funcionarios municipales los jornales que dejaron de percibir durante los meses de octubre, noviembre y diciembre de 1934 y enero y febrero de 1936, mediante

la oportuna transferencia de los conceptos y cuantía que a continuación se detallan:

|                        | Pesetas        |
|------------------------|----------------|
| Del concepto 118 ..... | 35.000         |
| — 201 .....            | 230.000        |
| — 373 .....            | 280.000        |
| — 390 .....            | 65.000         |
| — 392 .....            | 10.000         |
| — 393 .....            | 70.000         |
| <b>TOTAL.....</b>      | <b>690.000</b> |

Lo que se anuncia al público para su conocimiento.

Madrid, 28 de marzo de 1936.—El Secretario, M. BERDEJO.

En cumplimiento a lo dispuesto en las Ordenanzas municipales de la Villa de Madrid, se anuncia al público que D. Germán Platero proyecta establecer un garaje en la casa número 19 de la calle de Cervantes.

Las personas que se consideren perjudicadas por dicha industria expondrán por escrito ante la Alcaldía Presidencia, durante el término de ocho días, a contar desde el de la fecha de publicación del presente anuncio, lo que estimen conveniente.

Madrid, 31 de diciembre de 1935.—El Secretario, M. BERDEJO.

En cumplimiento a lo dispuesto en las Ordenanzas municipales de la Villa de Madrid, se anuncia al público que la Sociedad Madrileña de Tranvías proyecta instalar unos surtidores de gasolina y gas oil en la casa número 81 de la calle de Vicente Blasco Ibáñez.

Las personas que se consideren perjudicadas por dicha instalación expondrán por escrito ante la Alcaldía Presidencia, durante el término de ocho días, a contar desde el de la fecha de publicación del presente anuncio, lo que estimen conveniente.

Madrid, 31 de diciembre de 1935.—El Secretario, M. BERDEJO.

En cumplimiento a lo dispuesto en las Ordenanzas municipales de la Villa de Madrid, se anuncia al público que D. Germán Blutch proyecta instalar dos electromotores con fuerza total de 0,625 caballos en la casa número 65 de la calle de Lagasca.

Las personas que se consideren perjudicadas por dicha instalación expondrán por escrito ante la Alcaldía Presidencia, durante el término de ocho días, a contar desde el de la fecha de publicación del presente anuncio, lo que estimen conveniente.

Madrid, 4 de enero de 1936.—El Secretario, M. BERDEJO.

## INTERVENCION

Cotización en Bolsa de los valores municipales durante los días que se expresan

|  | Anterior | Día 23 | Día 24 | Día 25 | Día 26 | Día 27 | Día 28 |
|--|----------|--------|--------|--------|--------|--------|--------|
| Empréstito de 1868.— Obligaciones de 100 pesetas, al 3 por 100.....                              | 118 7/8  | »      | »      | »      | »      | 120    | »      |
| Expropiaciones en el Interior (de 1909).—Obligaciones de 500 pesetas, al 5 por 100.....          | 99       | »      | »      | »      | »      | 97,50  | »      |
| Empréstito de 1914.— Obligaciones de 500 pesetas, al 5 por 100.....                              | 82       | »      | »      | »      | »      | »      | »      |
| Empréstito de 1918.— Obligaciones de 500 pesetas, al 5 por 100.....                              | 82       | 82     | »      | »      | 80,50  | »      | »      |
| Empréstito de 1923.— Obligaciones de 500 pesetas, al 5,50 por 100.....                           | 85,50    | 85,50  | 84,75  | 84,75  | 85     | »      | »      |
| Empréstito de 1927.— Obligaciones de 500 pesetas, al 5,50 por 100.....                           | 88       | »      | »      | »      | »      | »      | »      |
| Empréstito de 1929.— Obligaciones de 500 pesetas, al 5 por 100.....                              | 79       | 79     | 79     | 78,50  | 78     | 78     | »      |
| Empréstito de 1931.— Obligaciones de 500 pesetas, serie A, al 5,50 por 100.....                  | 93,25    | 93,25  | 93     | 92,25  | 92,50  | 92     | »      |
| Empréstito de 1931.—Obligaciones de 2.500 pesetas, serie B, al 5,50 por 100.....                 | 93,25    | 93,25  | 93     | 92,25  | 92,50  | 92     | »      |
| Empréstito de 1931.—Obligaciones de 5.000 pesetas, serie C, al 5,50 por 100.....                 | 93,25    | 93,25  | 93     | 92,25  | 92,50  | 92     | »      |
| Obligaciones del Ensanche de 1931.— Obligaciones de 500 pesetas, serie A, al 5,50 por 100.....   | 93,25    | 93,25  | 93     | 92,25  | 92,50  | 92     | »      |
| Obligaciones del Ensanche de 1931.— Obligaciones de 2.500 pesetas, serie B, al 5,50 por 100..... | 93,25    | 93,25  | 93     | 92,25  | 92,50  | 92     | »      |
| Obligaciones del Ensanche de 1931.— Obligaciones de 5.000 pesetas, serie C, al 5,50 por 100..... | 93,25    | 93,25  | 93     | »      | 92,50  | 92     | »      |



## ENSANCHE

Estado semanal de ingresos y pagos realizados por cuenta del presupuesto ordinario de 1936

## INGRESOS

| CAPÍTULOS  | Créditos<br>presupuestos<br>—<br>Pesetas | INGRESOS FORMALIZADOS                           |  |   |
|--|--|---|--|---|
|  |  | Hasta el 22<br>de marzo de 1936<br>—<br>Pesetas | Del 23 al 29<br>de marzo de 1936<br>—<br>Pesetas | Total hasta el 29 de<br>marzo de 1936<br>—<br>Pesetas |
|  |  |   |  |   |
| 1.º—Rentas.....  | »  | »   | »  | »   |
| 2.º—Aprovechamiento de bienes comunales.....                     | »  | »   | »  | »   |
| 3.º—Subvenciones.....  | 1.000                                    | »   | »  | »   |
| 4.º—Servicios municipalizados.....                               | »  | »   | »  | »   |
| 5.º—Eventuales y extraordinarios.....                            | 351.800                                  | 120.204,25                                      | 1.778  | 121.982,25  |
| 6.º—Arbitrios con fines no fiscales.....                         | »  | »   | »  | »   |
| 7.º—Contribuciones especiales.....                               | »  | »   | »  | »   |
| 8.º—Derechos y tasas.....  | »  | »   | »  | »   |
| 9.º—Cuotas, recargos y participaciones en tributos nacionales... | 22.600.000                               | »   | »  | »   |
| 10.—Imposición municipal.....                                    | »  | »   | »  | »   |
| 11.—Multas.....  | »  | »   | »  | »   |
| 12.—Mancomunidades.....  | »  | »   | »  | »   |
| 13.—Entidades menores.....                                       | »  | »   | »  | »   |
| 14.—Agrupación forzosa del Municipio.....                        | »  | »   | »  | »   |
| 15.—Resultas.....  | 2.200.000                                | 5.398.598,48                                    | »  | 5.398.598,48  |
|  | 25.152.800                               | 5.518.802,73                                    | 1.778  | 5.520.580,73  |
| 15.—Resultas (por incorporación).....                            | 12.535.263,32                            | 9.535.263,32                                    | »  | 9.535.263,32  |
| Sumas.....   | 37.688.063,32                            | 15.054.066,05                                   | 1.778  | 15.055.844,05   |
| Ingresos por reintegro de cantidades libradas.....               | »  | 6.831,22  | »  | 6.831,22  |
| TOTAL DE INGRESOS.....   | 37.688.063,32                            | 15.060.897,27                                   | 1.778  | 15.062.675,27   |

## PAGOS

| CAPÍTULOS                                   | Créditos<br>autorizados<br>—<br>Pesetas | PAGOS EJECUTADOS                                |  |   |
|---|---|---|--|---|
|   |   | Hasta el 22<br>de marzo de 1936<br>—<br>Pesetas | Del 23 al 29<br>de marzo de 1936<br>—<br>Pesetas | Total hasta el 29 de<br>marzo de 1936<br>—<br>Pesetas |
|   |   |   |  |   |
| 1.º—Obligaciones generales.....             | 13.782.837,29                           | 3.590.715,60                                    | »  | 3.590.715,60  |
| 2.º—Representación municipal.....           | »                                       | »   | »  | »   |
| 3.º—Vigilancia y seguridad.....             | »                                       | »   | »  | »   |
| 4.º—Policía urbana y rural.....             | 2.516.771,50                            | 701.732,62                                      | 234.584,53                                       | 936.317,15  |
| 5.º—Recaudación.....                        | 998.000                                 | 120.888,94                                      | »  | 120.888,94  |
| 6.º—Personal y material de oficinas.....    | 1.243.910                               | 271.625,27                                      | 212,60   | 271.837,87  |
| 7.º—Salubridad e higiene.....               | 2.096.068,50                            | 78.880,41                                       | 326  | 79.206,41   |
| 8.º—Beneficencia.....                       | »                                       | »   | »  | »   |
| 9.º—Asistencia social.....                  | 350.000                                 | 42.538,99                                       | »  | 42.538,99   |
| 10.—Instrucción pública.....                | »                                       | »   | »  | »   |
| 11.—Obras públicas.....                     | 3.782.818,50                            | 734.168,01                                      | 6.866,68   | 741.034,69  |
| 12.—Montes.....                             | »                                       | »   | »  | »   |
| 13.—Fomento de los intereses comunales..... | »                                       | »   | »  | »   |
| 14.—Servicios municipalizados.....          | »                                       | »   | »  | »   |
| 15.—Mancomunidades.....                     | »                                       | »   | »  | »   |
| 16.—Entidades menores.....                  | »                                       | »   | »  | »   |
| 17.—Agrupación forzosa del Municipio.....   | »                                       | »   | »  | »   |
| 18.—Imprevistos.....                        | 90.000                                  | 8.850   | 864,56   | 9.714,56  |
|   | 24.860.405,79                           | 5.549.399,84                                    | 242.854,37                                       | 5.792.254,21  |
| 19.—Resultas (por incorporación).....       | 6.016.683,49                            | 2.691.038,04                                    | »  | 2.691.038,04  |
| Sumas.....                                  | 30.877.089,28                           | 8.240.437,88                                    | 242.854,37                                       | 8.483.292,25  |
| Pagos por devoluciones de ingresos.....     | »                                       | »   | »  | »   |
| TOTAL DE PAGOS.....                         | 30.877.089,28                           | 8.240.437,88                                    | 242.854,37                                       | 8.483.292,25  |

## BALANCE

|                                | PESETAS       | PESETAS       |
|--------------------------------|---------------|---------------|
| Ingresos formalizados.....     | 15.055.844,05 |               |
| Idem devueltos.....            | »             | 15.055.844,05 |
| Pagos ejecutados.....          | 8.483.292,25  |               |
| Idem reintegrados.....         | 6.831,22      | 8.476.461,03  |
| Existencia en Depositaria..... |               | 6.579.383,02  |



## INTERIOR

Ingresos y pagos realizados por cuenta del presupuesto de 1936

## INGRESOS

| CAPITULOS   | Créditos<br>presupuestos<br>—<br>Pesetas | INGRESOS FORMALIZADOS           |                                  |                                       |
|---|--|---------------------------------|----------------------------------|---------------------------------------|
|   |  | Hasta el 21<br>de marzo de 1936 | Del 22 al 28<br>de marzo de 1936 | Total hasta el 28 de<br>marzo de 1936 |
|   |  | Pesetas                         | Pesetas                          | Pesetas                               |
| 1.º—Rentas .....  | 354.506,43                               | 39.026,01                       | 8.800,80                         | 47.826,81                             |
| 2.º—Aprovechamientos de bienes comunales .....                      | 3.544.105                                | 3.584,50                        | 292,50                           | 3.877                                 |
| 3.º—Subvenciones .....  | —  | »                               | »                                | »                                     |
| 4.º—Servicios municipalizados .....                                 | —  | »                               | »                                | »                                     |
| 5.º—Eventuales y extraordinarios .....                              | 2.786.954,09                             | 1.580.841,01                    | 370,25                           | 1.581.211,26                          |
| 6.º—Arbitrios con fines no fiscales .....                           | »  | »                               | »                                | »                                     |
| 7.º—Contribuciones especiales .....                                 | 480.000                                  | 64.999,98                       | »                                | 64.999,98                             |
| 8.º—Derechos y tasas .....  | 26.091.632,32                            | 2.944.000,12                    | 290.682,58                       | 3.234.682,70                          |
| 9.º—Cuotas, recargos y participaciones en tributos nacionales ..... | 23.614.545,61                            | 2.620.722,14                    | 1.465.301,41                     | 4.086.023,55                          |
| 10.º—Imposición municipal .....                                     | 43.200.000                               | 7.578.470,41                    | 811.804,40                       | 8.390.274,81                          |
| 11.º—Multas .....   | 526.000                                  | 58.965,40                       | 1.535                            | 60.500,40                             |
| 12.º—Mancomunidades .....   | —  | »                               | »                                | »                                     |
| 13.º—Entidades menores .....  | —  | »                               | »                                | »                                     |
| 14.º—Agrupación forzosa del Municipio .....                         | —  | »                               | »                                | »                                     |
| 15.º—Resultas .....   | —  | »                               | »                                | »                                     |
| Resultas incorporadas .....   | 100.597.743,45                           | 14.890.609,57                   | 2.578.786,94                     | 17.469.396,51                         |
| Sumas .....   | 10.873.231,50                            | 6.182.507,07                    | 29.753,12                        | 6.212.260,19                          |
| Ingresos por reintegros de cantidades libradas .....                | 111.470.974,95                           | 21.073.116,64                   | 2.608.540,06                     | 23.681.656,70                         |
| TOTAL DE INGRESOS .....   | —  | 74.954,11                       | 29.245,36                        | 104.199,47                            |
|   | 111.470.974,95                           | 21.148.070,75                   | 2.637.785,42                     | 23.785.856,17                         |

## PAGOS

| CAPÍTULOS                                     | Créditos<br>autorizados<br>—<br>Pesetas | PAGOS EJECUTADOS                |                                  |                                       |
|---|---|---------------------------------|----------------------------------|---------------------------------------|
|   |   | Hasta el 21<br>de marzo de 1936 | Del 22 al 28<br>de marzo de 1936 | Total hasta el 28 de<br>marzo de 1936 |
|   |   | Pesetas                         | Pesetas                          | Pesetas                               |
| 1.º—Obligaciones generales .....              | 30.389.490,17                           | 4.489.572,75                    | 15.743                           | 4.505.315,75                          |
| 2.º—Representación municipal .....            | 152.250                                 | 15.895,82                       | 14.750                           | 30.645,82                             |
| 3.º—Vigilancia y seguridad .....              | 7.024.609                               | 1.092.626,94                    | »                                | 1.092.626,94                          |
| 4.º—Policía urbana y rural (1) .....          | 14.145.791,99                           | 893.705,47                      | 10.164,10                        | 903.869,57                            |
| 5.º—Recaudación .....                         | 2.550.548                               | 558.652,44                      | 513,74                           | 559.166,18                            |
| 6.º—Personal y material de oficinas (1) ..... | 8.478.724,12                            | 1.379.232,58                    | 23.412,95                        | 1.402.695,53                          |
| 7.º—Salubridad e Higiene (1) .....            | 7.903.286,75                            | 1.259.588,14                    | »                                | 1.259.588,14                          |
| 8.º—Beneficencia (1) .....                    | 6.726.421,72                            | 578.788,12                      | 89.826,40                        | 668.614,52                            |
| 9.º—Asistencia social .....                   | 3.547.049,16                            | 284.147,56                      | »                                | 284.147,56                            |
| 10.º—Instrucción pública .....                | 6.445.835,40                            | 1.111.078,86                    | 150.351,86                       | 1.261.430,72                          |
| 11.º—Obras públicas (1) .....                 | 10.034.727,76                           | 1.655.656,06                    | 973,20                           | 1.656.629,26                          |
| 12.º—Montes .....                             | 500                                     | 125                             | »                                | 125                                   |
| 13.º—Fomento de los intereses comunales ..... | 150.000                                 | 150.000                         | »                                | 150.000                               |
| 14.º—Mancomunidades .....                     | »                                       | »                               | »                                | »                                     |
| 15.º—Entidades menores .....                  | »                                       | »                               | »                                | »                                     |
| 16.º—Agrupación forzosa del Municipio .....   | »                                       | »                               | »                                | »                                     |
| 17.º—Imprevistos .....                        | 375.000                                 | 163.791,30                      | »                                | 163.791,30                            |
| 18.º—Resultas .....                           | 2.551.055,68                            | »                               | »                                | »                                     |
| Resultas incorporadas .....                   | 100.475.289,75                          | 13.632.911,04                   | 305.735,25                       | 13.938.646,29                         |
| Sumas .....                                   | 13.540.497,05                           | 3.562.195,57                    | 212.530,17                       | 3.774.725,74                          |
| Pagos por devoluciones de ingresos .....      | 114.015.786,80                          | 17.195.106,61                   | 518.265,42                       | 17.713.372,03                         |
| TOTAL DE PAGOS .....                          | —                                       | 21.085,22                       | 6.454,51                         | 27.539,73                             |
|   | 114.015.786,80                          | 17.216.191,83                   | 524.719,93                       | 17.740.911,76                         |

(1) En estos capítulos existen transferencias.

## BALANCE

|                                 | PESETAS       | PESETAS       |
|---------------------------------|---------------|---------------|
| Ingresos formalizados .....     | 23.681.656,70 |               |
| Idem devueltos .....            | 27.539,73     | 23.654.116,97 |
| Pagos realizados .....          | 17.713.372,03 |               |
| Idem reintegrados .....         | 104.199,47    | 17.609.172,56 |
| Existencia en Depositaria ..... |               | 6.044.944,41  |

Madrid, 30 de marzo de 1936.—El Interventor municipal, Ramiro Díaz Sobrado.



**POLICIA URBANA****TENENCIA DE ALCALDIA DEL DISTRITO DE BUENAVISTA***Juicios celebrados en la última semana*

|                             |           |
|-----------------------------|-----------|
| Sobreséidos.....            | 2         |
| Apercibidos.....            | 16        |
| Aplazados y pendientes..... | 18        |
| Multados.....               | 41        |
| <b>Total.....</b>           | <b>77</b> |

Importe de las multas impuestas, 564 pesetas.

**DIRECCION DEL SERVICIO DE INCENDIOS***Servicios prestados por el Cuerpo de Bomberos en los días del 5 al 11 de marzo de 1936*

Día 5, Conde de Xiquena, 15; se recibió el aviso a las 10'10 y se terminó a las 10'35; motivó el servicio el incendio del hollín de una chimenea.

Día 5, Marqués de Urquijo (fábrica de cerámica); se recibió el aviso a las 11'15 y se terminó a las 11'40; motivó el servicio el incendio de leña.

Día 5, plaza de Gabriel Miró (vía pública); se recibió el aviso a las 19'50 y se terminó a las 20'35; motivó el servicio extraer un perro de una zanja.

Día 5, pueblo de Alcalá de Henares; se recibió el aviso a las 22 y se terminó a las 23'58; motivó el servicio unos conatos de incendios.

Día 6, ciudad de Avila; se recibió el aviso a las 9'35 y se terminó a las 11'10; no intervino el servicio, regresando desde Villacastín.

Día 6, plaza de Julio Romero de Torres, 2; se recibió el aviso a las 10'20 y se terminó a las 11; motivó el servicio desprenderse el enfoscado de la fachada.

Día 6, Valverde, 44; se recibió el aviso a las 14'18 y se terminó a las 14'40; motivó el servicio el incendio del hollín de una chimenea.

Día 6, Instituto Rubio; se recibió el aviso a las 15'15 y se terminó a las 15'40; motivó el servicio la misma causa que el anterior.

Día 6, Santa Clara, 4; se recibió el aviso a las 17'30 y se terminó a las 17'45; motivó el servicio un cortocircuito.

Día 6, Marqués de Urquijo, 2; se recibió el aviso a las 17'45 y se terminó a las 17'55; motivó el servicio la misma causa que el anterior.

Día 6, Toledo, 38; se recibió el aviso a las 18 y se terminó a las 19'10; motivó el servicio el incendio de unos maderos de piso.

Día 6, Serrano, 38; se recibió el aviso a las 21'55 y se terminó a las 22'12; motivó el servicio inflamarse la gasolina de un bidón.

Día 7, Don Ramón de la Cruz, 14; se recibió el aviso a las 21'58 y se terminó a las 22'20; motivó el servicio el incendio del hollín de una chimenea.

Día 8, Olivar, 8; se recibió el aviso a las 9'20 y se terminó a las 9'45; motivó el servicio la misma causa que el anterior.

Día 8, Toledo, 107; se recibió el aviso a las 18'42 y se terminó a las 20'35; motivó el servicio el incendio de una medianería.

Día 8, Lope de Rueda, 29 duplicado; se recibió el aviso a las 19'47 y se terminó a las 19'50; motivó el servicio inflamarse el aceite de una sartén.

Día 9, Estrella, 17; se recibió el aviso a las 22'05 y se terminó a las 22'20; motivó el servicio el incendio del hollín de una chimenea.

Día 10, Fermín Galán, 30 (Puente de Vallecas); se recibió el aviso a las 19'50 y se terminó a la 1'35; motivó el servicio el incendio de una tahona.

Día 10, Avenida de la República, 6 (Puente de Vallecas); se recibió el aviso a las 19'50 y se terminó a la 1'35; motivó el servicio el incendio de un almacén de tejidos.

Día 10, barrio de Doña Carlota (Puente de Vallecas); se recibió el aviso a las 23'35 y se terminó a la 1'35; motivó el servicio el incendio de una casa.

Día 11, Fermín Galán, 30 (Puente de Vallecas); se recibió el aviso a la 1'50 y se terminó a las 3'15; motivó el servicio la reproducción del anterior.

Día 11, callejón de Tudescos, 4; se recibió el aviso a las 10'40 y se terminó a las 10'55; motivó el servicio el incendio del hollín de una chimenea.

Día 11, Avenida de la República, 6 (Puente de Vallecas); se recibió el aviso a las 12'58 y se terminó a las 14'15; motivó el servicio la reproducción del anterior.

Día 11, Emilio Menéndez Pallarés, 6; se recibió el aviso a las 13'58 y se terminó a las 14'35; motivó el servicio el incendio del hollín de una chimenea.

Día 11, Fermín Galán, 30 (Puente de Vallecas); se recibió el aviso a las 18'25 y se terminó a la 19'20; motivó el servicio el incendio de leña en la vía pública.

Día 11, cuarto Vivero de la Villa; se recibió el aviso a las 20 y se terminó a las 20'30; motivó el servicio el incendio del hollín de una chimenea.

Día 11, Dolores Sopena, 39 (Puente de Vallecas); se recibió el aviso a las 21'10; continúa el incendio de un almacén de maderas.

Día 11, San Bernardo, 66; se recibió el aviso a la 1'05 y se terminó a las 2'10; motivó el servicio la rotura de una cañería de agua.

Día 11, Raimundo Lulio, 19; se recibió el aviso a la 1'20 y se terminó a la 1'35; motivó el servicio un cortocircuito.

**SERVICIOS EXTRAORDINARIOS**

Visitas giradas por el Arquitecto Director, 12; ídem id. por el ídem segundo Jefe, 21, e ídem id. por los Jefes de zona, 93. Total, 126.

Madrid, 12 de marzo de 1936. — El Arquitecto Director, José López de Coca.

**CEMENTERIOS***Inhumaciones verificadas desde el 19 al 25 de marzo de 1936 y en igual período del quinquenio anterior*

| CEMENTERIOS                              | INHUMACIONES |      |      |      |      |      |
|--|--------------|------|------|------|------|------|
|  | 1936         | 1935 | 1934 | 1933 | 1932 | 1931 |
| Municipales.....                         | 299          | 257  | 378  | 280  | 265  | 294  |
| San Justo.....                           | 5            | 2    | 2    | 8    | 5    | 4    |
| San Lorenzo.....                         | 7            | 3    | 6    | 8    | 6    | 3    |
| Santa María.....                         | 1            | 2    | 6    | 2    | 2    | 1    |
| San Isidro.....                          | 1            | 2    | 4    | 2    | 2    | 2    |
| Cripta de la iglesia de la Almudena..... | »            | »    | »    | »    | »    | »    |
|  | 313          | 266  | 396  | 300  | 280  | 304  |
| Fetos inhumados en los municipales.....  | 41           | 22   | 29   | 40   | 30   | 30   |

**TARIFA DE ANUNCIOS OFICIALES**

Pesetas

Relativos a subastas, concursos y hallazgo de objetos en la vía pública, línea..... 0,50

Relativos a instalación de motores, ascensores, montacargas y otros análogos, apertura de establecimientos insalubres, peligrosos e incómodos, y demás que se publiquen por disposición de la Alcaldía Presidencia a los fines de la licencia solicitada, línea..... 1

Las suscripciones se entenderán por trimestres completos, a contar desde los meses de enero, abril, julio y octubre de cada año, cualquiera que sea la fecha en que se realicen.

**ARTES GRÁFICAS MUNICIPALES**





REPÚBLICA ESPAÑOLA  
AYUNTAMIENTO DE MADRID

SECRETARÍA

NEGOCIADO DE ESTADÍSTICA

# ESTADISTICA DEMOGRAFICA

---

Avance del mes de noviembre de 1935



## Matrimonios clasificados por distritos, según el estado civil de los contrayentes

|                | POBLACIÓN | MATRIMONIOS, SEGÚN EL ESTADO CIVIL DE LOS CONTRAYENTES |                       |                       |                     |                               |                            |                            |                          |                          |       | TANTO<br>POR<br>1.000 |
|----------------|-----------|--|-----------------------|-----------------------|---------------------|-------------------------------|----------------------------|----------------------------|--------------------------|--------------------------|-------|-----------------------|
|                |           | Soltero<br>y<br>soltera                                | Soltero<br>y<br>viuda | Viudo<br>y<br>soltera | Viudo<br>y<br>viuda | Divorciado<br>y<br>divorciada | Soltero<br>y<br>divorciada | Divorciado<br>y<br>soltera | Viudo<br>y<br>divorciada | Divorciado<br>y<br>viuda | TOTAL |                       |
| Centro.....    | 48.586    | 28   | »                     | 2                     | »                   | »                             | »                          | »                          | »                        | »                        | 30    | 0,61                  |
| Hospicio ..... | 56.094    | 31   | 1                     | »                     | »                   | »                             | »                          | 2                          | »                        | »                        | 34    | 0,60                  |
| Chamberí.....  | 128.646   | 82   | 2                     | 8                     | 2                   | 1                             | 1                          | 2                          | 1                        | »                        | 99    | 0,76                  |
| Buenavista.... | 145.745   | 83   | »                     | 1                     | 1                   | »                             | »                          | 2                          | »                        | »                        | 87    | 0,59                  |
| Congreso.....  | 115.398   | 69   | 1                     | 3                     | 1                   | »                             | 2                          | »                          | »                        | »                        | 76    | 0,65                  |
| Hospital ..... | 95.843    | 43   | 1                     | 2                     | 1                   | »                             | »                          | 1                          | »                        | »                        | 48    | 0,50                  |
| Inclusa .....  | 93.700    | 44   | »                     | 2                     | 1                   | »                             | »                          | »                          | »                        | »                        | 47    | 0,50                  |
| Latina.....    | 99.931    | 67   | 5                     | 2                     | 1                   | »                             | »                          | »                          | »                        | »                        | 75    | 0,75                  |
| Palacio.....   | 75.498    | 29   | »                     | 2                     | 1                   | »                             | »                          | »                          | »                        | »                        | 32    | 0,42                  |
| Universidad... | 131.995   | 57   | »                     | 5                     | »                   | 1                             | »                          | »                          | »                        | »                        | 63    | 0,47                  |
| TOTAL....      | 991.436   | 533  | 10                    | 27                    | 8                   | 2                             | 3                          | 7                          | 1                        | »                        | 591   | 0,59                  |

## Natalidad por distritos en domicilios y en establecimientos benéficos

|                  | POBLACIÓN | NATALIDAD EN DOMICILIOS |     |         |    |       |                 | NATALIDAD EN ESTABLECIMIENTOS BENÉFICOS |     |         |    |       |                 |
|------------------|-----------|-------------------------|-----|---------|----|-------|-----------------|---|-----|---------|----|-------|-----------------|
|                  |           | VIVOS                   |     | MUERTOS |    | TOTAL | TANTO POR 1.000 | VIVOS                                   |     | MUERTOS |    | TOTAL | TANTO POR 1.000 |
|                  |           | V.                      | H.  | V.      | H. |       |                 | V.                                      | H.  | V.      | H. |       |                 |
| Centro.....      | 48.586    | 15                      | 21  | »       | 1  | 37    | 0,76            | »                                       | »   | »       | »  | »     | »               |
| Hospicio.....    | 56.094    | 29                      | 19  | »       | »  | 48    | 0,85            | »                                       | »   | »       | »  | »     | »               |
| Chamberí.....    | 128.646   | 108                     | 77  | 5       | 6  | 196   | 1,52            | »                                       | »   | »       | »  | »     | »               |
| Buenavista.....  | 145.745   | 96                      | 125 | 7       | 10 | 238   | 1,63            | »                                       | »   | »       | »  | »     | »               |
| Congreso.....    | 115.398   | 79                      | 74  | 11      | 4  | 168   | 1,45            | 96                                      | 101 | 12      | 5  | 214   | 1,85            |
| Hospital .....   | 95.843    | 75                      | 67  | 2       | 3  | 147   | 1,53            | »                                       | »   | »       | »  | »     | »               |
| Inclusa.....     | 93.700    | 100                     | 73  | 3       | 7  | 183   | 1,95            | 76                                      | 49  | 17      | 6  | 148   | 1,57            |
| Latina.....      | 99.931    | 83                      | 61  | 4       | 4  | 152   | 1,52            | »                                       | »   | »       | »  | »     | »               |
| Palacio.....     | 75.498    | 49                      | 35  | 6       | 4  | 94    | 1,24            | »                                       | »   | »       | »  | »     | »               |
| Universidad..... | 131.995   | 100                     | 84  | 2       | 7  | 193   | 1,47            | »                                       | »   | »       | »  | »     | »               |
| TOTAL.....       | 991.436   | 734                     | 636 | 40      | 46 | 1.456 | 1,47            | 172                                     | 150 | 29      | 11 | 362   | 0,36            |



# Mortalidad por distritos en domicilios y en establecimientos benéficos

|                  | POBLACIÓN | MORTALIDAD EN DOMICILIOS |         |       |                 | MORTALIDAD EN ESTABLECIMIENTOS BENÉFICOS |    |                       |     |       |                 | TRANSEÚNTES |         |       |
|------------------|-----------|--------------------------|---------|-------|-----------------|--|----|-----------------------|-----|-------|-----------------|-------------|---------|-------|
|                  |           | VARONES                  | HEMBRAS | TOTAL | TANTO POR 1.000 | MENORES DE CINCO AÑOS                    |    | MAYORES DE CINCO AÑOS |     | TOTAL | TANTO POR 1.000 | VARONES     | HEMBRAS | TOTAL |
|                  |           |                          |         |       |                 | V.                                       | H. | V.                    | H.  |       |                 |             |         |       |
| Centro.....      | 48.586    | 28                       | 23      | 51    | 1,04            | »  | 1  | 5                     | 2   | 8     | 0,16            | 3           | »       | 3     |
| Hospicio.....    | 56.094    | 25                       | 26      | 51    | 0,90            | »  | 1  | 4                     | 1   | 6     | 0,10            | »           | »       | »     |
| Chamberí.....    | 128.646   | 45                       | 65      | 110   | 0,86            | »  | »  | 6                     | 7   | 13    | 0,10            | 4           | »       | 4     |
| Buenavista.....  | 145.745   | 81                       | 71      | 152   | 1,05            | »  | 1  | 5                     | 9   | 15    | 0,10            | 5           | 3       | 8     |
| Congreso.....    | 115.398   | 59                       | 51      | 110   | 0,95            | 17                                       | 7  | 21                    | 14  | 59    | 0,51            | 8           | 3       | 11    |
| Hospital.....    | 95.843    | 63                       | 60      | 123   | 1,28            | »  | »  | 53                    | 41  | 94    | 0,98            | 35          | 22      | 57    |
| Inclusa.....     | 93.700    | 50                       | 62      | 112   | 1,19            | 2  | »  | 7                     | 14  | 23    | 0,24            | »           | 3       | 3     |
| Latina.....      | 99.931    | 57                       | 47      | 104   | 0,72            | 1  | »  | 6                     | 3   | 10    | 0,10            | »           | »       | »     |
| Palacio.....     | 75.498    | 44                       | 37      | 81    | 1,07            | 1  | 1  | 9                     | 7   | 18    | 0,23            | 8           | »       | 8     |
| Universidad..... | 131.995   | 53                       | 72      | 125   | 0,70            | 1  | 1  | 22                    | 19  | 43    | 0,32            | 5           | 1       | 6     |
| TOTAL....        | 991.436   | 505                      | 514     | 1.019 | 1,02            | 22                                       | 12 | 138                   | 117 | 289   | 0,29            | 68          | 32      | 100   |

Las defunciones ocurridas en establecimientos benéficos se clasifican en el distrito de procedencia.

GRAFICA DE MORTALIDAD POR DISTRITOS

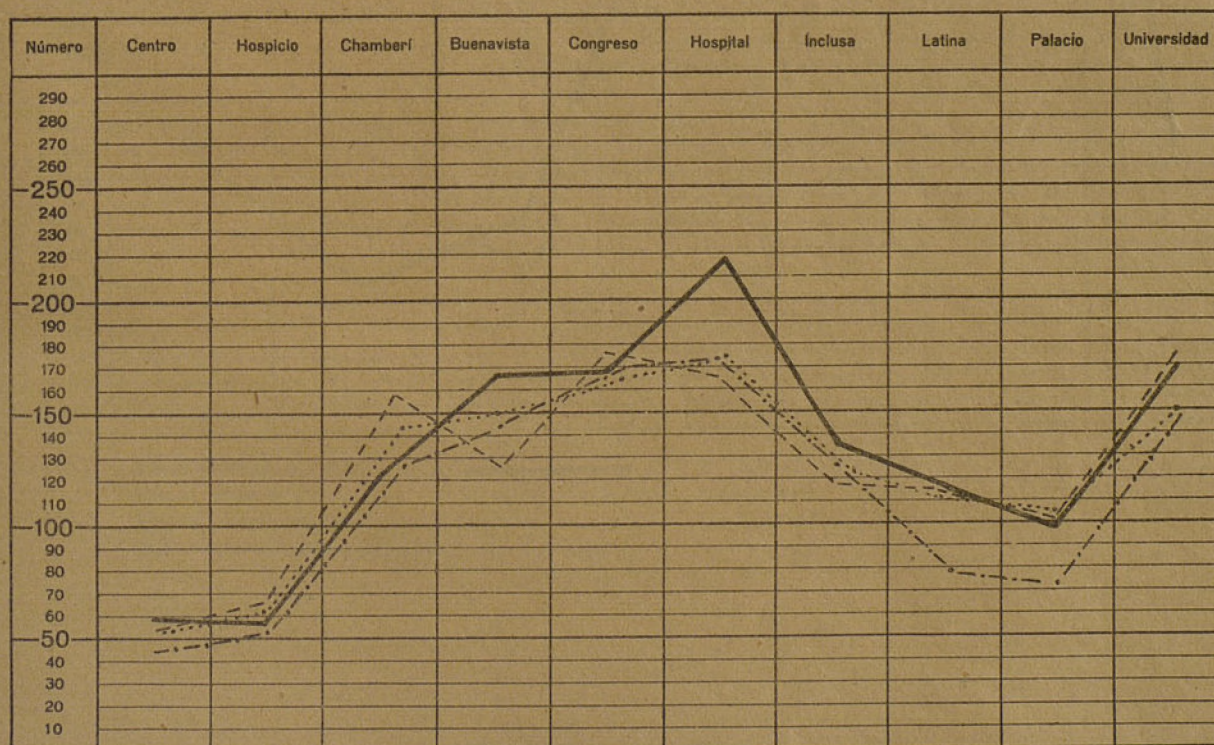

Mes de noviembre de 1935.....  
 Idem de octubre de 1935.....  
 Idem de noviembre de 1934.....  
 Promedio del quinquenio de 1930 a 1934.....



## Defunciones clasificadas por edades, distritos y sexos

| EIDADES                               | Centro |    | Hospicio |    | Chamberí |    | Buena-vista |    | Congreso |    | Hospital |     | Inclusa |    | Latina |    | Palacio |    | Universi-dad |    | Varones | Hembras | TOTAL | Tanto por 1.000 |
|---------------------------------------|--------|----|----------|----|----------|----|-------------|----|----------|----|----------|-----|---------|----|--------|----|---------|----|--------------|----|---------|---------|-------|-----------------|
|                                       | V.     | H. | V.       | H. | V.       | H. | V.          | H. | V.       | H. | V.       | H.  | V.      | H. | V.     | H. | V.      | H. | V.           | H. | Suma    | Suma    |       |                 |
| Menores de un año.....                | 4      | 1  | 2        | »  | 4        | 5  | 4           | 8  | 18       | 12 | 5        | 3   | 10      | 6  | 8      | 6  | 4       | 1  | 5            | 6  | 64      | 48      | 112   | 0,11            |
| De uno a cuatro años....              | 1      | 1  | »        | 1  | 3        | 3  | 5           | 4  | 10       | 2  | 4        | 1   | 2       | 1  | 3      | 1  | 1       | 3  | 3            | 6  | 32      | 27      | 59    | 0,06            |
| De cinco a diez y nueve ídem          | »      | 2  | 4        | »  | 3        | 5  | 5           | 5  | 5        | 5  | 9        | 6   | 2       | 8  | 3      | 3  | 2       | 3  | 7            | 6  | 40      | 43      | 83    | 0,08            |
| De veinte a treinta y nueve ídem....  | 6      | 3  | 8        | 4  | 7        | 7  | 15          | 10 | 12       | 14 | 29       | 27  | 8       | 15 | 14     | 7  | 11      | 3  | 11           | 13 | 121     | 103     | 224   | 0,22            |
| De cuarenta a cincuenta y nueve ídem. | 7      | 5  | 4        | 5  | 16       | 8  | 27          | 18 | 26       | 18 | 30       | 28  | 19      | 13 | 18     | 9  | 12      | 11 | 24           | 18 | 183     | 133     | 316   | 0,32            |
| De sesenta a setenta y nueve ídem.    | 12     | 12 | 10       | 13 | 11       | 31 | 26          | 25 | 20       | 16 | 33       | 29  | 17      | 21 | 16     | 15 | 20      | 17 | 25           | 34 | 193     | 213     | 403   | 0,41            |
| De ochenta en adelante....            | 3      | 2  | 1        | 5  | 7        | 13 | 4           | 11 | 6        | 5  | 6        | 7   | 1       | 8  | 2      | 9  | 3       | 7  | 1            | 9  | 34      | 76      | 110   | 0,11            |
| Sin clasificación.....                | »      | »  | »        | »  | »        | »  | »           | »  | »        | »  | »        | »   | »       | »  | »      | »  | 1       | »  | »            | »  | 1       | »       | 1     | »               |
| TOTAL....                             | 33     | 26 | 29       | 28 | 51       | 72 | 86          | 81 | 97       | 72 | 116      | 101 | 59      | 76 | 64     | 50 | 54      | 45 | 76           | 92 | 665     | 643     | 1.308 | 1,31            |



Gráfica de mortalidad por grandes grupos de edades

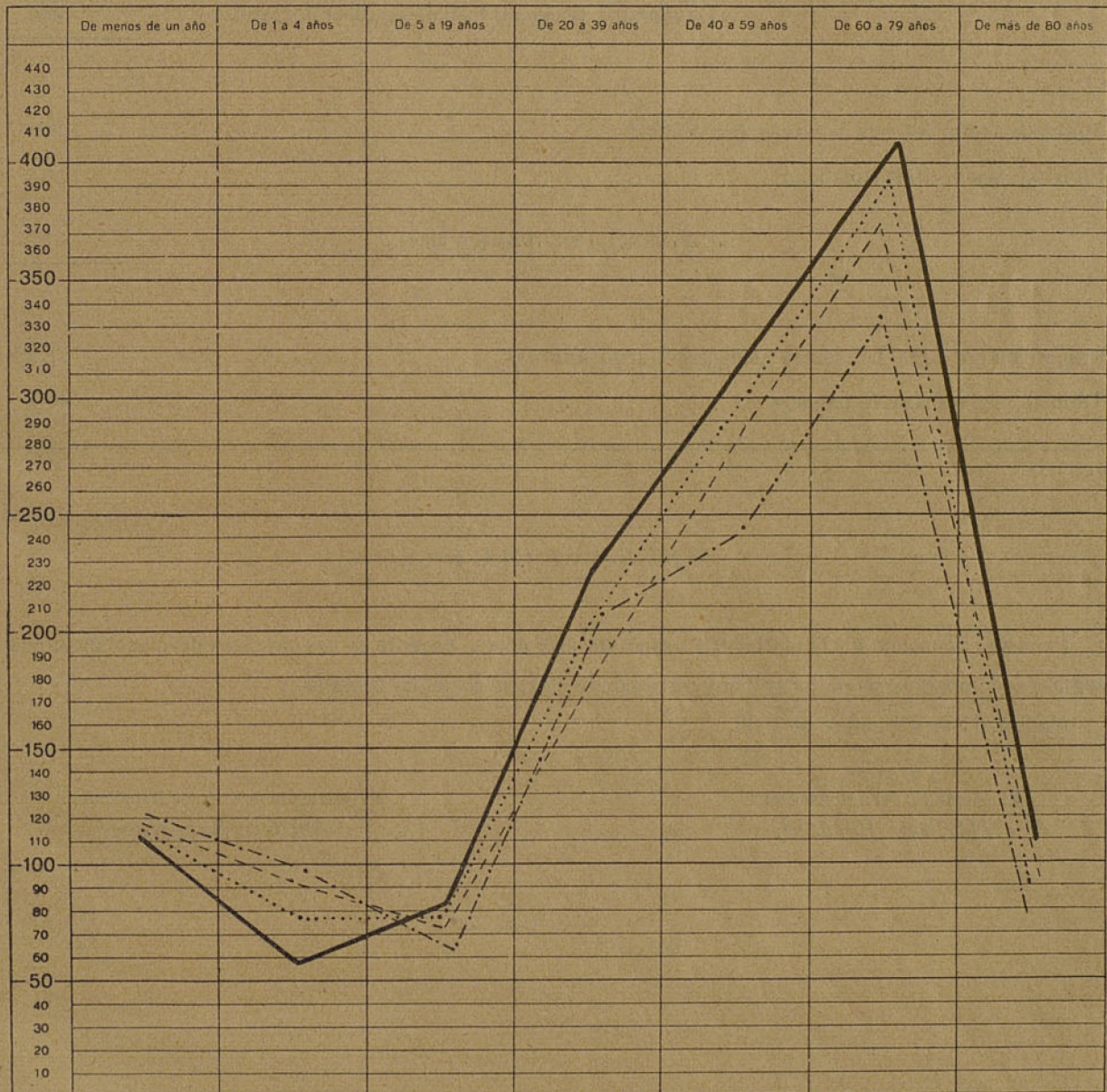

Mes de noviembre de 1933.....  
 Idem de octubre de 1935.....  
 Idem de noviembre de 1934.....  
 Promedio del quinquenio de 1930 a 1934.....



|   |       |
|---|-------|
| Nacimientos (vivos y muertos): término medio diario .....             | 60    |
| Número de nacimientos (vivos).....                                    | 1.692 |
| Número de defunciones (excepto <i>transeúntes</i> ).....              | 1.208 |
| DIFERENCIA (aumento fisiológico de la población) .....                | 484   |
| Mortalidad total del mes de noviembre de 1935.....                    | 1.308 |
| En igual mes de 1934 (totalidad) .....                                | 1.213 |
| DIFERENCIA EN 1935 (en más)..   | 95    |
| Proporción por 1.000 habitantes (deduciendo <i>transeúntes</i> )..... | 1,22  |
| Término medio diario (totalidad).....                                 | 40    |

#### OBSERVACIONES

Persiste el aumento en la mortalidad propio de esta época, excepto en los menores de cinco años, que, según puede observarse en los gráficos correspondientes, acusa algún descenso.

Madrid, 15 de diciembre de 1935.

V.º B.º:  
El Secretario del Ayuntamiento  
*Mariano Berdejo.*

El Jefe de la Sección de Estadística,  
*Antonio Saborido.*











REPUBLICA ESPAÑOLA



AYUNTAMIENTO DE MADRID

# BOLETIN DE COTIZACIONES

1 de abril de 1936

## Las praderas naturales

### PRADOS DE ALTERNATIVA

DURACIÓN: DE SEIS A OCHO AÑOS

(CONCLUSIÓN)

#### 2.<sup>a</sup> Para tierras sueltas y poco frescas, no regables:

|   |        |
|---|--------|
| Trébol híbrido, kilogramos.....   | 1,000  |
| Cuernecillo o loto de los prados ( <i>Lotus corniculatus</i> ), ídem.....             | 2,200  |
| Trébol amarillo o de las arenas-Vulneraria ( <i>Anthyllis vulneraria</i> ), ídem..... | 1,750  |
| Lupulino ( <i>Medicago lupulina</i> ), ídem.....                                      | 3,500  |
| Cola de topo, ídem.....   | 2,700  |
| Ray-gras italiano, ídem.....  | 7,000  |
| Cañuela roja o festuca roja ( <i>Festuca rubra</i> ), ídem..                          | 5,300  |
| Avena rubia ( <i>Trisetum flavescens</i> ), ídem.....                                 | 1,500  |
| Bromo inerme ( <i>Bromus inermis</i> ), ídem.....                                     | 21,500 |

### PRADOS PERMANENTES

#### 1.<sup>a</sup> Para tierras de riego o buenas tierras de consistencia media y fresca:

|   |       |
|---|-------|
| Trébol rojo, kilogramos.....  | 3,500 |
| Ídem blanco, ídem.....  | 0,400 |
| Ídem híbrido, ídem.....   | 0,700 |
| Loto de los prados o cuernecillo, ídem.....                         | 1,250 |
| Cola de topo, ídem.....   | 3,000 |
| Poa de los prados ( <i>Poa pratensis</i> ), ídem.....               | 3,000 |
| Cola de perro ( <i>Cynosurus cristatus</i> ), ídem.....             | 2,200 |
| Avena mayor o descollada, ídem.....                                 | 5,600 |
| Cañuela o festuca de los prados, ídem.....                          | 5,000 |
| Cañuela de hoja variable ( <i>Festuca heterophylla</i> ), ídem..... | 5,250 |
| Dactilis, ídem.....   | 9,000 |
| Cola de zorra ( <i>Alopecurus pratensis</i> ), ídem.....            | 3,600 |
| Avena rubia, ídem.....  | 1,700 |

#### 2.<sup>a</sup> Para tierras de consistencia media, regularmente fértiles, poco o nada frescas y no regables:

|  |        |
|--|--------|
| Trébol violeta o rojo, kilogramos.....               | 5,000  |
| Cuernecillo o loto de los prados, ídem.....          | 4,600  |
| Mielga, ídem.....                                    | 7,000  |
| Poa de los prados, ídem.....                         | 3,200  |
| Dactilis, ídem.....                                  | 4,000  |
| Holco lanoso ( <i>Holcus lanatus</i> ), ídem.....    | 0,800  |
| Bromo erguido ( <i>Bromus erectus</i> ), ídem.....   | 12,000 |
| Avena mayor o descollada, ídem.....                  | 4,400  |
| Avena rubia, ídem.....                               | 3,000  |
| Cañuela de oveja ( <i>Festuca ovina</i> ), ídem..... | 3,000  |
| Cañuela roja, ídem.....                              | 2,400  |
| Cola de perro, ídem.....                             | 5,000  |
| Pimpinela ( <i>Poterium sanguisorba</i> ), ídem..... | 12,000 |

#### 3.<sup>a</sup> Para tierras sueltas, más bien poco fértiles, poco o nada frescas y no regables:

|  |        |
|--|--------|
| Trébol híbrido, kilogramos.....                        | 1,300  |
| Cuernecillos o loto de los prados, ídem.....           | 3,000  |
| Lupulino, ídem.....                                    | 2,300  |
| Cola de topo, ídem.....                                | 3,600  |
| Poa de los prados, ídem.....                           | 5,000  |
| Avena mayor o descollada, ídem.....                    | 6,500  |
| Cañuela de hoja variable, ídem.....                    | 6,200  |
| Dactilis ramosa, ídem.....                             | 7,000  |
| Holco lanoso, ídem.....                                | 1,100  |
| Avena rubia, ídem.....                                 | 2,000  |
| Gramma de olor ( <i>Anthosantum odoratum</i> ), ídem.. | 1,000  |
| Bromo inerme ( <i>Bromus inermis</i> ), ídem.....      | 28,500 |

#### 4.<sup>a</sup> Para tierras húmedas:

|   |       |
|---|-------|
| Trébol blanco, kilogramo.....                               | 1,000 |
| Ídem híbrido, ídem.....                                     | 1,100 |
| Cuernecillo o loto de los prados, ídem.....                 | 1,230 |
| Loto de los pantanos ( <i>Lotus uliginosus</i> ), ídem..... | 1,250 |
| Cola de topo, ídem.....                                     | 3,100 |
| Poa de los prados, ídem.....                                | 2,900 |
| Agrostis eselonifera ( <i>Agrostis alba</i> ),.....         | 1,000 |
| Hierba cinta ( <i>Phalaris arundinacea</i> ), ídem.....     | 5,000 |
| Avena mayor o descollada, ídem.....                         | 5,600 |
| Cañuela o festuca de los prados, ídem.....                  | 4,800 |
| Ídem roja, ídem.....  | 6,000 |
| Dactilis, ídem.....   | 6,000 |
| Cola de zorra, ídem.....                                    | 1,200 |
| Avena rubia, ídem.....                                      | 1,700 |

### PASTIZALES PARA TIERRAS SECAS, SUELTAS, POCO FÉRTILES

|   |        |
|---|--------|
| 1. <sup>a</sup> Cuernecillos o loto de los prados, kilogramos.. | 7,500  |
| Poa de los prados, ídem.....                                    | 7,000  |
| Cañuela de oveja, ídem.....                                     | 1,900  |
| Barcea ( <i>Festuca duriuscula</i> ), ídem.....                 | 1,100  |
| Cañuela roja, ídem.....   | 1,500  |
| Ídem de hoja variable, ídem.....                                | 2,500  |
| Dactilis, ídem.....   | 5,800  |
| Gramma de olor, ídem.....                                       | 2,500  |
| Bromo erguido, ídem.....  | 15,200 |
| Miel en rama ( <i>Achillea millefolium</i> ), ídem.....         | 1,400  |
| 2. <sup>a</sup> Cuernecillo o loto de los prados, ídem.....     | 3,500  |
| Poa de los prados, ídem.....                                    | 4,500  |
| Gramma de olor, ídem.....                                       | 4,500  |
| Holco lanoso, ídem.....   | 3,500  |
| Bromo erguido, ídem.....  | 14,000 |
| Ídem inerme, ídem.....  | 19,000 |
| Agrostis común, ídem.....                                       | 2,000  |
| Cañuela roja, ídem.....   | 6,250  |
| Miel en rama, ídem.....   | 1,250  |



|   |        |
|---|--------|
| 3. <sup>a</sup> Lupulino, kilogramos .....  | 2,000  |
| Cuernecillo o loto de los prados, ídem..... | 2,500  |
| Trébol amarillo o vulneraria, ídem.....     | 2,000  |
| Avena mayor, ídem .....                     | 16,800 |
| Bromo erguido, ídem.....                    | 20,000 |
| Holco lonoso, ídem.....                     | 6,000  |
| Cañuela, ídem.....                          | 6,000  |
| Ídem roja, ídem.....                        | 4,000  |
| Barcea, ídem .....                          | 3,000  |
| Miel en rama, ídem.....                     | 1,200  |
| Pimpinela, ídem.....                        | 5,000  |

## ERAS EMPRADIZADAS

Para la formación del césped de estas eras se pueden utilizar las mezclas números 2 y 3 para prados permanentes y las para pastizales según la naturaleza de las tierras.

## CASOS EN QUE ESTÁ INDICADA CADA CLASE DE PRADOS

Acostumbrados los labradores a los prados, que, generación tras generación, han ido pasando de padres a hijos, hasta llegar a sus manos; en una palabra, acostumbrados a los prados que pudiéramos llamar eternos, lo normal es que, puestos a elegir entre un prado de tréboles y gramíneas, un prado de alternativas y un prado permanente, se decidan por este último, y deseen que, a ser posible, dure para siempre.

Es un error el preferir unos prados u otros fijándose sólo en el dato de su duración, pues se deben tener en cuenta además otros caracteres de los mismos, así como las circunstancias en que se desenvuelve la explotación de cada agricultor.

Los *prados de tréboles y gramíneas* son los más productivos de todos; pero su hierba hay que utilizarla para segarla poco a poco y dársela en verde al ganado, pues no es apropiada para convertirla en heno; exigen tierras fértiles, muy frescas o de regadío y deben ser roturados a los dos años, y a lo más al tercero.

Los *prados de alternativa* también son muy productivos; su hierba se presta a la henificación; se dan bien en tierras que, por no ser apropiadas para el trébol, no se deben poner de prado de tréboles y gramíneas, y deben ser roturados a los seis u ocho años lo más tarde.

Los prados temporales, como vemos, entran a formar parte de las rotaciones de cosechas, ya que su duración es relativamente corta.

Los *prados permanentes*, que sin ser eternos son de gran duración, son apropiados para los terrenos de gran pendiente, que se prestan mal a ser labrados; para los que muy alejados de la casa de labor no se prestan a un cultivo intensivo; para los expuestos a inundaciones; los excesivamente compactos y difíciles de labrar; los excesivamente húmedos, etc., y para cuando la mano de obra escasee y también el capital de explotación.

## PREPARACIÓN DEL TERRENO PARA LA SIEMBRA

Las tierras que se destinen a praderas deben labrarse bien para que estén mullidas y limpias de malas hierbas.

Si se trata de tierras de regadío, lo mejor es que la última cosecha anual sea de patatas, remolacha u otra planta que requiera varias labores de escarda que ahuequen el terreno y lo limpien de malas hierbas.

En las tierras de secano, en muchos casos, convenirá que el año anterior quede el terreno de barbecho, para limpiarle de malas hierbas, no olvidando darle dos o tres labores en pleno verano, que son eficacísimas para destruir la vegetación espontánea.

Los terrenos que no han estado nunca cultivados es de necesidad labrarlos durante uno o dos años por lo menos, precediendo a la siembra de la pradera una cosecha de patatas o remolacha u otra análoga que exija bastantes labores o buen barbecho.

Los terrenos excesivamente húmedos se sanearán en lo posible, pues la hierba de los prados muy húmedos es poco abundante de ordinario y siempre de poco valor nutritivo.

En todos los casos, como las semillas de praderas son muy pequeñas, es necesario que la superficie del terreno quede muy suelta y sin terrones, para lo que será necesario gradarlo y rodillarlo varias veces hasta conseguirlo.

Antes de dar la última labor de arado convendrá repartir por hectárea de 1.000 a 1.500 kilogramos de cal en polvo, y a los quince o veinte días de 300 a 400 kilogramos de superfosfato de cal con 16/18 por 100 de ácido fosfórico soluble al agua y al citrato amónico y 200 a 300 de cloruro o sulfato potásico (1).

En la generalidad de los casos no se empleará estiércol en la creación de praderas, y menos cuando ya están en producción, ya que es más apropiado su empleo para los cultivos anuales. Únicamente cuando se trate de crear una pradera en una tierra muy pobre en materia orgánica convendrá emplearlo enterrándolo con las labores de arado preparatorias.

## SIEMBRA

Una vez que se disponga de las cantidades de semilla que han de sembrarse es necesario formar con ellas varios lotes, según la mayor o menor profundidad a que deben quedar enterradas.

El primer lote de siembra se forma con las *Vallicos* o *Ray gras*, Avena elevada, *Dactilis*, Cañuela o *Festuca pratense*, Holco, Cañuela roja y Bromos; el segundo lote con los tréboles, Lupulino y Lotos, y el tercero con la Cola de topo, Cola de zorra, Cola de perro, Avena amarilla, Poa y Agrostis.

Para formarlos se empieza por mezclar dos de las semillas que entran en el lote; cuando después de varias manipulaciones estén bien mezcladas se incorpora otra, y así hasta mezclar todas, de modo que el conjunto sea bien homogéneo.

(1) En vez de superfosfato de cal conviene emplear siempre escorias Thomas en las praderas cuyas tierras son pobres en caliza. Las sales de potasa se pueden sustituir por cinco veces su peso de cenizas de leña, que no hayan sido lavadas por las lluvias, o empleadas para lejía en las coladas de ropa blanca.



Una vez preparados los lotes de semillas se puede, si cada uno de ellos es bastante voluminoso, proceder a la siembra repartiendo separadamente cada uno, empezando por el primero pasando la grada de púas para cubrir la semilla; se repartirá el segundo lote y se volverá a pasar la grada de modo que haga poca labor; se reparte por último el tercer lote y a continuación se pasa un rodillo liso ligero.

Si los lotes de semilla son poco voluminosos es conveniente mezclarlos con arena o tierra seca para facilitar la distribución. Con el mismo objeto conviene repartir el lote en dos veces, para lograr la mayor uniformidad posible en la distribución.

No es de aconsejar el sembrar, a la vez que las semillas de praderas, trigo, cebada o centeno, como suele hacerse corrientemente.

Las mejores épocas de siembra son a principio de otoño y primavera.

En el mes de abril siguiente a la siembra conviene repartir en las praderas nuevas de 100 a 200 kilogramos de nitrato de sosa por hectárea.

#### CONSERVACIÓN DE LAS PRADERAS

Si, como es natural, se desea que las praderas den grandes cosechas y además se conserven en buena proporción las gramíneas y leguminosas, es necesario abonarlas.

Se recomienda emplear en el segundo, cuarto y sexto año, es decir, en los años pares, los siguientes abonos por hectárea:

Escorias Thomas (a falta de ellas, superfosfato de cal), 300 a 400 kilogramos.

Cloruro o sulfato potásico (a falta de ellos, cinco veces su peso de cenizas de leña), 200 a 300 kilogramos.

En los años tercero, quinto y séptimo, es decir, en los impares, se repartirán a principios de primavera 150 a 200 kilogramos de nitrato de sosa, y, después del primer corte, si son prados de riego o con suficiente frescura, otro tanto.

Cada tres o cuatro años convendrá repartir por la pradera, a la salida del invierno y quince o treinta días antes que los abonos, de 1.000 a 1.500 kilogramos de cal en polvo.

A pesar de todo el cuidado que se ponga al crear la pradera, tanto para limpiar el terreno de malas hierbas como para elegir una mezcla apropiada de semillas para

la siembra, llega un momento, al cabo de varios años, que en las praderas naturales se presentan malas hierbas, cuyas semillas han sido aportadas por los vientos, las aguas o los animales. Si no se opusiera obstáculo alguno a su desarrollo llegarían bien pronto a invadir las praderas, siendo muchas veces necesario llegar a la roturación.

Puede asegurarse que no hay mejor remedio de lucha contra las plantas nocivas o poco útiles de las praderas, que el abonado y el encalado en la forma dicha. Los abonos fosfatados y potásicos favorecen extraordinariamente la vegetación de los tréboles y leguminosas y los abonos nitrogenados a las gramíneas. La cal contribuye a que el terreno no sea ácido, y facilita, por tanto, la germinación de las semillas de trébol, a la vez que dificulta o impide la vida de las plantas de los terrenos ácidos, inútiles o poco nutritivas. Cuando se trate de praderas excesivamente húmedas se debe a la par procurar sanearlas lo mejor que sea posible.

Para las malas plantas que resistan a la acción de los medios precedentes habrá que recurrir al arrancado para aquellas cuyas raíces sean vivaces y no cundidoras, o al corte entre dos tierras, por bajo del cuello, antes de la floración. Las de raíces cundidoras se las segará varias veces al año a raíz del suelo, antes de que sus tallos tengan 25 centímetros. La destrucción de las plantas anuales o bianuales se consigue segándolas antes de la floración tres o cuatro años seguidos.

Cuando la invasión de plantas vivaces nocivas sea grande convendrá casi siempre roturar la pradera para volver a sembrarla.

En las praderas viejas está indicadísimo el cruzarlas con un regenerador de praderas, que no es en el fondo otra cosa que una grada potentísima provista de cuchillas que rajan el césped, facilitándose así la aireación de las raíces de las hierbas, a la par que la acción del encalado y de los abonos.

Cuando además presentan calveros, o está rala la hierba, se puede utilizar la ocasión del gradeo para repartir semillas con que repoblar la pradera.

Algunas veces convendrá, al terminar el invierno, pasar un rodillo liso por las praderas de terrenos sueltos cuyo césped hayan levantado las heladas. Esta operación es más útil en los primeros años.

M. DE ARANA

Ingeniero agrónomo.



## VENTA DE PAN

Relación por clases del fabricado en las tahonas de cada distrito durante los días que se expresan (1)

| DISTRITOS        | DÍA 19     |         |         | DÍA 20     |         |         | DÍA 21     |         |         |
|------------------|------------|---------|---------|------------|---------|---------|------------|---------|---------|
|                  | De familia | De flor | De lujo | De familia | De flor | De lujo | De familia | De flor | De lujo |
|                  | KILOS      | KILOS   | KILOS   | KILOS      | KILOS   | KILOS   | KILOS      | KILOS   | KILOS   |
| Centro.....      | 714        | 1.280   | 4.670   | 731        | 1.285   | 4.675   | 725        | 1.290   | 4.750   |
| Hospicio.....    | 14.120     | 3.132   | 3.117   | 14.131     | 3.146   | 3.128   | 14.145     | 3.162   | 3.356   |
| Chamberí.....    | 15.160     | 8.575   | 7.905   | 15.183     | 8.580   | 7.925   | 15.210     | 8.592   | 7.815   |
| Buenavista.....  | 18.700     | 3.800   | 18.500  | 18.725     | 3.817   | 18.515  | 18.740     | 3.845   | 18.525  |
| Congreso.....    | 11.485     | 3.839   | 6.304   | 11.511     | 3.876   | 6.351   | 11.530     | 3.895   | 6.387   |
| Hospital.....    | 10.310     | 2.240   | 4.290   | 10.365     | 2.257   | 4.315   | 10.400     | 2.310   | 4.365   |
| Inclusa.....     | 13.820     | 5.650   | 6.980   | 13.830     | 5.675   | 6.710   | 13.845     | 5.690   | 6.730   |
| Latina.....      | 20.140     | 3.139   | 4.140   | 20.200     | 3.160   | 4.175   | 20.235     | 3.210   | 4.280   |
| Palacio.....     | 14.500     | 1.300   | 4.900   | 14.580     | 1.365   | 4.990   | 14.595     | 1.340   | 5.140   |
| Universidad..... | 24.514     | 7.368   | 22.740  | 24.530     | 7.375   | 22.760  | 24.550     | 7.390   | 22.780  |
| TOTAL.....       | 143.463    | 40.323  | 83.546  | 143.786    | 40.536  | 83.544  | 143.975    | 40.724  | 84.128  |

| DISTRITOS        | DÍA 22     |         |         | DÍA 23     |         |         | DÍA 24     |         |         | DÍA 25     |         |         |
|------------------|------------|---------|---------|------------|---------|---------|------------|---------|---------|------------|---------|---------|
|                  | De familia | De flor | De lujo | De familia | De flor | De lujo | De familia | De flor | De lujo | De familia | De flor | De lujo |
|                  | KILOS      | KILOS   | KILOS   | KILOS      | KILOS   | KILOS   | KILOS      | KILOS   | KILOS   | KILOS      | KILOS   | KILOS   |
| Centro.....      | 741        | 1.294   | 4.782   | 736        | 1.277   | 4.730   | 728        | 1.263   | 4.709   | 716        | 1.266   | 4.681   |
| Hospicio.....    | 14.250     | 3.240   | 3.681   | 14.190     | 3.200   | 3.421   | 14.180     | 3.191   | 3.417   | 14.090     | 3.100   | 4.305   |
| Chamberí.....    | 15.233     | 8.599   | 7.860   | 15.200     | 8.574   | 7.800   | 15.165     | 8.541   | 7.790   | 15.100     | 8.525   | 7.780   |
| Buenavista.....  | 18.763     | 3.849   | 18.780  | 18.710     | 3.855   | 18.742  | 18.765     | 3.880   | 18.730  | 18.715     | 3.800   | 18.690  |
| Congreso.....    | 11.590     | 3.415   | 6.400   | 11.571     | 3.400   | 6.380   | 11.500     | 3.387   | 6.355   | 11.490     | 3.369   | 6.340   |
| Hospital.....    | 10.416     | 2.360   | 4.390   | 10.400     | 2.340   | 4.365   | 10.385     | 2.325   | 4.320   | 10.364     | 2.310   | 4.300   |
| Inclusa.....     | 13.868     | 5.717   | 6.760   | 13.800     | 5.700   | 6.715   | 13.780     | 5.690   | 6.700   | 13.695     | 5.640   | 6.687   |
| Latina.....      | 20.360     | 3.235   | 4.725   | 20.310     | 3.200   | 4.215   | 20.217     | 3.195   | 4.187   | 20.200     | 3.186   | 3.165   |
| Palacio.....     | 14.630     | 1.380   | 5.265   | 14.590     | 1.325   | 5.100   | 14.530     | 1.290   | 5.000   | 14.500     | 1.275   | 5.010   |
| Universidad..... | 24.590     | 7.415   | 22.799  | 24.483     | 7.400   | 22.700  | 24.460     | 7.390   | 22.685  | 24.400     | 7.365   | 22.650  |
| TOTAL.....       | 144.441    | 40.502  | 84.992  | 143.990    | 40.271  | 84.168  | 143.690    | 40.112  | 83.893  | 143.270    | 39.827  | 82.708  |

(1) En el pan de familia están incluidas las libretas de forma redonda y superficie lisa. La casilla de pan de lujo se refiere al de viena, francés y gallego.

## MERCADO DE LA CEBADA

Relación de precios de artículos de consumo durante los días que se expresan

| ESPECIES                             | PRECIOS     |             |             |         |             |             |             |
|--------------------------------------|-------------|-------------|-------------|---------|-------------|-------------|-------------|
|                                      | Día 19      | Día 20      | Día 21      | Día 22  | Día 23      | Día 24      | Día 25      |
|                                      | Pesetas     | Pesetas     | Pesetas     | Pesetas | Pesetas     | Pesetas     | Pesetas     |
| <b>Frutas</b>                        |             |             |             |         |             |             |             |
| Albaricoques, kilogramo.             | »           | »           | »           | »       | »           | »           | »           |
| Albaricoques de la tierra, ídem..... | »           | »           | »           | »       | »           | »           | »           |
| Batatas, ídem.....                   | »           | »           | »           | »       | »           | »           | »           |
| Camuesas, ídem.....                  | 0,70 a 1,65 | 0,60 a 1,60 | 0,60 a 1,65 | »       | 0,60 a 1,70 | 0,70 a 1,75 | 0,70 a 1,65 |
| Castañas, ídem.....                  | »           | »           | »           | »       | »           | »           | »           |
| Ciruelas claudias, ídem..            | »           | »           | »           | »       | »           | »           | »           |
| Chirimoyas, ídem.....                | »           | »           | »           | »       | »           | »           | »           |
| Granadas, ídem.....                  | »           | »           | »           | »       | »           | »           | »           |
| Granadas de la tierra, íd.           | »           | »           | »           | »       | »           | »           | »           |
| Higos, ídem.....                     | »           | »           | »           | »       | »           | »           | »           |
| Higos chumbos, ídem....              | »           | »           | »           | »       | »           | »           | »           |
| Kaquis, ídem.....                    | »           | »           | »           | »       | »           | »           | »           |
| Limonas, sera.....                   | 30 a 40     | 30 a 40     | 30 a 40     | »       | 30 a 40     | 30 a 40     | 30 a 40     |
| Mandarinas, caja.....                | 12 a 18     | 12 a 18     | 12 a 18     | »       | »           | »           | »           |
| Mandarinas, ciento.....              | 1,50 a 5    | 1,50 a 5    | 1,50 a 5    | »       | 1,50 a 5    | 2 a 6       | 2 a 6       |
| Manzanas, kilogramo....              | 0,25 a 1,40 | 0,30 a 1,40 | 0,30 a 1,40 | »       | 0,30 a 1,35 | 0,25 a 1,40 | 0,25 a 1,40 |
| Manzanas de la tierra, ídem.....     | 0,15 a 1,15 | 0,15 a 1,15 | 0,15 a 1,10 | »       | 0,15 a 1,20 | 0,15 a 1,10 | 0,15 a 1,20 |
| Manzanas verde doncella, ídem.....   | 0,25 a 2    | 0,20 a 2    | 0,25 a 2    | »       | 0,25 a 2    | 0,25 a 2    | 0,25 a 2    |
| Manzanas reineta, ídem..             | 1 a 1,25    | 0,75 a 2,25 | 0,80 a 2,25 | »       | 0,80 a 2,25 | 1 a 2,25    | 0,80 a 2,25 |
| Manzanas miguelas, ídem              | 0,60 a 1,50 | 0,60 a 1,60 | 0,70 a 1,60 | »       | 0,70 a 1,60 | 0,70 a 1,50 | 0,60 a 1,50 |
| Melocotones de California ídem.....  | »           | »           | »           | »       | »           | »           | »           |
| Melones, ídem.....                   | »           | »           | »           | »       | »           | »           | »           |
| Membrillos, ídem.....                | »           | »           | »           | »       | »           | »           | »           |
| Moniatos, ídem.....                  | »           | »           | »           | »       | »           | »           | »           |
| Naranjas, ciento.....                | 1,75 a 6    | 1,75 a 6    | 1,75 a 6    | »       | 1,50 a 6    | 3 a 8       | 3 a 8       |
| Naranjas de Orihuela ídem            | 2,50 a 15   | 3 a 18      | 3 a 15      | »       | 3 a 16      | 3,50 a 25   | 3 a 18      |
| Naranjas del grano de oro, ídem..... | 3 a 6       | 3 a 6       | 3 a 6       | »       | 3 a 6       | 3,50 a 6    | 4 a 6       |
| Naranjas de Washington, ídem.....    | 3 a 20      | 3,50 a 20   | 3,50 a 20   | »       | 3,50 a 20   | 3 a 22      | 3,50 a 23   |
| Nueces, kilogramo.....               | »           | »           | »           | »       | »           | »           | »           |



| ESPECIES                                | P R E C I O S |             |             |         |             |             |             |
|---|---------------|-------------|-------------|---------|-------------|-------------|-------------|
|   | Día 19        | Día 20      | Día 21      | Día 22  | Día 23      | Día 24      | Día 25      |
|   | Pesetas       | Pesetas     | Pesetas     | Pesetas | Pesetas     | Pesetas     | Pesetas     |
| Pera de agua, kilogramo                 | »             | »           | »           | »       | »           | »           | »           |
| Pera de Chile, ídem....                 | 1 a 2         | 1 a 2       | 1 a 2       | »       | 1 a 2       | 1 a 2       | 1 a 2       |
| Pera de Don Guindo, íd.                 | »             | »           | »           | »       | »           | »           | »           |
| Pera de Roma, ídem....                  | 0,25 a 1,25   | 0,30 a 1,25 | 0,30 a 1,25 | »       | 0,30 a 1,40 | 0,35 a 1,25 | 0,40 a 1,25 |
| Piñas, caja.....                        | »             | »           | »           | »       | »           | 60 a 65     | »           |
| Plátanos, docena.....                   | 0,70 a 0,75   | 0,70 a 0,75 | 0,70 a 0,75 | »       | 0,70 a 0,75 | 0,70 a 0,75 | 0,70 a 0,75 |
| Sandías, kilogramo.....                 | »             | »           | »           | »       | »           | »           | »           |
| Uvas de Almería, barril..               | 25 a 35       | 27 a 35     | 26 a 35     | »       | 25 a 35     | 15 a 35     | 15 a 35     |
| Uvas de albillo, ídem....               | »             | »           | »           | »       | »           | »           | »           |
| Uvas de Chelva, kilo....                | 0,60 a 1      | 0,60 a 1    | 0,60 a 1    | »       | 0,60 a 1    | 0,60 a 1    | 0,60 a 1    |
| Uvas de la tierra, ídem..               | »             | »           | »           | »       | »           | »           | »           |
| Uvas de Villanueva, íd..                | »             | »           | »           | »       | »           | »           | »           |
| <b>Verduras</b>                         |               |             |             |         |             |             |             |
| Acelgas, manojo.....                    | 0,40 a 0,70   | 0,40 a 0,70 | 0,35 a 0,70 | »       | 0,50 a 0,90 | 0,40 a 0,70 | 0,40 a 0,70 |
| Ajos, kilogramo.....                    | 0,40 a 0,75   | 0,40 a 0,75 | 0,40 a 0,75 | »       | 0,40 a 0,75 | 0,35 a 0,75 | 0,40 a 0,75 |
| Alcachofas, docena.....                 | 0,75 a 1,50   | 0,40 a 1,50 | 0,30 a 1,50 | »       | 0,30 a 1,50 | 0,40 a 1,50 | 0,30 a 1,30 |
| Apio, manojo.....                       | 1,50 a 2      | 1,50 a 2    | 1,50 a 2    | »       | 1,75 a 2,75 | 2,25 a 2,75 | 2 a 2,50    |
| Calabacines, docena.....                | »             | »           | 2,50 a 3    | »       | 2,50        | 2,25 a 2,50 | 2,25 a 2,50 |
| Calabazas, pieza.....                   | 1,25 a 3      | 1,25 a 3    | 1,50 a 3    | »       | 1,50 a 3    | 1,50 a 3    | 1,25 a 3    |
| Cardillos, kilogramo.....               | 0,40          | 0,40 a 0,45 | 0,35 a 0,40 | »       | 0,35 a 0,40 | 0,35 a 0,40 | 0,40 a 0,45 |
| Cardos, docena.....                     | 4 a 12        | 4 a 12      | 4 a 12      | »       | 4 a 12      | 4 a 12      | 6 a 13      |
| Cebollas kilogramo.....                 | 0,10 a 0,28   | 0,10 a 0,28 | 0,10 a 0,35 | »       | 0,10 a 0,35 | 0,10 a 0,35 | 0,10 a 0,35 |
| Cebollas nuevas, cuatro<br>manojos..... | »             | »           | »           | »       | »           | »           | »           |
| Cebolletas, ídem.....                   | 0,35 a 0,50   | 0,35 a 0,50 | 0,35 a 0,50 | »       | 0,35 a 0,50 | 0,40 a 0,50 | 0,35 a 0,50 |
| Coliflor, docena.....                   | 5 a 14        | 5 a 15      | 5 a 15      | »       | 6 a 15      | 5 a 15      | 5 a 14      |
| Escarola, ídem.....                     | 1,25 a 1,75   | 1,25 a 1,75 | 1,25 a 1,75 | »       | 1 a 1,75    | 1,25 a 1,75 | 1,25 a 1,75 |
| Espárragos de jardín, ma-<br>nojo.....  | »             | »           | »           | »       | »           | »           | »           |
| Espárragos pericos, íd....              | 1,25 a 4,50   | 1,50 a 5    | 1,50 a 5    | »       | 1,50 a 5    | 1,50 a 4,50 | 1,50 a 3    |
| Espárragos trigueros, íd.               | 0,30 a 0,35   | 0,35 a 0,40 | 0,35 a 0,40 | »       | 0,40 a 0,50 | 0,40 a 0,50 | 0,35 a 0,50 |
| Espinacas, ídem.....                    | 0,80 a 1      | 0,50 a 0,90 | 0,50 a 0,75 | »       | 0,50 a 0,80 | 0,40 a 0,80 | 0,40 a 0,80 |
| Guisantes, kilogramo.....               | »             | »           | »           | »       | »           | »           | »           |
| Guisantes de Levante, íd.               | 0,30 a 0,55   | 0,80 a 1,10 | 0,70 a 1    | »       | 0,70 a 1    | 0,60 a 0,80 | 0,50 a 0,70 |
| Habas, ídem.....                        | 0,25 a 0,50   | 0,30 a 0,65 | 0,30 a 0,50 | »       | 0,50 a 0,70 | 0,40 a 0,60 | 0,35 a 0,50 |
| Judías, ídem.....                       | 1,25 a 1,50   | 1,50 a 1,80 | 1,80        | »       | 1,50        | 1,40        | 1,60        |
| Lechugas, docena.....                   | 0,50 a 1,75   | 0,50 a 1,50 | 0,50 a 1,50 | »       | 0,50 a 1,75 | 0,60 a 1,75 | 0,50 a 1,50 |
| Lombardas, ídem.....                    | »             | »           | »           | »       | »           | »           | »           |
| Patatas amarillas, kilo...              | »             | »           | »           | »       | »           | »           | »           |
| Patatas blancas, ídem....               | 0,18 a 0,20   | 0,19 a 0,21 | 0,19 a 0,20 | »       | 0,19 a 0,21 | 0,19 a 0,21 | 0,19 a 0,21 |
| Patatas de Canarias, íd..               | »             | »           | »           | »       | »           | »           | »           |
| Patatas holandesas, ídem                | 0,28 a 0,30   | 0,29 a 0,31 | 0,29 a 0,31 | »       | 0,29 a 0,31 | 0,29 a 0,31 | 0,29 a 0,31 |
| Patatas holandesas norte,<br>ídem.....  | »             | »           | »           | »       | »           | »           | »           |
| Patatas nuevas, ídem....                | 0,23 a 0,25   | 0,24 a 0,26 | 0,24 a 0,26 | »       | 0,24 a 0,26 | 0,24 a 0,26 | 0,24 a 0,26 |
| Pepinos, ídem.....                      | »             | »           | »           | »       | »           | »           | »           |
| Pimientos colorados,<br>ciento.....     | »             | »           | »           | »       | »           | »           | »           |
| Pimientos verdes, ídem..                | »             | »           | »           | »       | »           | »           | »           |
| Remolacha, manojo.....                  | 0,70 a 0,90   | 0,80 a 1    | 0,80 a 1    | »       | 0,80 a 1    | 0,80 a 1    | 0,80 a 1    |
| Repollo francés, docena..               | »             | »           | »           | »       | »           | »           | »           |
| Repollo de la tierra, íd..              | 2 a 7         | 2 a 7       | 2 a 7       | »       | 2 a 7       | 2 a 7       | 2 a 7       |
| Repollo de la tierra, kilo.             | 0,10 a 0,18   | 0,10 a 0,18 | 0,08 a 0,17 | »       | 0,10 a 0,18 | 0,10 a 0,18 | 0,10 a 0,18 |
| Tirabeques, ídem.....                   | »             | »           | »           | »       | »           | »           | »           |
| Tomates de Canarias, caja               | 7 a 12        | 6 a 12      | 6 a 12      | »       | 6 a 12      | 6 a 12      | 6 a 12      |
| Tomates de Levante, kilo.               | »             | »           | »           | »       | »           | »           | »           |
| Zanahorias, manojo.....                 | 0,60 a 0,80   | 0,60 a 0,80 | 0,60 a 0,80 | »       | 0,60 a 0,80 | 0,60 a 0,80 | 0,60 a 0,80 |

## MERCADO CENTRAL DE PESCADOS, AVES, HUEVOS Y CAZA

Relación de precios de venta durante los días que se expresan

| ESPECIES           | P R E C I O S |             |             |         |             |             |             |
|--------------------|---------------|-------------|-------------|---------|-------------|-------------|-------------|
|                    | Día 19        | Día 20      | Día 21      | Día 22  | Día 23      | Día 24      | Día 25      |
|                    | Pesetas       | Pesetas     | Pesetas     | Pesetas | Pesetas     | Pesetas     | Pesetas     |
| <b>Aves</b>        |               |             |             |         |             |             |             |
| Capones, uno.....  | »             | »           | »           | »       | »           | »           | »           |
| Gallos, ídem.....  | 4,50 a 7      | 4,50 a 7    | 4,50 a 7    | »       | 4,50 a 7    | 4,50 a 7    | 4,50 a 7    |
| Gallinas, una..... | 4 a 7,50      | 4 a 7,50    | 4 a 7,50    | »       | 4 a 7,50    | 4 a 7,50    | 4 a 7,50    |
| Patos, uno.....    | 4,50 a 6,50   | 4,50 a 6,50 | 4,50 a 6,50 | »       | 4,50 a 6,50 | 4,50 a 6,50 | 4,50 a 6,50 |
| Pavos, ídem.....   | 8 a 15        | 8 a 15      | 8 a 15      | »       | 8 a 15      | 8 a 15      | 8 a 15      |
| Pichones, par..... | 1,75 a 2      | 1,75 a 2    | 1,75 a 2    | »       | 1,75 a 2    | 1,75 a 2    | 1,75 a 2    |
| Pollos, uno.....   | 3 a 8         | 3 a 8       | 3 a 8       | »       | 3 a 8       | 3 a 8       | 3 a 8       |



| ESPECIES                            | P R E C I O S |             |             |         |             |             |             |
|-------------------------------------|---------------|-------------|-------------|---------|-------------|-------------|-------------|
|                                     | Día 19        | Día 20      | Día 21      | Día 22  | Día 23      | Día 24      | Día 25      |
|                                     | Pesetas       | Pesetas     | Pesetas     | Pesetas | Pesetas     | Pesetas     | Pesetas     |
| <b>Caza</b>                         |               |             |             |         |             |             |             |
| Conejos de primera, par.            | »             | »           | »           | »       | »           | »           | »           |
| Conejos de segunda, ídem.           | »             | »           | »           | »       | »           | »           | »           |
| Conejos de tercera, ídem.           | »             | »           | »           | »       | »           | »           | »           |
| Conejos de cuarta, ídem.            | »             | »           | »           | »       | »           | »           | »           |
| Liebres, una.                       | »             | »           | »           | »       | »           | »           | »           |
| Perdices, par.                      | »             | »           | »           | »       | »           | »           | »           |
| <b>Huevos (El ciento)</b>           |               |             |             |         |             |             |             |
| De Alemania.                        | 14            | 14          | 14          | »       | 14          | 14          | 14          |
| De Argentina.                       | »             | »           | »           | »       | »           | »           | »           |
| De Bélgica.                         | 17            | 17          | 17          | »       | 17          | 17          | 17          |
| De Castilla.                        | 15 a 17       | 15 a 17     | 15 a 17     | »       | 15 a 17     | 15 a 17     | 15 a 17     |
| De Dinamarca.                       | »             | »           | »           | »       | »           | »           | »           |
| De Francia.                         | 15 a 16       | 15 a 16     | 15 a 16     | »       | 15 a 16     | 15 a 16     | 15 a 16     |
| De Galicia.                         | 14 a 17       | 14 a 17     | 14 a 17     | »       | 14 a 17     | 14 a 17     | 14 a 17     |
| De Marruecos.                       | 13 a 14       | 13 a 14     | 13 a 14     | »       | 13 a 14     | 13 a 14     | 13 a 14     |
| De Murcia.                          | 17 a 17,50    | 17 a 17,50  | 17 a 17,50  | »       | 17 a 17,50  | 17 a 17,50  | 17 a 17,50  |
| De Holanda.                         | 17 a 18       | 17 a 18     | 17 a 18     | »       | 17 a 18     | 17 a 18     | 17 a 18     |
| De Uruguay.                         | »             | »           | »           | »       | »           | »           | »           |
| De cámaras: Argentina.              | »             | »           | »           | »       | »           | »           | »           |
| De ídem: Francia.                   | »             | »           | »           | »       | »           | »           | »           |
| De ídem: Galicia.                   | »             | »           | »           | »       | »           | »           | »           |
| De ídem: Marruecos.                 | »             | »           | »           | »       | »           | »           | »           |
| De ídem: Rumania.                   | »             | »           | »           | »       | »           | »           | »           |
| <b>Pescados</b>                     |               |             |             |         |             |             |             |
| Almejas, kilogramo.                 | 1,75 a 3,75   | 2 a 4       | 2,50 a 4,50 | »       | 3           | 2,50 a 4    | 2,50 a 4    |
| Anguilas, ídem.                     | 5 a 6         | 5 a 6       | »           | »       | 1,30        | 1,50        | 1,50        |
| Angulas.                            | 5 a 6         | 5 a 6       | 7           | »       | 10          | 8 a 9       | 8 a 9       |
| Atún.                               | »             | »           | »           | »       | »           | »           | »           |
| Bacalao.                            | »             | »           | »           | »       | »           | »           | »           |
| Besugos, ídem.                      | 1,25 a 1,75   | 1,25 a 2    | 1,25 a 1,75 | »       | 1,25 a 2    | 1,25 a 2    | 1,25 a 2    |
| Bonito, ídem.                       | »             | »           | »           | »       | »           | »           | »           |
| Boquerones, ídem.                   | 0,40 a 0,60   | 0,40 a 0,50 | 0,50        | »       | 0,75        | 0,50        | 0,50        |
| Brecas, ídem.                       | 0,60 a 0,80   | 0,50 a 0,70 | 0,60 a 0,80 | »       | 0,80 a 0,90 | 0,70 a 0,90 | 0,70 a 0,90 |
| Calamares, ídem.                    | 1,50 a 3      | 1,50 a 3    | 1,75 a 2,50 | »       | 1,50 a 3    | 2 a 3       | 2 a 3       |
| Cangrejos de mar, ídem.             | 0,60 a 1,25   | »           | 0,60 a 1,25 | »       | 1 a 1,30    | 0,60 a 1    | 0,60 a 1    |
| Caracoles, ídem.                    | »             | »           | »           | »       | 0,90 a 1,40 | »           | »           |
| Cazón, ídem.                        | »             | »           | »           | »       | »           | »           | »           |
| Centollos, ídem.                    | »             | »           | »           | »       | »           | »           | »           |
| Cigalas, ídem.                      | 2 a 5         | 2 a 5,50    | 2 a 4,50    | »       | 2 a 6       | 2 a 5       | 2 a 5       |
| Congrio, ídem.                      | 1 a 2         | »           | »           | »       | 2 a 2,25    | 1,50 a 2,50 | 1,50 a 2,50 |
| Corvina, ídem.                      | »             | »           | »           | »       | »           | »           | »           |
| Chicharro, ídem.                    | »             | »           | 0,40 a 0,50 | »       | 0,40 a 0,50 | 0,40 a 0,50 | 0,40 a 0,50 |
| Chirlas, ídem.                      | 0,60          | »           | 0,60 a 0,90 | »       | 0,60 a 0,90 | 1 a 1,25    | 1 a 1,25    |
| Chochas, ídem.                      | »             | »           | »           | »       | »           | »           | »           |
| Dentones, ídem.                     | 0,50 a 1,50   | 0,40 a 1,50 | 0,60 a 1,50 | »       | »           | »           | »           |
| Espadín, ídem.                      | »             | »           | »           | »       | »           | »           | »           |
| Gallos, ídem.                       | 1 a 2         | »           | 1,75 a 2    | »       | 1,75 a 2,50 | 1,50 a 2,50 | 1,50 a 2,50 |
| Gambas, ídem.                       | 2 a 4         | 2 a 4       | 2 a 4       | »       | 3 a 4,25    | 2,50 a 4    | 2,50 a 4    |
| Gato, ídem.                         | »             | »           | »           | »       | »           | »           | »           |
| Japuta, ídem.                       | »             | 0,80 a 0,85 | 0,75 a 0,90 | »       | 0,85        | »           | »           |
| Langosta, una.                      | 9 a 14        | »           | »           | »       | »           | »           | »           |
| Langostinos, kilogramo.             | 30            | 28          | 19 a 20     | »       | 14 a 16     | »           | »           |
| Lenguados, ídem.                    | 2 a 4         | 2 a 4,50    | 3 a 4,50    | »       | 3 a 5       | 3 a 5       | 3 a 5       |
| Lubinas, ídem.                      | 2,50 a 4      | »           | »           | »       | 3 a 5       | 3 a 5       | 3 a 5       |
| Marrajo, ídem.                      | »             | »           | 2           | »       | 2,25        | 2           | 2           |
| Mejillones, ídem.                   | 0,70          | 0,60 a 0,80 | 0,75        | »       | 0,80        | 0,70        | 0,70        |
| Merluza, ídem.                      | 2,75 a 4,50   | 2,50 a 4    | 2,75 a 4,50 | »       | 3 a 5       | 3 a 5       | 3 a 5       |
| Mero, ídem.                         | 2,50 a 4      | »           | 2,50 a 4    | »       | 2,50 a 4    | 2 a 3,50    | 2 a 3,50    |
| Pajeles, ídem.                      | »             | »           | »           | »       | »           | »           | »           |
| Panchos, ídem.                      | 0,80 a 1,15   | 0,80 a 1    | 0,80 a 1    | »       | 0,90 a 1,25 | 0,90 a 1,15 | 0,90 a 1,15 |
| Parrocha, ídem.                     | 0,60          | »           | »           | »       | 0,80 a 1,25 | 0,75        | 0,75        |
| Peces, ídem.                        | »             | »           | »           | »       | »           | »           | »           |
| Percebes, ídem.                     | 1 a 1,50      | 0,60 a 1,25 | 0,80 a 2    | »       | 0,90 a 2    | 1,50 a 3    | 1,50 a 3    |
| Pescadillas, ídem.                  | 0,90 a 2      | 0,90 a 2    | 0,80 a 2    | »       | 0,90 a 2    | 0,90 a 2,25 | 0,90 a 2,25 |
| Pez espada, ídem.                   | »             | »           | »           | »       | »           | »           | »           |
| Potas, ídem.                        | »             | »           | »           | »       | »           | »           | »           |
| Quisquillas, ídem.                  | »             | »           | »           | »       | 3 a 5       | »           | »           |
| Rape, ídem.                         | 1,50 a 2,50   | 1,50 a 2,50 | 1,75 a 2,50 | »       | 2 a 3       | 1,50 a 2,50 | 1,50 a 2,50 |
| Rodaballos, ídem.                   | »             | »           | »           | »       | »           | »           | »           |
| Salmón, ídem.                       | 10 a 11       | 10 a 11     | 8,50 a 10   | »       | 9 a 10      | 8 a 9,50    | 8 a 9,50    |
| Salmonetes, ídem.                   | 2 a 4,25      | 2 a 4,50    | 3 a 4,25    | »       | 3,25 a 4,50 | 3 a 4,50    | 3 a 4,50    |
| Sardinas, ídem.                     | 0,50 a 0,75   | 0,60 a 0,90 | 0,40 a 1,25 | »       | 0,50 a 0,90 | 0,60 a 0,80 | 0,60 a 0,80 |
| Truchas, ídem.                      | »             | 7,50 a 8    | 7 a 8       | »       | 8           | »           | »           |
| Voladores, ídem.                    | 0,80          | 0,70 a 0,90 | 0,70 a 0,80 | »       | 0,80        | 0,90        | 0,90        |
| <b>Escabechos: De atún, barril.</b> |               |             |             |         |             |             |             |
| De besugo, ídem.                    | 120           | »           | 100         | »       | »           | »           | »           |
| De pescadilla, ídem.                | 70            | »           | 90          | »       | »           | »           | »           |
| De tabales arenques, ídem.          | »             | »           | »           | »       | »           | »           | »           |



## VISITA DE POLICIA URBANA

Relación de precios de venta durante los días que se expresan

| ESPECIES                             | PRECIOS           |                   |                   |                   |                   |                   |                   |
|--------------------------------------|-------------------|-------------------|-------------------|-------------------|-------------------|-------------------|-------------------|
|                                      | Día 19<br>Pesetas | Día 20<br>Pesetas | Día 21<br>Pesetas | Día 22<br>Pesetas | Día 23<br>Pesetas | Día 24<br>Pesetas | Día 25<br>Pesetas |
| Aceite, litro .....                  | 1,80 a 2,30       | 1,80 a 2,30       | 1,80 a 2,30       | »                 | 1,80 a 2,30       | 1,80 a 2,30       | 1,80 a 2,30       |
| Aceitunas, kilogramo....             | 1 a 2             | 1 a 2             | 1 a 2             | »                 | 1 a 2             | 1 a 2             | 1 a 2             |
| Aguardiente, litro.....              | 2 a 4             | 2 a 4             | 2 a 4             | »                 | 2 a 4             | 2 a 4             | 2 a 4             |
| Alfalfa, quintal m.....              | 18                | 18                | 18                | »                 | 18                | 18                | 18                |
| Alcohol, litro.....                  | 1,50              | 1,50              | 1,50              | »                 | 1,50              | 1,50              | 1,50              |
| Algarrobas, quintal m...             | 45                | 45                | 45                | »                 | 45                | 45                | 45                |
| Arroz, kilogramo .....               | 0,70 a 1,40       | 0,70 a 1,40       | 0,70 a 1,40       | »                 | 0,70 a 1,40       | 0,70 a 1,40       | 0,70 a 1,40       |
| Avena, quintal m.....                | 35                | 35                | 35                | »                 | 35                | 35                | 35                |
| Azúcar, kilogramo.....               | 1,60 a 2,20       | 1,60 a 2,20       | 1,60 a 2,20       | »                 | 1,60 a 2,20       | 1,60 a 2,20       | 1,60 a 2,20       |
| Bacalao, ídem.....                   | 2,10 a 2,70       | 2,10 a 2,70       | 2,10 a 2,70       | »                 | 2,10 a 2,70       | 2,10 a 2,70       | 2,10 a 2,70       |
| Carbones:                            |                   |                   |                   |                   |                   |                   |                   |
| Cok, 40 kilogramos ..                | 4,75              | 4,75              | 4,75              | »                 | 4,75              | 4,75              | 4,75              |
| Mineral, ídem.....                   | 4,40 a 5,50       | 4,40 a 5,50       | 4,40 a 5,50       | »                 | 4,40 a 5,50       | 4,40 a 5,50       | 4,40 a 5,50       |
| Vegetal, ídem.....                   | 8,80 a 11,60      | 8,80 a 11,60      | 8,80 a 11,60      | »                 | 8,80 a 11,60      | 8,80 a 11,60      | 8,80 a 11,60      |
| Carnes frescas:                      |                   |                   |                   |                   |                   |                   |                   |
| Carnero, kilogramo..                 | 2,70 a 4,10       | 2,70 a 4,10       | 2,70 a 4,10       | »                 | 2,70 a 4,10       | 2,70 a 4,10       | 2,70 a 4,10       |
| Cerdo, ídem.....                     | 2 a 5,30          | 2 a 5,30          | 2 a 5,30          | »                 | 2 a 5,30          | 2 a 5,30          | 2 a 5,30          |
| Ternera, ídem.....                   | 3 a 8             | 3 a 8             | 3 a 8             | »                 | 3 a 8             | 3 a 8             | 3 a 8             |
| Vaca primera, ídem..                 | 4,80              | 4,80              | 4,80              | »                 | 4,80              | 4,80              | 4,80              |
| Ídem segunda, ídem..                 | 3,90              | 3,90              | 3,90              | »                 | 3,90              | 3,90              | 3,90              |
| Ídem tercera, ídem...                | 2                 | 2                 | 2                 | »                 | 2                 | 2                 | 2                 |
| Carnes saladas:                      |                   |                   |                   |                   |                   |                   |                   |
| Chorizos, ídem.....                  | 8 a 13            | 8 a 13            | 8 a 13            | »                 | 8 a 13            | 8 a 13            | 8 a 13            |
| Jamón, ídem.....                     | 7 a 16            | 7 a 16            | 7 a 16            | »                 | 7 a 16            | 7 a 16            | 7 a 16            |
| Tocino, ídem.....                    | 2,50              | 2,50              | 2,50              | »                 | 2,50              | 2,50              | 2,50              |
| Cebada, quintal m.....               | 37                | 37                | 37                | »                 | 37                | 37                | 37                |
| Centeno, ídem.....                   | 40                | 40                | 40                | »                 | 40                | 40                | 40                |
| Garbanzos, kilogramo...              | 1,20 a 2,30       | 1,20 a 2,30       | 1,20 a 2,30       | »                 | 1,20 a 2,30       | 1,20 a 2,30       | 1,20 a 2,30       |
| Harinas:                             |                   |                   |                   |                   |                   |                   |                   |
| Centeno, ídem.....                   | »                 | »                 | »                 | »                 | »                 | »                 | »                 |
| Maíz, ídem.....                      | »                 | »                 | »                 | »                 | »                 | »                 | »                 |
| Trigo al detall, ídem.               | 1 a 1,20          | 1 a 1,20          | 1 a 1,20          | »                 | 1 a 1,20          | 1 a 1,20          | 1 a 1,20          |
| Ídem al por mayor,<br>quintal m..... | 65                | 65                | 65                | »                 | 65                | 65                | 65                |
| Huevos, docena.....                  | 2,50 a 3          | 2,50 a 3          | 2,50 a 3          | »                 | 2,50 a 3          | 2,50 a 3          | 2,50 a 3          |
| Jabón, kilogramo.....                | 1 a 1,50          | 1 a 1,50          | 1 a 1,50          | »                 | 1 a 1,50          | 1 a 1,50          | 1 a 1,50          |
| Judías, ídem.....                    | 1,40 a 1,90       | 1,40 a 1,90       | 1,40 a 1,90       | »                 | 1,40 a 1,90       | 1,40 a 1,90       | 1,40 a 1,90       |
| Leche, litro.....                    | 0,60 a 0,80       | 0,60 a 0,80       | 0,60 a 0,80       | »                 | 0,60 a 0,80       | 0,60 a 0,80       | 0,60 a 0,80       |
| Lentejas, kilogramo....              | 1,10 a 1,40       | 1,10 a 1,40       | 1,10 a 1,40       | »                 | 1,10 a 1,40       | 1,10 a 1,40       | 1,10 a 1,40       |
| Leña, quintal m.....                 | 8                 | 8                 | 8                 | »                 | 8                 | 8                 | 8                 |
| Maíz, kilogramo.....                 | 0,50              | 0,50              | 0,50              | »                 | 0,50              | 0,50              | 0,50              |
| Manteca de vaca, ídem..              | 6                 | 6                 | 6                 | »                 | 6                 | 6                 | 6                 |
| Pan:                                 |                   |                   |                   |                   |                   |                   |                   |
| Candéal de flor, ídem.               | 0,65              | 0,65              | 0,65              | »                 | 0,65              | 0,65              | 0,65              |
| Libreta, 500 gramos..                | 0,33              | 0,33              | 0,33              | »                 | 0,33              | 0,33              | 0,33              |
| Panecillo, pieza.....                | 0,10              | 0,10              | 0,10              | »                 | 0,10              | 0,10              | 0,10              |
| Ídem francés, ídem...                | 0,13              | 0,13              | 0,13              | »                 | 0,13              | 0,13              | 0,13              |
| Ídem de viena, ídem..                | 0,13              | 0,13              | 0,13              | »                 | 0,13              | 0,13              | 0,13              |
| Ídem íd. pequeño, ídem               | 0,06              | 0,06              | 0,06              | »                 | 0,06              | 0,06              | 0,06              |
| Paja, quintal m.....                 | 11                | 11                | 11                | »                 | 11                | 11                | 11                |
| Pastas sopa, kilogramo..             | 1 a 1,20          | 1 a 1,20          | 1 a 1,20          | »                 | 1 a 1,20          | 1 a 1,20          | 1 a 1,20          |
| Patatas, dos ídem.....               | 0,35 a 0,80       | 0,35 a 0,80       | 0,35 a 0,80       | »                 | 0,35 a 0,80       | 0,35 a 0,80       | 0,35 a 0,80       |
| Petróleo, litro.....                 | »                 | »                 | »                 | »                 | »                 | »                 | »                 |
| Pimientos conserva, lata.            | 0,75 a 0,90       | 0,75 a 0,90       | 0,75 a 0,90       | »                 | 0,75 a 0,90       | 0,75 a 0,90       | 0,75 a 0,90       |
| Quesos:                              |                   |                   |                   |                   |                   |                   |                   |
| De bola, kilogramo ..                | 8                 | 8                 | 8                 | »                 | 8                 | 8                 | 8                 |
| De Gruyère, ídem....                 | 11                | 11                | 11                | »                 | 11                | 11                | 11                |
| Manchego, ídem.....                  | 6                 | 6                 | 6                 | »                 | 6                 | 6                 | 6                 |
| De Parma, ídem.....                  | 10                | 10                | 10                | »                 | 10                | 10                | 10                |
| Roquefort, ídem.....                 | 11                | 11                | 11                | »                 | 11                | 11                | 11                |
| Sal, ídem.....                       | 0,15 a 0,20       | 0,15 a 0,20       | 0,15 a 0,20       | »                 | 0,15 a 0,20       | 0,15 a 0,20       | 0,15 a 0,20       |
| Salvados, quintal m.....             | 30                | 30                | 30                | »                 | 30                | 30                | 30                |
| Sardinas:                            |                   |                   |                   |                   |                   |                   |                   |
| De cuba, kilogramo..                 | »                 | »                 | »                 | »                 | »                 | »                 | »                 |
| En aceite, lata.....                 | 0,25 a 4          | 0,25 a 4          | 0,25 a 4          | »                 | 0,25 a 4          | 0,25 a 4          | 0,25 a 4          |
| Tomates conserva, ídem.              | 0,40 a 0,95       | 0,40 a 0,95       | 0,40 a 0,95       | »                 | 0,40 a 0,95       | 0,40 a 0,95       | 0,40 a 0,95       |
| Trigo, quintal m.....                | 60                | 60                | 60                | »                 | 60                | 60                | 60                |
| Vinos:                               |                   |                   |                   |                   |                   |                   |                   |
| Blancos, litro.....                  | 0,60 a 0,90       | 0,60 a 0,90       | 0,60 a 0,90       | »                 | 0,60 a 0,90       | 0,60 a 0,90       | 0,60 a 0,90       |
| Tintos, ídem.....                    | 0,60 a 0,90       | 0,60 a 0,90       | 0,60 a 0,90       | »                 | 0,60 a 0,90       | 0,60 a 0,90       | 0,60 a 0,90       |
| Vinagre, ídem.....                   | 0,50              | 0,50              | 0,50              | »                 | 0,50              | 0,50              | 0,50              |



## MATADERO Y MERCADO DE GANADOS

Número y peso de las reses sacrificadas durante los días que se expresan (1)

| DÍAS | RESES |          |         |          |        | KILOGRAMOS |          |          |          |           |
|------|-------|----------|---------|----------|--------|------------|----------|----------|----------|-----------|
|      | Vacas | Terneras | Lanares | Lechales | Cerdos | Vacas      | Terneras | Lanares  | Lechales | Cerdos    |
| 19   | 117   | 16       | 875     | .        | 348    | 31.657,7   | 1.006,9  | 5.925,5  | .        | 33.528,1  |
| 20   | 370   | 16       | 3.294   | .        | 632    | 98.368,7   | 920,2    | 24.963,9 | .        | 65.468,5  |
| 21   | 117   | 21       | 1.049   | .        | 94     | 32.846,8   | 1.357,9  | 7.513,9  | .        | 9.330,7   |
| 22   | .     | .        | .       | .        | .      | .          | .        | .        | .        | .         |
| 23   | 289   | 37       | 1.057   | .        | 366    | 77.716,5   | 2.100,7  | 8.397,4  | .        | 36.956,8  |
| 24   | 247   | 68       | 1.247   | 24       | 299    | 65.846,7   | 4.323    | 8.440,2  | 144,6    | 31.198,5  |
| 25   | 213   | .        | 2.403   | .        | 249    | 57.654,9   | .        | 17.796   | .        | 26.594,3  |
|      | 1.353 | 158      | 9.925   | 24       | 1.990  | 364.091,3  | 9.708,7  | 73.036,9 | 144,6    | 203.076,9 |

(1) Durante la semana se han sacrificado 13 caballos, con un total de 2.813 kilogramos.

## Derechos devengados

| DÍAS | Mercado de aves | Quemadero y sangrías | Degüello  | Locación | Mondonguería y tripería | Transportes | Cámaras  | Secadero de pieles y cueros | Almacén | 2 por 1.000 por venta de reses | 3 por 100 por venta de piensos | Mercado de Ganados | TOTAL GENERAL |
|------|-----------------|----------------------|-----------|----------|-------------------------|-------------|----------|-----------------------------|---------|--------------------------------|--------------------------------|--------------------|---------------|
|      | Pesetas         | Pesetas              | Pesetas   | Pesetas  | Pesetas                 | Pesetas     | Pesetas  | Pesetas                     | Pesetas | Pesetas                        | Pesetas                        | Pesetas            | Pesetas       |
| 19   | 294,40          | 15,50                | 4.284     | 703,80   | 1.198,55                | 2.448,25    | 1.617,10 | .                           | .       | 27                             | .                              | 594,24             | 11.182,84     |
| 20   | 201,35          | 61,50                | 10.152,10 | 438      | 3.886,30                | 4.876,90    | 1.061,60 | .                           | .       | 245,70                         | .                              | 637,95             | 21.561,70     |
| 21   | 208,45          | 25                   | 2.507,15  | 403,50   | 1.232,75                | 1.717,15    | 899,60   | .                           | .       | 58                             | .                              | 405,44             | 7.457,04      |
| 22   | .               | .                    | .         | 475,70   | .                       | 705         | 1.089,05 | 243,40                      | 136,61  | .                              | .                              | 337,30             | 2.987,06      |
| 23   | 266,20          | 55                   | 6.175,95  | 436      | 2.052,80                | 3.176,95    | 930,60   | .                           | .       | 83,05                          | .                              | 474,70             | 13.651,25     |
| 24   | 195,90          | 10                   | 5.573,30  | 379,20   | 1.050,55                | 2.903,10    | 837,45   | .                           | .       | 250,70                         | .                              | 425,44             | 12.625,64     |
| 25   | 179,90          | .                    | 5.236,30  | 587,90   | 2.505,10                | 3.102,05    | 824,10   | .                           | .       | 197,75                         | .                              | 410,19             | 13.043,29     |
|      | 1.348,20        | 167                  | 33.929,10 | 3.424,10 | 12.926,05               | 19.029,40   | 7.269,50 | 243,40                      | 136,61  | 862,20                         | .                              | 3.285,26           | 82.508,82     |

Número y peso de las terneras objeto de contratación en el Mercado del establecimiento, con expresión de precios, según procedencia, durante los días que se expresan

| DÍAS | NÚMERO   |               | PROCEDENCIA Y PRECIOS |               |             |              |             |
|------|----------|---------------|-----------------------|---------------|-------------|--------------|-------------|
|      | De reses | De kilogramos | De Castilla           | De la Montaña | De Galicia  | De la tierra | De Asturias |
| 19   | 194      | 9.670,3       | 3,69 a 4,35           | 3,35 a 4      | 2,91 a 3,45 | 3,26 a 3,30  | 3,35 a 4    |
| 20   | 718      | 36.895,8      | 3,69 a 4,35           | 3,35 a 4      | 2,91 a 3,48 | 3,26 a 3,69  | 3,35 a 4    |
| 21   | 341      | 17.327,8      | 3,69 a 4,33           | 3,35 a 4      | 2,91 a 3,48 | 3,26 a 3,69  | 3,35 a 4    |
| 22   | .        | .             | .                     | .             | .           | .            | .           |
| 23   | 404      | 21.443,7      | 3,78 a 4,35           | 3,26 a 4      | 2,83 a 3,35 | 3,26 a 3,69  | 3,26 a 4    |
| 24   | 352      | 18.677        | 3,78 a 4,35           | 3,26 a 4      | 2,83 a 3,35 | 3,26 a 3,69  | 3,26 a 4    |
| 25   | 351      | 18.643,8      | 3,78 a 4,35           | 3,26 a 4      | 2,83 a 3,35 | 3,26 a 3,69  | 3,26 a 4    |
|      | 2.360    | 122.658,4     |                       |               |             |              |             |

Precios por clases y promedios del kilogramo en canal de la carne de reses vacunas mayores, lanares y cerdos

| CLASE DE GANADO   |                           | Día 19      | Día 20      | Día 21      | Día 22  | Día 23      | Día 24      | Día 25      |
|-------------------|---------------------------|-------------|-------------|-------------|---------|-------------|-------------|-------------|
|                   |                           | Pesetas     | Pesetas     | Pesetas     | Pesetas | Pesetas     | Pesetas     | Pesetas     |
| Vacuno mayor      | Vacas                     | 2,50 a 2,76 | 2,50 a 2,72 | 2,50 a 2,78 | .       | 2,61 a 2,72 | 2,61 a 2,76 | 2,61 a 2,76 |
|                   | Cebones                   | 2,61 a 2,65 | 2,61 a 2,65 | 2,61 a 2,65 | .       | 2,78 a 2,83 | 2,78 a 2,83 | 2,72 a 2,83 |
|                   | Toros                     | 2,96 a 3    | 2,96 a 3    | 2,96 a 3    | .       | 2,91 a 2,96 | 2,91 a 2,96 | 2,91 a 2,96 |
|                   | Bueyes                    | 2,50 a 2,56 | 2,50 a 2,56 | 2,50 a 2,56 | .       | 2,50        | 2,50        | 2,50        |
|                   | Corderos                  | 3,60 a 4    | 3,60 a 4    | 3,60 a 4    | .       | 3,60 a 3,70 | 3,60 a 3,70 | 3,60 a 3,70 |
| Lanar             | Carneros                  | .           | .           | .           | .       | .           | .           | .           |
|                   | Ovejas                    | .           | .           | .           | .       | .           | .           | .           |
|                   | Lechales                  | 2,60 a 3,10 | 2,50 a 3    | 2,50 a 3    | .       | 2,50 a 3    | 2,50 a 3    | 2,50 a 3    |
| Cerdio            | Blancos del país y chatos | .           | .           | .           | .       | .           | .           | .           |
|                   | Blancos del país          | .           | .           | .           | .       | .           | .           | .           |
|                   | Andaluces                 | 1,90 a 1,95 | 1,95        | 1,95        | .       | 1,95        | 1,95        | 1,95        |
|                   | Extremos                  | 1,90 a 1,95 | 1,95        | 1,95        | .       | 1,95        | 1,95        | 1,95        |
|                   | Murcianos                 | .           | .           | .           | .       | .           | .           | .           |
|                   | Mallorquines              | 2,50 a 2,60 | 2,50 a 2,60 | 2,50 a 2,60 | .       | 2,50 a 2,60 | 2,50 a 2,60 | 2,50 a 2,60 |
| PROMEDIOS DIARIOS |                           |             |             |             |         |             |             |             |
| Vacuno mayor      |                           | 2,72        | 2,78        | 2,79        | .       | 2,78        | 2,76        | 2,75        |
| Lanar             |                           | 3,87        | 3,87        | 3,89        | .       | 3,62        | 3,63        | 3,60        |
| Cerdio            |                           | 1,98        | 1,99        | 1,97        | .       | 2           | 1,97        | 1,99        |

ARTES GRAFICAS MUNICIPALES