

PRECIOS DE SUSCRIPCION

Madrid, trimestre	Ptas. 5
Provincias y Posesiones, Idem	6
América y Portugal, Idem	10
Otros países, Idem	15

Número suelto, corriente o atrasado, 50 céntimos.
De venta en la Tercena municipal



ADMINISTRACION Y SUSCRIPCION

OFICINA DE RENTAS Y EXACCIONES

SECCIÓN DE PROPIOS

Plaza de la Villa, 4 (Casa de Cisneros)

La correspondencia se dirigirá al señor Secretario
del excelentísimo Ayuntamiento

REPÚBLICA ESPAÑOLA

BOLETIN DEL AYUNTAMIENTO DE MADRID

SE PUBLICA LOS MIÉRCOLES

SUMARIO

AYUNTAMIENTO: Acta de la sesión ordinaria celebrada el día 10 del actual.

ALCALDÍA PRESIDENCIA: Anuncio disponiendo las normas para la numeración debida de fincas y solares.—Alocución al pueblo de Madrid con motivo de la visita de los aviadores Calvo y Arnáiz.

SECRETARÍA: Concursos: para contratar los suministros de piezas de recambio de los automóviles de las marcas que se expresan propiedad del Ayuntamiento, y para la adquisición de máquinas regadoras.—Subasta para contratar las obras de reforma en el edificio del Equipo Quirúrgico.—Subastas y concursos pendientes de celebración.—Anuncios: aprobando el proyecto de reglamento de Cámaras frigoríficas; de suplemento de crédito, referentes a las Ordenanzas municipales, y de la subasta de los lotes de puestos para una verbena.—Servicios prestados por las Bibliotecas Circulantes.

INTERVENCIÓN: Ingresos y pagos verificados por cuenta de los presupuestos del Interior y del Ensanche.—Cotización en Bolsa de los valores municipales.—Anuncio relativo al arbitrio sobre los perros.

POLICÍA URBANA: Servicios prestados por el Cuerpo de Bomberos. Juicios celebrados en la Tenencia de Alcaldía del distrito de Buenavista.

BENEFICENCIA: Servicios prestados por el Instituto Antituberculoso Municipal.

CEMENTERIOS: Inhumaciones verificadas en los días del 9 al 15 del actual.

BOLETIN DE COTIZACIONES: Suplemento número 2046.

ESTADÍSTICA DEMOGRÁFICA: Suplemento número 2063.

AYUNTAMIENTO

SESIÓN ORDINARIA CELEBRADA EN SEGUNDA CONVOCATORIA EL DÍA 10 DE JULIO DE 1936.—*Extracto*.—Presidencia del excelentísimo señor Alcalde, D. Pedro Rico López.—Asistieron los Concejales Sres. Alberca, Alvarez Herrero, Arauz, Barrena, Cantos, Cordero, Flores Valles, García Moro, García Santos, Gómez, Henche, Marcos, Martínez Gil, Muño, Pelgrín, Redondo, Rodríguez, Saborit, Sánchez Guerra y Talarquer.

Se abrió la sesión a las once de la mañana, siendo aprobada el acta de la anterior.

ORDEN DEL DÍA

Asunto al despacho de oficio

ACUERDOS: 1.º Se dió cuenta de un oficio del Concejal Sr. Sánchez Guerra solicitando la concesión de la oportuna licencia durante dos meses, por tener necesidad de ausentarse de Madrid para atender a la resolución de asuntos propios.

Y se acordó conceder la licencia solicitada.

Asuntos y expedientes con dictamen de las Comisiones

SOBRE LA MESA

Comisión 4.ª—Beneficencia, Sanidad y Policia Urbana

A petición del Sr. Barrena quedó sobre la mesa el dictamen proponiendo la denegación del recurso de reposición formulado contra acuerdo denegatorio de licencia para despacho de pan en la calle del General Pardiñas, 59.

Comisión 5.ª—Gobernación

2.º Jubilar a D. Domingo Cubo Santos en el cargo de Brigada del Cuerpo de Policía urbana, por cumplir la edad reglamentaria, y asignarle un haber pasivo de 3.695,62 pesetas anuales, equivalente al 75 por 100 de las 4.927,50 pesetas que, a razón de 13,50 pesetas de jornal diario, le sirven de regulador; debiendo comenzar a disfrutar el interesado los haberes pasivos a partir del día 29 de junio último, siguiente al en que cumple la edad reglamentaria.

DE NUEVO DESPACHO

Comisión 2.ª—Fomento

3.º a 5.º Conceder licencias a los señores que a continuación se expresan para diversas obras en los sitios que se indican, de conformidad con lo informado por la Sección en los expedientes correspondientes:

A D. Paulino Narro, para construir un horno y ejecutar otras obras en la calle del Olivar, 18.

A D. Lorenzo Rodríguez, para levantar una construcción, destinada a almacén, en la Costanilla de San Pedro, 10.

A Siemens Industria Eléctrica, para ejecutar obras de reforma en la calle del Barquillo, 38.

Comisión 3.ª—Ensanche

6.º Autorizar al Arquitecto Jefe de la Sección de Aguas potables y residuarias para que, con elementos del ramo y en la forma que indica en su informe de 30 de diciembre del pasado año, que figura en el expediente, proceda a prolongar la tubería instalada en la calle de Cayo Redón, hasta enlazar con la de Jaime III, en una longitud de 160 metros aproximadamente y tubería de un calibre de 50 milímetros, así como la instalación de una fuente vecinal al final de la calle de Magín Calvo, a fin de dejar garantizada la conducción de aguas para dicha barriada, ya que actualmente quedaba bajo la cimenta-

ción de las construcciones que allí se levantan por acuerdo municipal.

7.º Disponer que por el Servicio de la Dirección de Vías y Obras se proceda a realizar la instalación de un paso de acera frente a la finca número 13 de la calle de Bretón de los Herreros, toda vez que ha sido solicitada por el propietario de la referida finca la instalación de aceras en dicho lugar; debiendo ser cargo la referida obra a la consignación de apertura y tapado de calas del vigente presupuesto del Ensanche.

8.º Aprobar los pliegos de condiciones facultativas y económico-administrativas, que figuran en el expediente, formulados por las dependencias correspondientes, para la subasta del derribo y aprovechamiento de materiales de la finca número 1 de la Carrera de San Isidro, necesaria para las obras de ensanche del Puente de Segovia, teniendo en cuenta la urgencia de continuar estas obras.

9.º Aprobar, de conformidad con lo aconsejado por el señor Arquitecto municipal y con arreglo a las condiciones que figuran en su informe de 19 de junio último, que figura en el expediente, la celebración de concurso, por un plazo de diez días, para adjudicar el derribo y aprovechamiento de los materiales de la finca número 27 del paseo bajo de la Virgen del Puerto, expropiada por el Municipio para la reforma de dicho paseo; aprobándose, igualmente, el pliego de condiciones económico-administrativas, que también figura en el expediente, redactado para el referido concurso.

10. Autorizar, de conformidad con lo informado por la Dirección de Arquitectura, la forma y altura de la cornisa del garaje señalado con el número 118 de la calle de Claudio Coello, con vuelta a la del General Oráa, que mide en el eje de su fachada 6,50 metros de altura; debiendo, por tanto, expedirse el volante de rectificación de altura correspondiente.

11 a 13. Conceder licencias a los señores que a continuación se expresan para diversas obras en los sitios que se indican, en vista de los favorables informes emitidos en los expedientes correspondientes y siempre que las mismas se ajusten a los proyectos presentados y a cuanto preceptúan las Ordenanzas municipales para esta clase de obras:

A D. Heliodoro Grande, en representación de Manuel Grande (S. A.), para construir una nave secadero de chocolate en el interior de la finca número 33 de la calle de Juan Duque; debiendo solicitarse por separado la licencia para ejercer la industria.

A D. José Salvador, para construir un cobertizo interior en la fábrica de espejos La Veneciana, sita en el paseo de las Yserías, 61; debiendo solicitarse por separado la licencia de industria.

A D. Primitivo González, para construir un horno de pastelería en la calle de Fernández de la Hoz, 31; debiendo solicitarse por separado la licencia para ejercer la industria.

Comisión 5.ª—Gobernación

14. Jubilar, por imposibilidad física, al operario de Parques y Jardines D. Baldomero Caro Martín, asignándole una pensión de retiro de 4,75 pesetas diarias, equivalente al 50 por 100 del jornal de 9,50 pesetas que le sirve de regulador; debiendo comenzar a disfrutar los haberes pasivos a partir del día siguiente al de este acuerdo.

15. Jubilar a D. Ceferino Rubio Rubio en el cargo de Guardia de Policía urbana número 439, por cumplir la edad reglamentaria, y asignarle un haber pasivo de 3.723 pesetas anuales, equivalente al 80 por 100 de las 4.653,75 pesetas anuales que, a razón de 12,75 pesetas de jornal diario, le sirven de regulador; debiendo comenzar a disfrutar los haberes pasivos a partir del día 29 de agosto del corriente año, siguiente al en que cumple la edad reglamentaria.

16. Jubilar al Delineante de Obras Sanitarias D. Federico Gómez Alexi, por cumplir la edad reglamentaria de setenta años, y asignarle el haber pasivo anual de 8.000 pesetas, 80 por 100 del sueldo de 10.000 que le sirve de regulador, con arreglo a las disposiciones vigentes; debiendo surtir efectos este acuerdo a partir del día 19 del corriente, siguiente al en que el interesado cumple la edad reglamentaria.

17. Desestimar, de conformidad con las razones aducidas por el Servicio Contencioso y con lo informado por la Sección, el recurso de reposición interpuesto por el señor Presidente de la Asociación Nacional de Directores de Banda de Música

Civiles contra el acuerdo municipal de 29 de mayo último, por el que se nombró Director interino de la Banda Municipal a D. Pablo Sorozábal.

18. Rectificar la jubilación del operario de Jardines don Juan Pazos Senande, acordada en 20 de septiembre de 1935, en el sentido de fijar los servicios que le son computables a efectos pasivos en veintisiete años, once meses y cinco días, por acumulación de los que prestó en el ramo de Limpiezas a los prestados en el de Jardines, en que fué jubilado, y asignarle una pensión de retiro de 6,15 pesetas diarias, equivalente al 60 por 100 del jornal de 10,25 pesetas que le sirve de regulador, en lugar de las 3,07 pesetas con que fué jubilado; debiendo abonarse a dicho interesado la diferencia entre ambas pensiones desde la fecha de 20 de septiembre de 1935, en que fué acordada su jubilación.

19. Reconocer el crédito de 80 pesetas, a que ascienden los jornales devengados y no percibidos por el Conductor de Talleres generales D. Ramón Pastorfido Ventosino en los días 24 al 31 de diciembre de 1935, ambos inclusive, a razón de 10 pesetas diarias, que no le fueron abonados en su oportunidad; debiendo ser cargo la expresada cantidad al concepto 20 del vigente presupuesto del Interior.

20. Coadyuvar a la Administración, de conformidad con lo informado por la Asesoría jurídica y por la Sección, en el recurso contencioso-administrativo interpuesto ante el Tribunal Provincial por D. Antonio Lobo González contra acuerdo municipal de 8 de mayo último que le denegó el reingreso en el Cuerpo de Funcionarios de Administración.

21. Adoptar los acuerdos que a continuación se expresan, de conformidad con la propuesta de la Sección, en relación con el nombramiento del Practicante de la Beneficencia Municipal, que ocupa en la actualidad el número uno de los Practicantes supernumerarios, en la vacante que existe con motivo de no haber podido tomar posesión de dicho cargo D. Manuel García Morales, a causa de desempeñar otro empleo en el Estado:

Primero. Nombrar Practicante tercero de la Beneficencia municipal, con 3.000 pesetas de haber anual, a D. Lisardo López Orozco, que ocupa en la actualidad el número uno de los Practicantes supernumerarios, siendo ésta la segunda vacante del segundo grupo de tres que se destina al nombramiento de un numerario a supernumerario, con arreglo al acuerdo municipal de 22 de mayo de 1936.

Segundo. Considerar a D. Lisardo López Orozco comprendido en el último párrafo de la base segunda de las generales de la reorganización de servicios, y por consecuencia acogido a dicho sistema, asignándole el sueldo inicial de 3.500 pesetas, con cuatrenios de 750 pesetas.

Tercero. Que los dos apartados anteriores surtan efectos a partir de la fecha en que tome posesión el Sr. López Orozco, y el primero solamente para el caso en que por la Superioridad se acordara retornar al régimen de escalafones.

22. Designar, después de un estudio de los distintos informes obrantes en el expediente y con sujeción al acuerdo municipal de 20 de abril de 1934 que aprobó la reorganización de Talleres generales, así como de conformidad con lo expuesto por el Vocal de la Comisión Sr. Muñío, a D. Pedro Martín Pérez Oficial encargado del taller de albañilería, dependiente de Talleres generales y Transportes, con la gratificación de dos pesetas diarias sobre el jornal que le corresponda, con efectos de 1 de enero de 1934, que es la fecha que señala la reorganización de Talleres generales para su devengo, por venir desempeñando este cargo con anterioridad, entendiéndose que dicha gratificación la percibirá mientras desempeñe tal cargo, que, como todos los de su clase, será movable.

23. Reponer, de conformidad con lo informado por el Servicio Contencioso, el decreto de la Alcaldía Presidencia de fecha 6 de mayo de 1936, dictado a propuesta de la Comisión de Gobernación, y, como consecuencia, considerar al Tocólogo de la Beneficencia Municipal D. Amando Sánchez Atienza acogido a la reorganización de servicios a partir del día 15 de marzo de 1935, en cuya fecha tomó posesión como reingresado, fijándole a partir de dicho momento el sueldo regulador de 6.000 pesetas, abonándole la diferencia que existe entre éste y el de 4.000 pesetas durante el tiempo que disfrutó este último sueldo, o sea hasta 3 de enero de 1936, en que fué aceptada su adhesión a la reorganización de servicios con arreglo al acuerdo municipal de 20 de diciembre de 1935, se-

ñalándole para vencimiento del próximo cuatrienio el día 17 de marzo de 1937.

A petición del Sr. Alvarez Herrero fué retirado para nuevo estudio el dictamen proponiendo que, en las condiciones reglamentarias que se determinan, se autorice la actuación de la Banda Municipal en un concierto a beneficio del Hogar del Inválido Español, siempre y cuando no coincida con fecha de concierto público.

A propuesta de la Presidencia, a ruego del Sr. Madariaga, los tres primeros, y por disposición de la propia Presidencia el último, quedaron sobre la mesa los cuatro siguientes dictámenes:

Uno proponiendo que, de conformidad con lo dictaminado por el Servicio Contencioso, se coadyuve a la Administración en los recursos contencioso-administrativos interpuestos por varios interesados ante el Tribunal Provincial sobre revocación de acuerdo municipal de 21 de febrero último por el que fueron declarados cesantes como operarios municipales.

Otro proponiendo que, de conformidad con lo dictaminado por el Servicio Contencioso, se coadyuve a la Administración en el recurso contencioso-administrativo interpuesto ante el Tribunal Provincial por un interesado sobre revocación de acuerdo municipal de 26 de febrero último que suspendió al recurrente de empleo y sueldo en el cargo de Director del Laboratorio.

Otro proponiendo la aprobación del proyecto de bases para proveer por concurso reglamentario una plaza de Capataz del Servicio contra Incendios.

Otro proponiendo que la gratificación de mando de 1.000 pesetas anuales atribuida en la reorganización de Talleres generales al Maestro vidriero de dicho Servicio se distribuya, durante el período de tiempo que se indica, entre el que actualmente desempeña de hecho dicho cargo y los herederos de otro Maestro vidriero recientemente fallecido, y que a partir de 1 de mayo último dicha gratificación de mando se asigne al que desempeña actualmente el referido cargo.

Comisión de Talleres, Aprovisionamientos y Acopios

24. Adjudicar a la Sociedad Española Ericksson (S. A.), en vista de lo interesado por el señor Ingeniero Jefe de Talleres generales y lo actuado en el expediente, la instalación y suministro de una centralilla automática y aparatos necesarios en el Matadero municipal, bien entendido que dicha instalación ha de entregarse completamente terminada y puesta en marcha; debiendo ser cargo la cantidad de 6.700 pesetas, importe de aquélla, al concepto 132 del vigente presupuesto del Interior, siendo necesario advertir que para el pago de las facturas correspondientes será requisito indispensable que por el señor Ingeniero de Talleres se reciba en forma la centralilla de que se trata.

25. Facultar a la Dirección de Acopios para la adquisición y suministro de los aparatos calentadores interesados por la Dirección del Servicio contra Incendios y ofrecidos por Gas-Madrid, y que habrán de ser instalados en los Parques tercero y cuarto del Servicio indicado, situados en la Ronda de Segovia y calle de Moret, respectivamente, y que la suma de 2.799,39 pesetas, importe de tal suministro, sea cargo al concepto 359 del vigente presupuesto; bien entendido que para el abono de las facturas correspondientes será necesario el informe favorable del señor Ingeniero Jefe de Talleres generales, quien se encargará asimismo de verificar en la instalación de los aparatos a que este dictamen se contrae las obras precisas para la mejor utilización.

A propuesta de la Presidencia, accediendo al ruego que le había dirigido el Sr. Madariaga, quedó sobre la mesa el dictamen proponiendo la aprobación de las relaciones de facturas, señaladas con los números 251 al 267, ambos inclusive, por diversos suministros realizados por los diferentes proveedores que en las mismas se mencionan, cuyos importes, de 17.960,72; 16.953,63; 6.077,20; 6.914,90; 595,75; 2.660,70; 3.176,82; 1.038,56; 3.060; 5.201,60; 1.494,40; 951,50; 8.672,37; 21.001,60; 510,89; 59, y 190,64 pesetas, habrán de ser cargo a los créditos consignados en los conceptos 131, 132, 133, 134, 135, 136, 137, 182, 234, 253, 359 y 396 del vigente presupuesto de gastos del Interior, y 31, 34, 61, 73 y 85 del correspondiente al Ensanche.

ADICIÓN PRIMERA

Asuntos al despacho de oficio

26. Aprobar un decreto de la Alcaldía Presidencia, fecha 4 del corriente, en el que propone, conforme a lo interesado por el señor Teniente Alcalde Delegado de Enseñanza, se conceda al señor Director del Grupo escolar Andrés Manjón la suma de 450 pesetas, que importa la reparación del mobiliario (pupitres, sillas, bancos) retirado del uso en dicho Grupo por su mal estado de conservación, reintegrándose al mismo una vez reparado; debiendo ser cargo la expresada suma al concepto 321 del vigente presupuesto.

27. Aprobar un decreto de la Alcaldía Presidencia, fecha 4 del corriente, en el que propone, conforme con lo interesado por el señor Teniente Alcalde Delegado de Enseñanza, se libre a doña Justa Freire Méndez, Directora del Grupo escolar Alfredo Calderón, la cantidad de 500 pesetas, con cargo al concepto 321 del vigente presupuesto, para reparar y barnizar durante las vacaciones de verano el mobiliario del expresado Grupo.

28. Aprobar un decreto de la Alcaldía Presidencia, fecha 4 del corriente, en el que propone, conforme con lo interesado por el señor Teniente Alcalde Delegado de Enseñanza, el pago, con cargo al concepto 289 del vigente presupuesto, de la suma de 1.018,60 pesetas, importe del suministro de servilletas, manteles y delantales de cocina con destino al servicio del comedor escolar que ha de funcionar en el Grupo Rumayor.

29. Aprobar un decreto de la Alcaldía Presidencia, fecha 4 del corriente, en el que propone, conforme con lo interesado por el señor Teniente Alcalde Delegado de Enseñanza, el reingreso al servicio activo de D. Aurelio Rodríguez Charentón, designado por acuerdo municipal de 26 del pasado junio Director del Colegio de la Paloma, y que se halla en situación de excedente, en la vacante de D. Rodolfo Tomás Samper, efectuándose dicho reingreso con el sueldo anual de 6.000 pesetas que disfrutaba cuando le fué concedida la excedencia, con efectos al día 1 de los corrientes, fecha en que tomó posesión de su cargo.

Votó en contra de los cuatro precedentes dictámenes el Sr. Rodríguez.

30. Aprobar un decreto de la Alcaldía Presidencia, fecha 3 del corriente, en el que propone, de conformidad con lo interesado por el Negociado de Enseñanza, la adopción de los acuerdos que a continuación se expresan, en relación con la concesión de cuatrienios al personal afecto a los servicios de la Enseñanza primaria:

Primero. Que se reconozcan y abonen a los funcionarios comprendidos en la siguiente relación los cuatrienios que para cada uno se determinan, correspondientes al segundo semestre del año en curso, en la cuantía y fechas que se señalan:

NOMBRES Y APELLIDOS	Fecha del vencimiento	Cantidad — Pesetas
MAESTROS		
D. Manuel Arias Muñoz	1- 7-1936	1.000
» Feliciano Gonzalo Gonzalo	2- 7-1936	1.000
» José Cantos López	13- 7-1936	1.000
» Valentín González Parreño	13- 7-1936	1.000
Doña Carmen Blanco García	16- 7-1936	1.000
» Concepción Corbalán	1- 9-1936	1.000
» Juana Cuenca Abad	3-11-1936	1.000
» Rosario Herrera Muñoz	3-11-1936	1.000
» María Engracia Romero	13-11-1936	1.000
» Luisa Nieto Cobo	1-12-1936	1.000

Segundo. Que por haberse observado algunas omisiones en propuestas anteriores, se acuerde reconocer y abonar el correspondiente cuatrienio vencido a la Profesora especial doña María Novoa Lorenzo, desde el 17 de junio de 1936, en la cuantía de 500 pesetas anuales.

31. Aprobar un decreto de la Alcaldía Presidencia, fecha 2 del corriente, en el que propone, conforme con lo interesado por el señor Inspector Jefe de Policía urbana, lo informado

por la Secretaría especial y lo dispuesto en la reorganización de servicios, el reconocimiento y abono a los individuos de dicho Cuerpo que figuran en la relación unida al expediente, de un cuatrienio vencido, en la cuantía y desde las fechas que en la misma relación se indican.

32. Quedar enterado de haber trasladado su residencia los vecinos siguientes:

D. Pedro Rodríguez Martínez, con su esposa e hijos, a Canillejas (Madrid).

D. Lázaro Sánchez Fernández, con su esposa e hijos, a Chamartín de la Rosa (Madrid).

Asuntos y expedientes con dictamen de las Comisiones

Comisión 1.^a—Hacienda

33. Disponer, teniendo en cuenta los preceptos legales vigentes en la materia y en vista de lo informado por el Negociado correspondiente, la aplicación de contribuciones especiales como consecuencia de las obras de pavimentación e instalación de aceras en la calle de Galileo, trozo comprendido entre las de Alberto Aguilera y Fernández de los Ríos, haciendo uso de la facultad que para ello concede el Estatuto Municipal en sus artículos 316, 332, 354 y 534, y que la cantidad global que han de satisfacer los contribuyentes por cada uno de dichos conceptos sea el 15 por 100 del costo de las obras respectivas, previas las deducciones que la ley determina; debiendo ser exigidas las cuotas determinadas en el expediente, deducidas del referido tanto por ciento, de una sola vez a los propietarios de las fincas situadas en dicha calle, sujetos tributarios con arreglo al artículo 345 del Estatuto Municipal.

34. Adoptar los acuerdos que a continuación se expresan, de conformidad con lo informado por el Servicio Contencioso, teniendo en cuenta que por la Administración de Rentas y Exacciones municipales se remiten las notificaciones que se han hecho a los inquilinos que ocupan la finca expropiada por el excelentísimo Ayuntamiento sita en el número 4 de la calle de los Santos, por no haber varios de ellos desalojado los cuartos que en la misma ocupan, con evidente perjuicio al no poder derriuir para proceder al ensanche de la vía pública, para el erario municipal:

Primero. Que se ejerciten las correspondientes acciones de desahucio contra cada uno de los inquilinos que no han desalojado aún los cuartos que ocupan en la mencionada finca; y

Segundo. Que se autorice al señor Procurador consistorial que ha de ostentar la representación municipal para ejercitar cuantas otras acciones fuere necesario seguir para hacer efectivo el pago de los atrasos de alquileres, si es que por su importancia y solvencia dieren motivo de ejercitarlas, a cuyo efecto se le remitirán las correspondientes certificaciones.

35. Acatar, teniendo en cuenta lo informado por el Servicio Contencioso, el fallo del Tribunal Económico-administrativo de la provincia, de 26 de febrero último, recaído en la reclamación formulada ante el mismo por D. Ruperto Aicúa, en representación de la Sociedad anónima General de Espectáculos, sobre denuncia por licencia de apertura de un despacho de billetes para el Teatro Colisevm, instalado en la Avenida de Pi y Margall, 13, edificio del Palacio de la Música, y por cuyo fallo se acuerda confirmar el acto administrativo recurrido en cuanto al pago de los derechos naturales del arbitrio de referencia, que deben serle exigidos a la entidad reclamante, pero sin imposición de penalidad alguna.

36. Acatar, teniendo en cuenta lo informado por el Servicio Contencioso, el fallo del Tribunal Económico-administrativo de la provincia, de 24 de mayo último, recaído en la reclamación formulada ante el mismo por D. Diego Méndez Brocardo contra acuerdo municipal denegatorio de devolución de cantidades y liquidación del arbitrio de vallas con motivo de las obras realizadas en la finca número 84 de la calle de Jorge Juan, y por cuyo fallo se acuerda revocar el acto administrativo recurrido y se declara que no procede liquidar ni reclamar los derechos de licencia de ocupación de la vía pública con valla durante el periodo de tiempo en que estuvieron interrumpidas las obras y retirada la valla.

37. Acatar, teniendo en cuenta lo informado por el Ser-

vicio Contencioso, el fallo del Tribunal Económico-administrativo de la provincia, de 24 de marzo próximo pasado, recaído en la reclamación formulada ante el mismo por D. Vicente Sánchez Pride sobre arbitrio de veladores instalados en un bar de la calle de Ibiza, 5, y por cuyo fallo se acuerda anular el acto administrativo recurrido, que se estima no afecta al recurrente, toda vez que habiéndose reclamado del Ayuntamiento la remisión de las actuaciones practicadas en el expediente, al no remitirse, tal incumplimiento significa una conformidad tácita con la reclamación formulada.

38 y 39. Interponer, teniendo en cuenta lo informado por la Asesoría jurídica, recursos contencioso-administrativos ante el Tribunal Provincial contra fallos del Económico-administrativo de la provincia, de 9 de junio último, recaídos en las reclamaciones formuladas ante el mismo por D. Armando López Hierro, en representación de D. Matías Oñate López, por el arbitrio sobre incremento del valor de los terrenos correspondiente a la transmisión de las fincas número 75 de la calle de Goya y 10 de la de Campomanes, y por cuyos fallos se acuerda estimar las reclamaciones producidas, anulando, por tanto, las liquidaciones impugnadas.

40. Disponer, de conformidad con lo informado por los señores Letrados consistoriales, que se declare lesivo para los intereses municipales el acuerdo de la Comisión Gestora de 1 de marzo de 1935 que declaró exentas de contribuir por el arbitrio sobre incremento del valor de los terrenos, en su modalidad de cuota de equivalencia, las fincas enclavadas en la calle de Rosalía de Castro, 13, y Amparo, 13, propiedad de la Fundación benéfica denominada Asilo de Santa Rosa de Lima; y que vuelva el expediente a los señores Letrados consistoriales a fin de que proceda la interposición del recurso contencioso administrativo correspondiente, dentro del plazo que las leyes prescriben.

41. Expedir, libre de derechos, la licencia concedida a D. Juan Pernia Prieto para construir una casa en el paseo de la Chopera, 41, quedando supeditada esta concesión a que se formalice la escritura de cesión gratuita a favor del Ayuntamiento de la superficie de terreno que haya de ser expropiada y al exacto cumplimiento de cuanto se determina en el acuerdo municipal de exención de derechos de 9 de agosto próximo pasado, en relación con la ley de Previsión contra el paro.

42. Conceder, libre de derechos, la licencia solicitada por D. Francisco Pérez Sanz para demoler la casa número 66 de la calle de Jorge Juan, teniendo en cuenta que la misma no reúne las debidas condiciones de higiene y salubridad y está clasificada en la categoría C), con arreglo a lo dispuesto en el decreto de 9 de agosto de 1933 y de conformidad con lo dispuesto en el apartado b) del acuerdo municipal de exención de derechos para obras de construcción de 9 de agosto último, en relación con la ley de Previsión contra el paro, y a reserva de que se cumplan todas las condiciones que se determinan en el mismo.

43. Coadyuvar a la Administración, de conformidad con lo informado por la Asesoría jurídica, en los recursos contencioso-administrativos interpuestos ante el Tribunal Provincial por D. Alberto León Peralta y D. Joaquín Villena contra el acuerdo municipal de 20 de marzo último aprobatorio de las bases formuladas para la provisión de las plazas de Agentes Recaudadores de los distritos del Centro y la Latina de esta capital.

44. Eximir de derechos la licencia concedida al señor Presidente de la Cooperativa de Casas Baratas de Ayudantes de Ingeniería y Arquitectura para construir un hotel en la calle de Raimundo Fernández Villaverde, 41, con carácter provisional y a reserva de que, una vez concedida por el Ministerio de Trabajo la calificación definitiva y se designe el beneficiario que ha de ocuparla, se concedan de modo definitivo las exenciones de arbitrios municipales de carácter real previstos en el artículo 5.º del real decreto de 29 de julio de 1925 en relación con los 19 y 20 del de 10 de octubre de 1924, mas no ningún otro de carácter personal, ya que los beneficios se conceden a los terrenos y a las casas.

Comisión 2.^a—Fomento

A petición de la Presidencia, accediendo al ruego que le había dirigido el Sr. Madariaga, quedó sobre la mesa el dictamen proponiendo se deniegue la solicitud de la Cámara Oficial

de Comercio pretendiendo que las obras municipales que han de ejecutarse mediante subasta no se adjudiquen en grandes bloques.

Comisión 4.ª—Beneficencia, Sanidad y Prolieja Urbana

45. Acatar, de conformidad con lo informado por el Servicio Contencioso, el fallo dictado por el Tribunal Económico-administrativo provincial de 28 de abril próximo pasado, recaído en la reclamación formulada ante el mismo por D. Antonio García Gascón contra imposición del quintuplo de derechos de locación, por no haber presentado varias partidas de patatas en el Mercado Central correspondiente, y por cuyo fallo se estima la reclamación interpuesta y, como consecuencia, se revoca el acto administrativo recurrido, declarando a dicho señor absuelto de la multa que se le impuso por la supuesta defraudación.

46. Autorizar al Banco Mercantil e Industrial, visto lo informado por la Dirección de Arquitectura, para que, por su cuenta y dada su escasa importancia, ejecute en el Matadero y Mercado de Ganados y Mercados Centrales de Frutas y Verduras y Pescados diversas obras menores para la instalación de los Servicios bancarios adjudicados a dicho Banco; debiendo realizarlas bajo la inspección directa del Arquitecto municipal.

47. Aprobar, a todos los efectos legales, la recepción definitiva, hecha por la Comisión de señores Concejales y técnicos oportuna, del apartadero construido para el servicio de la estación fermentadora de basuras y a que se contrae el acta redactada por dicha Comisión, que figura en el expediente.

48. Adoptar los acuerdos que a continuación se expresan, en relación con el servicio de recogida y tratamiento de basuras de la capital, de conformidad con las razones expuestas en la ponencia redactada por los señores Concejales miembros de la Comisión, que fueron encargados del estudio de las proposiciones que fueron presentadas al concurso anunciado para el tratamiento de basuras por el sistema de incineración:

Primero. Que de conformidad con lo determinado en la base 15 del pliego de condiciones facultativas, se declare anulado el concurso anunciado para el tratamiento de basuras por el sistema de incineración.

Segundo. Que en virtud de tal anulación se proceda a la devolución de las fianzas que tienen depositadas los señores que acudieron a dicho concurso; y

Tercero. Que este expediente pase a la ponencia designada para la municipalización del servicio de recogida de basuras domiciliarias de esta capital, con el fin de que proceda al nuevo estudio de los pliegos de condiciones que hayan de servir de base para el anuncio de un nuevo concurso.

49. Nombrar, de acuerdo con el señor Presidente de la Casa de Socorro del distrito de Palacio, Vocales de la Junta de Beneficencia de dicha Casa de Socorro a doña María Luisa Arauz, D. Leandro Pérez Urria y D. José Moreno Ortigosa.

50. Disponer que el acuerdo municipal de 18 de julio de 1933, en relación con el cambio de nombre en las licencias de apertura de las expendedurías de leche de cabras y ovejas, se haga extensivo a los distintos establecimientos, quedando redactado en la siguiente forma:

No se concederá el cambio de nombre por traspaso en ninguna licencia de apertura de establecimiento, sin que previamente se haya comprobado por las Tenencias de Alcaldía y Agencias ejecutivas que el establecimiento que se trata de traspasar no tiene pendiente de pago multa alguna.

51. Denegar, de conformidad con lo informado por el Servicio Contencioso, el recurso de reposición interpuesto por D. Narciso Fernández Obregón contra el acuerdo municipal de 12 de junio último denegatorio de la licencia para estabular reses en la vaquería sita en la calle de Santa Engracia, 19.

52. Adoptar los acuerdos que a continuación se expresan, de conformidad con lo informado por el Servicio Contencioso, en vista del recurso de reposición interpuesto por D. Esteban Moreno contra acuerdo municipal de 22 de mayo último por el que se concedió licencia para la venta de fiambres en la calle de Vallehermoso, 85:

Primero. Desestimar el recurso de reposición interpuesto por el referido Sr. D. Esteban Moreno, participándose tal resolución al interesado y haciéndole saber el derecho que le

asiste de interponer el oportuno recurso contencioso-administrativo ante el Tribunal Provincial, de conformidad con lo que se determina en la vigente ley Municipal.

Segundo. Ratificación del acuerdo de 22 de mayo último por el que se concedió a doña Brigida Maroto del Amo licencia de apertura para venta de fiambres exclusivamente en la finca número 85 de la calle de Vallehermoso; y

Tercero. Que por la Tenencia de Alcaldía del distrito de la Universidad se ejerza la debida vigilancia para que en el establecimiento de la señora Maroto sólo se permita la venta de los artículos que señala el epígrafe 5.º, de la tarifa 1.ª, sección 1.ª, clase 7.ª de la contribución industrial, exceptuando la venta de ultramarinos de la clase 3.ª y de comestibles de la clase 9.ª

53. Desestimar, de conformidad con lo informado por el Servicio Contencioso, el recurso de reposición interpuesto por D. Juan Arjol contra el acuerdo municipal de 17 de abril último denegatorio de licencia para la apertura de un local destinado a la venta de alquiler de películas e instalación de dos electromotores en la Avenida de Pi y Margall, 17.

54. Interponer, teniendo en cuenta lo informado por la Asesoría jurídica, recurso contencioso-administrativo ante el Tribunal Provincial contra fallo del Económico-administrativo recaído en la reclamación formulada ante el mismo por D. Francisco Castellote contra el arbitrio de licencia de apertura de un establecimiento dedicado a la venta de maquinaria en la calle de San Oropio, 7, y por cuyo fallo se revoca el acto administrativo recurrido, declarando en su lugar que el reclamante no viene obligado a satisfacer los derechos de apertura por el depósito de referencia, reconociéndole el derecho a la devolución del 80 por 100 de las cantidades indebidamente ingresadas, según previene la Ordenanza municipal del arbitrio.

55 a 74. Conceder licencias a los señores que a continuación se expresan para los establecimientos e instalaciones en los sitios que se indican, de conformidad con lo informado por la Sección en los expedientes correspondientes:

A D. Emilio Muñoz Carballada, para que sea puesta a su nombre la licencia concedida para carbonería en la calle de Drumen, 3.

A D. Agustín Hernández, para que sea puesta a su nombre la licencia concedida para carbonería en la calle del Carnero, número 16.

A D. Pedro Lastres, para ampliación de taller de plateado y biselado de lunas en la calle de Andrés Mellado, 4.

A D. Gumersindo Martín, para establecer un restaurante e instalar tres electromotores en la calle de Miguel Moya, 6.

A D. Rafael Cobián García, para encerrar un automóvil de su propiedad en la calle de San Pedro Mártir, 4.

A D. Vicente Gómez, para establecer un garaje en la calle de Ercilla, 14, con las condiciones establecidas y exigidas para esta clase de industrias.

A D. Heliodoro García Ibarra, para establecer una imprenta con una máquina plana y una minerva e instalar dos electromotores en la calle de Blasco de Garay, 28.

A D. Jerónimo González Blanco, para instalar un electromotor y dos tornos, así como taller de grabado en vidrio, en la calle del Oso, 9.

A D. Antonio Soriano y Palazón, para establecer un taller de ajuste e instalar un electromotor en la calle de Ayala, 13.

A D. Vicente Lorente López, para establecer un taller de reparaciones e instalar un electromotor en la calle del Porvenir, 1.

A D. Santiago Panizo, para instalar una cámara frigorífica con un electromotor en el paseo de Extremadura, 57.

A D. Heliodoro González, para instalar un aparato de Rayos X, una conmutatriz y un transformador, así como despacho clínico, en la calle de Almagro, 38.

A D. Manuel Alvarez, para establecer un depósito cerrado de drogas en la calle Mayor, 76.

A D. Felipe Cobo Cobo, para establecer una vaquería (20 reses) y despacho de leche en la calle de Adrián Pulido, con vuelta a la de Oudrid.

A D. Francisco de Cubas y Erice, para instalar un grupo motor bomba con su correspondiente motor en la calle de Jorge Juan, 16.

A D. Inocencio Prieto, para instalar un electromotor en la calle de Relatores, 24.

A Coromina Industrial (S. A.), para instalar dos depósitos

de aceite pesado y dos electromotores en el paseo de las Delicias, 157.

A D. José Barrero Fernández, para establecer una casquería en la calle de Diego de León, 16.

A D. Dámaso Ayllón Díaz, para establecer una casquería en el Mercado de Diego de León, cajón 32.

A D. Rufino González, para establecer una casquería en el Mercado de Diego de León, cajón 34.

75. Conceder a D. Pedro Abad la licencia de ampliación a comestibles de la que tiene en la actualidad para abacería en la calle de Jaime el Conquistador, 19, en vista de los distintos informes que obran en el expediente, de los que resulta que no existe establecimiento destinado a comestibles a menor distancia de la exigida en el acuerdo municipal de 7 de junio último.

76. Disponer, como consecuencia de lo acordado en 22 de marzo de 1935, que no procede la continuación de la industria de fábrica de pan en la tahona sita en la calle del Fúcar, número 18, toda vez que dicho local está clasificado en el grupo C), esto es, entre aquellos que no admiten reforma, o por el excesivo coste que implicaría, o por la imposibilidad de adaptación del local; debiendo pasar el expediente a la Tenencia de Alcaldía del distrito para que proceda a la clausura del mismo.

77. Disponer, como consecuencia de un examen de lo informado por la Sección y por el Arquitecto correspondiente, que, con denegación de la solicitud presentada por D. Marcelino Arreses en 16 de noviembre de 1935, se dé por enterada la Corporación de la sentencia dictada por el Tribunal Provincial de lo Contencioso-administrativo en el recurso interpuesto contra acuerdo por el que se denegó el cambio de nombre de la licencia para instalar un despacho de tableros de chapa en la calle de Pizarro, 14, procediéndose al cumplimiento de dicha sentencia y ordenando la clausura del establecimiento de que se trata.

78. Desestimar, en vista de lo informado por la Sección y de conformidad con lo propuesto en 10 de abril próximo pasado, la reclamación formulada por doña Basilisa Rico contra la concesión de la licencia que para establecer una casquería en la calle de Antonio Grilo, 6, le fué otorgada por acuerdo municipal de dicha fecha a doña Esperanza Montañés, procediéndose, en consecuencia, a hacer entrega a la interesada de dicha licencia.

79. Adoptar los acuerdos que a continuación se expresan, en relación con la instalación de un despacho de pan en la calle de Padilla, 48, teniendo en cuenta que, aunque ha sido emitido informe favorable por el Consorcio de la Panadería para dicha concesión, de lo informado por el Negociado de Obras y Construcciones del Ensanche resulta que no aparece se haya solicitado la licencia para alquilar la finca:

Primero. La denegación de la licencia de apertura que para instalar un despacho de pan en la finca número 48 de la calle de Padilla solicita D. Ulpiano Sánchez Rodríguez, teniendo en cuenta para ello el acuerdo municipal de 7 de febrero del año en curso, en el que se dispone que no se concederán licencias para apertura de establecimientos industriales o comerciales sin que en la finca en que se hayan de instalar no tenga la correspondiente licencia de alquilar, lo que sucede en el presente caso; y

Segundo. Que por la Tenencia de Alcaldía del distrito de Buenavista no se permita la instalación del despacho de pan, y caso de haberlo efectuado, no se permita el ejercicio de la industria.

80. Denegar la licencia que para huertería ha interesado doña Clementina Sánchez Collado en la calle de la Palma, 59, teniendo en cuenta que no existe la distancia determinada en el acuerdo municipal de 7 de junio del pasado año, con el establecimiento de igual clase al que pretende instalar dicha señora, y que por la Tenencia de Alcaldía correspondiente no se permita a la misma la venta de huevos y sí la de leche, sin establo, cuya licencia le fué concedida en 12 de julio de 1922.

81. Denegar la ampliación de la licencia de frutería que actualmente ostenta D. Pedro Rodríguez en la calle de Modesto Lafuente, 4, a la de venta de huevos, teniendo en cuenta los distintos informes obrantes en el expediente, de los que resulta que no existe la distancia suficiente a otro establecimiento dedicado a huertería del que pretende establecer dicho señor; debiendo participarse este acuerdo a la Tenencia de Alcaldía correspondiente, a fin de que no permita en el establecimiento de referencia la venta de aquel artículo.

82. Desestimar la licencia interesada por D. Fabián Vica-rio para venta de carnes y salchichería en la calle del General Pardiñas, 51, teniendo en cuenta que, según informa la Sección del Ensanche, no aparece que se haya solicitado licencia para construir la finca de que se trata.

83. Revocar, teniendo en cuenta las razones aducidas por doña Lucrecia Martín en su reclamación contra la concesión de la licencia de apertura para despacho de leche en la calle de Cayo Redón, 2, que fué concedida por decreto de la Alcaldía de 21 de enero del corriente año, el mencionado decreto, y, en su virtud, que sea denegada la licencia de apertura de que se trata; y que en evitación de que se repitan en lo sucesivo casos como el presente, cuando haya que tramitarse algún expediente de licencia de apertura de establecimientos comprendidos dentro de la prohibición de distancias, se informe previamente por la Tenencia de Alcaldía y por la Sección respecto a si existe o no algún establecimiento de la misma índole del que se pretende instalar a menor distancia de la establecida como minimum para esta clase de concesiones.

A petición de la Presidencia, a ruego del Sr. Madariaga, los dos primeros, del Sr. Alvarez Herrero el tercero y del señor García Santos el último, quedaron sobre la mesa los cuatro siguientes dictámenes:

Uno proponiendo se persone la Corporación en el recurso contencioso-administrativo interpuesto por la Comunidad de Religiosas Salesas del Segundo Monasterio de la Visitación sobre revocación del acuerdo que denegó a dicha Comunidad el poder hacer uso del cementerio de su propiedad, sito en la calle de San Bernardo, 72.

Otro proponiendo que en lo sucesivo no se concedan nuevas autorizaciones para instalar quioscos en la vía pública.

Otro proponiendo la desestimación del recurso de reposición interpuesto contra acuerdo denegatorio de licencia para pescadería en la calle de Donoso Cortés, 41.

Otro proponiendo se dé por enterado el Ayuntamiento del fallo del Tribunal Económico-administrativo declarándose incompetente para conocer en reclamación sobre denegación de licencia para garaje en la calle de Gonzalo de Córdoba, 13, y que se proceda a la suspensión del ejercicio de la industria.

ADICIÓN SEGUNDA

Asuntos y expedientes con dictamen de las Comisiones

Comisión 3.^a—Ensanche

84. Aprobar, como ampliación o complemento al dictamen fecha 26 de junio de 1935, sancionado por el Ayuntamiento en 5 de julio siguiente, y como resultado de la rectificación definitiva hecha por el facultativo municipal, la expropiación y abono a D. Francisco Díaz Leyda, doña María Teresa y D. José María Díaz Rincón de la parcela de su propiedad de 18 metros cuadrados, como inedificable, al precio de 64,40 pesetas cada uno, que se abonará en efectivo metálico, con cargo al concepto 4.^o del presupuesto extraordinario del Ensanche de 1931, en la misma escritura y con idénticas condiciones que se abone la parcela de 576,15 metros cuadrados expropiada a los mismos propietarios para la calle de Gustavo Fernández Balbuena.

Comisión 5.^a—Gobernación

85. Disponer, de conformidad con lo interesado por el señor Delegado de la Banda Municipal, a ruego del señor Director artístico de la misma y en vista de lo informado por la Dirección de Arquitectura Municipal, que la antigua Casa de Vacas del Retiro, sita en la zona de recreos, sea destinada a local de ensayos y domicilio de la indicada agrupación artística; debiendo pasar el expediente, una vez aprobado, a la mencionada Dirección de Arquitectura para que formule presupuesto de las obras necesarias, no sólo de reparación, sino de distribución de las dependencias indispensables, como archivo, despacho del Director, almacén, etc.

* * *

86. Se dió cuenta de una moción de la Alcaldía Presidencia, fecha 10 del corriente, en la que propone, con motivo de la visita que realizarán a Madrid los ilustres Aviadores Calvo y Arnáiz, después de terminado su vuelo desde Filipinas hasta nuestra patria y como reconocimiento por la distinción que dicha visita significa, que se les declare huéspedes de honor de la Villa de Madrid durante su permanencia en la capital y que, con tal motivo, se celebre una fiesta en la Casa de Campo, con la cooperación de la Banda Municipal, siendo cargo los gastos que con estos acuerdos se originen al capítulo II, artículo 1.º, concepto 84 del vigente presupuesto.

Y se acordó de conformidad con lo propuesto.

Se levantó la sesión a las once y cuarenta y cinco minutos de la mañana.

ALCALDIA PRESIDENCIA

ANUNCIO

Las continuas quejas que la Alcaldía Presidencia recibe por causa de la irregular y desordenada numeración de las casas en multitud de calles de la capital, no obstante la labor que viene realizando la Sección de Estadística y el Arquitecto encargado de este servicio, determinan la necesidad de atender al mismo con preferente solicitud y mediante procedimientos que lo normalicen en breve plazo. Si al comercio y a las industrias y al público en general ocasiona molestias y perjuicios el no estar numeradas como debieran las edificaciones y los solares, para la Administración municipal resulta perturbador, con particularidad en cuanto hace referencia con la cobranza de impuestos, a la estadística y al empadronamiento. Porque a los casos frecuentes de calles con números repetidos o saltados o suprimidos, se añade el muy singular de que en algunas se dé principio la numeración, lo mismo de pares que de impares, por ambos extremos, con lo cual se dificulta la determinación del barrio a que corresponde una casa, la ordenación de las hojas padronales y el servicio de traslados de domicilios, no habiendo modo de garantizar la exactitud de los datos contenidos en el nomenclátor de vías públicas.

Concurrentes a tan lamentable desorganización han sido los propietarios, que a su antojo numeraron las fincas, y los funcionarios que lo consintieron, sin advertirlo éstos primero y sin denunciar luego el arbitrario y caprichoso proceder de aquéllos, y no dando la debida cuenta de las alteraciones ocurridas por uno y otro motivo en la numeración de las calles. La Alcaldía Presidencia, en virtud de lo expuesto, viene en recordar y disponer:

Primero. Que se proceda a la normalización de la numeración de fincas y solares de todas las vías públicas, observándose para ello las prescripciones de las reales órdenes de 24 de febrero de 1860, 21 de diciembre de 1929 y 2 de enero de 1930, por las que se ordena se dé el más exacto cumplimiento por todos los Ayuntamientos a las Ordenanzas de Policía urbana sobre rotulación de calles y la numeración de las fincas y solares que las forman, así como también esta última de los edificios y albergues diseminados en todo el término municipal.

Segundo. La Sección de Estadística formará relación por distritos de las calles sin numeración o que la tuvieren incompleta o irregular. A este efecto se remitirán por las Tenencias de Alcaldía a dicha Sección, en el plazo improrrogable de un mes, los datos que adquieran como resultado de la inspección que hagan en sus respectivas demarcaciones.

Tercero. De las relaciones formadas por el Negociado de Estadística se dará copia al Arquitecto encargado del servicio de numeración de fincas y solares, y éste deberá remitir a la Secretaría (Sección de Estadística) el estudio completo de las calles en que se proponga el cambio de numeración, donde se exprese el número actual de cada casa o solar y el que deba sustituirle.

Cuarto. En los estudios de rectificación de numeración se tendrá en cuenta lo dispuesto en las reglas quinta, séptima y novena de la real orden de 24 de febrero de 1860, relativo a números accesorios y a huertas, jardines o corrales adyacentes.

Quinto. Cuando se haya de numerar una manzana no edificada se estimará prudencialmente los solares en que pueda ser dividida, sin perjuicio de las modificaciones a que en su día hubiere lugar si el número de construcciones fuese mayor o menor que el supuesto.

Sexto. Aprobado por la Alcaldía Presidencia el estudio facultativo de rectificación se procederá a imprimirle en folletos, como viene realizándose, a fin de comunicar dichas rectificaciones a los centros oficiales y dependencias municipales, y muy particularmente a las Tenencias de Alcaldía, para que éstas, a su vez, lo notifiquen a los propietarios de los inmuebles. Esta notificación se hará por cédula duplicada, con apercibimiento de multa de 5 a 50 pesetas si en un término prudencial no se ejecutase lo notificado. La cédula servirá en este solo caso de autorización para fijar o variar el número. En toda otra circunstancia que se hayan de fijar placas numeradoras se solicitará de la Alcaldía Presidencia, la cual expedirá la autorización.

Séptimo. Los Arquitectos municipales, al informar las solicitudes de construcción de fincas, consignarán la numeración que a cada una de éstas corresponda por sus distintas fachadas a vías públicas, superficie de las mismas, longitud de cada fachada y número de pisos de que conste. Y las Secciones administrativas de Obras y del Ensanche remitirán a la de Estadística relación de cada una de las fincas cuya construcción se autorice, con expresión de los antecedentes consignados por los técnicos municipales.

Octavo. Los Inspectores de Policía urbana serán responsables de la fijación de placas numeradoras que no hayan sido autorizadas. Lo serán también, una vez terminada la rectificación general de la numeración, de las alteraciones que se adviertan por colocación no autorizada de placas numeradoras o por falta de número en cualquier edificio, caso de que no den cuenta de estas irregularidades a la Superioridad.

Noveno. El Arquitecto encargado del servicio de numeración propondrá lo que proceda para edificios aislados existentes con carácter provisional en trayectos no urbanizados en las zonas del Ensanche y Extrarradio, y la Alcaldía Presidencia acordará lo necesario con relación a los edificios construídos o que se construyan fuera de grupo de población.

Madrid, 1 de julio de 1936. —El Alcalde Presidente, PEDRO RICO LÓPEZ.

ALOCUCIÓN

MADRILEÑOS: Huéspedes de honor de nuestra ciudad serán en breves horas los insignes aviadores filipinos Calvo y Arnáiz, que llegan a España y a la capital de la República en maravilloso vuelo desde Manila.

La proverbial hospitalidad madrileña tiene que manifestarse en esta ocasión, llevada al máximo grado de cordialidad.

Atravesando mares y continentes; borrando toda frontera para establecer la más rápida comunicación entre el extremo Oriente y el Occidente europeo; arrojando peligros sin cuento, estos valientes aviadores realizan obra soberbia de amor y de inteligencia entre los hombres, con todos los riesgos para ellos y en provecho de la Humanidad.

Yo espero y confío en que Madrid sabrá recibirlos, atenderlos y asistirlos con todo el cariño y el entusiasmo que su magnífica hazaña de paz merece.

Madrid, 11 de julio de 1936.—Vuestro Alcalde, PEDRO RICO.

SECRETARIA

CONCURSOS

Celebrado y declarado desierto por falta de licitadores el anterior concurso anunciado para contratar el suministro de piezas de recambio necesarias para la reparación y entretenimiento de los automóviles propiedad del excelentísimo Ayuntamiento marca Renault, durante dos años, el excelentísimo señor Alcalde, por su decreto de 25 de junio próximo pasado, se ha servido disponer se anuncie nueva licitación, bajo las mismas condiciones que figuran insertas en el *Boletín Oficial* de la provincia del día 26 de mayo último.

Los correspondientes pliegos se hallarán de manifiesto en esta Secretaría, durante las horas de diez a una, todos los días no feriados que medien hasta el del remate.

Lo que se anuncia al público para su conocimiento.

Madrid, 4 de julio de 1936.—El Secretario, M. BERDEJO.

Celebrado y declarado desierto por falta de licitadores el anterior concurso anunciado para contratar el suministro de piezas de recambio necesarias para la reparación y entretenimiento de los automóviles propiedad del excelentísimo Ayuntamiento marca Benz, durante dos años, el excelentísimo señor Alcalde, por su decreto de 23 de junio próximo pasado, se ha servido disponer se anuncie nueva licitación, bajo las mismas condiciones que figuran insertas en el *Boletín Oficial* de la provincia del día 23 de mayo último.

Los correspondientes pliegos de condiciones se hallarán de manifiesto en esta Secretaría, durante las horas de diez a una, todos los días no feriados que medien hasta el del remate.

Lo que se anuncia al público para su conocimiento.

Madrid, 4 de julio de 1936.—El Secretario, M. BERDEJO.

El excelentísimo Ayuntamiento, en sesión de 8 de mayo último, acordó anunciar concurso público para contratar la adquisición de ocho máquinas regadoras con destino a los servicios municipales, con sujeción a los pliegos de condiciones redactados al efecto y por importe total de 209.400 pesetas.

El plazo del concurso es el de treinta días hábiles, que empezarán a correr y contarse desde el siguiente a aquel en que aparezca el anuncio en la *Gaceta de Madrid*, y durante dicho plazo podrán presentarse proposiciones, de diez de la mañana a una de la tarde, en el Negociado de Subastas de la Secretaría y en las Tenencias de Alcaldía de los distritos de la Latina y Palacio, cuyas proposiciones deberán estar extendidas en papel de la clase 6.ª, en pliegos cerrados y lacrados, y acompañadas por se-

parado del resguardo que acredite haber consignado en la Caja general de Depósitos o en la Depositaria Municipal la cantidad de 10.470 pesetas en concepto de depósito provisional, reintegrado con los sellos municipales especiales de subastas, a razón de 15 pesetas por cada 500 o fracción de ellas, durante los expresados días y horas que comprende el plazo del concurso y en los sitios antes mencionados.

Los pliegos de condiciones facultativas y demás antecedentes estarán de manifiesto, durante los mencionados días y horas, en el Negociado de Subastas del excelentísimo Ayuntamiento.

Los licitadores declararán en sus proposiciones las remuneraciones mínimas que habrán de percibir los obreros que utilicen por jornada legal de trabajo y por horas extraordinarias.

Asimismo vienen obligados los licitadores al cumplimiento de la ley de Protección a la producción nacional de 14 de febrero de 1907.

Terminado el plazo del concurso se procederá al día siguiente, a las doce, a la apertura de los pliegos presentados, los cuales pasarán, en unión del expediente, a estudio de la Comisión que determina el artículo 8.º de las facultativas, a tenor de lo determinado en la condición 12 del pliego de las económico-administrativas.

El rematante constituirá en la Caja general de Depósitos, en concepto de fianza definitiva, para garantizar el cumplimiento del compromiso contraído, la cantidad de 20.940 pesetas, que le será devuelta a la terminación del contrato, previa la certificación correspondiente.

Todos cuantos gastos origine este concurso serán de cuenta del adjudicatario.

Lo que se anuncia al público para su conocimiento.

Madrid, 6 de julio de 1936.—El Secretario, M. BERDEJO.

SUBASTAS

El excelentísimo Ayuntamiento ha acordado, en sesión de 5 de junio último, anunciar subasta pública para contratar las obras de reforma en el edificio ocupado por el Equipo Quirúrgico, con sujeción a los pliegos de condiciones y cuadro de precios tipos redactados al efecto y por el importe total de contrata de 139.290,39 pesetas.

Los licitadores, que podrán presentarse por sí o por otra persona o Sociedad, con poder en estos últimos casos bastantado por alguno de los señores Letrados consistoriales, consignarán previamente como fianza provisional la cantidad de 6.964,51 pesetas en la Caja general de Depósitos o en la Depositaria Municipal, acompañando a los respectivos resguardos los sellos correspondientes al arbitrio municipal establecido, y el rematante la definitiva de 13.929,03 pesetas, que le será devuelta a la terminación del contrato, previa la certificación correspondiente.

La subasta se verificará el día 5 de agosto de 1936, a las doce, en la primera Casa Consistorial, plaza de la Villa, 4 (Salón de Subastas), bajo la presidencia del excelentísimo señor Alcalde o del Teniente Alcalde en quien al efecto delegue, con las formalidades establecidas en el artículo 15 del reglamento de 2 de julio de 1924, y las proposiciones para la misma se presentarán en el Negociado de Subastas de la Secretaría y en las Tenencias de Alcaldía de los distritos de la Universidad y Centro, en los días hábiles, desde el siguiente al en que aparezca inserto este anuncio en la *Gaceta de Madrid* hasta el anterior al en que ha de verificarse, durante las horas de diez de la mañana a una de la tarde.

Los pliegos de condiciones y demás antecedentes relativos a esta subasta se hallarán de manifiesto en esta Secretaría (Negociado de Subastas), durante las horas de diez a una, todos los días no feriados que medien hasta el del remate.

En los referidos pliegos de condiciones se consigna la obligación que contrae el rematante de realizar con los obreros que ocupe en la obra el contrato prevenido en el real decreto de 20 de junio de 1902.

El importe total de esta subasta será satisfecho al rematante con cargo a los fondos que administra la Junta gestora de la Oficina de Colocación y Lucha contra el Paro.

Anunciada esta subasta durante el plazo de diez días, y en la forma que establece el artículo 26 del reglamento de 2 de julio de 1924, no se formuló contra la misma reclamación alguna.

Lo que se anuncia al público para su conocimiento.

Madrid, 11 de julio de 1936.—El Secretario, M. BERDEJO.

Modelo de proposición

(que deberá extenderse en papel timbrado del Estado de la clase 6.ª, y al presentarse llevar escrito en el sobre lo siguiente: *Proposición para optar a la subasta de obras de reforma en el edificio ocupado por el Equipo Quirúrgico*):

D. ..., que vive ..., enterado de las condiciones de la subasta en pública licitación para contratar las obras de reforma en el edificio ocupado por el Equipo Quirúrgico, anunciada en la *Gaceta de Madrid* y en el *Boletín Oficial* de la provincia de los días ... y ... de ... de 193..., conforme en un todo con las mismas se compromete a tomar a su cargo dichas obras con estricta sujeción a ellas. (Aquí la proposición en esta forma: por los precios tipos, o con la baja de —tanto por ciento, en letra— en los precios tipos.)

Asimismo se compromete a que las remuneraciones mínimas que han de percibir los obreros de cada oficio y categoría empleados en las obras por jornada legal de trabajo y por horas extraordinarias no sean inferiores a los tipos fijados por la Junta creada por real orden de 26 de marzo de 1929.

Madrid, ... de ... de 193...

(Firma del proponente.)

Subastas y concursos pendientes en el día de hoy, con expresión de su cuantía y fecha de celebración

Día de la subasta o concurso	OBJETO DE LOS MISMOS	PESETAS
SUBASTAS		
18 julio	Enajenación del solar, propiedad de la Villa, sito en la calle de Carretas, esquina a la plaza de Jacinto Benavente. — Precio tipo, a razón de 1.520 pesetas el metro cuadrado.	175.438,40
20	Suministro de hierro fundido y bronce con destino a los Servicios de Fontanería, Alcantarillado, Tratamiento de aguas residuales y Parques y Jardines, durante dos años. — Importe anual calculado.	40.000
21	Enajenación del solar, propiedad de la Villa, sito en el paseo del Prado, 30 moderno. — Precio tipo, a razón de 300 pesetas el metro cuadrado.	94.632
22	Arriendo de los locales destinados a almacenes de piensos y suministro de los mismos en el Matadero y Mercado de Ganados, durante un año. Canon anual.	5.000
23	Transporte y suministro de arenas de mina y miga con destino a las obras municipales que se ejecuten en las vías públicas del Interior, Ensanche y Extrarradio de esta capital hasta 31 de diciembre de 1941. — Importe anual calculado.	500.000
25	Obras de urbanización en las vías públicas del Interior, Ensanche y Extrarradio de esta capital, a base de materiales pétreos, hasta 31 de marzo de 1941 y la conservación gratuita de las mismas durante tres años, a	

Día de la subasta o concurso	OBJETO DE LOS MISMOS	PESETAS
27 julio	partir de la última obra que se ejecute. — Importe total	5.000.000
28	Derribo y aprovechamiento de los materiales de diferentes construcciones que forman parte de la finca señalada con el número 37 de la calle de Bravo Murillo. — Precio tipo.	3.000
29	Construcción, dentro de la Casa de Campo, de dos piscinas, dos frontones y dos campos de basket-ball. Precio tipo.	581.734,46
30	Obras de urbanización en las calles de Tetuán, entre las de San Alberto, Carmen y Preciados a Mariana Pineda; San Martín, entre la plaza de las Descalzas y la calle del Arenal, y la de las Tres Cruces en toda su extensión. — Precio tipo.	216.484,44
1 agosto	Obras de reforma de los jardines del Museo de Pinturas y del paseo del Prado, y la conservación gratuita de las mismas durante un periodo de dos años. — Importe total.	1.158.810,70
5	Derribo y aprovechamiento de los materiales de la casa número 23 de la calle de Segovia. — Precio tipo.	5.000
	Obras de reforma en el edificio ocupado por el Equipo Quirúrgico. Importe total de contrata.	139.290,39
CONCURSOS		
25 julio	Suministro de piezas de recambio necesarias para la reparación y mantenimiento de los automóviles propiedad del excelentísimo Ayuntamiento marca Delahaye, durante dos años. — Plazo de admisión de proposiciones: veinte días hábiles, que empezarán a correr y contarse desde el siguiente a aquel en que aparezca el anuncio en el <i>Boletín Oficial</i> de la provincia y terminarán en la fecha que al margen se indica. — Importe anual calculado.	6.000
27	Suministro de piezas de recambio necesarias para la reparación y mantenimiento de los automóviles propiedad del excelentísimo Ayuntamiento marca Ford, durante dos años. — Plazo de admisión de proposiciones: veinte días hábiles, que empezarán a correr y contarse desde el siguiente a aquel en que aparezca el anuncio en el <i>Boletín Oficial</i> de la provincia y terminarán en la fecha que al margen se indica. — Importe anual calculado.	6.000
28	Suministro de piezas de recambio necesarias para la reparación y mantenimiento de los automóviles propiedad del excelentísimo Ayuntamiento marcas Plymouth, Austin, Fiat, Latil, Federal, Lafly, Saurer, Chevrolet, Dion y Berliet, durante dos años. — Plazo de admisión de proposiciones: veinte días hábiles, que empezarán a correr y contarse desde el siguiente a aquel en que aparezca el anuncio en el <i>Boletín Oficial</i> de la provincia y terminarán en la fecha que al margen se indica. — Importe anual calculado.	6.000
29	Suministro de piezas de recambio necesarias para la reparación y mantenimiento de los automóviles propiedad del excelentísimo Ayuntamiento marca Benz, durante dos años. — Plazo de admisión de proposiciones: veinte días hábiles, que empezarán a correr y contarse desde el siguiente a aquel en que aparezca el anuncio en el <i>Boletín Oficial</i> de la provincia y terminarán en la fecha	

Día de la subasta o concurso	OBJETO DE LOS MISMOS	PESETAS
29 julio	que al margen se indica.—Importe anual calculado..... Suministro de piezas de recambio necesarias para la reparación y entretenimiento de los automóviles propiedad del excelentísimo Ayuntamiento marca Renault, durante dos años.—Plazo de admisión de proposiciones: veinte días hábiles, que empezarán a correr y contarse desde el siguiente a aquel en que aparezca el anuncio en el <i>Boletín Oficial</i> de la provincia y terminarán en la fecha que al margen se indica.—Importe anual calculado	5.000
5 agosto	Seguros contra riesgos de incendio de las fincas propiedad de la Villa, edificios que constituyan la Colonia municipal de Casas ultrabaratadas Salud y Ahorro y el de alquiler de estas últimas.—Plazo de admisión de proposiciones: un mes, que empezará a correr y contarse desde el día siguiente al en que se inserte el anuncio en la <i>Gaceta de Madrid</i> y terminará en la fecha que al margen se indica.—Los precios tipos para estos seguros figuran relacionados en el expediente objeto de este concurso.	5.000
13	Adquisición de ocho máquinas regadoras con destino a los servicios municipales.—Plazo de admisión de proposiciones: treinta días hábiles, que empezarán a correr y contarse desde el siguiente a aquel en que aparezca el anuncio en el <i>Boletín Oficial</i> de la provincia y terminarán en la fecha que al margen se indica.—Importe total	209.400
15 julio	<i>Para reclamaciones por diez días hábiles, que empiezan a contarse desde el siguiente al en que aparezca el anuncio en el Boletín Oficial de la provincia y terminan en la fecha que al margen se expresa:</i> Suministro de productos desinfectantes con destino al Laboratorio Municipal, durante dos años.—Importe anual calculado.....	15.648,50

ANUNCIOS

El excelentísimo Ayuntamiento, en sesión de 3 del actual, ha acordado aprobar el proyecto de reglamento de Cámaras frigoríficas.

El citado reglamento se halla expuesto por término de un mes en el Negociado de Abastos de esta Secretaría, durante las horas de oficina, para que aquellos a quienes interese puedan examinarlo y formular reclamaciones si lo estiman conveniente, conforme a lo dispuesto en el artículo 146 de la vigente ley Municipal.

Lo que se hace público para general conocimiento.

Madrid, 9 de julio de 1936.—El Secretario accidental, M. SÁBORIDO.

Para dar cumplimiento a lo preceptuado en las disposiciones vigentes, queda de manifiesto en la Sección de Hacienda de esta Secretaría, por plazo de quince días hábiles, contados desde el siguiente al de la publicación de este anuncio en el *Boletín Oficial* de la provincia, el expediente comprensivo del acuerdo municipal de 3 del actual por virtud del cual se suplementa en 14.170 pesetas el concepto 145 del vigente presupuesto de gastos del Interior, con destino a satisfacer a los exbecarios procedentes de los Colegios de la Paloma y de San Ildefonso que prestan servicio en las

oficinas municipales el haber anual de 3.000 pesetas en lugar de las 2.000 que hoy perciben, detrayendo dicha cantidad del concepto 144 del mismo presupuesto.

Lo que se anuncia al público para su conocimiento.

Madrid, 9 de julio de 1936.—El Secretario accidental, M. SÁBORIDO.

En cumplimiento a lo dispuesto en las Ordenanzas municipales de la Villa de Madrid, se anuncia al público que D. Antonio Azpeitia proyecta instalar un aparato de rayos X en la casa número 24 de la calle de Velázquez.

Las personas que se consideren perjudicadas por dicha instalación expondrán por escrito ante la Alcaldía Presidencia, durante el término de ocho días, a contar desde el de la fecha de publicación del presente anuncio, lo que estimen conveniente.

Madrid, 2 de diciembre de 1935.—El Secretario, M. BERDEJO.

En cumplimiento a lo dispuesto en las Ordenanzas municipales de la Villa de Madrid, se anuncia al público que D. Miguel Marín proyecta establecer un café-bar con cafetera a presión en la casa número 17 de la calle de Alcalá.

Las personas que se consideren perjudicadas por dicha industria expondrán por escrito ante la Alcaldía Presidencia, durante el término de ocho días, a contar desde el de la fecha de publicación del presente anuncio, lo que estimen conveniente.

Madrid, 11 de mayo de 1936.—El Secretario, M. BERDEJO.

En cumplimiento a lo dispuesto en las Ordenanzas municipales de la Villa de Madrid, se anuncia al público que la Panificación Matritense (S. A.) proyecta establecer una tahona e instalar ocho electromotores con fuerza total de 20,40 caballos en la casa número 24 de la calle de San Vicente.

Las personas que se consideren perjudicadas por dichas industria e instalación expondrán por escrito ante la Alcaldía Presidencia, durante el término de ocho días, a contar desde el de la fecha de publicación del presente anuncio, lo que estimen conveniente.

Madrid, 3 de junio de 1936.—El Secretario, M. BERDEJO.

En cumplimiento a lo dispuesto en las Ordenanzas municipales de la Villa de Madrid, se anuncia al público que D. Trifón Francés proyecta establecer una imprenta con una minerva e instalar un electromotor de 0,50 caballos de fuerza en la casa número 55 de la calle de Guzmán el Bueno.

Las personas que se consideren perjudicadas por dichas industria e instalación expondrán por escrito ante la Alcaldía Presidencia, durante el término de ocho días, a contar desde el de la fecha de publicación del presente anuncio, lo que estimen conveniente.

Madrid, 3 de junio de 1936.—El Secretario, M. BERDEJO.

En cumplimiento a lo dispuesto en las Ordenanzas municipales de la Villa de Madrid, se anuncia al público que D. Prudencio Sanz proyecta instalar una cámara frigorífica y un electromotor de 0,50 caballos de fuerza en la casa número 15 de la calle de la Constanza.

Las personas que se consideren perjudicadas por dicha instalación expondrán por escrito ante la Alcaldía Presidencia, durante el término de ocho días, a contar desde el de la fecha de publicación del presente anuncio, lo que estimen conveniente.

Madrid, 5 de junio de 1936.—El Secretario accidental, M. SABORIDO.

En cumplimiento a lo dispuesto en las Ordenanzas municipales de la Villa de Madrid, se anuncia al público que D. Jerónimo González Blanco proyecta establecer un taller de grabado en vidrio e instalar un electromotor de dos caballos de fuerza en la casa número 9 de la calle del Oso.

Las personas que se consideren perjudicadas por dichas industria e instalación expondrán por escrito ante la Alcaldía Presidencia, durante el término de ocho días, a contar desde el de la fecha de publicación del presente anuncio, lo que estimen conveniente.

Madrid, 5 de junio de 1936.—El Secretario accidental, M. SABORIDO.

En cumplimiento a lo dispuesto en las Ordenanzas municipales de la Villa de Madrid, se anuncia al público que D. José Barrero proyecta establecer una casquería en el Mercado de Diego de León, cajón número 16.

Las personas que se consideren perjudicadas por dicha industria expondrán por escrito ante la Alcaldía Presidencia, durante el término de ocho días, a contar desde el de la fecha de publicación del presente anuncio, lo que estimen conveniente.

Madrid, 8 de junio de 1936.—El Secretario accidental, M. SABORIDO.

En cumplimiento a lo dispuesto en las Ordenanzas municipales de la Villa de Madrid, se anuncia al público que D. Antonio Soriano Palazón proyecta establecer un taller de ajuste e instalar un electromotor de un caballo de fuerza en la casa número 13 de la calle de Ayala.

Las personas que se consideren perjudicadas por dichas industria e instalación expondrán por escrito ante la Alcaldía Presidencia, durante el término de ocho días, a contar desde el de la fecha de publicación del presente anuncio, lo que estimen conveniente.

Madrid, 9 de junio de 1936.—El Secretario accidental, M. SABORIDO.

En cumplimiento a lo dispuesto en las Ordenanzas municipales de la Villa de Madrid, se anuncia al público que D. Francisco de Cubas y Erice proyecta instalar un grupo motor-bomba de 0,50 caballos de fuerza en la casa número 16 de la calle de Jorge Juan.

Las personas que se consideren perjudicadas por dicha instalación expondrán por escrito ante la Alcaldía Presidencia, durante el término de ocho días, a contar desde el de la fecha de publicación del presente anuncio, lo que estimen conveniente.

Madrid, 10 de junio de 1936.—El Secretario accidental, M. SABORIDO.

En cumplimiento a lo dispuesto en las Ordenanzas municipales de la Villa de Madrid, se anuncia al público que los Sucesores de Salvi proyectan instalar un electromotor de 0,12 caballos de fuerza en la casa número 6 de la calle de Sevilla.

Las personas que se consideren perjudicadas por dicha instalación expondrán por escrito ante la Alcaldía Presidencia, durante el término de ocho días, a contar desde el de la fecha de publicación del presente anuncio, lo que estimen conveniente.

Madrid, 10 de junio de 1936.—El Secretario accidental, M. SABORIDO.

En cumplimiento a lo dispuesto en las Ordenanzas municipales de la Villa de Madrid, se anuncia al público que D. Alejandro de Pedro proyecta instalar una cámara frigorífica y un electromotor en la casa número 12 de la calle de Cabestreros.

Las personas que se consideren perjudicadas por dicha instalación expondrán por escrito ante la Alcaldía Presidencia, durante el término de ocho días, a contar desde el de la fecha de publicación del presente anuncio, lo que estimen conveniente.

Madrid, 17 de junio de 1936.—El Secretario accidental, M. SABORIDO.

En cumplimiento a lo dispuesto en las Ordenanzas municipales de la Villa de Madrid, se anuncia al público que D. Fernando Castro García proyecta instalar una cámara frigorífica y un electromotor de 0,33 caballos de fuerza en la casa número 3 de la calle de Francos Rodríguez.

Las personas que se consideren perjudicadas por dicha instalación expondrán por escrito ante la Alcaldía Presidencia, durante el término de ocho días, a contar desde el de la fecha de publicación del presente anuncio, lo que estimen conveniente.

Madrid, 17 de junio de 1936.—El Secretario accidental, M. SABORIDO.

En cumplimiento a lo dispuesto en las Ordenanzas municipales de la Villa de Madrid, se anuncia al público que D. Enrique Quesada Candela proyecta instalar un horno para tostar almendras en la casa número 10 de la Carrera de San Francisco.

Las personas que se consideren perjudicadas por dicha instalación expondrán por escrito ante la Alcaldía Presidencia, durante el término de ocho días, a contar desde el de la fecha de publicación del presente anuncio, lo que estimen conveniente.

Madrid, 18 de junio de 1936.—El Secretario accidental, M. SABORIDO.

En cumplimiento a lo dispuesto en las Ordenanzas municipales de la Villa de Madrid, se anuncia al público que D. Antonio Alvarez proyecta establecer una casquería en la casa número 53 de la calle de Ramón Luján.

Las personas que se consideren perjudicadas por dicha industria expondrán por escrito ante la Alcaldía Presidencia, durante el término de ocho días, a contar desde el de la fecha de publicación del presente anuncio, lo que estimen conveniente.

Madrid, 20 de junio de 1936.—El Secretario accidental, M. SABORIDO.

En cumplimiento a lo dispuesto en las Ordenanzas municipales de la Villa de Madrid, se anuncia al público que D. Andrés García Perdices proyecta instalar dos máquinas y un electromotor de un caballo de fuerza en la casa número 6 de la calle de Guipúzcoa.

Las personas que se consideren perjudicadas por dicha instala-

ción expondrán por escrito ante la Alcaldía Presidencia, durante el término de ocho días, a contar desde el de la fecha de publicación del present- anuncio, lo que estimen conveniente.

Madrid, 20 de junio de 1936.—El Secretario accidental, M. SABORIDO.

En cumplimiento a lo dispuesto en las Ordenanzas municipales de la Villa de Madrid, se anuncia al público que D. Javier Sáenz de Heredia proyecta instalar un quemador de aceite pesado y un electromotor de 0,12 caballos de fuerza en la casa número 62 de la calle de Serrano.

Las personas que se consideren perjudicadas por dicha instalación expondrán por escrito ante la Alcaldía Presidencia, durante el término de ocho días, a contar desde el de la fecha de publicación del presente anuncio, lo que estimen conveniente.

Madrid, 20 de junio de 1936.—El Secretario accidental, M. SABORIDO.

En cumplimiento a lo dispuesto en las Ordenanzas municipales de la Villa de Madrid, se anuncia al público que D. Lucio Zataravi Henci proyecta establecer un taller de ebanistería e instalar tres electromotores con fuerza total de ocho caballos en la casa números 31 al 39 del paseo de las Acacias.

Las personas que se consideren perjudicadas por dichas industria e instalación expondrán por escrito ante la Alcaldía Presidencia, durante el término de ocho días, a contar desde el de la fecha de publicación del presente anuncio, lo que estimen conveniente.

Madrid, 20 de junio de 1936.—El Secretario accidental, M. SABORIDO.

En cumplimiento a lo dispuesto en las Ordenanzas municipales de la Villa de Madrid, se anuncia al público que D. Bonifacio de la Vega Quintanilla proyecta establecer un garaje en la casa número 11 de la calle de Pizarro.

Las personas que se consideren perjudicadas por dicha industria expondrán por escrito ante la Alcaldía Presidencia, durante el término de ocho días, a contar desde el de la fecha de publicación del presente anuncio, lo que estimen conveniente.

Madrid, 20 de junio de 1936.—El Secretario accidental, M. SABORIDO.

En cumplimiento a lo dispuesto en las Ordenanzas municipales de la Villa de Madrid, se anuncia al público que la Sociedad anónima Cafés y Maderas de Guinea proyecta establecer un almacén de maderas en la casa número 21 de la calle de Ferrer del Río.

Las personas que se consideren perjudicadas por dicha industria expondrán por escrito ante la Alcaldía Presidencia, durante el término de ocho días, a contar desde el de la fecha de publicación del presente anuncio, lo que estimen conveniente.

Madrid, 20 de junio de 1936.—El Secretario accidental, M. SABORIDO.

En cumplimiento a lo dispuesto en las Ordenanzas municipales de la Villa de Madrid, se anuncia al público que la Sociedad anónima Artistas Asociados proyecta establecer la industria de alquiler de películas en la casa número 27 de la calle de Eduardo Dato.

Las personas que se consideren perjudicadas por dicha indus-

tria expondrán por escrito ante la Alcaldía Presidencia, durante el término de ocho días, a contar desde el de la fecha de publicación del presente anuncio, lo que estimen conveniente.

Madrid, 20 de junio de 1936.—El Secretario accidental, M. SABORIDO.

En cumplimiento a lo dispuesto en las Ordenanzas municipales de la Villa de Madrid, se anuncia al público que D. Otto E. Bemberg proyecta instalar un montacoches y un electromotor de cuatro caballos de fuerza en la casa número 21 de la calle de Eduardo Dato.

Las personas que se consideren perjudicadas por dicha instalación expondrán por escrito ante la Alcaldía Presidencia, durante el término de ocho días, a contar desde el de la fecha de publicación del presente anuncio, lo que estimen conveniente.

Madrid, 20 de junio de 1936.—El Secretario accidental, M. SABORIDO.

En cumplimiento a lo dispuesto en las Ordenanzas municipales de la Villa de Madrid, se anuncia al público que D. Alfonso Soto proyecta instalar un grupo motor-bomba de un caballo de fuerza en la casa número 6 de la calle de Carranza.

Las personas que se consideren perjudicadas por dicha instalación expondrán por escrito ante la Alcaldía Presidencia, durante el término de ocho días, a contar desde el de la fecha de publicación del presente anuncio, lo que estimen conveniente.

Madrid, 20 de junio de 1936.—El Secretario accidental, M. SABORIDO.

Tenencia de Alcaldía del distrito de la Inclusa

En cumplimiento de lo acordado por el excelentísimo Ayuntamiento, se anuncia al público que el día 27 del actual, a las once de la mañana, tendrá lugar en el salón de actos de esta Tenencia de Alcaldía, Ribera de Curtidores, 2 (edificio municipal), la subasta de lotes para el situado de puestos en la verbena de San Cayetano.

El pliego de condiciones para tomar parte en la misma se encuentra en esta Secretaría a disposición de las personas que deseen examinarlo, como asimismo el número de lotes con arreglo al plano levantado al efecto.

Madrid, 13 de julio de 1936.—El Secretario de la Tenencia de Alcaldía, *Enrique Muñoz Guillén*.

BIBLIOTECAS CIRCULANTES

Servicios prestados en el mes de junio de 1936

BIBLIOTECAS	Número de lectores	Volúmenes servidos
Literaria.....	1.579	1.574
Musical.....	381	318
Parque de Madrid.....	913	931
Idem del Oeste.....	840	840
Idem Zoológico.....	134	134
Infantil.....	2.840	2.840
TOTAL.....	5.705	5.699

Tarjetas nuevas: Literaria, 21; Musical, 7.—Total, 28.

INTERVENCION

INTERIOR

Ingresos y pagos realizados por cuenta del presupuesto de 1936

INGRESOS

CAPÍTULOS	Créditos presupuestos — Pesetas	INGRESOS FORMALIZADOS		
		Hasta el 4 de julio de 1936 — Pesetas	Del 5 al 11 de julio de 1936 Pesetas	Total hasta el 11 de julio de 1936 — Pesetas
1.º—Rentas.....	354.506,43	139.280,12	40	139.320,12
2.º—Aprovechamientos de bienes comunales.....	3.544.105	25.248,93	152,50	25.401,43
3.º—Subvenciones.....	»	»	»	»
4.º—Servicios municipalizados.....	»	»	»	»
5.º—Eventuales y extraordinarios.....	2.786.954,09	1.881.226,44	1.194,70	1.882.421,14
6.º—Arbitrios con fines no fiscales.....	»	»	»	»
7.º—Contribuciones especiales.....	480.000	64.999,98	»	64.999,98
8.º—Derechos y tasas.....	26.091.632,32	10.608.346,69	336.965,91	10.945.312,60
9.º—Cuotas, recargos y participaciones en tributos nacionales.....	23.614.545,61	9.010.023,38	425	9.010.448,38
10.º—Imposición municipal.....	43.200.000	19.149.972,35	451.670,40	19.601.642,75
11.º—Multas.....	526.000	134.099,04	10.007,60	144.106,64
12.º—Mancomunidades.....	»	»	»	»
13.º—Entidades menores.....	»	»	»	»
14.º—Agrupación forzosa del Municipio.....	»	»	»	»
15.º—Resultas.....	»	»	»	»
	100.597.743,45	41.013.196,93	800.456,11	41.813.653,04
Resultas incorporadas.....	10.873.231,50	6.421.730,42	5.802,30	6.427.532,72
Sumas.....	111.470.974,95	47.434.927,35	806.258,41	48.241.185,76
Ingresos por reintegros de cantidades libradas.....	»	143.591,97	6.968,94	150.559,91
TOTAL DE INGRESOS.....	111.470.974,95	47.578.518,32	813.226,35	48.391.745,67

PAGOS

CAPÍTULOS	Créditos autorizados — Pesetas	PAGOS EJECUTADOS		
		Hasta el 4 de julio de 1936 — Pesetas	Del 5 al 11 de julio de 1936 Pesetas	Total hasta el 11 de julio de 1936 — Pesetas
1.º Obligaciones generales (1).....	30.301.490,17	11.959.515,32	32.559,30	11.992.074,62
2.º—Representación municipal.....	152.250	60.041,66	12.500	72.541,66
3.º—Vigilancia y seguridad.....	7.024.609	3.360.274,35	40,50	3.360.314,85
4.º—Policía urbana y rural.....	14.110.791,99	2.687.846,40	70.408,92	2.758.255,32
5.º—Recaudación.....	2.550.548	1.253.148,23	3.731,64	1.256.879,87
6.º—Personal y material de oficinas.....	8.478.724,12	4.076.988,26	3.216	4.080.204,26
7.º—Salubridad e Higiene.....	7.673.286,75	3.222.446,99	177.574,67	3.400.021,66
8.º—Beneficencia.....	6.726.421,72	2.866.172,32	46.902,80	2.913.075,12
9.º—Asistencia social.....	3.547.049,16	1.171.511,18	»	1.171.511,18
10.º—Instrucción pública.....	6.465.835,40	3.016.777,44	48.129,14	3.064.906,58
11.º—Obras públicas (1).....	9.627.727,76	4.183.926,86	10.911,69	4.194.838,55
12.º—Montes.....	500	250	»	250
13.º—Fomento de los intereses comunales (1).....	200.000	200.000	»	200.000
14.º—Mancomunidades.....	»	»	»	»
15.º—Entidades menores.....	»	»	»	»
16.º—Agrupación forzosa del Municipio.....	»	»	»	»
17.º—Imprevistos.....	1.065.000	1.003.332,35	3.186,50	1.006.518,85
18.º—Resultas.....	2.551.055,68	»	»	»
	100.475.289,75	39.082.231,36	409.161,16	39.471.392,52
Resultas incorporadas.....	13.540.497,05	7.155.396,85	205.642,60	7.361.039,45
Sumas.....	114.015.786,80	46.217.628,21	614.803,76	46.832.431,97
Pagos por devoluciones de ingresos.....	»	106.396,26	23.882,40	130.278,66
TOTAL DE PAGOS.....	114.015.786,80	46.324.024,47	638.686,16	46.962.710,63

(1) En estos capítulos existen transferencias.

BALANCE

	PESETAS	PESETAS
Ingresos formalizados.....	48.241.185,76	48.110.907,10
Idem devueltos.....	130.278,66	
Pagos realizados.....	46.832.431,97	46.681.872,06
Idem reintegrados.....	150.559,91	
Existencia en Depositaria.....		1.429.035,04

ENSANCHE

Estado semanal de ingresos y pagos realizados por cuenta del presupuesto ordinario de 1936

INGRESOS

CAPÍTULOS	Créditos presupuestos — Pesetas	INGRESOS FORMALIZADOS		
		Hasta el 5 de julio de 1936 — Pesetas	Del 6 al 12 de julio de 1936 — Pesetas	Total hasta el 12 de julio de 1936 — Pesetas
1.º—Rentas.....	»	4.000	»	4.000
2.º—Aprovechamiento de bienes comunales.....	»	»	»	»
3.º—Subvenciones.....	1.000	»	»	»
4.º—Servicios municipalizados.....	»	»	»	»
5.º—Eventuales y extraordinarios.....	351.800	193.810,25	394	194.204,25
6.º—Arbitrios con fines no fiscales.....	»	»	»	»
7.º—Contribuciones especiales.....	»	»	»	»
8.º—Derechos y tasas.....	»	»	»	»
9.º—Cuotas, recargos y participaciones en tributos nacionales...	22.600.000	6.883.814,56	»	6.883.814,56
10.—Imposición municipal.....	»	»	»	»
11.—Multas.....	»	»	»	»
12.—Mancomunidades.....	»	»	»	»
13.—Entidades menores.....	»	»	»	»
14.—Agrupación forzosa del Municipio.....	»	»	»	»
15.—Resultas.....	2.200.000	5.520.442,32	»	5.520.442,32
	25.152.800	12.602.067,13	394	12.602.461,13
15.—Resultas (por incorporación).....	12.535.263,32	9.535.320,02	»	9.535.320,02
Sumas.....	37.688.063,32	22.137.387,15	394	22.137.781,15
Ingresos por reintegro de cantidades libradas.....	»	9.759,38	»	9.759,38
TOTAL DE INGRESOS.....	37.688.063,32	22.147.146,53	394	22.147.540,53

PAGOS

CAPÍTULOS	Créditos autorizados — Pesetas	PAGOS EJECUTADOS		
		Hasta el 5 de julio de 1936 — Pesetas	Del 6 al 12 de julio de 1936 — Pesetas	Total hasta el 12 de julio de 1936 — Pesetas
1.º—Obligaciones generales.....	13.782.837,29	6.307.506,69	87,55	6.307.594,24
2.º—Representación municipal.....	»	»	»	»
3.º—Vigilancia y seguridad.....	»	»	»	»
4.º—Policía urbana y rural.....	2.512.300,25	1.678.710,14	17.246,60	1.695.956,74
5.º—Recaudación.....	998.000	473.239,03	1.825	475.064,03
6.º—Personal y material de oficinas.....	1.403.141,25	675.364,16	»	675.364,26
7.º—Salubridad e higiene.....	2.081.468,50	656.835,15	401.530,92	1.058.366,07
8.º—Beneficencia.....	»	»	»	»
9.º—Asistencia social.....	350.000	129.827,07	»	129.827,07
10.—Instrucción pública.....	»	»	»	»
11.—Obras públicas.....	3.642.658,50	1.565.813,85	10.310,27	1.576.124,12
12.—Montes.....	»	»	»	»
13.—Fomento de los intereses comunales.....	»	»	»	»
14.—Servicios municipalizados.....	»	»	»	»
15.—Mancomunidades.....	»	»	»	»
16.—Entidades menores.....	»	»	»	»
17.—Agrupación forzosa del Municipio.....	»	»	»	»
18.—Imprevistos.....	240.000	122.727,31	»	122.727,31
	25.010.405,79	11.610.023,50	431.000,34	12.041.023,84
19.—Resultas (por incorporación).....	6.016.683,49	2.755.690,40	2.187,31	2.757.877,71
Sumas.....	31.027.089,28	14.365.713,90	433.187,65	14.798.901,55
Pagos por devoluciones de ingresos.....	»	»	47,15	47,15
TOTAL DE PAGOS.....	31.027.089,28	14.365.713,90	433.234,80	14.798.948,70

BALANCE

	PESETAS	PESETAS
Ingresos formalizados.....	22.137.781,15	
Idem devueltos.....	47,15	22.137.734
Pagos ejecutados.....	14.798.901,55	
Idem reintegrados.....	9.759,38	14.789.142,17
Existencia en Depositaria.....		7.348.591,83

Madrid, 13 de julio de 1936.—El Interventor municipal, Ramiro Díaz Sobrado.

Cotización en Bolsa de los valores municipales durante los días que se expresan

	Anterior	Día 6	Día 7	Día 8	Día 9	Día 10	Día 11
Empréstito de 1868.—Obligaciones de 100 pesetas, al 3 por 100.....	122 9/10	»	»	»	»	»	»
Expropiaciones en el Interior (de 1909).—Obligaciones de 500 pesetas, al 5 por 100.....	95	»	»	»	»	»	»
Empréstito de 1914.—Obligaciones de 500 pesetas, al 5 por 100.....	76,50	»	»	»	75,25	»	»
Empréstito de 1918.—Obligaciones de 500 pesetas, al 5 por 100.....	76	»	»	»	»	»	»
Empréstito de 1923.—Obligaciones de 500 pesetas, al 5,50 por 100.....	79,50	»	79	»	»	»	»
Empréstito de 1927.—Obligaciones de 500 pesetas, al 5,50 por 100.....	85,50	»	»	»	»	»	»
Empréstito de 1929.—Obligaciones de 500 pesetas, al 5 por 100.....	71,85	»	71,75	71,75	»	»	»
Empréstito de 1931.—Obligaciones de 500 pesetas, serie A, al 5,50 por 100.....	90,25	90	90,25	90,25	»	90,50	»
Empréstito de 1931.—Obligaciones de 2.500 pesetas, serie B, al 5,50 por 100.....	90,25	90	90,25	90,25	90,25	90,50	»
Empréstito de 1931.—Obligaciones de 5.000 pesetas, serie C, al 5,50 por 100.....	92,50	90	»	90,25	90,25	90,50	»
Obligaciones del Ensanche de 1931.—Obligaciones de 500 pesetas, serie A, al 5,50 por 100.....	90,25	90	90,25	90,25	90,25	90,50	»
Obligaciones del Ensanche de 1931.—Obligaciones de 2.500 pesetas, serie B, al 5,50 por 100.....	90,25	90	90,25	90,25	90,25	90,50	»
Obligaciones del Ensanche de 1931.—Obligaciones de 5.000 pesetas, serie C, al 5,50 por 100.....	90,50	90	»	90,25	90,25	90,50	»

ANUNCIO

Arbitrio sobre los perros

Terminada la matrícula del arbitrio sobre los perros, queda expuesta al público por espacio de quince días, a partir de esta fecha, en la Administración de Rentas y Exacciones municipales, sita en la plaza de la Villa, 4 (Casa de Cisneros), para que pueda ser examinada por los contribuyentes con objeto de poder formular las reclamaciones pertinentes a su derecho en cuanto a inclusión o reforma de las cuotas.

Transcurrido dicho plazo se procederá al cobro de los recibos en período voluntario desde el 1 de septiembre del año actual, con arreglo a lo que determina el Estatuto de Recaudación vigente.

Madrid, 15 de julio de 1936.—El Administrador de Rentas y Exacciones, *Ignacio Martínez Bazán*.

POLICIA URBANA

DIRECCION DEL SERVICIO DE INCENDIOS

Servicios prestados por el Cuerpo de Bomberos en los días del 25 de junio al 1 de julio de 1936

Día 25, Cerro Bermejo (paseo de Extremadura); se recibió el aviso a las 13'25 y se terminó a las 13'52; motivó el servicio un hundimiento por explosión de una bomba.

Día 25, Alonso Cano, 93; se recibió el aviso a las 13'58 y se terminó a las 16'55; motivó el servicio un reconocimiento por explosión de una bomba.

Día 25, Pelayo, 43; se recibió el aviso a las 16'40 y se terminó a las 17'05; motivó el servicio el incendio del hollín de una chimenea.

Día 25, Covarrubias, 35; se recibió el aviso a las 20'10 y se terminó a las 21'40; motivó el servicio el hundimiento de unos pares.

Día 26, Casa de Campo; se recibió el aviso a las 17'30 y se terminó a las 18'25; motivó el servicio el incendio de monte bajo.

Día 27, Florida, 16; se recibió el aviso a las 15'30 y se terminó a las 15'55; motivó el servicio el incendio del hollín de una chimenea.

Día 27, Palma, esquina a San Andrés; se recibió el aviso a las 17'20 y se terminó a las 17'50; motivó el servicio tapar una zanja.

Día 27, Concepción Arenal, 3; se recibió el aviso a las 20'27 y se terminó a las 21'55; motivó el servicio el incendio del hollín de una chimenea.

Día 28, Pueblo Nuevo (Canillas); se recibió el aviso a las 14'20 y se terminó a las 15'10; motivó el servicio el incendio de un vertedero.

Día 28, Sánchez Bustillo (vía pública); se recibió el aviso a las 16 y se terminó a las 16'30; motivó el servicio retirar una rama de un árbol.

Día 28, camino de Canillas (trapería); se recibió el aviso a las 16'30 y se terminó a las 18; motivó el servicio el incendio de la armadura y unos trapos.

Día 28, Avenida de Menéndez Pelayo, 41; se recibió el aviso a las 19'30 y se terminó a las 20; motivó el servicio inundarse un piso por dejar abierto el grifo del agua.

Día 28, Los Madrazo, 11; se recibió el aviso a las 21'20 y se terminó a las 21'40; motivó el servicio desprenderse un chaperón de plomo.

Día 29, Villanueva, 15; se recibió el aviso a las 15'05 y se terminó a las 15'35; motivó el servicio el incendio del hollín de una chimenea.

Día 29, camino de Vinateros; se recibió el aviso a las 15'15 y se terminó a las 16; motivó el servicio el incendio del trigo de un sembrado.

Día 29, Alcalá, 46; se recibió el aviso a las 23'50 y se terminó a las 1'40; motivó el servicio el incendio de una línea de luz eléctrica.

Día 30, plaza de García Hernández; se recibió el aviso a las 0'40 y se terminó a las 1'40; motivó el servicio la explosión e incendio de un registro de luz eléctrica.

Día 30, Casa de Campo; se recibió el aviso a las 18'30 y se terminó a las 18'37; motivó el servicio el incendio de monte bajo.

Día 30, Vergara, 16; se recibió el aviso a las 21'25 y se terminó a las 21'50; motivó el servicio el incendio del hollín de una chimenea.

Día 30, plaza de la Constitución (vía pública); se recibió el aviso a las 22'23 y se terminó a las 22'30; motivó el servicio sacar a un hombre de una cueva.

Día 1, Pacífico, 36; se recibió el aviso a las 2'58 y se terminó a las 0'40; motivó el servicio el incendio de tres pabellones llenos de paja.

Día 1, Puerta del Sol, 12; se recibió el aviso a las 3 y se terminó a las 3'20; motivó el servicio el incendio del hollín de una chimenea.

Día 1, Almansa, 17; se recibió el aviso a las 8'10 y se terminó a las 8'30; motivó el servicio la misma causa que el anterior.

Día 1, Galileo, 60; se recibió el aviso a las 11'55 y se terminó a las 12'25; motivó el servicio una falsa alarma.

Día 1, Guipúzcoa, 3; se recibió el aviso a las 11'55 y se terminó a las 13'25; motivó el servicio el desagüe de una cueva.

Día 1, Fernández de la Hoz, 60 y 62; se recibió el aviso a las 12'35 y se terminó a las 13'58; motivó el servicio el hundimiento de una finca por explosión de una bomba.

Día 1, Fernández de la Hoz, 60 y 62; se recibió el aviso a las 14'50 y se terminó a las 16'32; motivó el servicio el apeo de la finca anterior.

Día 1, Enrique Trompeta, 8; se recibió el aviso a las 17'20 y se terminó a las 18'45; motivó el servicio la rotura por atranco de la bajada general de los retretes.

Día 1, Voluntarios Macabebes, 6; se recibió el aviso a las 17'25 y se terminó a las 18'45; motivó el servicio la misma causa que el anterior.

Día 1, Seco, 33; se recibió el aviso a las 17'40 y se terminó a las 18'50; motivó el servicio el reconocimiento de un desagüe.

Día 1, Carnero, frente al número 6; se recibió el aviso a las 19'45 y se terminó a las 20; motivó el servicio el incendio de una portada.

Día 1, Escuadra, 7; se recibió el aviso a las 20'30 y se terminó a las 21; motivó el servicio desprenderse un canalón.

Día 1, Colegiata, 11; se recibió el aviso a las 20'43 y se terminó a las 21'11; motivó el servicio el incendio del hollín de una chimenea.

Día 1, carretera de Alcobendas (Chamartín de la Rosa); se recibió el aviso a las 21'22 y se terminó a las 22'30; motivó el servicio el incendio de corcho y madera.

Día 1, Costanilla de los Desamparados, 2 y 4; se recibió el aviso a las 23'07 y se terminó a las 23'50; motivó el servicio el incendio de una medianería.

SERVICIOS EXTRAORDINARIOS

Visitas giradas por el Arquitecto Director, 14, e ídem íd. por los Jefes de zona, 56.—Total, 70.

Madrid, 2 de julio de 1936.—El Arquitecto Director, *Luis Martínez Díez*.

TENENCIA DE ALCALDIA DEL DISTRITO DE BUENAVISTA

Juicios celebrados en la última semana

Multados	315
Apercibidos	246
Sobrescidos	4
Pendientes	22
Total	587

Importe de las multas impuestas, 2.252 pesetas.

BENEFICENCIA

INSTITUTO ANTITUBERCULOSO MUNICIPAL

Resumen estadístico de la labor realizada durante el mes de junio de 1936

	Número de enfermos
Dr. Ruigómez Velasco.—Consulta de selección	672
» Villegas Gallifa.—Idem de adultos	464
» Carrasco Rus.—Idem de niños	353
» García Vicente.—Idem de laringología	873
» Esteban Muñoz.—Idem de tuberculosis quirúrgicas	44
» Ruigómez Velasco.—Idem de convivientes	278
TOTAL DE CONSULTAS	2.684
Dr. Vélez Calderón. Radiografías... 192	1.135
Rayos X. Radioscopias... 943	
Cuti-reacciones	443
Inyecciones	1.293
» Hipodérmicas... 430	
» Intratraqueales... 389	
» Intravenosas... 474	
Operaciones	639
» Pneumotórax... 101	
» Torácicas... 38	
» Laringológicas... 500	
Dr. Mayoral Car-pintero.—Análisis. Orina... 25	262
Espustos... 96	
Sangre... 130	
Otros análisis... 11	
Reacciones especiales: Vacuna	7
Lavados pulmonares	73
Correspondencia recibida	12
Idem enviada	23
TOTAL DE SERVICIOS	6.571

Madrid, 30 de junio de 1936.—El Director, *Dr. E. Alvaro Gracia*.

CEMENTERIOS

Inhumaciones verificadas desde el 9 al 15 de julio de 1936 y en igual período del quinquenio anterior

CEMENTERIOS	INHUMACIONES					
	1936	1935	1934	1933	1932	1931
Municipales	255	300	245	224	255	275
San Justo	1	4	2	4	2	5
San Lorenzo	6	3	7	8	9	9
Santa María	3	1	3	5	1	4
San Isidro	2	1	2	»	3	4
Cripta de la iglesia de la Concepción	»	»	»	»	»	»
	267	309	259	241	270	297
Fetos inhumados en los municipales	27	32	37	31	37	32

TARIFA DE ANUNCIOS OFICIALES

Pesetas

Relativos a subastas, concursos y hallazgo de objetos en la vía pública, línea	0,50
Relativos a instalación de motores, ascensores, montacargas y otros análogos, apertura de establecimientos insalubres, peligrosos e incómodos, y demás que se publiquen por disposición de la Alcaldía Presidencia a los fines de la licencia solicitada, línea	1
Las suscripciones se entenderán por trimestres completos, a contar desde los meses de enero, abril, julio y octubre de cada año, cualquiera que sea la fecha en que se realicen.	

ARTES GRÁFICAS MUNICIPALES

REPUBLICA ESPAÑOLA



AYUNTAMIENTO DE MADRID

BOLETIN DE COTIZACIONES

15 de julio de 1936

Nuevos precios de la carne de vacuno mayor

Por el excelentísimo señor Gobernador civil se ha aprobado la siguiente regulación de precios para la venta de carne de vacuno mayor, propuesta por la excelentísima Alcaldía Presidencia:

Clase extra: solomillo, riñones, tapa, cadera y rondel de contra, libre de regulación; de primera, a

4,40 pesetas kilogramo; de segunda, a 3,30, y de tercera, a 1,50.

Los nuevos precios significan una baja de 20 céntimos en kilogramo.

El pan consumido en Madrid en 1935

Según datos oficiales facilitados por el Consorcio de la Panadería, en la capital ha ascendido el consumo de pan durante el año de 1935 a las cifras siguientes:

	CANDEAL	FRANCES	VIENA	CUBANO	TOTAL	
	Kilogramos	Manos	Manos	Manos	Kilogramos	Manos
Fabricado en Madrid.....	73.780.689	7.818.428	28.551.971	12.874.159	73.780.689	49.244.558
Procedente de pueblos limítrofes.....	581.285	398	52.060	25.504	581.285	77.962
TOTALES GENERALES.....					74.361.974	49.322.520

HARINA INVERTIDA EN LA FABRICACIÓN

	CANDEAL	FRANCES	VIENA	CUBANO	TOTAL
	Kilogramos	Kilogramos	Kilogramos	Kilogramos	Kilogramos
En el pan elaborado en Madrid...	61.481.448	3.127.371	7.137.992	3.576.441	75.323.252
En el pan introducido de pueblos limítrofes.....	484.384	159	13.015	7.085	504.643
TOTAL GENERAL					75.827.895

Para fabricar el pan que consume el vecindario madrileño, trabajan diariamente los obreros que a continuación se expresan: 1.421, para la elaboración de pan candeal; 121, para el francés; 488, para el de Viena, y 204, para el cubano y otras clases.

Subasta de pieles y cueros en el Matadero madrileño

Se ha verificado en el Matadero madrileño la subasta de cueros y pieles para el trimestre actual.

La producción de la Sociedad La Unión fué adjudicada en la forma que sigue:

Primer lote, de los lunes y jueves del trimestre, a don Antonio Serra, a 18 céntimos y cuarto por kilogramo de la canal; segundo lote, de los martes y viernes, a señor

Hijo de Valentín Rueda, a igual precio, y tercer lote, de los miércoles y sábados, a D. José Comas, a 18 céntimos y medio.

La del Sindicato de Expendedores fué rematada así:

Primer lote, de los lunes y jueves del trimestre, a señores Hijos de Honorio Riesgo (S. A.), a 18 céntimos por kilogramo de la canal; segundo lote, de los martes y viernes, al mismo rematante, a 18 céntimos y cuarto, y tercer lote, de los miércoles y sábados, a señor Hijo de Valentín Rueda, a 18 céntimos y cuarto.

La producción de La Forzosa quedó adjudicada a don Juan Casanave, a 18 céntimos y tres cuartos.

Con la de la Cooperativa de Ternereros se quedó don Andrés Rueda, al mismo precio.

La subasta de pieles de lanares fué adjudicada en las siguientes condiciones:

Producción trimestral de La Unión de Expendedores de Carnes: Pieles de lana blanca, merina o rasa, adjudicadas

cadras a señor Hijo de Valentín Rueda, a 50 céntimos por kilogramo de la canal; de rapón, blancas, merinas o rasas, a señor Nieto de Santiago Escudero, a 33 céntimos y cuarto.

Producción del Sindicato: Pielas de lana blanca, merina o rasa, adjudicadas a D. Santos Morales, a 45 céntimos y medio por kilogramo de la canal; de rapón, blancas, merinas o rasas, a D. Juan N. Martín, a 33 céntimos.

Producción de La Forzosa: Pielas de lana blanca, merina o rasa, a D. Juan Casanave, a 46 céntimos por kilogramo de la canal; de rapón, blancas, merinas o rasas, a 33 céntimos.

Producción de la Cooperativa de Ternereros: Pielas de lana, blancas, merinas o rasas, a señor Hijo de Valentín Rueda, a 50 céntimos por kilogramo de la canal; de rapón, blancas, merinas o rasas, a D. Juan Casanave, a 27 y medio céntimos.

En resumen la producción de pielas de lanar con lana blanca, merinas o rasas, adjudicada de 45 y medio céntimos por kilogramo de la canal a 50; y la de rapón, blancas, merinas o rasas también, de 27 y medio céntimos a 33 y cuarto. En baja de seis a ocho céntimos por kilogramo de la canal respecto de los tipos de adjudicación del pasado trimestre.

Las pielas de cordero lana, negros y bastos del país, tienen un rebajo para este trimestre de 10 céntimos, a descontar del tipo de adjudicación de las blancas, merinas o rasas con lana. Para las pielas de reses gallegas y portuguesas el rebajo es de 20 céntimos. Y para las rotas, de 1,25 pesetas por pieza.

Las pielas de rapón, negro y basto del país, tienen un rebajo de cinco céntimos por kilogramo, a deducir del tipo de adjudicación de las blancas, merinas o rasas esquiladas. Las gallegas y portuguesas, rebajo de 15 céntimos. Y las rotas, 0,75 pesetas por pieza.

El mejoramiento de nuestra producción olivarera

España es la nación más olivarera del mundo, y olivares tan hermosos y admirables como los que existen en muchas de sus regiones no los hay en ningún otro país; pero con ser todo eso cierto, no lo es menos que la mayoría de los españoles lo ignoran, y, obsesionados con la manía absurda de nuestra sistemática inferioridad respecto a todo lo del extranjero, han dado lugar a que los de otros países, aprovechando el abandono en que teníamos el inmenso tesoro de la producción olivarera nacional, lo hayan explotado durante muchos años, enriqueciéndose a costa nuestra.

Es preciso despertar y que sepamos apreciar la realidad de nuestra riqueza olivarera, que es la mayor del mundo, para que la estimemos como corresponde y logremos que el río de oro que su producción debe representar para España deje aquí para los españoles los mayores beneficios posibles.

Los olivareros, aun procediendo con exagerado individualismo, que les ha impedido apreciar la magnitud del conjunto de la obra, han realizado la empresa colosal de haber formado esa enorme riqueza de olivos, cuyas plantaciones rebasan ya los dos millones de hectáreas; pero la obra imprescindible del Estado para guiar el progreso de la olivicultura nacional casi no ha empezado; nuestras Estaciones olivareras, que debieran ser las mejores del mundo, para estar a tono de la primacía que como país olivarero nos corresponde, desgraciadamente son pocas y mal dotadas, no disponiendo por ello de los medios necesarios para actuar con eficacia en la obra que les corresponde hacer, resolviendo los múltiples problemas de la olivicultura en las regiones respectivas y enseñando a los olivareros cómo deben proceder para mejorar sus producciones, tanto de aceitunas como de aceites.

Cuando la opinión general en España vaya conociendo que la riqueza olivarera es una de las bases principales para la vida de la nación y que el cultivo de los olivos soluciona cual ningún otro las penosas crisis de trabajo para los obreros agrícolas en la época calamitosa del invierno, seguramente desearán todos los españoles que se fomente esa riqueza, y entonces los Gobiernos, que hasta ahora han tenido con tanta pobreza a las Estaciones olivareras, las cuidarán con preferente atención, dotándolas como es preciso para que puedan así efectuar la beneficiosa labor que les incumbe.

MEJORA DE LA PRODUCCIÓN OLIVARERA MEDIANTE LOS INJERTOS

Las plantaciones de los olivares en España se han efectuado por mera iniciativa particular, sin que los interesados en ellas hayan seguido ningún plan metódico y ordenado; cada cual ha procedido conforme a su criterio y muchas veces según su capricho, resultando así que hemos formado los olivares más importantes del mundo, pero con muchos defectos que pueden subsanarse, obteniendo con ellos mejoras de inmenso valor.

Una de ellas, que ahora no preocupa a los olivareros y con el tiempo será muy necesaria, es la de distribuir convenientemente las distintas variedades de olivos en cada comarca, para que así pueda empezarse la recolección del fruto cuando esté en sazón el de las más tempranas, continuar luego con las de maduración intermedia y proseguir después con las tardías, lográndose de este modo operar siempre en las almazaras con fruto maduro y fresco para obtener los aceites finos naturales, que han sido, son y serán, en todas partes, los de mejor calidad.

Cuando se comprenda que la única solución del problema aceitero está en la elaboración de esos aceites finos naturales, habrá necesariamente que ir a la adecuada distribución de las variedades y ello exigirá el empleo de los injertos en gran escala.

Pero hasta que los olivareros sepan apreciar bien la valía de la calidad, atenderán con preferencia a la can-

tividad, y ésta podrá también aumentarse mucho a base de los injertos, conforme vamos a exponer.

SISTEMA DE PODA COMBINADA CON INJERTO

El olivo es uno de los árboles que se renueva más fácilmente, y por esto será quizá el que más se poda entre todos los cultivados en grandes extensiones; pero es práctica habitual, cuando se corta una rama por considerarla vieja, esperar a que se produzcan los nuevos brotes para elegir de entre ellos el que parezca mejor para sustituir a la rama suprimida, y como los tejidos que están próximos al corte son también viejos, ocurre con frecuencia que tienen pocas yemas, por lo cual esos brotes no salen en los sitios convenientes y a veces faltan en absoluto, perdiéndose entonces la circulación de savia en esa zona, que termina secándose; estos daños graves, ocasionados por no haber brotes o producirse donde no convienen, se evitan por completo si la supresión de la rama, en vez de hacerla, como es costumbre, durante el invierno, se efectúa en la primavera y procedemos a injertarla en seguida, pues así conseguiremos que los brotes se produzcan en los sitios más adecuados.

Con sólo proceder así tendríamos, mediante el empleo de los injertos combinados con la poda, una mejora de gran valía para la producción olivarera; pero aún podremos conseguir que esa mejora resulte mucho mayor si ponemos los injertos procedentes de una planta que, siendo de la misma variedad, resulte excepcionalmente buena por la cuantía y calidad de los frutos que produzca.

En las plantas, como en los animales, por bien seleccionados que estén, hay diferencias individuales muy acentuadas, que sirven de base para mejorar la selección; siendo esto cierto, lo que nos interesa es buscar para cada variedad de olivos cuáles son los ejemplares mejores por su producción de fruto en las zonas respectivas, cosa ésta que, hasta la fecha, en España nadie ha procurado, y cuando supiésemos cuáles eran esos árboles de calidad superior habríamos encontrado un verdadero tesoro, pues de la forma sencilla que hemos indicado podríamos conseguir, en varios años, que todos los olivos fuesen de la categoría excelente que tuvieran los elegidos.

La mejora que así lograríamos sería de un valor extraordinario, pues supondría un aumento muy considerable de producción y con la ventaja enorme de que se conseguiría sin variar los gastos de cultivo más que en lo referente a la recolección, por la mayor cosecha que se obtendría.

Si la selección para buscar esos ejemplares de bondad excepcional se hiciera bien, consideramos que con el sistema que hemos indicado podríamos mejorar la producción olivarera nacional en más del veinte por ciento, y esto representa un valor anual superior a cien millones de pesetas, ya que la producción media por año de los olivos en España vale, según las estadísticas

oficiales del Ministerio de Agricultura, más de quinientos millones de pesetas.

Es posible que para muchos de los que lean estas apreciaciones nuestras resulte exagerado el valor que calculamos a esa mejora, pero tenemos la seguridad de que no tiene exageración alguna, y así lo estimarán cuantos conozcan las diferencias grandes de producción que hay de unos a otros árboles entre los olivos correspondientes a la misma variedad, y que vegetan en condiciones análogas de terreno, clima y cuidados culturales, existiendo algunos muy productivos que los oliveros llaman *castizos*, al lado de otros que por su escasa producción les dan el nombre de *descastados*.

Estamos convencidos de que el problema que planteamos con ese sistema de poda combinada con el injerto puede ser muy beneficioso para la riqueza olivarera nacional, pero no se resolverá satisfactoriamente mientras no logremos formar, en todas las zonas donde tenga importancia el cultivo de los olivos, muchos equipos de obreros que sean buenos injertadores y, al mismo tiempo, que sean también buenos podadores.

LOS OBREROS PODADORES E INJERTADORES DE OLIVOS

Conocemos todas las regiones olivareras de España y en ninguna hemos encontrado buenos injertadores: las operaciones de injerto las practican siguiendo las enseñanzas tradicionales de sus antepasados, pero de un modo rutinario y sin conocer los principios fundamentales de esas operaciones, resultando por ello que aun los más hábiles estropean con frecuencia muchos árboles; además, el número de los obreros que se dedican a injertar es tan sumamente reducido, que en modo alguno podrían ser suficientes para la obra de gran amplitud que estimamos debe hacerse en la transformación de los olivares de España; para que esa obra pueda realizarse es absolutamente imprescindible que por el personal de las Estaciones olivareras se prodiguen las enseñanzas, dando muchos cursillos a los obreros de las principales zonas de olivos para que aprendan a ser buenos injertadores; el éxito de estas enseñanzas, como prácticamente hemos comprobado, supera a las esperanzas más optimistas, pues los obreros españoles reúnen condiciones tan estimables como los mejores de cualquier país, y sabiéndoles enseñar aprenden en seguida.

Los podadores de olivos abundan en casi todas las zonas olivareras, pero también, al igual que los injertadores, proceden según la rutina que han adoptado en cada localidad, pues desconocen por completo lo que es elemental para practicar bien esa operación, ocasionando por esto verdaderos destrozos en muchos olivos cuando los podan.

Teniendo en cuenta que, según nuestro plan, la poda debe combinarse con el injerto, convendrá que a los mismos obreros se les enseñe a injertar y a podar.

Para que todo esto tenga efectividad, hay ahora una dificultad grande, a la que ya hemos aludido antes: las

(Continuará.)

VENTA DE PAN

Relación por clases del fabricado en las tahonas de cada distrito durante los días que se expresan (1)

DISTRITOS	DÍA 2			DÍA 3			DÍA 4		
	De familia	De flor	De lujo	De familia	De flor	De lujo	De familia	De flor	De lujo
	KILOS	KILOS	KILOS	KILOS	KILOS	KILOS	KILOS	KILOS	KILOS
Centro.....	725	1.270	4.650	737	1.289	4.635	751	1.300	4.695
Hospicio.....	14.145	3.115	3.750	14.160	3.134	3.785	14.200	3.148	3.396
Chamberí.....	15.040	8.530	7.925	15.064	8.548	7.930	15.085	8.560	7.982
Buenavista.....	18.590	3.725	18.510	18.633	3.740	18.511	18.650	3.761	18.545
Congreso.....	11.483	3.780	6.299	11.495	3.791	6.315	11.517	3.799	6.347
Hospital.....	10.398	2.294	4.410	10.415	2.305	4.423	10.436	2.320	4.448
Inclusa.....	13.815	5.450	7.154	13.865	5.470	7.174	13.890	5.492	7.190
Latina.....	20.140	3.180	4.135	20.153	3.197	4.151	20.172	3.230	4.180
Palacio.....	14.160	1.630	5.415	14.185	1.680	5.452	14.215	1.697	5.475
Universidad.....	24.510	7.390	22.830	24.531	7.413	22.845	24.560	7.442	22.867
TOTAL.....	143.006	40.364	85.078	143.238	40.987	85.311	143.476	40.748	85.125

DISTRITOS	DÍA 5			DÍA 6			DÍA 7			DÍA 8		
	De familia	De flor	De lujo	De familia	De flor	De lujo	De familia	De flor	De lujo	De familia	De flor	De lujo
	KILOS	KILOS	KILOS	KILOS	KILOS	KILOS	KILOS	KILOS	KILOS	KILOS	KILOS	KILOS
Centro.....	760	1.327	4.715	740	1.300	4.695	730	1.280	4.675	721	1.265	4.670
Hospicio.....	14.217	3.165	3.415	14.195	3.142	3.389	14.160	3.125	3.364	14.141	3.111	3.340
Chamberí.....	15.140	8.587	7.995	15.100	8.561	7.964	15.093	8.542	7.957	15.070	8.520	7.430
Buenavista.....	18.680	3.791	18.560	18.637	3.765	18.540	18.621	3.740	18.605	18.585	3.724	18.590
Congreso.....	11.545	3.825	6.366	11.520	3.800	6.340	11.500	3.765	6.310	11.475	3.740	6.300
Hospital.....	10.465	2.315	4.460	10.437	2.325	4.417	10.400	2.304	4.390	10.385	2.290	4.367
Inclusa.....	13.915	5.510	7.213	13.900	5.494	7.200	13.850	5.463	7.191	13.831	5.435	7.160
Latina.....	20.195	3.245	4.193	20.170	3.220	4.167	20.145	3.200	4.140	20.125	3.184	4.126
Palacio.....	14.240	1.723	5.494	14.200	1.704	5.468	14.167	1.686	5.440	14.155	1.670	5.415
Universidad.....	24.590	7.468	22.880	24.565	7.442	22.857	24.530	7.425	22.830	24.505	7.415	22.800
TOTAL.....	143.747	40.986	85.289	143.464	40.753	85.037	143.196	40.530	84.902	142.993	40.354	84.178

(1) En el pan de familia están incluidas las libretas de forma redonda y superficie lisa. La casilla de pan de lujo se refiere al de viena, francés y gallego.

MERCADO DE LA CEBADA

Relación de precios de artículos de consumo durante los días que se expresan

ESPECIES	PRECIOS						
	Día 2	Día 3	Día 4	Día 5	Día 6	Día 7	Día 8
	Pesetas	Pesetas	Pesetas	Pesetas	Pesetas	Pesetas	Pesetas
Frutas							
Acerolas, kilogramo.....	»	»	»	»	»	»	»
Albaricoques, ídem.....	0,20 a 1,25	0,30 a 1,25	0,35 a 1,25	»	0,15 a 1	0,20 a 1	0,15 a 1
Albaricoques de la tierra, ídem.....	»	»	»	»	»	»	»
Brevas, ídem.....	0,40 a 0,70	0,40 a 0,70	0,40 a 0,70	»	0,40 a 0,70	0,40 a 0,70	0,40 a 0,70
Camuesas, ídem.....	»	»	»	»	»	»	»
Cerezas, ídem.....	0,60 a 1,50	0,60 a 1,50	0,60 a 1,75	»	0,60 a 1,50	0,60 a 1,50	0,60 a 1,40
Ciruelas, ídem.....	0,60 a 1,35	0,60 a 1,25	0,60 a 1,25	»	0,50 a 1,25	0,60 a 1,25	0,50 a 1,30
Ciruelas claudias, ídem.....	1 a 1,50	1 a 1,75	1 a 1,40	»	1 a 1,40	1 a 2,25	1 a 2
Fresa, ídem.....	3,50	4	4	»	4	3	3,50
Fresón ídem.....	1,25 a 1,75	1,25 a 2	1,25 a 2	»	1,25 a 2	1 a 2	1 a 2
Fresquillas, ídem.....	0,60 a 1,25	0,60 a 1,25	0,60 a 1,25	»	0,60 a 1,25	»	»
Guindas, ídem.....	1 a 1,50	1 a 1,50	1 a 1,50	»	1 a 1,50	1 a 1,50	1 a 1,50
Guindas de la tierra, ídem.....	0,80 a 1,10	0,75 a 1,20	0,80 a 1,10	»	»	»	»
Limones, sera.....	30 a 40	30 a 40	30 a 40	»	30 a 40	30 a 40	30 a 40
Mandarinas, caja.....	»	»	»	»	»	»	»
Manzanas, kilogramo.....	»	»	»	»	»	»	»
Manzanas de la tierra, ídem.....	»	»	»	»	»	»	»
Manzanas verde doncella, ídem.....	»	»	»	»	»	»	»
Manzanas reineta, ídem.....	»	»	»	»	»	»	»
Manzanas miguelas, ídem.....	»	»	»	»	»	»	»
Manzanas de la Argentina ídem.....	2 a 3	2 a 3	2 a 3	»	2 a 3	2 a 3	2 a 3
Melocotones, ídem.....	0,60 a 1,50	0,60 a 1,30	0,60 a 1,30	»	0,50 a 1,25	0,30 a 1,25	0,40 a 1,25
Melones de Levante, ídem.....	1,25 a 1,50	1,40	1,25	»	1,30 a 1,50	1 a 1,25	1,15 a 1,25
Mollares, ídem.....	1,25 a 2	1,25 a 1,80	1,25 a 2	»	1,25 a 1,90	1,20 a 1,75	1,20 a 1,75
Naranjas, ciento.....	»	»	»	»	»	»	»
Naranjas de Berna ídem.....	3 a 8	3 a 8	3 a 8	»	3 a 8	3 a 8	3 a 8
Naranjas del grano de oro, ídem.....	»	»	»	»	»	»	»
Naranjas de Washington, ídem.....	»	»	»	»	»	»	»
Nueces, kilogramo.....	»	»	»	»	»	»	»

PRECIOS

ESPECIES	Día 2		Día 3		Día 4		Día 5		Día 6		Día 7		Día 8	
	Pesetas		Pesetas		Pesetas		Pesetas		Pesetas		Pesetas		Pesetas	
Nisperos, kilogramo.....	0,35 a	0,60	0,35 a	0,60	0,30 a	0,60	»	»	»	»	»	»	»	»
Paraguayas, ídem.....	0,80 a	1,50	0,50 a	1	0,70 a	1,40	»	»	0,50 a	1,20	0,50 a	1,25	0,50 a	1,25
Peras, ídem.....	0,60 a	1	0,50 a	1	0,60 a	1	»	»	0,50 a	0,90	0,50 a	0,90	0,50 a	0,90
Peras de la Argentina, íd.	2 a	3	2 a	3	2 a	3	»	»	2 a	3	2,50 a	3	2,50 a	3
Picotas, ídem.....	1,20 a	1,60	1,20 a	1,50	1 a	1,50	»	»	1,20 a	1,50	1 a	1,50	1,10 a	1,50
Plátanos, docena.....	0,65 a	0,75	0,65 a	0,75	0,65 a	0,75	»	»	0,60 a	0,75	0,60 a	0,75	0,60 a	0,75
Uvas de la Argentina, kilo	»	»	»	»	»	»	»	»	»	»	»	»	»	»
Uvas de Almería, barril..	»	»	»	»	»	»	»	»	»	»	»	»	»	»
Uvas de albillo, ídem....	»	»	»	»	»	»	»	»	»	»	»	»	»	»
Uvas de Chelva, kilo....	1 a	1,25	1 a	1,25	1 a	1,25	»	»	1 a	1,25	1 a	1,25	1 a	1,25
Uvas de la tierra, ídem..	»	»	»	»	»	»	»	»	»	»	»	»	»	»
Verduras														
Acelgas, manojo.....	0,50 a	0,90	0,40 a	0,70	0,40 a	0,80	»	»	0,80 a	1,50	0,30 a	0,50	0,40 a	1,60
Ajos, kilogramo.....	0,30 a	0,50	0,30 a	0,50	0,30 a	0,50	»	»	0,35 a	0,50	0,50 a	1,50	0,50 a	1,40
Alcachofas, docena.....	0,30 a	1,50	0,30 a	1,50	0,30 a	1,50	»	»	0,30 a	1,50	»	»	0,30 a	1,50
Apio, manojo.....	»	»	»	»	»	»	»	»	»	»	»	»	»	»
Berenjenas, docena.....	1,25 a	1,75	1,25 a	2	1,25 a	2	»	»	1,20 a	2	2 a	2,25	2 a	2,50
Calabacines, ídem.....	1 a	1,25	1,10 a	1,30	1 a	1,25	»	»	1 a	1,25	1,10 a	1,25	1,10 a	1,30
Calabazas, pieza.....	1,50 a	3	1,50 a	3,50	1,50 a	3,50	»	»	1,40 a	3,40	»	»	»	»
Cardillos, kilogramo.....	»	»	»	»	»	»	»	»	»	»	»	»	»	»
Cardos, docena.....	»	»	»	»	»	»	»	»	»	»	»	»	»	»
Cebollas kilogramo.....	0,15 a	0,25	0,15 a	0,25	0,15 a	0,25	»	»	0,15 a	0,25	0,20 a	0,25	0,20 a	0,25
Cebollas nuevas, cuatro	»	»	»	»	»	»	»	»	»	»	»	»	»	»
manojos.....	»	»	»	»	»	»	»	»	»	»	»	»	»	»
Cebolletas, ídem.....	»	»	»	»	»	»	»	»	»	»	»	»	»	»
Coliflor, docena.....	»	»	»	»	»	»	»	»	»	»	»	»	»	»
Escarola, ídem.....	1,25 a	2,50	1,25 a	2,75	1,50 a	2,75	»	»	1,50 a	3	»	»	»	»
Espárragos de jardín, ma-	»	»	»	»	»	»	»	»	»	»	»	»	»	»
nojo.....	0,60 a	0,80	0,60 a	0,80	0,60 a	0,80	»	»	0,60 a	0,90	0,70 a	0,90	0,70 a	0,90
Espárragos pericos, íd...	1,50 a	2,50	2,25 a	2,50	»	»	»	»	»	»	»	»	»	»
Espárragos trigueros, íd.	0,30 a	0,50	0,40 a	0,60	0,40 a	0,50	»	»	0,40 a	0,50	0,40 a	0,60	0,40 a	0,60
Espinacas, ídem.....	1 a	1,25	1,25 a	1,75	1,25 a	1,75	»	»	1,30 a	1,80	»	»	1,30 a	1,90
Guisantes, kilogramo....	»	»	»	»	»	»	»	»	»	»	»	»	»	»
Guisantes de Levante, íd.	0,40 a	0,70	0,50 a	0,70	0,40 a	0,85	»	»	0,40 a	0,85	0,70 a	1	0,70 a	1,10
Habas, ídem.....	»	»	»	»	»	»	»	»	»	»	»	»	»	»
Judías, ídem.....	0,50 a	0,90	0,50 a	0,90	0,40 a	0,80	»	»	0,40 a	0,80	0,40 a	0,70	0,40 a	0,90
Lechugas, docena.....	0,75 a	2	0,75 a	1,75	0,70 a	1,75	»	»	1 a	2,50	»	»	»	»
Lombardas, ídem.....	4 a	12	»	»	»	»	»	»	»	»	»	»	»	»
Patatas amarillas, kilo...	»	»	»	»	»	»	»	»	»	»	»	»	»	»
Patatas blancas, ídem....	»	»	»	»	»	»	»	»	»	»	»	»	»	»
Patatas de Canarias, íd..	»	»	»	»	»	»	»	»	»	»	»	»	»	»
Patatas holandesas, ídem	0,35 a	0,40	0,35 a	0,40	0,35 a	0,40	»	»	0,35 a	0,40	0,35 a	0,40	0,35 a	0,40
Patatas holandesas norte,	»	»	»	»	»	»	»	»	»	»	»	»	»	»
ídem.....	»	»	»	»	»	»	»	»	»	»	»	»	»	»
Patatas nuevas, ídem....	»	»	»	»	»	»	»	»	»	»	»	»	»	»
Pepinos, ídem.....	0,30 a	0,50	0,25 a	0,40	0,30 a	0,55	»	»	0,30 a	0,50	0,25 a	0,45	0,25 a	0,50
Pimientos colorados, ciento.....	»	»	»	»	»	»	»	»	»	»	»	»	»	»
Pimientos verdes, ídem..	2 a	12	1,50 a	12	1,50 a	12	»	»	1,50 a	12	3 a	12	3 a	12
Remolacha, manojo.....	0,75 a	1,25	0,75 a	1,25	0,75 a	1,25	»	»	0,75 a	1,25	»	»	»	»
Repollo francés, docena..	»	»	»	»	»	»	»	»	»	»	»	»	»	»
Repollo de la tierra, íd...	2,50 a	8	2,50 a	8	2,50 a	9	»	»	2,50 a	9,50	4 a	12	4 a	12
Repollo de la tierra, kilo.	»	»	»	»	»	»	»	»	»	»	»	»	»	»
Tirabeques, ídem.....	»	»	»	»	»	»	»	»	»	»	»	»	»	»
Tomates de la tierra, íd..	»	»	»	»	0,60 a	0,70	»	»	0,60 a	0,75	0,60 a	0,70	0,60 a	0,70
Tomates de Levante, ídem	0,35 a	0,60	0,30 a	0,60	0,30 a	0,50	»	»	0,25 a	0,55	0,40 a	0,60	0,40 a	0,60
Zanahorias, manojo.....	0,75 a	1,25	0,75 a	1,25	0,75 a	1,25	»	»	0,90 a	1,50	»	»	»	»

MERCADO CENTRAL DE PESCADOS, AVES, HUEVOS Y CAZA

Relación de precios de venta durante los días que se expresan

PRECIOS

ESPECIES	Día 2		Día 3		Día 4		Día 5		Día 6		Día 7		Día 8	
	—		—		—		—		—		—		—	
	Pesetas		Pesetas		Pesetas		Pesetas		Pesetas		Pesetas		Pesetas	
Aves														
Capones, uno.....	»		»		»		»		»		»		»	
Gallós, ídem.....	5	a 7,25	5	a 7,25	5	a 7,25	»		5	a 7,25	5	a 7,25	5	a 7,25
Gallinas, una.....	4	a 7,50	4	a 7,50	4	a 7,50	»		4	a 7,50	4	a 7,50	4	a 7,50
Patos, uno.....	4,50	a 5,50	4,50	a 5,50	4,50	a 5,50	»		4,50	a 5,50	4,50	a 5,50	4,50	a 5,50
Pavos, ídem.....	8	a 17	8	a 17	8	a 17	»		8	a 17	8	a 17	8	a 17
Pichones, par.....	1,50	a 2	1,50	a 2	1,50	a 2	»		1,50	a 2	1,50	a 2	1,50	a 2
Pollos, uno.....	3	a 8	3	a 8	3	a 8	»		3	a 8	3	a 8	3	a 8

ESPECIES	P R E C I O S						
	Día 2 Pesetas	Día 3 Pesetas	Día 4 Pesetas	Día 5 Pesetas	Día 6 Pesetas	Día 7 Pesetas	Día 8 Pesetas
Caza							
Conejos de primera, par.	»	»	»	»	»	»	»
Conejos de segunda, ídem.	»	»	»	»	»	»	»
Conejos de tercera, ídem.	»	»	»	»	»	»	»
Conejos de cuarta, ídem.	»	»	»	»	»	»	»
Liebres, una.	»	»	»	»	»	»	»
Perdices, par.	»	»	»	»	»	»	»
Huevos (El ciento)							
De Alemania.....	16 a 18	18 a 19	18 a 19	»	18 a 19	18 a 19	18 a 19
De Bélgica.....	20 a 21	20,50 a 21	20,50 a 21	»	20 a 21	20,50 a 21	20,50 a 21
De Bulgaria.....	»	»	»	»	»	»	»
De Castilla.....	18 a 19	19 a 20	19 a 20	»	19 a 20	19 a 20	19 a 20
De Dinamarca.....	»	»	20 a 21	»	»	»	20 a 21
De Francia.....	»	»	»	»	»	»	»
De Galicia.....	18 a 20	19 a 21	19 a 21	»	19 a 21	19 a 21	19 a 21
De Marruecos.....	16 a 17	18 a 18,50	18 a 18,50	»	18 a 18,50	18 a 18,50	18 a 18,50
De Murcia.....	»	20	20 a 21	»	20	20	20
De Holanda.....	»	20 a 21	20 a 21	»	20 a 21	20 a 21	20 a 21
De Turquía.....	17	17,50 a 19	17,50 a 19	»	17 a 19	17,50 a 19	17,50 a 21
De cámaras: Argentina.	»	»	»	»	»	»	»
De ídem: Francia.....	»	»	»	»	»	»	»
De ídem: Galicia.....	»	»	»	»	»	»	»
De ídem: Marruecos.....	»	»	»	»	»	»	»
De ídem: Rumania.....	»	»	»	»	»	»	»
Pescados							
Almejas, kilogramo.....	»	»	»	»	»	»	»
Anchoas.....	»	»	»	»	»	»	»
Anguilas, ídem.....	1 a 1,25	0,90 a 2,25	0,90 a 2	»	1 a 1,75	1 a 1,25	1 a 2
Atún.....	»	»	2	»	1,15 a 1,75	1,50 a 1,75	1,75
Bacalao.....	»	»	»	»	»	»	»
Besugos, ídem.....	1,25 a 1,65	1,25 a 1,60	1 a 1,75	»	1 a 1,50	1 a 1,50	1 a 1,70
Bocas, ídem.....	4	4	»	»	»	»	»
Bonito, ídem.....	2,25	2,15	1 a 1,75	»	»	»	1,10 a 1,75
Boquerones, ídem.....	0,40 a 0,50	0,40 a 0,80	0,25 a 0,40	»	»	0,50 a 0,70	»
Brechas, ídem.....	0,60 a 0,90	0,80 a 1	0,60 a 1,10	»	0,60 a 0,90	0,60 a 1	0,60 a 1,10
Calamares, ídem.....	4 a 5	3 a 4,50	3,50	»	2 a 2,50	3 a 3,50	3 a 3,50
Cangrejos de mar, ídem.	»	0,60 a 1,15	0,60 a 1	»	0,50 a 1	0,50 a 1	0,60 a 1
Caracoles, ídem.....	»	»	»	»	»	»	»
Centollos, ídem.....	»	»	»	»	»	»	»
Cigalas, ídem.....	1,60 a 4	2 a 4,50	1,50 a 3,75	»	0,90 a 3,50	1,50 a 3,50	1,50 a 3,50
Congrio, ídem.....	2 a 2,40	2 a 2,25	1,25 a 1,75	»	1,30 a 1,50	1 a 1,75	1,75 a 2
Corvina, ídem.....	»	»	»	»	»	»	»
Chicharro, ídem.....	»	»	»	»	»	»	»
Chirlas, ídem.....	0,60 a 0,80	0,50 a 0,80	1 a 1,40	»	0,60 a 1	0,60 a 1	0,60 a 1
Chochas, ídem.....	»	»	»	»	»	»	»
Dentones, ídem.....	»	»	»	»	»	»	»
Gallinas, ídem.....	»	»	»	»	»	»	»
Gallos, ídem.....	2 a 3	1,50 a 3	1,50 a 2,75	»	1,25 a 2,50	1,75 a 2,50	1,65 a 2,50
Gambas, ídem.....	2 a 4	2 a 4,50	3 a 5	»	1,75 a 6,25	2 a 4,50	1,50 a 5
Gato, ídem.....	»	»	»	»	»	»	»
Japuta, ídem.....	»	»	»	»	»	»	»
Langosta, una.....	7 a 8	7	6 a 7	»	»	6 a 8	5 a 7
Langostinos, kilogramo.	10	6 a 7	5 a 8	»	8 a 14	5 a 8	8 a 17
Lenguados, ídem.....	5 a 6	4 a 6	»	»	4 a 7	5 a 7	5 a 7
Lubinas, ídem.....	3 a 5	3 a 5	3 a 4	»	»	»	3 a 5
Marrajo, ídem.....	2,25	»	»	»	»	»	»
Mejillones, ídem.....	»	»	»	»	»	»	»
Merluza, ídem.....	2,50 a 3,50	2 a 2,75	2 a 3	»	2,25 a 3,75	2,25 a 3,50	2,25 a 3,50
Mero, ídem.....	»	»	2,50	»	2,25 a 2,50	2,50	»
Pajeles, ídem.....	»	»	»	»	»	»	»
Panchos, ídem.....	0,60 a 0,90	0,70 a 1	0,70 a 1	»	0,80 a 0,90	0,50 a 1	0,50 a 1
Parrocha, ídem.....	0,60 a 0,80	»	»	»	»	»	»
Peces, ídem.....	»	»	»	»	»	»	»
Percebes, ídem.....	»	»	»	»	»	»	»
Pescadillas, ídem.....	1 a 2,50	1 a 2,50	1 a 2,10	»	0,80 a 2	1 a 2,25	1 a 2
Pez espada, ídem.....	»	»	»	»	»	»	»
Quisquillas, ídem.....	»	»	»	»	»	»	»
Rape, ídem.....	2 a 3	2 a 2,50	2 a 2,25	»	1,50 a 2	1,50 a 2,50	1,50 a 2,50
Raya, ídem.....	»	»	»	»	»	»	»
Rodaballos, ídem.....	»	»	»	»	»	»	»
Salmón, ídem.....	9	»	»	»	»	»	»
Salmonetes, ídem.....	3 a 4,50	2,50 a 4,50	2,50 a 4	»	2,25 a 4	3 a 4,50	3 a 4
Sardinas, ídem.....	0,80 a 1,15	0,60 a 1,15	0,70 a 1	»	0,50 a 0,80	0,40 a 1	0,50 a 1
Truchas, ídem.....	6	4 a 7	5 a 8	»	4 a 6	6 a 8	»
Voladores, ídem.....	1,75	»	1,75	»	»	»	1,75
Escabeches: De atún, barril..							
De besugo, ídem.....	»	»	»	»	»	»	»
De pescadilla, ídem.....	»	»	»	»	»	»	»
De tabales arenques, íd..	»	»	»	»	»	»	»

VISITA DE POLICIA URBANA

Relación de precios de venta durante los días que se expresan

ESPECIES	PRECIOS						
	Día 2	Día 3	Día 4	Día 5	Día 6	Día 7	Día 8
	Pesetas	Pesetas	Pesetas	Pesetas	Pesetas	Pesetas	Pesetas
Aceite, litro	1,80 a 2,30	1,80 a 2,30	1,80 a 2,30	»	1,80 a 2,30	1,80 a 2,30	1,80 a 2,30
Aceitunas, kilogramo....	1 a 2	1 a 2	1 a 2	»	1 a 2	1 a 2	1 a 2
Aguardiente, litro.....	2 a 4	2 a 4	2 a 4	»	2 a 4	2 a 4	2 a 4
Alfalfa, quintal m.....	18	18	18	»	18	18	18
Alcohol, litro.....	1,50	1,50	1,50	»	1,50	1,50	1,50
Algarrobas, quintal m...	45	45	45	»	45	45	45
Arroz, kilogramo	0,70 a 1,40	0,70 a 1,40	0,70 a 1,40	»	0,70 a 1,40	0,70 a 1,40	0,70 a 1,40
Avena, quintal m.....	35	35	35	»	35	35	35
Azúcar, kilogramo.....	1,60 a 2,20	1,60 a 2,20	1,60 a 2,20	»	1,60 a 2,20	1,60 a 2,20	1,60 a 2,20
Bacalao, idem.....	2,10 a 2,70	2,10 a 2,70	2,10 a 2,70	»	2,10 a 2,70	2,10 a 2,70	2,10 a 2,70
Carbones:							
Cok, 40 kilogramos ..	4,75	4,75	4,75	»	4,75	4,75	4,75
Mineral, idem.....	4,40 a 5,50	4,40 a 5,50	4,40 a 5,50	»	4,40 a 5,50	4,40 a 5,50	4,40 a 5,50
Vegetal, idem.....	8,80 a 11,60	8,80 a 11,60	8,80 a 11,60	»	8,80 a 11,60	8,80 a 11,60	8,80 a 11,60
Carnes frescas:							
Carnero, kilogramo..	2,70 a 4,10	2,70 a 4,10	2,70 a 4,10	»	2,70 a 4,10	2,70 a 4,10	2,70 a 4,10
Cerdo, idem.....	2 a 5,30	2 a 5,30	2 a 5,30	»	2 a 5,30	2 a 5,30	2 a 5,30
Ternera, idem.....	3 a 8	3 a 8	3 a 8	»	3 a 8	3 a 8	3 a 8
Vaca primera, idem..	4,80	4,80	4,80	»	4,80	4,80	4,80
Idem segunda, idem..	3,90	3,90	3,90	»	3,90	3,90	3,90
Idem tercera, idem...	2	2	2	»	2	2	2
Carnes saladas:							
Chorizos, idem.....	8 a 13	8 a 13	8 a 13	»	8 a 13	8 a 13	8 a 13
Jamón, idem.....	7 a 16	7 a 16	7 a 16	»	7 a 16	7 a 16	7 a 16
Tocino, idem.....	2,50	2,50	2,50	»	2,50	2,50	2,50
Cebada, quintal m.....	37	37	37	»	37	37	37
Centeno, idem.....	40	40	40	»	40	40	40
Garbanzos, kilogramo...	1,20 a 2,30	1,20 a 2,30	1,20 a 2,30	»	1,20 a 2,30	1,20 a 2,30	1,20 a 2,30
Harinas:							
Centeno, idem.....	»	»	»	»	»	»	»
Maíz, idem.....	»	»	»	»	»	»	»
Trigo al detall, idem.	1 a 1,20	1 a 1,20	1 a 1,20	»	1 a 1,20	1 a 1,20	1 a 1,20
Idem al por mayor, quintal m.....	65	65	65	»	65	65	65
Huevos, docena	2,50 a 3	2,50 a 3	2,50 a 3	»	2,50 a 3	2,50 a 3	2,50 a 3
Jabón, kilogramo.....	1 a 1,50	1 a 1,50	1 a 1,50	»	1 a 1,50	1 a 1,50	1 a 1,50
Judías, idem.....	1,40 a 1,90	1,40 a 1,90	1,40 a 1,90	»	1,40 a 1,90	1,40 a 1,90	1,40 a 1,90
Leche, litro.....	0,60 a 0,80	0,60 a 0,80	0,60 a 0,80	»	0,60 a 0,80	0,60 a 0,80	0,60 a 0,80
Lentejas, kilogramo....	1,10 a 1,40	1,10 a 1,40	1,10 a 1,40	»	1,10 a 1,40	1,10 a 1,40	1,10 a 1,40
Leña, quintal m.....	8	8	8	»	8	8	8
Maíz, kilogramo.....	0,50	0,50	0,50	»	0,50	0,50	0,50
Manteca de vaca, idem..	6	6	6	»	6	6	6
Pan:							
Candéal de flor, idem.	0,65	0,65	0,65	»	0,65	0,65	0,65
Libreta, 500 gramos..	0,33	0,33	0,33	»	0,33	0,33	0,33
Panecillo, pieza.....	0,10	0,10	0,10	»	0,10	0,10	0,10
Idem francés, idem...	0,13	0,13	0,13	»	0,13	0,13	0,13
Idem de viena, idem..	0,13	0,13	0,13	»	0,13	0,13	0,13
Idem id. pequeño, idem	0,06	0,06	0,06	»	0,06	0,06	0,06
Paja, quintal m.....	11	11	11	»	11	11	11
Pastas sopa, kilogramo..	1 a 1,20	1 a 1,20	1 a 1,20	»	1 a 1,20	1 a 1,20	1 a 1,20
Patatas, dos idem.....	0,35 a 0,80	0,35 a 0,80	0,35 a 0,80	»	0,35 a 0,80	0,35 a 0,80	0,35 a 0,80
Petróleo, litro.....	»	»	»	»	»	»	»
Pimientos conserva, lata.	0,75 a 0,90	0,75 a 0,90	0,75 a 0,90	»	0,75 a 0,90	0,75 a 0,90	0,75 a 0,90
Quesos:							
De bola, kilogramo ..	8	8	8	»	8	8	8
De Gruyère, idem....	11	11	11	»	11	11	11
Manchego, idem.....	6	6	6	»	6	6	6
De Parma, idem.....	10	10	10	»	10	10	10
Roquefort, idem.....	11	11	11	»	11	11	11
Sal, idem.....	0,15 a 0,20	0,15 a 0,20	0,15 a 0,20	»	0,15 a 0,20	0,15 a 0,20	0,15 a 0,20
Salvados, quintal m.....	30	30	30	»	30	30	30
Sardinas:							
De cuba, kilogramo..	»	»	»	»	»	»	»
En aceite, lata.....	0,25 a 4	0,25 a 4	0,25 a 4	»	0,25 a 4	0,25 a 4	0,25 a 4
Tomates conserva, idem.	0,40 a 0,95	0,40 a 0,95	0,40 a 0,95	»	0,40 a 0,95	0,40 a 0,95	0,40 a 0,95
Trigo, quintal m.....	60	60	60	»	60	60	60
Vinos:							
Blancos, litro.....	0,60 a 0,90	0,60 a 0,90	0,60 a 0,90	»	0,60 a 0,90	0,60 a 0,90	0,60 a 0,90
Tintos, idem.....	0,60 a 0,90	0,60 a 0,90	0,60 a 0,90	»	0,60 a 0,90	0,60 a 0,90	0,60 a 0,90
Vinagre, idem.....	0,50	0,50	0,50	»	0,50	0,50	0,50

MATADERO Y MERCADO DE GANADOS

Número y peso de las reses sacrificadas durante los días que se expresan (1)

DÍAS	RESES					KILOGRAMOS				
	Vacas	Terneras	Lanares	Lechales	Cerdos	Vacas	Terneras	Lanares	Lechales	Cerdos
2	285	92	2.791	.	174	63.202,8	5.552	25.109,7	.	13.067,5
3	415	81	4.828	197	.	93.443,5	4.866,8	41.721,1	1.360,8	.
4	153	110	2.296	41	.	35.361,9	5.839,7	21.125,6	216,2	.
5
6	310	105	2.263	81	.	65.419,6	6.593,8	21.577,6	621,8	.
7	219	42	1.904	210	91	48.952,6	2.209	18.426	1.443,6	6.154,1
8	234	52	1.782	26	.	50.448,1	2.568	16.352,7	149	.
	1.616	482	15.866	555	265	356.958,5	27.629,3	144.312,7	3.791,4	19.221,6

(1) Durante la semana se han sacrificado 17 caballos, con un total de 3.057,5 kilogramos.

Derechos devengados

DÍAS	Mercado de aves	Quemadero y sangrías	Degüello	Locación	Mondonguería y tripería	Transportes	Cámaras	Secadero de pieles y cueros	Almacén	2 por 1.000 por venta de reses	3 por 100 por venta de piensos	Mercado de Ganados	TOTAL GENERAL
	Pesetas	Pesetas	Pesetas	Pesetas	Pesetas	Pesetas	Pesetas	Pesetas	Pesetas	Pesetas	Pesetas	Pesetas	Pesetas
2	291,85	25	6.031,60	1.084,40	3.219,05	4.538,10	1.043,40	.	.	161	.	480,33	16.874,73
3	290	195	7.095,65	489,40	5.004,20	4.625,70	734,40	.	.	53,50	.	443,53	18.931,38
4	238,45	0,50	3.329,40	967,40	2.340,40	3.215,60	885,75	.	.	36,75	.	266,90	11.281,15
5	.	.	.	236	.	354	970	239,70	90,77	.	.	109,78	2.000,25
6	294,40	26	4.680,85	691,20	2.968,95	3.555,55	1.030,70	.	.	98,50	.	298,94	13.645,09
7	187,30	46	4.088,40	61,70	2.241,45	2.962,40	1.182,15	304,80	11.601,20
8	208,75	16	3.450	643	2.206,30	2.839,70	986,35	.	.	91,35	.	283,38	10.724,83
	1.310,75	308,50	28.675,90	4.793,10	17.980,35	24.098,05	6.732,75	239,70	90,77	441,10	.	2.187,66	85.058,63

Número y peso de las terneras objeto de contratación en el Mercado del establecimiento, con expresión de precios, según procedencia, durante los días que se expresan

DÍAS	NÚMERO		PROCEDENCIA Y PRECIOS				
	De reses	De kilogramos	De Castilla	De la Montaña	De Galicia	De la tierra	De Asturias
2	364	20.588,2	3,35 a 4,20	3 a 3,78	2,83 a 3,30	3,17 a 3,48	3 a 3,78
3	630	34.989,1	3,35 a 4,20	3 a 3,78	2,83 a 3,30	3,17 a 3,48	3 a 3,78
4	336	19.869,9	3,35 a 4,20	3 a 3,78	2,50 a 3,35	3,17 a 3,48	5 a 3,78
5
6	417	22.497,1	3,48 a 4	3,04 a 3,69	2,83 a 3,26	2,50 a 3,48	3,04 a 3,69
7	378	19.989	3,48 a 4	3,04 a 3,69	2,83 a 3,35	2,50 a 3,48	3,04 a 3,69
8	343	19.154,4	3,48 a 4	3,04 a 3,65	2,83 a 3,35	2,50 a 3,48	3,01 a 3,65
	2.498	147.097,7					

Precios por clases y promedios del kilogramo en canal de la carne de reses vacunas mayores, lanares y cerdías

CLASE DE GANADO		Día 2	Día 3	Día 4	Día 5	Día 6	Día 7	Día 8
		Pesetas	Pesetas	Pesetas	Pesetas	Pesetas	Pesetas	Pesetas
Vacuno mayor	Vacas	2,17 a 2,61	2,17 a 2,61	2,17 a 2,61	.	2,17 a 2,61	2,17 a 2,61	2,17 a 2,61
	Cebones	2,61 a 2,68	2,61 a 2,68	2,61 a 2,68	.	2,61 a 2,68	2,61 a 2,68	2,61 a 2,68
	Toros	2,56 a 2,61	2,56 a 2,61	2,56 a 2,61	.	2,56 a 2,61	2,56 a 2,61	2,56 a 2,61
	Bueyes	2,20 a 2,40	2,20 a 2,40	2,20 a 2,40	.	2,20 a 2,40	2,20 a 2,40	2,20 a 2,40
	Corderos	2,85 a 3	2,85 a 3	2,85 a 3	.	2,85 a 3	2,85 a 3	2,85 a 3,08
Lanar	Carneros
	Ovejas
	Lechales	2,50 a 3,10	2,50 a 3,10	2,50 a 3,10	.	2,30 a 2,80	2,30 a 2,80	2,30 a 2,80
Cerdío	Blancos del país y chatos
	Blancos del país	2,25 a 2,30	2,25 a 2,30	2,25 a 2,30	.	2,25 a 2,30	2,25 a 2,30	2,25 a 2,30
	Andaluces
	Extremos
	Murcianos
	Mallorquines
PROMEDIOS DIARIOS								
Vacuno mayor		2,61	2,62	2,60	.	2,60	2,56	2,55
Lanar		2,95	2,97	2,96	.	2,96	2,98	3
Cerdío		2,26	2,28	2,28	.	2,27	2,27	2,28

ARTES GRAFICAS MUNICIPALES



REPÚBLICA ESPAÑOLA
AYUNTAMIENTO DE MADRID

SECRETARÍA

NEGOCIADO DE ESTADÍSTICA

ESTADISTICA DEMOGRAFICA

Avance del mes de febrero de 1936

Matrimonios clasificados por distritos, según el estado civil de los contrayentes

	POBLACIÓN	MATRIMONIOS, SEGÚN EL ESTADO CIVIL DE LOS CONTRAYENTES										TOTAL	TANTO POR 1.000
		Soltero y soltera	Soltero y viuda	Viudo y soltera	Viudo y viuda	Divorciado y divorciada	Soltero y divorciada	Divorciado y soltera	Viudo y divorciada	Divorciado y viuda			
Centro.....	48.586	27	»	2	»	»	»	»	»	»	29	0,59	
Hospicio	56.094	29	1	6	»	»	»	1	»	»	37	0,65	
Chamberí.....	128.646	76	»	6	2	»	»	1	»	»	85	0,66	
Buenavista....	145.745	74	»	3	1	»	1	»	»	1	80	0,54	
Congreso.....	115.398	63	1	3	»	1	1	»	»	»	69	0,59	
Hospital	95.843	42	»	2	1	»	»	1	»	»	46	0,47	
Inclusa	93.700	46	1	3	»	»	»	»	1	»	51	0,54	
Latina.....	99.931	46	»	5	»	»	»	1	»	»	52	0,50	
Palacio	75.498	20	1	2	»	»	»	»	»	»	23	0,30	
Universidad...	131.995	64	1	1	1	»	2	2	»	1	72	0,54	
TOTAL....	991.436	487	5	33	5	1	4	6	1	2	544	0,55	

Natalidad por distritos en domicilios y en establecimientos benéficos

	POBLACIÓN	NATALIDAD EN DOMICILIOS						NATALIDAD EN ESTABLECIMIENTOS BENÉFICOS					
		VIVOS		MUERTOS		TOTAL	TANTO POR 1.000	VIVOS		MUERTOS		TOTAL	TANTO POR 1.000
		V.	H.	V.	H.			V.	H.	V.	H.		
Centro.....	48.586	27	10	3	»	40	0,82	»	»	»	»	»	»
Hospicio.....	56.094	22	31	2	1	56	0,99	»	»	»	»	»	»
Chamberí.....	128.646	107	96	10	4	217	1,68	»	»	»	»	»	»
Buenavista.....	145.745	112	98	4	6	220	1,50	»	»	»	»	»	»
Congreso.....	115.398	97	81	7	5	190	1,64	131	114	9	13	267	2,31
Hospital	95.843	72	63	4	7	146	1,52	»	»	1	»	1	»
Inclusa.....	93.700	93	85	3	1	182	1,94	95	63	10	6	174	1,85
Latina.....	99.931	87	73	5	6	171	1,71	»	»	»	»	»	»
Palacio.....	75.498	37	44	3	3	87	1,15	»	»	»	»	»	»
Universidad.....	131.995	114	105	10	6	235	1,78	»	»	»	»	»	»
TOTAL.....	991.436	768	686	51	39	1.544	1,54	226	177	20	19	442	0,44

Mortalidad por distritos en domicilios y en establecimientos benéficos

	POBLACIÓN	MORTALIDAD EN DOMICILIOS				MORTALIDAD EN ESTABLECIMIENTOS BENÉFICOS						TRANSEÚNTES		
		VARONES	HEMERAS	TOTAL	TANTO POR 1.000	MENORES DE CINCO AÑOS		MAYORES DE CINCO AÑOS		TOTAL	TANTO POR 1.000	VARONES	HEMERAS	TOTAL
						V.	H.	V.	H.					
Centro.....	48.586	22	23	45	0,92	»	»	9	3	12	0,24	»	1	1
Hospicio.....	56.094	34	33	67	1,19	»	1	2	7	10	0,17	»	1	1
Chamberí.....	128.646	64	78	142	1,10	»	1	15	8	24	0,18	3	»	3
Buenavista.....	145.745	74	80	154	1,05	1	»	10	6	17	0,11	»	»	»
Congreso.....	115.398	50	45	95	0,82	31	8	18	21	78	0,67	»	»	»
Hospital.....	95.843	52	47	99	1,03	2	3	52	33	90	0,93	41	27	68
Inclusa.....	93.700	59	54	113	1,20	5	»	7	8	20	0,21	»	»	»
Latina.....	99.931	50	53	103	1,03	»	»	7	4	11	0,11	»	»	»
Palacio.....	75.498	45	37	82	1,08	»	»	10	7	17	0,22	1	3	4
Universidad.....	131.995	67	71	138	1,04	»	»	10	17	27	0,20	1	3	4
TOTAL....	991.436	517	521	1.038	1,05	39	13	140	114	306	0,30	46	35	81

Las defunciones ocurridas en establecimientos benéficos se clasifican en el distrito de procedencia.

GRAFICA DE MORTALIDAD POR DISTRITOS

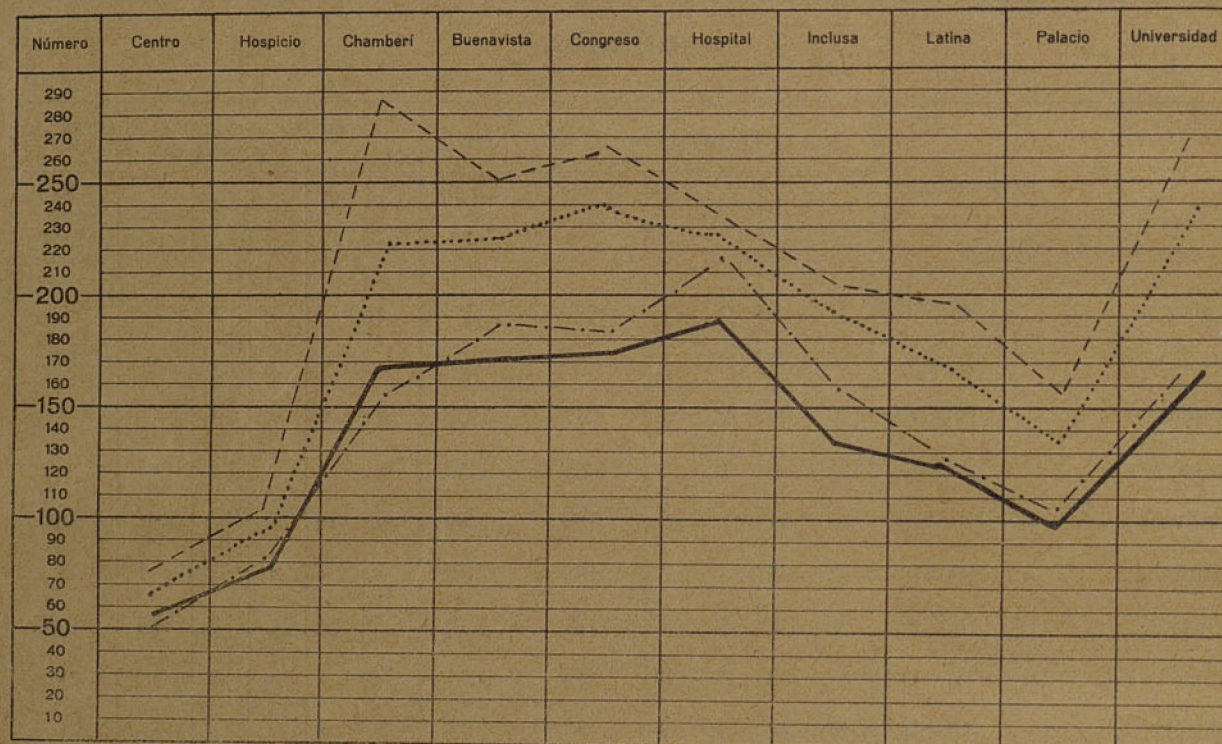

Mes de febrero de 1936.....
 Idem de enero de 1936.....
 Idem de febrero de 1935.....
 Promedio del quinquenio de 1931 a 1935.....

Defunciones clasificadas por edades, distritos y sexos

EIDADES	Centro		Hospicio		Chamberí		Buena-vista		Congreso		Hospital		Inclusa		Latina		Palacio		Universi-dad		Varones	Hembras	TOTAL	Tanto por 1.000
	V.	H.	V.	H.	V.	H.	V.	H.	V.	H.	V.	H.	V.	H.	V.	H.	V.	H.	V.	H.	Suma	Suma		
Menores de un año.....	3	1	4	1	8	8	10	11	40	11	12	13	19	13	13	9	5	3	15	19	129	89	218	0,22
De uno a cuatro años....	1	»	1	1	10	11	3	4	8	9	3	9	7	6	10	5	9	6	11	9	63	60	123	0,12
De cinco a diez y nueve ídem	5	2	1	»	5	6	6	10	6	5	4	6	7	4	3	5	1	3	1	3	39	44	83	0,09
De veinte a treinta y nueve ídem....	8	4	4	2	15	10	1	12	9	16	25	13	5	7	5	7	5	2	7	15	98	88	186	0,19
De cuarenta a cincuenta y nueve ídem.	9	2	13	9	19	15	24	17	14	8	31	18	17	9	12	12	9	9	17	15	165	114	279	0,28
De sesenta a setenta y nueve ídem.	4	13	11	18	19	27	25	21	20	18	26	14	13	19	10	16	23	14	22	22	173	182	355	0,36
De ochenta en adelante....	1	4	2	1	3	10	2	11	2	7	5	10	3	4	4	3	3	7	4	4	29	70	99	0,09
Sin clasificación.....	»	»	»	»	»	»	»	»	»	»	»	»	»	»	»	»	»	»	»	1	»	1	1	»
TOTAL....	31	26	36	41	79	87	85	81	99	74	106	83	71	62	57	57	55	44	77	88	696	648	1.344	1,35

Gráfica de mortalidad por grandes grupos de edades

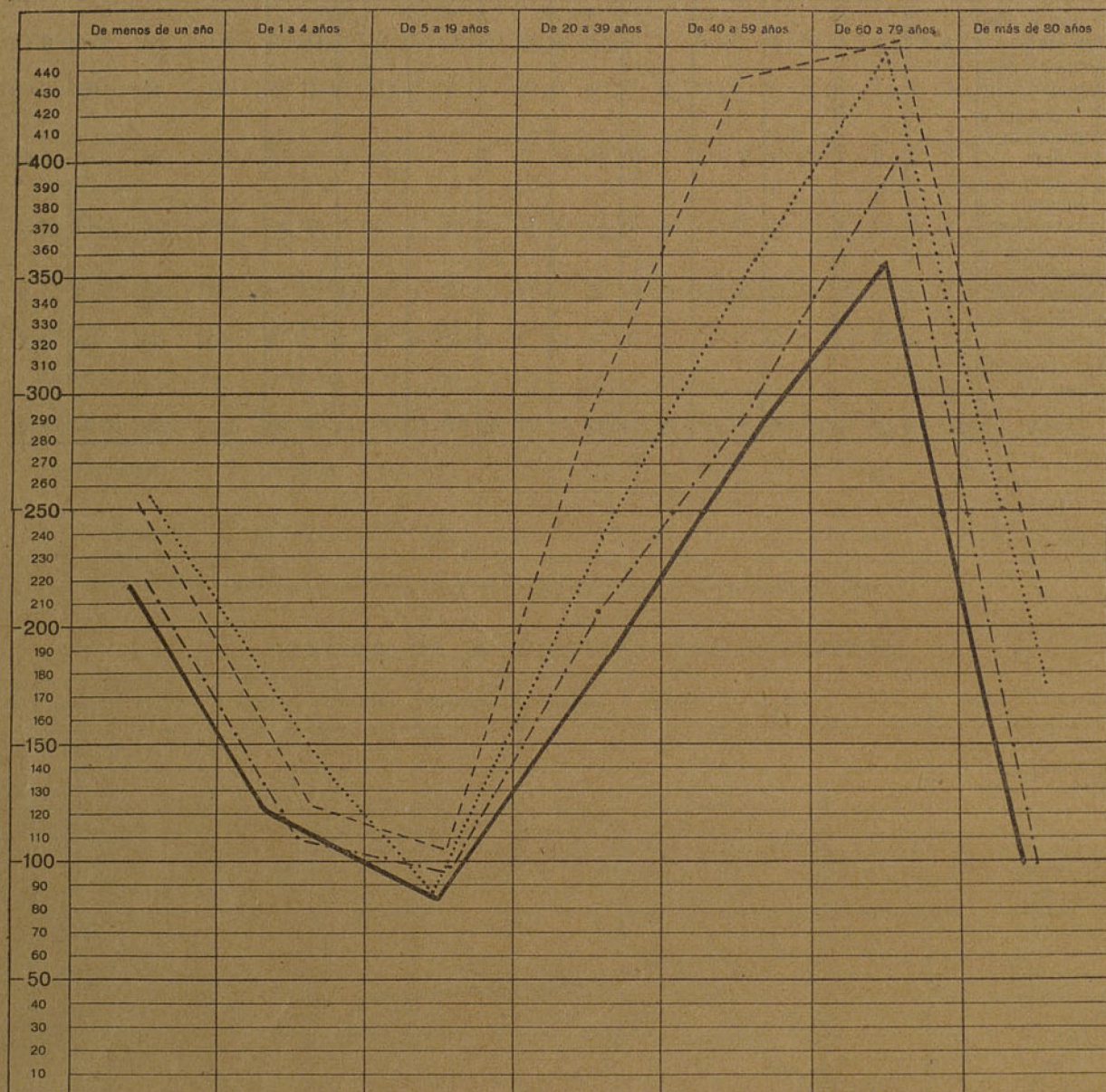

Mes de febrero de 1936.....
 Idem de enero de 1936.....
 Idem de febrero de 1935.....
 Promedio del quinquenio de 1931 a 1935..

Nacimientos (vivos y muertos): término medio diario	68
Número de nacimientos (vivos).....	1.857
Número de defunciones (excepto <i>transeúntes</i>).....	1.263
DIFERENCIA (aumento fisiológico de la población).....	594
Mortalidad total del mes de febrero de 1936.....	1.344
En igual mes de 1935 (totalidad)	2.046
DIFERENCIA EN 1936 (en menos).....	702
Proporción por 1.000 habitantes (deduciendo <i>transeúntes</i>).....	1,27
Término medio diario (totalidad).....	46

OBSERVACIONES

La mortalidad del mes de febrero es inferior en todas las edades a la del anterior, e igualmente a la cifra promedial del último quinquenio y mes de febrero de 1935. Por lo que se refiere a los distritos de la capital se observa una disminución considerable en casi todos ellos, como puede apreciarse por las gráficas adjuntas.

Madrid, 15 de marzo de 1936.

V.º B.º:
El Secretario del Ayuntamiento,
Mariano Berdejo.

El Jefe de la Sección de Estadística,
Antonio Saborido.

