



Boletín Oficial de los Canales del Lozoya

República Española

PUBLICACION MENSUAL
DIRECCION Y ADMINISTRACION
 Calle de Santa Engracia, núm. 127.—Teléfono 46430.

PRECIOS DE SUSCRIPCION
 Madrid, 6 pesetas año; provincias, 7; extranjero, 8
NUMERO SUELTO, 50 CENTIMOS

S U M A R I O CONSEJO DE ADMINISTRACION

Contribución de sangre.—Un nuevo funcionario de los Canales del Lozoya víctima del deber.

Consejo de Administración.—Sesiones de los días 17 de diciembre de 1936 y 13 y 27 de enero de 1937.

Administración y Explotación.—Número de concesiones vigentes en 31 de diciembre de 1936 y 15 y 31 de enero de 1937. Resumen de los expedientes de abono y de transmisión de agua durante la segunda quincena de diciembre de 1936 y primera de enero de 1937.

Movimiento de personal.—Fallecimientos. Suspendidos de empleo y sueldo.

Intervención.—Caja-Pagaduría.—Arqueo del día 31 de diciembre de 1936.

Dirección facultativa.—Relación de los trabajos ejecutados durante la segunda quincena de septiembre, primera y segunda de octubre, primera y segunda de noviembre y primera y segunda de diciembre de 1936.

Informaciones generales.—Cuadro de Honor.—Las obras de los Canales del Lozoya.—Reorganización de personal: Resolución del concurso celebrado para cubrir plazas de Taquí-mecanógrafos.

Acuerdos tomados por el mismo

Sesión del día 17 de diciembre de 1936

Abierta la sesión se da lectura al acta de la anterior, quedando aprobada.

Se entra en el orden del día dando cuenta de una orden ministerial aprobando la propuesta de ampliación de crédito formulada por estos Canales en 27 de noviembre último.

Se da cuenta de otra orden ministerial aprobando con carácter provisional para gastos de personal durante el año 1937 una cantidad global no superior a la consignada para tal fin en el año 1936.

Se leen varias comunicaciones del Negociado de Personal dando cuenta del fallecimiento del Auxiliar de oficina don Eduardo Salgado Azorín, del Guarda de primera D. Manuel Moreno Fernández, de los obreros de depósitos D. Felipe Rodríguez García y D. Santiago Muñoz Velasco y del obrero de distribución don Domingo Rubio.

El Consejo acuerda se abran los correspondientes expedientes en los casos de los Sres. Salgado Azorín y Muñoz Velasco; y se les siga acreditando el jornal íntegro mientras se instruyen los expedientes de pasivos, al igual que se hizo con la familia del Sr. Orad de la Torre, a los familiares de los Sres. Moreno Fernández, Rodríguez García y Rubio, muertos todos en el cumplimiento de su deber.

Se da cuenta de una orden ministerial aprobando la transferencia de la contrata de las obras de los depósitos quinto, sexto y segundo elevado, las cuales fueron adjudicadas a Mayo Hermanos, a favor de D. José Mayo Gayarre.

Se da cuenta de una orden de la Dirección general de Obras Hidráulicas autorizando a los Canales del Lozoya para abonar las remuneraciones al personal facultativo, devengadas o que se deven-

guen en el año en curso, con cargo a la partida de obras del presupuesto extraordinario vigente.

El señor Delegado expone la situación general de los Canales, de la que se deduce que la cuestión de los embalses es problema resuelto, ya que las aportaciones del río han permitido una trasvase casi normal de Puentes Viejas a El Villar. Da cuenta de la existencia de agua en los embalses, significando al Consejo que él tiene la pequeña satisfacción de decirle que todas las medidas de previsión que han podido adoptarse para que Madrid tuviera siempre cubierto el problema del agua se han realizado.

El Sr. Flores hace observar que en la Ciudad Lineal se está instalando un crecido número de fuentes que pueden perjudicar a los Canales.

El señor Delegado manifiesta que sobre esto se nombró una Junta incautadora de la cual formaban parte los funcionarios de los Canales Sres. Bartolomé y Henríquez, pero por ausencia de éste hubo de ser designado el Consejero señor Somoza; se ha mantenido comunicación con los interesados y se les ha dicho repetidas veces, incluso por escrito, la inutilidad de que instalen más fuentes, porque no se les puede suministrar más agua en tanto no estén terminadas las obras de ampliación y mejora de la red. Por tanto, los Canales no se perjudican en nada con la apertura de nuevas fuentes; son ellos los que se engañan a sí mismos y al vecindario.

Se da cuenta del descenso sufrido en la cobranza de recibos, primero por no poder cobrar en muchas zonas, después por una pasajera paralización del Negociado de Facturación. Se han tomado medidas para evitar esto: se estimuló al personal de Cobradores y se va a proceder

CONTRIBUCIÓN DE SANGRE

Un nuevo funcionario de los Canales del Lozoya víctima del deber

A la lista de empleados de los Canales del Lozoya que han caído víctimas de la metralla fascista hay que añadir a D. José Peláez Morón, con destino en las oficinas.

Pertenecía a las Milicias de la República, en donde luchaba por la causa del pueblo.

Los Canales del Lozoya sienten la amargura de tener que registrar esta baja entre sus funcionarios.

a la anulación de todos los recibos totalmente incobrables, y se tratará de cobrar el agua a las fincas incautadas.

El Sr. Martínez pide un voto de confianza para crear una brigadilla especial de corte, que proceda, previo aviso, al corte del suministro en caso de no abonarse los recibos.

El señor Delegado encuentra muy acertada la idea del Sr. Martínez y cree que por parte del Consejo no se le debe regatear ningún apoyo; pero cree debe ir precedido de una nota en la prensa dando cuenta también de este acuerdo al Comité Central de Comités de Casas y a la Junta de Defensa, razonándoles el porqué de la medida. Así se acuerda.

El Sr. Alvaro, representante de la Asociación de Vecinos, promete transmitir a la Sociedad este acuerdo.

El señor Delegado da cuenta al Consejo, para que así conste en acta, de la conferencia telefónica celebrada con el Teniente Coronel Sr. Jurado, Jefe del sector de Somosierra, en la que le expuso la difícil situación creada por la carencia de fluido eléctrico en la fábrica de harinas de Lozoyuela, que surte de pan a la columna de Somosierra. Solicitaba que, teniendo los Canales un transformador cerca de dicha fábrica, se hiciera el enlace necesario para facilitar dicha energía a la mencionada fábrica. En vista de todo ello la Delegación, dada la urgencia del caso y el fundamento de lo solicitado, cursó las órdenes oportunas a la Dirección técnica y los trabajos fueron realizados.

El Consejo se muestra conforme y aprueba lo expuesto por el señor Delegado.

Por sugerencia del Sr. Alvaro, el Consejo acuerda contribuir con 1.000 pesetas, que se pagarán con cargo a Imprevistos, a la cena de las Milicias.

Examinada la cuestión de los pluses que se abonan a los Carabineros de vigilancia en los Canales, el Consejo acuerda por unanimidad dar un voto de confianza al señor Delegado para que proceda en este asunto como crea más conveniente.

Por último el Secretario da cuenta, para que así conste en acta, de una relación del material suministrado por los Canales del Lozoya al ramo de Guerra.

Y no habiendo más asuntos de que tratar se levanta sesión a las trece horas y cuarenta minutos.

Sesión del día 13 de enero de 1937

Abierta la sesión se entra en el orden del día dando lectura a una instancia de doña Concepción Bahamonde y Sarria

solicitando la cesión a los Canales de la red de distribución del barrio de Zafra, con la condición de que no se disminuya el volumen de que hoy disfruta la citada barriada ni se perjudiquen las condiciones de presión en que hoy se verifica el abastecimiento.

Se lee el informe de la Dirección facultativa en el que se expresa la conveniencia de ir incorporando las redes particulares a la general de los Canales para lograr la unidad en el abastecimiento de Madrid; pero estableciendo para estas cesiones dos condiciones: que la cesión sea gratuita y que las tuberías sean de fundición. El Consejo, oídas las aclaraciones del señor Ingeniero Director, resuelve de conformidad con el informe técnico.

El Consejo aprueba el proyecto de adquisición e instalación de tuberías y accesorios para completar el abastecimiento del Ensanche de Madrid, que será elevado al Ministerio para su aprobación definitiva.

El señor Director hace aclaraciones sobre el punto b) del apartado 6.º del orden del día, que se refiere a obras y contratas; hace referencia al decreto de 26 de diciembre último relativo a la facultad de rescindir las contratas de aquellos contratistas que hayan abandonado las obras, y que, una vez hecha la rescisión, las Jefaturas de los Servicios propondrán la suspensión de las obras que crean conveniente hasta la normalización de las circunstancias. Hace observar que en este decreto hay dos aspectos distintos: uno, la rescisión; otro, la continuación de las obras; en este último aspecto, en el informe que Canales elevará al Ministerio en relación con las obras en ejecución se expone el deseo de no hacer una suspensión total de las obras, sino dejar en ejecución aquellas que exijan menos materiales, menos medios de transporte, etcétera, para en ellas ir colocando a los obreros una vez que vayan desapareciendo las anormales circunstancias que hoy obligan a la paralización de los trabajos.

El Sr. Martínez ruega al Sr. Somoza haga en la Diputación las gestiones oportunas para que supriman de sus recibos el 1,30 por 100 de pagos al Estado y sigan pagando normalmente.

El Sr. Somoza promete hacer la gestión con toda rapidez.

Se levanta la sesión a las doce horas y cincuenta y cinco minutos de la mañana para continuarla dentro de breves días.

Sesión del día 27 de enero de 1937

Se abre la sesión, continuación de la anterior, a las once horas y veinte minu-

tos de la mañana, bajo la presidencia del señor Delegado. Antes de entrar en el orden del día se tratan los asuntos de personal pendientes de la sesión anterior.

Se entra en el orden del día dando lectura a una orden ministerial aprobando, por su importe de 8.480.086 pesetas, el presupuesto de gastos ordinario de Canales del Lozoya para el año 1937.

Se da lectura a una orden ministerial autorizando la ampliación de crédito en 25.448 pesetas de la partida para complemento de sueldo del personal facultativo que figura en el presupuesto de 1936.

Así mismo se lee otra orden ministerial aprobando la liquidación de la red de distribución para la Colonia de Prensa y Bellas Artes con un saldo a favor de la Sociedad de 33.952,25 pesetas.

El señor Delegado manifiesta que esta cuestión, ya tratada varias veces en sesiones anteriores, ha quedado cancelada con el pago de la cantidad correspondiente, previos los informes de la Asesoría jurídica del Ministerio y la orden de pago del mismo. Por tanto, pide conste en acta que se han cumplido y verificado todos los trámites para garantizar a Canales del Lozoya en la realización de este abono.

Se lee un informe de la Dirección facultativa favorable a la concesión de una nueva prórroga de tres meses, hasta el 31 de marzo, para el otorgamiento de la escritura de adjudicación del suministro de piezas especiales y llaves de la Sociedad Fundición Ituarte (S. A.) El Consejo resuelve de acuerdo con la propuesta técnica.

Se lee una instancia de doña María Jiménez Núñez, viuda del Auxiliar de Oficinas jubilado D. Manuel Romero Salas, solicitando la indemnización reglamentaria. El informe del Letrado asesor no accede a lo solicitado por falta de derecho, pero propone la concesión a la viuda de un socorro. El Consejo acuerda en principio la concesión del socorro, a reserva de investigar la verdadera situación económica de la interesada.

El señor Delegado da cuenta del dictamen que le ha enviado el Tribunal de los exámenes celebrados para cubrir plazas de Taquígrafosmecanógrafos. En virtud de aquél, quedan aprobados en mecanografía los funcionarios siguientes: don Francisco Pérez Sánchez, señorita María Sánchez Camacho, D. Salvador Mirete Domenech, D. Luis de León Marín y señorita María Mauriz Menéndez, y en taquigrafía, señorita María Mauriz, a quienes son abonables las cantidades que se han fijado en las condiciones del curso como gratificación por dichos conceptos, bien entendido que se prescin-

dirá de aplicar dicha gratificación en los casos en que, con arreglo a las bases vigentes para Auxiliares de oficinas del año 1931, se hubiera ya computado para la clasificación de sueldos la especialidad.

Se da lectura a un informe del Ingeniero Sr. Diamante sobre las obras de enlace entre Santillana y Canales, verificadas en previsión de asegurar todas las contingencias posibles al abastecimiento de aguas de la capital.

Escuchada la opinión del señor Director sobre el particular, el Consejo acuerda recabar la pronta redacción del proyecto reformado de dichas obras y que se hagan las gestiones necesarias para la terminación por la casa Grasset de una válvula de entrada de aire y un codo de acometida a la bomba.

El señor Delegado manifiesta que en virtud del voto de confianza que el Consejo le otorgó para solucionar la cuestión de los pluses que se abonaban al personal de Carabineros de vigilancia en Canales, ha liquidado esta cuestión dictando unas bases que cree reflejan lo hablado en el Consejo sobre el particular. Con arreglo a estas bases se procedió a establecer como listilla básica la que fué pagada en 31 de octubre de 1936, no indemnizando caso alguno (aunque forme parte de la compañía o unidad de Carabineros) que no figure en tal listilla. Y el resultado ha sido plenamente satisfactorio para Canales, porque se ha liquidado con una suma muchísimo menor que la supuesta.

Se da lectura a una comunicación de doña Concepción Bahamonde y Sarria contestando a la notificación que le fué hecha por Canales del Lozoya sobre cesión de cañerías de su propiedad en el barrio de Zafra.

Visto el contrato que la peticionaria acompaña a su comunicación y escuchado el informe del Ingeniero Director, el Consejo acuerda comunicar a los propietarios que se surten de dichas cañerías la cesión de las mismas a Canales, a fin de que procedan a formular los correspondientes expedientes y dándoles a conocer sus derechos y deberes a este respecto.

El señor Delegado manifiesta que por el Jefe del sector de Somosierra se ha hecho una nueva petición de energía eléctrica de nuestra Central de Torrelaguna. Se acuerda contestar al sector que se está haciendo un estudio de la cuestión, encargándolo al servicio correspondiente.

Se da cuenta del fallecimiento del señor Soler, representante en los Canales

de la Cámara de la Propiedad. Se acuerda conste en acta el sentimiento del Consejo y se transmita el pésame a la familia y a la Sociedad que representaba, rogándole al mismo tiempo designe un nuevo Vocal.

Se da cuenta también de las vacantes producidas por los representantes municipales, Sres. Arauz y Saborit, y se acuerda requerir al Ayuntamiento para que designe nuevos Vocales.

El señor Delegado da cuenta de las medidas adoptadas para rescatar los contadores de los Canales que se hallan en las casas destruidas o abandonadas en las zonas de guerra. A tal fin se cursó una comunicación a la Junta Delegada de Defensa de Madrid, quien inspirándose en ella dictó unas normas que permitirán la recogida.

Asimismo expone al Consejo las gestiones realizadas para cobrar el agua de las casas incautadas. Se está al habla con los elementos incautadores para ver de cobrar el trimestre en que se hizo la incautación. Por otra parte los Canales del Lozoya siguen una política de intensificación de los cortes de agua y combinaciones al pago que ha dado bastante buen resultado; pero además se hacen gestiones con las Sindicales y la Junta de Incautación, quien ha aceptado ya el criterio expuesto de abonar el trimestre del recibo en que se ha hecho la incautación. Este criterio es el que se llevará a los demás organismos con objeto de que todos los incautadores acepten la fórmula o el principio de liquidación que los Canales les proponen.

Se da cuenta al Consejo de una comunicación del señor Interventor en la que propone la apertura de diversas cuentas que indebidamente no se abrieron a su justo tiempo.

El señor Interventor hace una clara y amplia exposición de diversos aspectos de la contabilidad en los Canales, que el Consejo escucha complacido, animándole a seguir por este camino de saneamiento económico.

El señor Interventor pide consten en acta, y el Consejo así lo acuerda, los ingresos habidos en el año 1936, y que son los siguientes:

RECAUDACIÓN TOTAL DE 1936	
	Pesetas
Por agua.....	9.027.307,43
Por alquiler de contadores.....	270.899,50
TOTAL.....	9.298.206,93
Obligaciones en circulación.....	5.528.000

El señor Interventor ruega a la ponencia sobre personal active sus trabajos para procurar aplicar la estructuración de las bases que resulten de la ponencia a los artículos correspondientes del presupuesto.

El Consejo examina el problema que plantea a los Canales la cuestión de las obras en ejecución. Examinada la cuestión con todo detenimiento, y escuchadas las opiniones de los señores Consejeros, se acuerda no pagar ningún jornal más de fortificaciones a partir del día 31 de enero, y recabar del Ministerio de Obras Públicas, como acuerdo del Consejo de hoy, la suspensión por orden ministerial de las obras del segundo, quinto y sexto depósitos elevados, unión entre depósitos, las tres galerías de las Rondas y el Canal del Este, por insuficiencia económica.

Y no habiendo más asuntos de que tratar se levanta la sesión a las dos y diez minutos de la tarde.

ADMINISTRACION Y EXPLOTACION

Número de concesiones vigentes en 31 de diciembre de 1936.

Interior y acequias 29.656

Resumen de los expedientes de abono y de transmisión de propiedad de agua de estos Canales resueltos por el excelentísimo señor Delegado durante la segunda quincena de diciembre de 1936.

Concesiones nuevas..... 1

Concesiones caducadas..... 1

Número de concesiones vigentes en 15 de enero de 1937.

Interior y acequias..... 29.658

Resumen de los expedientes de abono y de transmisión de propiedad de agua de estos Canales resueltos por el excelentísimo señor Delegado durante la primera quincena de enero de 1937.

Concesiones nuevas..... 2

Número de concesiones vigentes en 31 de enero de 1937.

Interior y acequias..... 29.658

MOVIMIENTO DE PERSONAL

Fallecimientos

D. José Peláez y Morón, empleado de estos Canales, que cobraba por recibo, fallecido el día 10 de noviembre último por casco de metralla en el paseo de San Isidro, perteneciendo a las Milicias.

D. Angel de la Plaza Saavedra, Guarda de primera, fallecido el día 8 de diciembre último.

D. Francisco Montes Blanco, Oficial de Administración civil del Ministerio de Obras Públicas, afecto a estos Canales, fallecido el día 9 de enero próximo pasado.

Suspendidos de empleo y sueldo

D. Antonio Navarro Reverter, Ingeniero de Caminos, declarado suspenso de empleo y sueldo por orden ministerial de 17 de enero próximo pasado.

D. Fernando Barrero Hernando, Ayudante de Obras Públicas, ídem íd. por ídem íd.

D. Alfredo Moreno Morales, Deliniente de Obras Públicas, ídem íd. por ídem íd.

D. Adolfo Vázquez Yunquera, Auxiliar de oficina, ídem íd. por ídem íd.

D. José de la Peña Matos, Auxiliar de oficina, ídem íd. por ídem íd.

D. Vicente Armada López, Auxiliar de oficina, ídem íd. por ídem íd.

D. Víctor Viguera de la Vega, Auxiliar de oficina, ídem íd. por ídem íd.

Señorita Concepción Dahlander Fiol, Auxiliar de oficina, declarada suspensa de ídem íd. por ídem íd.

D. Abel Gamecho Ruiz, Auxiliar de oficina, declarado suspenso de ídem ídem por ídem íd.

INTERVENCIÓN.—CAJA-PAGADURÍA

NEGOCIADO DE CONTABILIDAD

Arqueo del día 31 de diciembre de 1936

FOLIOS	CONCEPTOS	SALDOS	
		RECIBOS — Pesetas	EXISTENCIAS — Pesetas
212	Caja.....	»	378.789,53
204	Contadores del interior.....	3.679.526,43	»
171	Aforo anual del ídem.....	28.131,24	»
193	Contadores de acequias.....	57.495,80	»
205	Aforo anual de ídem.....	128.268,39	»
138	Ídem mensual de ídem.....	38.463,17	»
208	Alquiler de contadores.....	106.196,50	»
			4.038.081,53
17	Banco de España, c/c número 57.162.....	»	108.702,76
217	Efectos públicos para obras.....	»	248.223,50
218	Ídem íd. figurados.....	»	9.721.997,50
14	Ídem íd. en depósito.....	»	29.000
32	Depósitos para expropiaciones.....	»	40.896,76
39	Ídem en obligaciones del Canal de 1934.....	»	2.106.500
	TOTAL.....	»	16.672.191,58
	Efectos públicos pignorados garantiza las siguientes cuentas:		
19	Banco de España, c/c número 21.180: crédito concedido, 4.500.000; dispuesto, 3.665.119; saldo disponible.....	»	834.881
20	Banco de España, c/c número 23.342: crédito concedido, 3.800.000; dispuesto, 386.876,70; saldo disponible.....	»	3.413.123,30
	TOTAL DISPONIBLE.....	»	4.248.004,30

DIRECCION FACULTATIVA

Relación de los trabajos ejecutados en estos Canales, además de los ordinarios de conservación, explotación y vigilancia

Segunda quincena de septiembre de 1936

EMBALSES Y CUENCA

Presas de Puentes Viejas y de El Villar: Continúan los trabajos de limpieza y desinfección de retretes y transporte de materias orgánicas al horno para su cremación.—Construcción de un refugio en Viñaderos.—Elevación de agua para el suministro del campamento de Puentes Viejas y hospital de Manjirón.—Reparación del tejado de la vivienda de Puentes Viejas y retejado del mismo.

En Buitrago continúan los trabajos de limpieza en las márgenes del embalse. Arranque y transporte de leña para el horno crematorio.—Suministro de agua elevada al lavadero descubierto.

CANAL ANTIGUO DE CONDUCCIÓN

Sección de Torrelaguna.—Acopios de 45 metros cúbicos de arena y 15 metros cúbicos de piedra para mampostería.

Canal sin servicio: En la zona yesosa de Miralrío (kilómetros 18 al 20), reparación de varios quebrantos en media caña y solera y limpieza general de solera y cajeros.—En el kilómetro 19, desmonte de tierras sobre la bóveda, en la parte agrietada, en una longitud de 70 metros.—En el hectómetro 4 del kilómetro 21, recalce de uno de los astiales y relleno con hormigón de un hueco bajo solera.

Presa del pontón de la Oliva (compuerta de desagüe de fondo): Se ha pro-

cedido al cierre de sus compuertas y a la limpieza de su canal de desagüe.

Caminos de servicio: Desde la almenara de El Toro al camino de El Molar, se da por terminado el ensanche y perfilado de este trozo de camino.—Desde la carretera de Francia al acueducto de la Fuente del Palo, se da comienzo al ensanche de 500 metros de camino que quedaron por hacer en este trozo.

Trabajos en los talleres: En el de herrería, arreglo de herramientas para los trabajos.—El personal se ha dedicado al manejo de la estación de cloración de las aguas.

En el de carpintería: Arreglo de algunas ventanas y puertas.

Viveros: Labores propias.

Sección de Madrid.—Almenara de Amanuel: Se continúan construyendo los muros del recinto con fábrica de ladrillo.

Sotillo: Demolición del hormigón de la solera de la tajea de desagüe de la desviación del camino de servicio.

Casas de El Bodonal: Colocación de 30 gaviones para defensa del desagüe del arroyo de El Bodonal.—Enlucido con yeso blanco de la casa-albergue de los obreros.

La Sima: Explanación de 25 metros de camino de servicio de una desviación en trinchera.

CENTRAL ELÉCTRICA DE TORRELAGUNA

Depósito superior: Construcción de una barandilla de hierro sobre la coronación de los muros del depósito.

En la Central: Limpieza del colector y válvulas de las excitatrices.

En el taller: Construcción de 10 pates de hierro y su colocación en el muro Norte de la Central.—Reparación de las máquinas de esmeril y colocación de dos nuevas piedras en la misma.—Construcción y colocación de una puerta en la vivienda del personal.—Reparación de herramientas.

CENTRAL RECEPTORA Y DE ELEVACIÓN DE AGUAS

Trabajos diarios de limpieza y repaso de aparatos en la Central receptora, y lectura cada media hora de los aparatos de medida.—Lectura diaria de los distintos aparatos de la Central elevadora. Trabajos diarios de limpieza y conservación; repaso de prensas y cojinetes en los nueve grupos para la elevación de aguas, así como también de las tuberías de aspiración e impulsión, llaves grandes y contadores Venturi.—Construcción y montaje de cuatro escuadras de hierro para las válvulas de pie del grupo electrobomba, capaz de elevar un metro cúbico a 75 metros de altura.—Reparación de los cojinetes del grupo filtro-prensa para depuración de aceites.—Reparación de coches del servicio de los Canales.—Trabajos ordinarios de taller.

DEPÓSITOS

Limpieza de galerías, torreones y paseos.—Tomas de altura de niveles de agua y maniobras de compuertas en los depósitos.—Rozado de hierba y perfilado de cunetas en la cubierta de los depósitos segundo y tercero.—Recorte de vallas de seto.—Segado de hierba y su traslado al vertedero.—Riegos en jardi-

nes y praderas.—Rejuntados y enlucidos de cemento portland en las galerías de los muros divisorios del tercer depósito. Trabajos de albañilería en las casas de guardas.—Reparación de vallas de madera y de alambre de espino.—Pintado de las garitas de madera para vigilancia de los depósitos.—Labores propias del vivero en el del partidador de aguas.

DISTRIBUCIÓN

Operaciones en la red general: Reparaciones de roturas de tubos: una de 70 milímetros, seis de 80 ídem, cuatro de 100 ídem, tres de 120 ídem, tres de 150 ídem y una de 220 ídem.—Tomas nuevas: una de 20 milímetros, tres de 30 ídem y veintidós de 40 ídem.—Condenas, 19. Reparaciones de tomas en tuberías particulares, 65.—Suspensiones de suministros, 8.—Restablecimientos de suministros, 1.—Operaciones en registros, 5. Ídem en tuberías, 5.—Ídem en llaves de la red, 4.—Avisos de averías no existentes o ajenas a la red de los Canales, 20. Otras operaciones, 6.

Bocas de riego de nuevo modelo: Reparadas, 450.—Reparaciones de roturas en la tubería de 70 milímetros de serie, 15.—Operaciones en registros, 43. Ídem en tuberías, 4.—Ídem en llaves de serie, 6.—Recrecimientos y rebajos, 5. Otras operaciones, 3.

Bocas de riego de modelo antiguo: Condenadas, 8.—Reparadas, 34.

ACEQUIAS

Servicio de vigilancia y partes de las tres acequias.—Recorrido y perfilado de cunetas y limpieza de paseos en las tres acequias.—Colocación de nuevo vallado con postes de hormigón armado en 200 metros lineales en el kilómetro 2 de la acequia del Norte.—En las casillas números 5 y 6 de la acequia del Este se levantaron 128 metros cuadrados de tejado, enripiando y colocando cubierta de uralita.—Construcción de una carretilla y arreglo y pintura de cinco.—Astillado y arreglo de diversas herramientas.—Labores propias de la estación en el vivero de la acequia del Norte.—Trabajos ordinarios de compuertas y servicios de aguas.

ALQUILER DE CONTADORES

Por acuerdo del Consejo de Administración del día 7 de octubre último, queda suprimido lo que se venía cobrando por alquiler de contadores, a partir de 1 de enero de 1937.

RELACIÓN DE LOS SERVICIOS EFECTUADOS POR LA INSPECCIÓN DE CONTADORES

Contadores.....	1.031
Aforos.....	11
Reconocimientos.....	3
Viviendas.....	32
Total.....	1.077

LABORATORIO DE COMPROBACIÓN DE CONTADORES

Movimiento durante la quincena

Contadores de entrada:

Del abonado.....	123
De los Canales.....	68
Total.....	191

Contadores de salida:

Del abonado, bien.....	53
Del ídem, mal.....	19
De los Canales, bien.....	61
De los ídem, mal.....	6
Total.....	139

Entrada media diaria durante la quincena, $\frac{191}{13} = 14,6$.

Comprobaciones en las fincas con el contador de control: Bien, 1, y mal, 6. Total, 7.

Contadores revisados: Pasaron al laboratorio, 128; bien, 42, y mal, 23. Total, 193.

Primera quincena de octubre de 1936

EMBALSES Y CUENCA

Puentes Viejas y El Villar: Continúa la reparación de los desperfectos causados en los tejados de las viviendas de Puentes Viejas y retejado de los mismos.—Reparación de puertas y ventanas de la escuela.—Limpieza en el campamento de Puentes Viejas.—Transporte de motores a El Villar. Elevación de aguas.—Rebacheos en el camino de El Villar.—Retejado de la casa de la Dirección de Manjirón.—Restañado de filtraciones en Manjirón.—Reparación de la cocina.

Buitrago: Arranque y transporte de leña para el horno crematorio.—Crema-ción de las materias y residuos orgánicos recogidos en el pueblo y en las márgenes del embalse.

CANAL ANTIGUO DE CONDUCCIÓN

Sección de Torrelaguna.—Acopios de 17 metros cúbicos de arena y 22 me-

tros cúbicos de piedra caliza para mampostería.

Canal antiguo sin servicio: Descargue de tierras de la bóveda del canal, en una longitud de 120 metros, en el kilómetro 20, hectómetros 4 y 5.

Presa del pontón de la Oliva (canal de desagüe de fondo): Terminación de la limpieza de este canal.—Colocación de dos bastidores de compuerta en otras tantas de desagüe de este canal.

Puente de acceso a la carretera de la Aldehuela: Construcción de uno de los estribos hasta la altura de 1,20 metros.

Caminos de servicio: Desde Mimbreras al acueducto de la Fuente del Palo, kilómetro 58, hectómetros 4 al 6, ensanche y confección de taludes y de cunetas en una longitud de 120 metros.

Trabajos en los talleres: En el de herrería, arreglo de los bronce de una de las compuertas del desagüe de fondo de la presa del Pontón de la Oliva.—Colocación de pletinas de refuerzo en las varas de uno de los volquetes.—Aguzado de herramientas para los trabajos. El personal de este taller se ha dedicado al manejo de la estación de cloración de las aguas.

En el de carpintería: Preparación de los encofrados para la colocación de los bastidores de compuertas en el canal de desagüe de la presa del Pontón de la Oliva.

Casa-Dirección de Torrelaguna: Blanqueo total del taller de carpintería.

Viveros: Labores propias de la estación.

Sección de Madrid.—Amaniel (almenara): Se han enrasado dos muros y se siguen levantando con fábrica de ladrillo los otros dos.

Sotillo: Sigue la demolición de la soleira de la tajea de desagüe de la desviación del camino de servicio.

Sifón de El Bodonal: Colocación de 22 gaviones para defensa de las márgenes del arroyo de Moraleja.

La Sima: Sigue la explanación de la desviación del camino de servicio.

CENTRAL ELÉCTRICA DE TORRELAGUNA

Depósito superior: Idénticos trabajos que en la quincena anterior.

Taller: Construcción de dos obturadores para la caja del servomotor de los grupos números 1 y 2.

Central: Colocación de cristales en los ventanales.—Trabajos de albañilería y carpintería en las casas de guardas y almacenes para alojamiento de carabineros.

Línea de transporte: Acopio de piedra para obras de defensa del castillete nú-

mero 298, situado en el cauce del arroyo de la Parrilla.

CENTRAL RECEPTORA Y DE ELEVACIÓN DE AGUAS

Idénticos trabajos que en la quincena anterior y además preparación de 30 juntas de plomo para instalación de las tuberías de aspiración e impulsión del grupo electrobomba, capaz de elevar un metro cúbico de agua a 75 metros de altura. Trabajos ordinarios de taller.

DEPÓSITOS

Además de los trabajos de la quincena anterior, los siguientes: Construcción de una garita de fábrica de ladrillo para vigilancia de los depósitos.—Pintado de dos castilletes de la línea de transporte y de puertas y ventanas de las casas de los guardas.

DISTRIBUCIÓN

Reparaciones de roturas de tubos: tres de 80 milímetros, cinco de 100 ídem, seis de 120 ídem, cuatro de 150 ídem y una de 300 ídem.—Tomas nuevas: cuatro de 20 milímetros, dos de 30 ídem y cuatro de 40 ídem.—Condenas, 22.—Reparaciones de tomas en tuberías particulares, 62.—Suspensiones de suministros, 13.—Operaciones en registros, 6. Ídem en tuberías, 8.—Ídem en llaves de la red, 3.—Avisos de averías no existentes o ajenas a la red de los Canales, 23. Otras operaciones, 5.

Bocas de riego de nuevo modelo: Reparadas, 208.—Reparaciones de roturas en la tubería de 70 milímetros de serie, 9. Operaciones en registros, 17.—Recre-

PETICIONES DE AGUA

Art. 2.º Las peticiones de agua se harán en los impresos que se facilitarán gratis por la Dirección del Canal. En ellos se harán constar el nombre del peticionario, la finca o vivienda a que se destina el agua y cuantas circunstancias sean necesarias para la debida aplicación de las tarifas correspondientes. Constará también por escrito el consentimiento del dueño de la finca, si ésta es de propiedad particular, o del Jefe del establecimiento en su caso. Se entenderá por Jefe de un establecimiento la persona autorizada por ley, reglamento o práctica para representarle en las relaciones del mismo con la Administración general o con sus superiores jerárquicos. No se dará curso a ninguna petición que no lleve adherido el timbre que corresponda según la ley.

(Reglamento de 6 de febrero de 1903.)

cimientos y rebajos, 1.—Otras operaciones, 3.

Bocas de riego de modelo antiguo: Condenadas, 8.—Reparadas, 21.

ACEQUIAS

Servicio de vigilancia y partes de las tres acequias.—Recorrido y perfilado de cunetas y limpieza de paseos en las tres acequias.—En las casillas de la acequia del Sur se recorrieron y retejaron 113 metros cuadrados de techumbre de las mismas, empleando teja usada de la sacada de otras casillas.—En el servicio de distribución hubo cinco peones toda la quincena para ciertos trabajos de dicho servicio.—Hacer dos espumaderas nuevas. Pintado de cinco carretillas.—Construcción y pintado de una arquilla para albañil.—Arreglo y pintado de la puerta del W. C. de la Guindalera.—Colocación de siete puertas nuevas de cerramiento de alambrada y arreglo de otras tres puertas en la acequia del Este.—Labores propias de la estación en el vivero de la acequia del Norte.—Trabajos ordinarios de compuertas y servicios de aguas.

RELACIÓN DE LOS SERVICIOS EFECTUADOS POR LA INSPECCIÓN DE CONTADORES

Contadores	923
Aforos	48
Reconocimientos	3
Viviendas	33
Total	1.007

LABORATORIO DE COMPROBACIÓN DE CONTADORES

Movimiento durante la quincena

Contadores de entrada:

Del abonado	77
De los Canales	173
Total	250

Contadores de salida:

Del abonado, bien	58
Del ídem, mal	21
De los Canales, bien	157
De los ídem, mal	11
Total	247

Entrada media diaria durante la quincena, $\frac{250}{13} = 19,3$.

Contadores revisados: Pasaron al laboratorio, 112; bien, 32, y mal, 19. Total, 163.

Por falta de coche no se pudo dar cumplimiento al servicio de manómetros y controles.

Segunda quincena de octubre de 1936

EMBALSES Y CUENCA

Presa de Puentes Viejas: Continúan los trabajos de reparación de desperfectos causados en los tejados de las viviendas de Puentes Viejas y del segundo almacén de materiales.—Recebo de los caminos de El Villar a Manjirón y a Cincovillas.—Elevación de aguas a Puentes Viejas y a Manjirón.

Buitrago: Trabajos de recogida y cremación de restos orgánicos en las laderas del embalse.

CANAL ANTIGUO DE CONDUCCIÓN

Sección de Torrelaguna.—Acopios de 10 metros cúbicos de arena y 12 metros cúbicos de piedra caliza para machaqueo.

Presa del pontón de la Oliva: Terminación de la colocación de los dos bastidores de compuertas en el canal de desagüe de fondo y preparación de los encofrados para las bancadas de estas compuertas.

Puente de acceso a la cantera de la Aldehuela: Terminación de los estribos de mampostería.—Preparación de los hierros para la construcción de la losa armada.

Caminos de servicio: Desde Mimbres al acueducto de la Fuente del Palo, kilómetro 58, hectómetros 7 y 8, ensanche y confección de taludes y cunetas nuevas en una longitud de 85 metros.

Trabajos en los talleres: En el de herrería, preparación de los elementos necesarios para el montaje de las compuertas en el canal de desagüe del pontón de la Oliva.—Reparación y doblado de hierros para la losa armada del pontón, en el camino de acceso a la cantera de la Aldehuela.—Arreglo de herramientas para los trabajos.

TARIFA GENERAL

Los primeros 10 hectolitros diarios marcados por el contador pagarán a razón de 0,03 pesetas hectolitro.

Los 10 hectolitros siguientes, a razón de 0,02 pesetas hectolitro.

Los que excedan de 20 hectolitros al día, a razón de 0,01 pesetas hectolitro.

Por cada instalación de contador que sirva varias viviendas o locales alquilados separadamente, los grupos de 10 hectolitros a que se refiere la tarifa general se entenderán multiplicados por el número de viviendas o locales.

(Reglamento de 6 de febrero de 1903.)

En el de carpintería: Preparación de los encofrados para las bancadas de las compuertas de desagüe en el canal del pontón de la Oliva.

Viveros: Labores propias de la estación.

Sección de Madrid.—En la almenara de Amaniel se paró la obra por marchar toda la brigada a las milicias del Canal.

Sifón de El Bodonal: Se empieza la explanación para hacer una entrada a la casa de fondo del sifón.

Viñuelas: Se empieza a rejuntar el ladrillo del interior de la almenara.

La Sima: Iguales trabajos que en la quincena anterior.

CENTRAL ELÉCTRICA DE TORRELAGUNA

Depósito superior: Construcción y colocación de una barandilla de hierro sobre la coronación de los muros del depósito.—Trabajos de albañilería y carpintería en las casas de guardas y almacenes para alojamiento de fuerzas de carabineros.

Central: Reparación del filtro del aparato de maniobra del grupo excitatriz número 1.—Reparación de un tubo de cobre de la maniobra del grupo electrógeno número 3.

Taller: Construcción de un aparato para moldear cuero para juntas de las turbinas.—Construcción de piezas de repuesto.

Línea de transporte: Acopio de piedra para obras de defensa del castillete número 298, situado en el cauce del arroyo de la Parrilla.—Sustitución de seis retenciones del hilo de línea a los aisladores, que estaban en mal estado.

CENTRAL RECEPTORA Y DE ELEVACIÓN DE AGUAS

Idénticos trabajos que en la quincena anterior y además construcción de una armadura de hierro para el montaje de un interruptor automático de 15.000 voltios para la instalación del grupo electrobomba, capaz de elevar un metro cúbico de agua a 75 metros de altura, en el canal de Santillana.—Sustitución de 19 aisladores averiados por otros de repuesto en la línea de transporte de energía eléctrica del salto de Torrelaguna. Reparación de coches del servicio de los Canales.—Trabajos ordinarios de taller.

DEPÓSITOS

Además de los mismos trabajos de la quincena anterior, los siguientes: Rejun-

tados con cemento portland en los muros de fachada del partididor de aguas.—Pintado de puertas y ventanas del mismo edificio.—Reparación de vallas de madera y de alambre de espino.—Labores propias del vivero en el del partididor de aguas.

DISTRIBUCIÓN

Operaciones en la red general: Reparaciones de roturas de tubos: cinco de 80 milímetros, cinco de 100 ídem, cuatro de 120 ídem, seis de 150 ídem, dos de 200 ídem y una de 450 ídem.—Tomas nuevas: cinco de 20 milímetros, una de 30 ídem, ocho de 40 ídem y dos especiales.—Condenas, 15.—Reparaciones de tomas o tuberías particulares, 58.—Suspensiones de suministros por falta de pago u otras causas reglamentarias, 20.—Operaciones en registros, 5.—Ídem en tuberías, 10.—Ídem en llaves de la red, 11. Avisos de averías no existentes o ajenas a la red de los Canales, 31.—Otras operaciones, 9.

Bocas de riego de nuevo modelo: Reparadas, 1.—Reparaciones de roturas en la tubería de 70 milímetros de serie, 2. Operaciones en llaves de serie, 1. Otras operaciones, 2.

Bocas de riego de modelo antiguo: Condenadas, 15.—Reparadas, 13.

ACEQUIAS

Servicio de vigilancia y partes de las tres acequias.—Recorrido y perfilado de cunetas y limpieza de paseos en las tres acequias.—En las casillas números 5 y 6 de la acequia del Norte se levantaron 132 metros cuadrados de techumbre de las mismas, colocándola nuevamente con teja usada; también se deshicieron las dos chimeneas, construyéndolas nuevas, de ladrillo.—En el kilómetro 7 de la acequia del Este se alambraron 750 metros

CONCESIONES DE AGUAS DE LAS ACEQUIAS

Art. 9.º Las concesiones de agua de las acequias quedan subordinadas a las necesidades del consumo del interior de Madrid y del servicio de la conducción, pudiendo la Dirección del Canal suspender el suministro cuando fuese necesario, sin derecho a reclamación ni indemnización, siempre que dicha interrupción no exceda de diez días al mes. Si excediera de este plazo se deducirá del importe del agua el valor de la correspondiente a los días de exceso.

(Reglamento de 6 de febrero de 1903.)

lineales con alambre de espio nuevo y 80 con viejo.—Colocación de nuevo vallado con postes de hormigón armado, en 850 metros lineales, en el kilómetro 7 de la acequia del Este.—Construcción de una carretilla de jardinero y otra corriente.—Construcción de una cubierta protectora para un grupo motobomba. Astilado y arreglo de varias herramientas y puertas de cerramiento.—Labores propias de la estación en el vivero de la acequia del Norte.—Trabajos ordinarios de compuertas y servicios de aguas.

RELACIÓN DE LOS SERVICIOS EFECTUADOS POR LA INSPECCIÓN DE CONTADORES

Contadores	1.026
Aforos	28
Reconocimientos	4
Viviendas	16
Total.....	1.074

LABORATORIO DE COMPROBACIÓN DE CONTADORES

Movimiento durante la quincena

Contadores de entrada:	
Del abonado	42
De los Canales	140
Total.....	182

Contadores de salida:	
Del abonado, bien	42
Del ídem, mal	9
De los Canales, bien	129
De los ídem, mal	5
Total.....	185

Entrada media diaria durante la quincena, $\frac{182}{14} = 13$.

Contadores revisados: Pasaron al laboratorio 127; bien, 31, y mal, 27.

Total, 185.

Primera quincena de noviembre de 1936

EMBALSES Y CUENCA

Puentes Viejas: Consolidación del tejado del almacén y talleres de Puentes Viejas.—Traslado de los materiales que han quedado a la intemperie a la parte cubierta del almacén, extracción de escombros y limpieza en este almacén. Consolidación y refuerzo de la armadura de la cubierta de la casa-vivienda del encargado del taller.—Se extrajo el cadáver de un miliciano ahogado en el embalse de Puentes Viejas.—Se preparó un

refugio en el hospital de Manjirón.—Continúa el recebo de los caminos de servicio.

Buitrago: Continúan los servicios de limpieza de las márgenes del embalse.

CANAL ANTIGUO DE CONDUCCIÓN

Sección de Torrelaguna.—Puede de acceso a la cantera de la Aldehuela: Doblado de hierros para la confección de la losa armada.

Camino de servicio: Reparación de un asiento del camino en una longitud de 20 metros.—Explanación de 70 metros lineales de este camino.

Trabajos en el taller de herrería: Doblado de barras para hormigón armado. Confección de 28 armaduras para pilares de hormigón para vallados.—Confección de cuatro chapas para hilo de tierra de los teléfonos.—Arreglo de ocho hachas y aguzado de herramientas para los trabajos.

Depósito inferior del salto: Prolongación de la barandilla del muro de compuertas con pilares de ángulo y pasamanos de redondo.

Viveros: Labores propias de la estación.

Sección de Madrid.—Viñuelas: Se sigue rejuntando el ladrillo del interior de la almenara.—Los demás trabajos quedan paralizados porque el resto del personal está movilizadado en las milicias de los Canales.

CENTRAL ELÉCTRICA DE TORRELAGUNA

Depósito superior: Continúan los trabajos de construcción y colocación de una barandilla de hierro sobre la coronación de los muros del depósito.—Colocación de canalones y bajadas de agua en la casilla de guardas.

Talleres: Trabajos ordinarios.

CENTRAL RECEPTORA Y DE ELEVACIÓN DE AGUAS

Idénticos trabajos que en la quincena anterior y además reparación de una junta en la tubería de aspiración del grupo número 1 del agua elevada.—Reparación de coches del servicio de los Canales.—Trabajos ordinarios de taller.

DEPÓSITOS

Limpieza de galerías, torreones y paseos.—Tomas de altura de niveles de agua y maniobras de compuertas en los depósitos.—Rozado de hierba y perfilado de cunetas en las cubiertas de los depósitos segundo y tercero.—Pintado de la barandilla de cerramiento del tercer

depósito.—Reparación de vallas de madera y de alambre de espio.—Labores propias del vivero en el del partidador de aguas.

DISTRIBUCIÓN

Operaciones en la red general: Reparaciones de roturas de tubos: dos de 80 milímetros, cuatro de 100 ídem, una de 120 ídem y una de 200 ídem.—Tomas nuevas: cuatro de 20 milímetros, cuatro de 30 ídem y cinco de 40 ídem.—Condenas, 9.—Reparaciones de tomas en tuberías particulares, 19.—Suspensiones de suministros, 16.—Restablecimientos de suministros, 2.—Operaciones en registros, 3.—Ídem en tuberías, 7.—Ídem en llaves de la red, 3.—Avisos de averías no existentes o ajenas a la red de los Canales, 14.

Bocas de riego de nuevo modelo: Reparadas, 1.—Reparaciones de roturas en la tubería de 70 milímetros de serie, 4. Operaciones en llaves de serie, 3.—Otras operaciones, 1.

Bocas de riego de modelo antiguo: Condenadas, 9.—Reparadas, 5.

ACEQUIAS

Servicio de vigilancia y partes en las acequias del Norte y Este.—Recorrido y perfilado de cunetas y limpieza de paseos en la acequia del Este.—En el kilómetro 6 de la acequia del Este se esparcieron tierras para cubrir la bóveda de la acequia, nivelándolas en una extensión de 400 metros cuadrados.—En el mismo kilómetro, parcela de la calle de Azcona, se alambraron 70 metros lineales con postes de hormigón para servir de almacén de tubos del servicio de distribución.—En el kilómetro 2 de la misma acequia se alambraron 60 metros lineales.—Colocación de dos puertas de cerramiento en los kilómetros 6 y 7 de la acequia del Este.—Se pintaron cinco puertas nuevas de la misma clase.—Se arreglaron dos puertas de dos metros de hojas para la parcela de la calle de Azcona, pintándolas nuevamente.—Arreglo de un rastro grande de limpieza y afilado y astilado de varias herramientas.—Trabajos ordinarios de compuertas y servicios de aguas en la acequia del Este.

RELACIÓN DE LOS SERVICIOS EFECTUADOS POR LA INSPECCIÓN DE CONTADORES

Contadores	671
Aforos	11
Reconocimientos	2
Viviendas	3
Total.....	687

LABORATORIO DE COMPROBACIÓN
DE CONTADORES*Movimiento durante la quincena*

Contadores de entrada:

Del abonado.....	20
De los Canales.....	65
Total	85

Contadores de salida:

Del abonado, bien.....	16
Del ídem, mal.....	1
De los Canales, bien.....	7
De los ídem, mal.....	»
Total	24

Entrada media diaria durante la quincena, $\frac{85}{12} = 7,1$.

Contadores revisados: Pasaron al laboratorio 53; bien, 8, y mal, 11.

Total, 72.

Segunda quincena de noviembre de 1936

EMBALSES Y CUENCA

Puentes Viejas: Continúan los trabajos de consolidación y extracción de escombros en los edificios afectados por el bombardeo.—Construcción de un muro de protección de hormigón y una cubierta armada en la estación de transformación de energía eléctrica de Puentes Viejas. En la línea de conducción de energía de Torrelaguna a Puentes Viejas se hizo una derivación para dar energía al cuartel general de Lozoyuela y fábrica de harinas inmediata.—Continúan los trabajos de rebacheo y recebo de los caminos de servicio.

Buitrago: Se realizan idénticos trabajos que en la quincena última.

CANAL ANTIGUO DE CONDUCCIÓN

Sección de Torrelaguna.—Acopios de 12 metros cúbicos de arena y de 14 metros cúbicos de piedra caliza para mampostería.

Caminos de servicio (hectómetro 10 del kilómetro 59): Construcción de una zanja de desagüe para una atarjea.—Recrecimiento de un asiento del camino en una longitud de 40 metros, taludado del desmonte y construcción de la cuneta en el hectómetro 7 del kilómetro 60.

Camino de acceso a la cantera de la Aldehuela: Se da comienzo a la construcción de este camino.

Trabajos en el taller: Aguzado de picos, piquetas y otras herramientas para

los trabajos.—El personal del taller está dedicado en la estación de cloración de las aguas.

Viveros, jardines y plantaciones: Labores propias de la estación.

Sección de Madrid.—Viñuelas: Se terminó el rejuntado del ladrillo del interior de la almenara y se empieza a rejuntar el del exterior.

CENTRAL ELÉCTRICA DE TORRELAGUNA

Depósito superior: Continúan los trabajos de construcción y colocación de una barandilla de hierro sobre la coronación de los muros del depósito.

Central: Reparación de las descargas auxiliares de los grupos números 1 y 2.

Línea de transporte: Reparación de dos averías ocurridas en la misma.

CENTRAL RECEPTORA Y DE ELEVACIÓN
DE AGUAS

Además de los trabajos de la quincena anterior, los siguientes: Construcción de dos rejas para ventanas de las casas de guardas.—Reparación de coches del servicio de los Canales.—Trabajos ordinarios de taller.

DEPÓSITOS

Limpieza de galerías, torreones y paseos.—Tomas de altura de niveles de agua y maniobras de compuertas en los depósitos.—Rozado de hierba y perfilado de cunetas en las cubiertas de los depósitos segundo y tercero.—Reparación de vallas de madera y de alambre de espino.—Labores propias del vivero en el del partidador de aguas.

MULTAS POR INFRACCIONES

Art. 59. Serán multados con 50 pesetas:

Primero. Los que hicieren cualquier alteración en los precintos, cerraduras o aparatos colocados por la Dirección del Canal.

Segundo. Los que pusieren obstáculo a las visitas practicadas por los agentes de la misma Dirección.

Tercero. Los que no permitieren practicar las lecturas de los contadores y las comprobaciones de éstos o de las llaves de aforo.

Cuarto. Los que establecieren injertos prohibidos por este reglamento o que traigan consigo el uso fraudulento del agua.

(Reglamento de 6 de febrero de 1903.)

DISTRIBUCIÓN

Operaciones en la red general: Reparaciones de roturas de tubos: una de 80 milímetros, cinco de 100 ídem, cuatro de 120 ídem, seis de 150 ídem y una de 200 ídem.—Condenas, 4.—Reparaciones de tomas o tuberías particulares, 12. Suspensiones de suministros por falta de pago u otras causas reglamentarias, 6. Restablecimientos de suministros, 1. Operaciones en tuberías, 2.—Ídem en llaves de la red, 2.—Avisos de averías no existentes o ajenas a la red de los Canales, 16.—Otras operaciones, 2.

Bocas de riego de nuevo modelo: Condenadas, 2.—Reparadas, 7.—Reparaciones de roturas en la tubería de 70 milímetros de serie, 5.—Operaciones en registros, 2.—Ídem en llaves de serie, 1.

Bocas de riego de modelo antiguo: Reparadas, 1.

ACEQUIAS

Servicio de vigilancia y partes en las acequias del Norte y Este.—Recorrido y perfilado de cunetas y limpieza de paseos en la acequia del Este.—Colocación de nuevo vallado con postes de hormigón armado en 110 metros lineales en los kilómetros 7 y 9 de la acequia del Este.—Regularización de las tierras echadas en la parcela de la calle de Azcona.—Arreglo de dos puertas de las de cerramiento.—Instalación de alumbrado eléctrico en el almacén y dependencias del kilómetro 6 de la acequia del Este. Vigilancia especial para evitar en lo posible el iniciado corte del arbolado de la acequia del Este.—Arreglo de un rastro grande de limpieza y afilado y astilado de varias herramientas.—Trabajos ordinarios de compuertas y servicios de aguas en la acequia del Este.

RELACIÓN DE LOS SERVICIOS EFECTUADOS POR LA INSPECCIÓN DE CONTADORES

Contadores	338
Aforos	5
Reconocimientos.....	4
Viviendas	3
Total	350

LABORATORIO DE COMPROBACIÓN
DE CONTADORES*Movimiento durante la quincena*

Contadores de entrada:

Del abonado.....	8
De los Canales	133
Total	141

Contadores de salida:

Del abonado, bien.....	3
Del ídem, mal.....	3
De los Canales, bien.....	53
De los ídem, mal.....	7
Total.....	66

Entrada media diaria durante la quincena, $\frac{141}{12} = 11,8$.

Primera quincena de diciembre de 1936

EMBALSES Y CUENCA

Presa de Puentes Viejas: Limpieza de las viviendas ocupadas por las fuerzas militares, y terminación de los trabajos de protección de la estación transformadora de Puentes Viejas.—Corte, chapado y acopio de leña para el servicio de la cocina del hospital de Manjirón en sustitución del carbón.—Construcción en el hospital de una cocina para leña. Construcción de rejillas y puertas para el hogar de las leñadoras instaladas en el lavadero de Manjirón.

Siguen los rebacheos y los recebos en los caminos de servicio.

En Buitrago se hacen zanjias para enterrar los restos orgánicos recogidos en las laderas del embalse de Puentes Viejas.

CANAL ANTIGUO DE CONDUCCIÓN

Sección de Torrelaguna.—Acopio de 8 metros cúbicos de mampostería de piedra caliza.

Caminos de servicio: En el hectómetro 7 del kilómetro 58, explanación de 30 metros lineales de camino ensanchado. En el hectómetro 8 del kilómetro 58, explanación de 70 metros de camino ensanchado.

RECURSOS DE ALZADA CONTRA LOS ACUERDOS DEL DELEGADO Y DEL CONSEJO DE ADMINISTRACIÓN

Art. 82. Contra los acuerdos del Delegado y del Consejo de Administración en asuntos de su respectiva competencia procederá el recurso de alzada para ante el Ministro de Fomento, que deberá interponerse ante el Delegado del Gobierno en el término de quince días, contados desde la notificación administrativa del acuerdo recurrido.

(Reglamento de 23 de septiembre de 1909 para el cumplimiento de la ley de 8 de febrero de 1907 reorganizando los servicios del Canal de Isabel II)

Camino de acceso a la cantera de la Aldehuela: Continúa la construcción de este camino, en una longitud de 60 metros, entre el arroyo y la cantera.

Cantera de la Aldehuela: Continúa el careado de piedra de mampostería.

Trabajos en el taller: Todo el personal está dedicado en el funcionamiento de la estación de cloración.

Viveros, jardines y plantaciones: Labores propias de la estación.

Sección de Madrid.—Viñuelas: Se continúa el rejuntado del ladrillo del exterior de la almenara.

El resto del personal sigue prestando vigilancia en la línea.

CENTRAL ELÉCTRICA DE TORRELAGUNA

Sigue la reparación de las descargas auxiliares de los grupos números 1 y 2.

Taller: Reparación de herramientas y construcción de piezas de repuesto para los grupos números 1, 2 y 3.

CENTRAL RECEPTORA Y DE ELEVACIÓN DE AGUAS

Además de los trabajos de la quincena anterior, los siguientes: Construcción de dos rejas para las ventanas de las casas de guardas.—Instalación de alumbrado eléctrico en la galería de tubos de la calle de Santa Engracia.—Construcción de una polea de madera para un grupo electrobomba de siete caballos de fuerza, con destino al cuarto depósito de las aguas. Trabajos ordinarios de taller.

DEPÓSITOS

Iguals trabajos que la quincena anterior.

DISTRIBUCIÓN

Operaciones en la red general: Reparaciones de roturas de tubos: dos de 100 milímetros, una de 120 ídem, otra de 180 ídem, otra de 200 ídem y otra de 850 ídem.—Condenas, 6.—Reparaciones de tomas o tuberías particulares, 11.—Suspensiones de suministros por falta de pago u otras causas reglamentarias, 10.—Resablecimientos de suministros, 1.—Operaciones en llaves de la red, 3.—Avisos de averías no existentes o ajenas a la red de los Canales, 6.—Otras operaciones, 1.

Bocas de riego de nuevo modelo: Condenadas, 1.—Reparadas, 24.—Operaciones en llaves de serie, 1.

Bocas de riego de modelo antiguo: Condenadas, 2.

ACEQUIAS

Servicio de vigilancia y partes en las acequias del Norte y Este.—Recorrido

y perfilado de cunetas y limpieza de paseos en la acequia del Este.—Colocación de nuevo vallado con postes de hormigón armado en 80 metros lineales en el kilómetro 4 de la acequia del Este.—Recogida y traslado, en cuanto ha sido posible, de herramientas y materiales del almacén de la acequia del Norte.—Construcción de dos escaleras para la oficina de Santa Engracia.—Vigilancia especial para evitar en lo posible el iniciado corte del arbolado de la acequia del Este. Afilado y astilado de varias herramientas.—Trabajos ordinarios de compuertas y servicios de aguas en la acequia del Este.

RELACIÓN DE LOS SERVICIOS EFECTUADOS POR LA INSPECCIÓN DE CONTADORES

Contadores.....	196
Aforos.....	6
Reconocimientos.....	4
Viviendas.....	1
Total.....	207

LABORATORIO DE COMPROBACIÓN DE CONTADORES

Movimiento durante la quincena

Con motivo del traslado del laboratorio se comprueban los contadores en las casas que los reparan.

Comprobaciones efectuadas en contadores del abonado, 45, e ídem íd. de los Canales, 112.—Total, 157.

Segunda quincena de diciembre de 1936

EMBALSES Y CUENCA

Puentes Viejas: Continúa la limpieza de escombros en el almacén destruido.

CONDENAS Y EJECUCION DE TOMAS

Art. 19. Los gastos de condena serán de cuenta de la Dirección del Canal.

Art. 20. La ejecución de tomas y demás obras en la zona de servicio de las acequias se hará por los concesionarios. El personal de la Dirección señalará el sitio de la toma y cuidará de que se ejecute en debida forma y con los materiales apropiados. La conservación y reparación de estas obras será de cuenta de sus dueños, que estarán obligados a conservarlas en buen estado.

(Reglamento de 6 de febrero de 1903.)

Acopio de leña para el hospital de Manjirón.—Rebacheo y recebo del camino de servicio de Manjirón a Puentes Viejas. Continúan en Buitrago los trabajos de limpieza.

CANAL ANTIGUO DE CONDUCCIÓN

Sección de Torrelaguna.—Camino de servicio: En los hectómetros 8 y 9 del kilómetro 58, explanación de 40 metros lineales de camino ensanchado y 25 metros de apertura de carretera nueva.

Camino de servicio a la carretera de la Aldehuela: Perfilado de este camino desde el arroyo a la cantera, en una longitud de 60 metros.

Cantera de la Aldehuela: Continúa en pequeña escala el cascado de piedra de mampostería en dicha cantera.

Trabajos en los talleres: En el de herrería, construcción de chavetas y acoplo de cuatro manivelas para los volantes de las compuertas que se han de instalar en el canal de desagüe de fondo de la presa del pontón de la Oliva.—Terminación de la colocación de la barandilla en el andén de maniobra del depósito inferior del salto.—Calzado de picos, zapapicos, piquetas, punterolas y confección de dos barras para hacer hoyos para los postes telefónicos.

En el de carpintería: Arreglo de una puerta y de una ventana para el almacén del jardinillo.—Preparación de seis cuezos para el cemento.

Viveros, jardines y plantaciones: Labores propias de la estación.

CAMPAÑA DE CORTAS EN 1936-37

Corta del día 24 de diciembre: En el hectómetro 10 del kilómetro 24, picado y arreglo de once metros de quebrantos en cajeros, cinco metros en solera y seis de parches en cajeros.—En el hectómetro 9 del kilómetro 24, picado y arreglo de siete metros de quebrantos en cajeros.

Sección de Madrid.—Viñuelas: Continúan las obras de rejuntado del ladrillo del exterior de la almenara.—El resto del personal sigue prestando servicio de vigilancia en el canal.

CENTRAL ELÉCTRICA DE TORRELAGUNA

Limpieza y reparación de los filtros de los grupos excitatrices.—Idem de los anillos de excitación de los alternadores números 1 y 2.

Taller: Construcción de una puerta y un bastidor.—Trabajos ordinarios.

CENTRAL RECEPTORA Y DE ELEVACIÓN DE AGUAS

Además de los trabajos de la quincena anterior, los siguientes: Construcción de

dos cojinetes de bronce para un motor eléctrico de los talleres de distribución.

DEPÓSITOS

Iguals trabajos que en la quincena anterior.

DISTRIBUCIÓN

Operaciones en la red general: Reparaciones de roturas de tubos: dos de 70 milímetros, una de 80 ídem, nueve de 100

Instalación provisional de las oficinas de los Canales

Debido a las actuales circunstancias, y para mayor facilidad del público, han quedado instaladas de forma provisional las diferentes dependencias de los Canales en los sitios que se expresan a continuación:

Delegación, Dirección, Secretarías respectivas, Registro, Intervención, Administración, canal del Este, **Jorge Juan, 5.**

Caja-Pagaduría, **Aduana, 30.**

Estadística, Avisos del público, Facturación, Contadores, Ingeniero de distribución, Servicio técnico (obras de arterias y depósito quinto), Expropiaciones, **Alcalá, 96.**

Depósito, Centrales eléctricas, línea de transporte, Servicios técnicos de obras inmediatas (galería de unión, segundo depósito elevado y cuarto depósito), **Santa Engracia, 127.**

Comité de Fábrica, Almacén central, Distribución, **Bravo Murillo, 43.**

Brigadas de distribución, almacén parcial, **Azcona.**

Parque móvil, talleres, **Claudio Coello, 118.**

ídem, ocho de 120 ídem, cuatro de 150 ídem y una de 200 ídem.—Tomas nuevas: tres de 20 milímetros.—Condenas, 16. Reparaciones de tomas o tuberías particulares, 47.—Suspensiones de suministros, 23.—Operaciones en registros, 2. Idem en tuberías, 9.—Idem en llaves de la red, 4.—Avisos de averías no existentes o ajenas a la red de los Canales, 33. Otras operaciones, 7.

Bocas de riego de nuevo modelo: Re-

paradas, 269.—Reparaciones de roturas en la tubería de 70 milímetros de serie, 9. Operaciones en registros, 18.—Idem en llaves de serie, 3.

Bocas de riego de modelo antiguo: Condenadas, 3.—Reparadas, 18.

ACEQUIAS

Servicio de vigilancia y partes en las acequias del Norte y Este.—Recorrido y perfilado de cunetas y limpieza de paseos en la acequia del Este.—Colocación de nuevo vallado con postes de hormigón armado en 30 metros lineales en el kilómetro 5 de la acequia del Este. En el kilómetro 3 de la acequia del Este, y a consecuencia de las averías producidas por un bombardeo aéreo, hubieron de construirse 19,52 metros cuadrados de cajero, enfoscando y enluciendo con mortero de cemento portland 66 metros cuadrados.—Arreglo de una puerta y varios pequeños trabajos en el local ocupado por el servicio de distribución.—Continúa la vigilancia especial para evitar en lo posible el iniciado corte del arbolado de la acequia del Este.—Trabajos ordinarios de compuertas y servicios de aguas en la acequia del Este.

RELACIÓN DE LOS SERVICIOS EFECTUADOS POR LA INSPECCIÓN DE CONTADORES

Contadores.....	387
Aforos.....	11
Reconocimientos.....	3
Viviendas.....	1
<i>Total.....</i>	<i>402</i>

LABORATORIO DE COMPROBACIÓN DE CONTADORES

Movimiento durante la quincena

Comprobaciones efectuadas en contadores del abonado, 12.

Idem íd. íd. de los Canales, 55.

Total, 67.

RESUMEN DE LOS TRABAJOS EJECUTADOS DURANTE EL AÑO 1936

Comprobaciones efectuadas en contadores del abonado, 1.694.

Idem íd. íd. de los Canales, 3.396.

Idem en las fincas con contador de control, 98.

Idem de presión efectuadas en las fincas, 90.

Idem en las fincas por revisión, 6.227.

Reparaciones para conservación de manómetros, 70.

Idem íd. íd. de contadores de control, 74.

Idem íd. íd. de grifos y llaves de paso, 85.

INFORMACIONES GENERALES

CUADRO DE HONOR

D. José Orad de la Torre, Ingeniero. Falleció el día 20 de julio próximo pasado en el Campamento de Carabanchel cuando iba a cortar el agua a los sublevados.

D. Domingo Rubio García, Peón de corte. Falleció el día 30 de octubre próximo pasado a consecuencia del bombardeo.

D. Sebastián López Felipes, obrero. Fallecido el día 7 de noviembre próximo pasado en el campo de batalla del frente de Pozuelo.

D. José Peláez Morón. Falleció el día 10 de noviembre último por casco de metralla en el paseo de San Isidro, perteneciendo a las Milicias.

D. Manuel Moreno Fernández, Guarda de primera. Fallecido el día 22 de noviembre a consecuencia de las heridas recibidas en actos del servicio durante un bombardeo de aviación.

D. Felipe Rodríguez García, obrero. Fallecido el día 28 de noviembre último a consecuencia de las heridas de bala recibidas cuando efectuaba trabajos propios de su cargo en el parque del segundo depósito de aguas.

TARIFA REDUCIDA

Art. 48. Las viviendas cuyos alquileres anuales no excedan de 250 pesetas satisfarán 0,05 pesetas por metro cúbico de agua consumido.

Las viviendas cuyos alquileres anuales estén comprendidos entre 250 y 500 pesetas satisfarán 0,075 pesetas por metro cúbico de agua consumido.

Los mismos precios se aplicarán a las casas de vecindad o grupos de viviendas servidas por un solo contador cuando el precio medio del alquiler anual sea de los fijados en los párrafos anteriores.

(Real orden modificando los artículos 48 y 49 del reglamento de 6 de febrero de 1903.)

LAS OBRAS DE LOS CANALES DEL LOZOYA

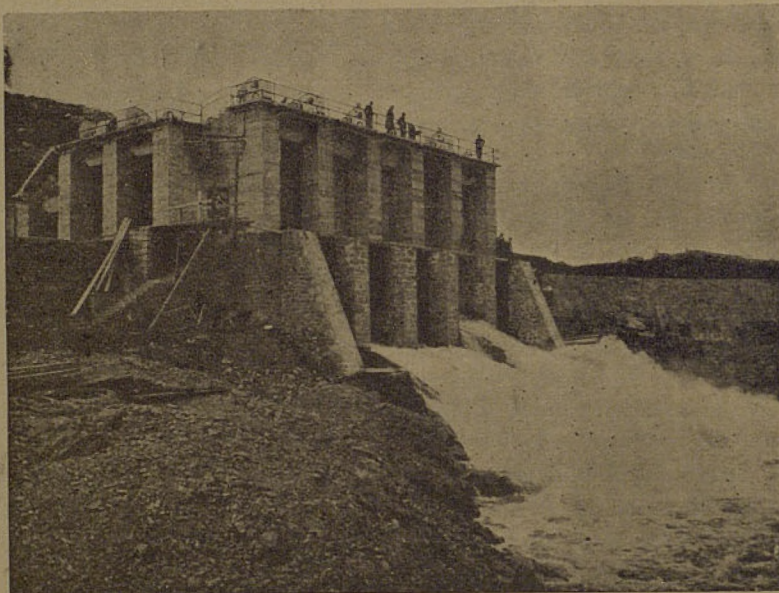

Canal de desagüe del embalse de Puentes Viejas

REORGANIZACIÓN DE PERSONAL

RESOLUCIÓN DEL CONCURSO CELEBRADO PARA CUBRIR PLAZAS DE TAQUI-MECANÓGRAFOS

En sesión celebrada por el Consejo de Administración, con fecha 17 de enero último, fué aprobado el dictamen elevado a la Delegación del Gobierno por el Tribunal de los exámenes celebrados para cubrir plazas de Taquígrafos-mecanógrafos con destino a diversos Negociados de Canales del Lozoya.

En taquigrafía y mecanografía resulta aprobada la señorita María Mauriz Menéndez, con 17,10 puntos en total.

En mecanografía, D. Francisco Pérez Sánchez, con 9,90 puntos; señorita María Sánchez Camacho, con 9,20; D. Salvador Mirete Domenech, con 8,50, y don Luis de León Marín, con 7,70.

Con arreglo a las condiciones del con-

curso previamente anunciado, los funcionarios aprobados disfrutarán de las gratificaciones propuestas en las bases, salvo en los casos en que, con arreglo a las bases vigentes para Auxiliares de oficinas de 1931, se hubiera ya computado la especialidad para la clasificación de sueldos.

Además de estos acuerdos, el Delegado, Sr. Torres Campañá, hizo observar al Consejo la necesidad de estimular con nuevos concursos al personal, con objeto de conseguir que haya más Taquígrafos y Mecanógrafos, necesarios para la mejor marcha de los servicios.

ARTES GRÁFICAS MUNICIPALES