

# LA ILUSTRACIÓN MODERNA DE ECONOMÍA Y FINANZAS



Edificio del Banco Hispano-Americano de Madrid

## M A D R I D

Administración: CUESTA DE STO. DOMINGO, 18 1.º  
TELEFONO NUM. 17066

### PRECIO DE SUSCRIPCION:

Seis meses, 6 pesetas Un año, 12 pesetas  
Se admiten suscripciones en las principales librerías de España  
y América

PRECIO DEL EJEMPLAR: UNA PESETA



# Madrid --Indicador de la Banca y Seguros

## SEGUROS

### BANCA

	Teléfonos
Banco de Ahorro y Construcción, Prim, 5.	10993
Banco Alemán Transatlántico, P. Prado, 16.	12955
Banco de Avila, Peligros, 1.	10164
Banco de Bilbao, Alcalá, 16.	12866
Banco Central, Alcalá, 31.	11140
Banco Cooperativo Comercio e Industria, Nicolás María Rivero, 6.	13221
Banco de Crédito Industrial, Paseo Recoletos, 6.	53834
Banco de Crédito Local de España, Alcalá, 22.	12850
Banco de España, Calle Alcalá.	11110
Banco Español de Crédito, (Alcalá, 14).	11126
Banco Español del Río de la Plata, Alcalá, 57.	11040
Banco Hipotecario, P. Recoletos, 12.	51610
Banco Hispano Americano, P. Canalejas, 1.	12963
Banco Internacional de Industria y Comercio, Carrera San Jerónimo, 43.	11095
Banco Urquijo, Alcalá, 55.	12840
Banco de Vizcaya, Nicolás María Rivero, números 8 y 10.	11177
Consejo Superior Bancario, Plaza de la Independencia, 8.	16607
Crédit Lyonnais, Alcalá, 10.	11180

### BARCELONA

Banco Urquijo Catalán, Capital 25.000.000...

### BILBAO

Banco de España. Gran Vía, 10.  
Banco Español del Río de la Plata. Director D. Julio Carabias. Plaza Circular, 4.  
Banco Urquijo Vascongado. Pl. Circular, 1.

### GIJON

Banco Gijonés de Crédito, C. Corrida.  
Banco Minero Industrial de Asturias (filial del Banco Urquijo).

### OVIEDO

Banco Asturiano de Industria y Comercio.  
Banco de España (Sucursal de Oviedo).  
Banco Herrero C. de Fruela.  
Banco de Oviedo, Pl. Constitución.

### SAN SEBASTIAN

Banco Urquijo de Guipuzcoa. Garibay, 46.

Teléfonos

Abeille. Serrano, 5.	52337
Automadrid. Avenida Pi y Margall, 16.	16832
Benayas (D. José), Delegado Previsora Hispánica. Pi y Margall, 9.	14590
Cantabria. Sevilla, 12 y 14.	15014
Compañía Adriática de Seguros. Paseo de Recoletos, 5.	14730
Equitativa (Fundación Rosillo). Alcalá 71.	55745
España (S. A.) Av. Pi y Margall, 16.	19876
González y González (D. Emilio). Pi y Margall, 2.	10322
Hispania. Alcalá, 31.	14736
La Gresham. Alcalá, 18.	11325
La Mundial. Mayor, 6 y 8.	12540
La Mutual Franco Española. Sevilla, 3 y 5.	11006
La Sud-América. Avenida Conde Peñalver, 8.	52582
La Unión y El Fénix Español. Alcalá, 43.	12980
Lucero y C.ª (Reaseguros). Valverde, 1.	14207
Numancia, S. A. Avenida del Conde de Peñalver, 13.	16842
Plus Ultra. Plaza de las Cortes, 6.	12947
Previsores del Porvenir (Los). Avenida del Conde de Peñalver, 22.	14672
Sun Insurance Office. Carrera de San Jerónimo, 37.	12459

### BILBAO

"Sun". D.Director general D. Luis Basterra. Alameda de Urquijo, 12.

## BANCO DE BILBAO

FUNDADO EN 1857

Capital social: Pesetas 100.000.000  
Capital emitido desembolsado (60 millones y Reservas (63 millones):  
PESETAS: 123.000.000

Dirección telegráfica: BANCUBAO

Barcelona.	Medina de Pomar.	Tafalla.
Bilbao.	Melilla.	Tánger.
Burgos.	Pamplona.	Tarrasa.
Castro Urdiales.	París.	Tudela.
Córdoba.	Reus.	Valencia.
León.	Sabadell.	Vitoria.
Londres.	San Sebastián.	Zaragoza.
Madrid.	Sevilla.	

### PRINCIPALES OPERACIONES

#### En España:

Giros, transacciones, cartas de crédito, órdenes telegráficas sobre todos los países del mundo.  
Descuentos, préstamos, créditos en cuenta corriente sobre valores y personales.  
Aceptaciones, domiciliaciones y créditos comerciales en Bilbao, Barcelona, Madrid, París, Londres, Nueva York, etc., para el "comercio de importación" en limitadas condiciones a los cuentacorrentistas.  
Descuentos de letras, documentarias y simples, por operaciones del "comercio de exportación".  
Préstamos sobre mercancías en depósito, en tránsito, en importación y en exportación.  
Operaciones de Bolsa en las de Bilbao, París, Londres, Madrid, Barcelona, etcétera. Compra-venta de valores.  
Depósitos de valores, cupones, amortizaciones, conversiones, canjes, renovaciones de hojas de cupones, empréstitos, suscripciones, etc.  
Cuentas corrientes y consignaciones a la vista  $2\frac{1}{2}$  por 100; a ocho días preaviso 3 por 100.  
Imposiciones en libretas sin vencimiento fije a  $3\frac{1}{2}$  por 100.  
Imposiciones a plazo a  $3\frac{1}{2}$ ,  $3\frac{3}{4}$  y  $4\frac{1}{4}$  por 100, a tres, seis y doce meses, respectivamente.  
Cuentas corrientes e imposiciones en moneda extranjera.  
Negociaciones de francos, libras, dólares, etc.; afianzamiento de cambio extranjero.

#### En París y en Londres:

El BANCO DE BILBAO en Londres, único Banco español que opera en Inglaterra, y la Sucursal de París, actúan, ante todo, para fomentar y facilitar el comercio anglo-español y franco-hispano, dedicándose toda su atención y efectuando todas las operaciones antedichas, y de un modo especial el servicio de aceptaciones, domiciliaciones, créditos comerciales, cobros y pagos sobre mercancías en condiciones muy económicas.  
Las operaciones de cambio, Bolsa, depósito de títulos, forman parte de la actividad de dichas Sucursales, las que, a petición, remitirán condiciones detalladas.

## Banco de Vizcaya

Gran Vía, 1

BILBAO

CAPITAL: 40.000.000 pesetas RESERVAS: 25.000.000 pesetas

BALANCE: 1.796.120.447,76 pesetas

### Operaciones que realiza el establecimiento

Descuento y negociación de efectos sobre España y sobre el extranjero. Giros sobre plazas de alguna importancia en todo el mundo. Cambio de monedas y billetes extranjeros. Cartas de Crédito. Cuentas corrientes e imposiciones a la vista. Imposiciones a tres meses. Imposiciones anuales. Depósitos en custodia. Alquiler de cajas de seguridad. Seguros de cambios. Préstamos y créditos con garantía de fondos públicos y valores industriales. Compra y venta de toda clase de valores en las Bolsas de Bilbao, Madrid, Barcelona, París, Londres y Bruselas. Cobro y negociación de cupones y títulos amortizados. Pago de dividendos pasivos por cuenta de clientes. Informes comerciales y sobre valores.

### Agencias urbanas

San Francisco, 36; Portal de Zamudio, 4, y Deusto (Ribera), 59.

### Sucursales en

MADRID (Nicolás M.ª Rivero, 8 y 10); BARCELONA (Paseo de Gracia, 8 y 10); VALENCIA (Bajada de San Francisco, 5); SAN SEBASTIAN (Avenida de la Libertad, 10); VITORIA (Dato, número 2); TARRAGONA (Méndez Núñez, 12, bajo); Alcalá de Henares, Alcira, Algorta, Amorabieta, Aranjuez, Baracaldo, Bermeo, Briviesca, Burriana, Calahorra, Castro Urdiales, Cuatro Caminos, Denia, Desierto-Erandio, Dos Caminos, Durango, Eibar, Elizondo, Guernica, Haro, Irún, Lequeitio, Marquina, Martorell, Medina de Pomar, Miranda de Ebro, Ondárroa, Portugalete, San Feliú de Llobregat, San Julián de Musques, Sagunto, Santo Domingo de la Calzada, Sestao, Tolosa, Utiel, Balmaseda, Vendrell y Villanueva y Geltrú

117 Agencias en diferentes provincias

## Compañía Trasatlántica

VAPORES CORREOS ESPAÑOLES

### SERVICIOS REGULARES

RAPIDO DIRECTO } España-New York.—9 expediciones al año.  
RAPIDO: Norte de España a Cuba y Méjico.—16 expediciones al año.  
EXPRESS: Mediterráneo a la Argentina.—14 expediciones al año.  
LINEA: Mediterráneo, Cuba y New York.—16 expediciones al año.  
— Mediterráneo, Costa Firme y Pacífico.—11 expediciones al año.  
— Mediterráneo a Fernando Póo.—12 expediciones al año.  
— a Filipinas.—3 expediciones al año.

Servicio tipo Gran Hotel-T. S. H., Radiotelefonía, Orquesta, Capilla, etc.

Para informes, a las Agencias de la Compañía en los principales puertos de España. En Barcelona, oficinas de la Compañía: Plaza de Medinaceli, 8.

## Banco Hipotecario de España

El Banco Hipotecario hace actualmente, y hasta nuevo aviso, sus préstamos al 5,25 por 100 de interés en efectivo.

Estos préstamos se hacen de cinco a cincuenta años, según la amortización que se estipule, con primera hipoteca sobre fincas rústicas y urbanas, dando hasta el 50 por 100 de su valor, exceptuando los olivares, viñas y arbolados, sobre lo que sólo presta hasta la tercera parte de su valor.

Además de estos préstamos hipotecarios, abre créditos reembolsables a corto plazo para la construcción de edificios.

En la actualidad abona este Banco a las imposiciones en cuenta corriente:

1 por 100 de interés anual por las reembolsables a la vista hasta 250.000 pesetas.

1,25 por 100 ídem íd. a ocho días vista y hasta igual suma anterior.

1,50 por 100 ídem íd. a tres meses.

PASEO DE RECOLETOS, NUMERO 12





EXCMO. SR. DON HONORIO CORNEJO  
MINISTRO DE MARINA







# LA ILUSTRACIÓN MODERNA DE ECONOMÍA Y FINANZAS

BANCA - SEGUROS - FORROCARRILES - TRANVIAS - ELECTRICIDAD - MINERIA - METALURGIA  
NAVEGACION - OBRAS PUBLICAS - ARQUITECTURA - CONSTRUCCION - AGRICULTURA - GANADERIA  
AUTOMOVILISMO - AVIACION - INGENIERIA - INDUSTRIA - COMERCIO Y TURISMO

SEGUNDA EPOCA

MADRID, 28 DE JULIO DE 1928

AÑO II - NÚM. 12



## El Vicealmirante Don Honorio Cornejo

MINISTRO DE MARINA



ON verdadera satisfacción publicamos en nuestra primera página, el retrato del actual Ministro de Marina, Vicealmirante D. Honorio Cornejo, y aún a trueque de herir su habitual modestia, publicamos también un extracto de su brillante historia militar.

Nació esta ilustre personalidad en Zalamea, provincia de Huelva, en noviembre del 61, e ingresó como aspirante en la Escuela Naval el 78, obteniendo carta-orden de guardiamarina de 2.<sup>a</sup> en 1880 y de 1.<sup>a</sup> en el 83. Un año después ascendió al empleo de Alférez de Navío, a Teniente en 1890, y así, progresivamente, obtuvo los de Capitán de Fragata y Navío en el 911 y 917, llegando al grado de Contralmirante en 1920. Cuatro años más tarde alcanzó la alta jerarquía de Vicealmirante, grado en el que siguió prestando eminentes servicios a la Nación, hasta su pase a la reserva en noviembre de 1927.

Durante su dilatada y meritísima carrera, navegó por todos los mares del globo. Estando en Filipinas a bordo del "Sirena", tomó parte en las operaciones de guerra que se llevaron a cabo contra los moros rebeldes del archipiélago de Joló, y mandando el cañonero "Infanta Isabel" se destacó notablemente por su bravura y pericia en la campaña de Melilla.

En la casi totalidad de nuestros barcos de guerra, realizó su navegación, empezando, puede decirse así, por la

antigua y ya desaparecida fragata "Asturias" y terminando en el potente acorazado "Alfonso XIII", pasando como es consiguiente, por torpederos, cruceros y otras diversas unidades de combate que no reseñamos por su mucha extensión.

Su gran autoridad en cuestiones de Marina, le han llevado en sus distintas etapas de permanencia en tierra, a desempeñar múltiples e importantes cargos relacionados con la misma, y entre ellos, los de Secretario técnico de la Comisión Inspector del Arsenal del Ferrol, Ayudante Mayor, Jefe del E. M. C. de la Jurisdicción de Marina en la Corte, General encargado del despacho del Ministerio y Subsecretario, y como decimos, otros muchos de gran relieve, en todos los cuales, con su talento y caballerosa rectitud laboró incesantemente por la prosperidad patria.

Está en posesión de la Gran Cruz del Mérito Naval, San Hermenegildo, Mérito Militar y otras muchas, no sólo españolas sino también extranjeras, lo cual demuestra que propios y extraños han reconocido siempre su gran valía.

Su gestión al frente del Ministerio es digna de los mayores elogios, pues a él se debe, principalmente, el resurgimiento de nuestra Marina de guerra, potente y modernísima, y lo que es más meritorio, construída en nuestros astilleros con personal y material españoles.





# LA REALIZACION DE UNA MAGNIFICA IDEA

Apenas lanzada a la publicidad la idea que abriga el Ministro de Hacienda de proceder a la creación de un Banco, la finalidad del cual tienda a favorecer y propulsar la corriente de nuestra exportación, tuvo el proyecto la fortuna de captarse la unánime simpatía.

Claro es que hasta ahora permanece inédita la reglamentación a que ha de acomodarse el funcionamiento de esta nueva Institución; pero solamente el anuncio de su aparición es un nuevo destello del amplio horizonte que abarca la política económica a que viene entregado el Gobierno. Por otra parte, acostumbrada ya la opinión a las repetidas pruebas del peculiar talento del Sr. Calvo Sotelo, cabe aguardar fundadamente en esta ocasión que el proyecto que nos ocupa envuelva el fruto de una de sus más fecundas iniciativas.

Naturalmente que una vez nacido el Banco para los exportadores, su carta orgánica habrá de atemperarse a aquellas modificaciones que la práctica aconseje, a fin de ajustar su acción benefactora a las circunstancias a la atención de las cuales responda su existencia. Y lo creemos así porque, según el enunciado con que acudirá la flamante entidad al conjunto de las actividades nacionales, ha de dedicarse a operación genuinamente bancaria, como es la de la concesión del crédito, de tan excelentes resultados positivos para el prestador y prestatario: aquél por el saneado beneficio que recoge en calidad de intereses acreedores, calculados dentro de lo que permita la situación del mercado del dinero, y cuando menos, en el aspecto legal, con un entero de diferencia sobre el tipo establecido por nuestro primer establecimiento de crédito; intereses que responden al concepto de remuneración del capital entretenido, a los que hay que añadir las comisiones suplementarias que se

presuponen necesarias para la administración de la industria. No será preciso consignar las ventajas que reporta la operación para el prestatario, por cuanto que para éste se explican por sí solas.

Conocida, pues, la génesis de la operación de préstamo, y advertido el riesgo a que parece hallarse expuesta por causas varias, vicisitudes comerciales, mala fe en el vendedor o comprador, confabulación, etc., etc., es justo que la banca privada no practique el crédito con profusión, atenta siempre a mantener en lo posible limpio de toda mácula el beneficio de la industria, que, en ocasiones eventuales como aquellas señaladas, no sólo desaparece, sino que, por la total ausencia del poder ejecutivo en estos pactos privados, sujetos en su derivación a las sanciones que nazcan de la ley común, acarrea sensibles perjuicios, obligando a la adopción de una política conservadora que aconseja una escrupulosa selección de los peticionarios que ha de distinguir con estos favores.

Es de suponer que estas rémoras queden orilladas en esta nueva expansión económica y financiera, que tomará a su cargo el Gobierno. Testimonios existen que así lo comprueban, y los organismos creados al efecto ostentan una vida próspera y, con el beneplácito de todos, llevan su acción benéfica y ciudadana a aquellos sectores que por mandatos legislativos son receptores de esta paternal tutela: protección económica a corporaciones municipales y provinciales, acción social agraria; hasta al mismo Banco Hipotecario no hay que restarle eficacia en su ministerio patriótico.

Sin embargo, deteniéndonos a reflexionar sobre la eficacia que puede adjudicarse a la garantía aportada por el prestatario para for-

malizar el buen fin de la operación de crédito, advertimos que la que ofrecen solicitantes de la antedicha naturaleza es sólida a todas luces, y, de consiguiente, de fácil e inmediata realización en caso preciso. No existe esta seguridad en el factor de un préstamo al productor o expendedor que exporte sus productos, ya que el elemento básico reside de un modo especial en su ejecutoria comercial.

Sin restar un ápice al mérito que hay que conceder al proyecto del Gobierno, por el carácter altamente patriótico que contiene, se nos ocurre pensar que no hubiera sido preciso, aun siendo digno de gratitud el intento, echar sobre sus hombros este nuevo testimonio de su acción benefactora, que muy bien hubiera podido recaer dentro de las peculiares actividades de la banca privada, por la selecta especialización que posee para acometer transacciones de esta índole. Es innegable que aquella atraviesa una era de prosperidad, exacto reflejo de la que se disfruta en el país. El volumen de sus disponibilidades hay ocasiones que, a falta de pretextos donde darles aplicación, tienen su destino a engrosar su fuerte cartera de valores, medio indirecto de favorecer también la economía nacional, pero, precisamente por la causa expuesta, carente de práctica eficacia para ramos que, dentro de esa economía, coadyuvan en tan elevada medida, como la industria y el comercio.

En estas mismas columnas hemos tenido la satisfacción de preconizar con una modesta idea nuestra, que ese desnivel existente, y al tratar de la tutela económica que reclama la necesidad en que se desarrolla el modesto comercio, muy bien pudiera tener fácil solución cuando el Estado se dignara otorgar su directa mediación entre el prestador y prestatario de la analogía apuntada.

## LOS EXPLOSIVOS - UN COMENTARIO

No obstante haber coincidido en el pasado junio la publicación de nuestra Revista con la celebración en Bilbao de la junta ordinaria de accionistas de la Sociedad de Explosivos, no queremos, aunque sea de pasada, dejar de dedicar nuestro comentario a aquel acto, que tanta expectación tuvo la virtud de provocar en quienes confiaron honradamente que de este concilio saldrían medidas eficaces para atajar la oligarquía a que desde hace algún tiempo viene entregado en nuestro mercado de valores el signo bursátil de esta respetable y respetada Compañía.

En nuestro fuero interno nos consideramos obligados a exponer el comentario que nos sugirió la expresada reunión de accionistas, ya que en el número anterior vertíamos una opinión adquirida directamente de la contemplación del panorama que entonces se nos ofrecía, para la transformación del cual, hemos de confesar a fuer de sinceros, no confiábamos la solución en la sesión celebrada en la industriosa capital bilbaína.

Como nota preliminar de nuestro comentario, hemos de rechazar de plano la petición formulada por un accionista, cuyo nombre no indicaron las referencias, solicitando de la presidencia del acto la adopción de las medidas que se reputaran necesarias para salir al paso de la campaña tendenciosa que, dijo, se llevaba a cabo. Indudablemente, y de conceder exactitud al dato, este señor accionista no supo o careció del debido discernimiento para establecer la línea divisoria entre el prestigio, por todos reconocido, que se debe a la Compañía y la repulsa que en los temperamentos ecuanímenes merece una corriente desatadamente especulativa levantada en derredor del precio de la acción de aquella, con grave daño para el conjunto de las demás aplicaciones que abarca la común contratación.

Y vamos a entrar en la apreciación de la sesión verificada, enderezando nuestro juicio de acuerdo con la información publicada.

El acto dió comienzo con preparativo algo teatral, como significaba la exhibición sobre la mesa presidencial de una muestra de silvinita, preciado producto que venía a representar en la reunión como fragmento de la tierra de promisión, de la que, para las actividades de la Sociedad y de un modo singular para los mantenedores del vivo fuego de la especulación, tan fecundos frutos se prometen. Y por si el presagio hubiera pasado inadvertido, el Sr. Chalbaud explicó elocuentemente que el negocio creado por la explotación de la mina de Cardona es sensato, obedece a un plan metódico, científico, cuyo cálculo decansa en firme base, hasta tal punto, que los indicios hacen concebir la halagadora esperanza de que supere a los resultados que, según las estadísticas conocidas, se atribuyen a las explotaciones similares de Alsacia. Sancionada por la reunión la propuesta de pago de un dividendo, en cuya cuantía tuvieron la fortuna del acierto las versiones circuladas con anterioridad, el mismo Sr. Chalbaud declaró la grata nueva de que, dentro del actual ejercicio, se procedería a la distribución de otro de carácter extraordinario, llegado el momento de la realización de beneficios afectos a Sociedades extrañas en las cuales la Compañía tiene derechos adquiridos. Es decir: que aunque conocida la causa a que responderá ese dividendo extraordinario, no se mostrará ausente la tendencia de elementos interesados para cuando, llegado el momento del pago, atribuir éste a lógicas consecuencias del júbilo que embargaba a los reunidos en esta sesión, célebre ya por el ambiente de curiosidad en que discurrió, y de la cual justo será reconocer no participarían los dirigentes de aquella, poseídos de la sensatez

a que les obligaba su conocimiento de la verdad de los hechos.

Este fué el aspecto más interesante de la reunión, toda vez que el resto de ella se consagró a la aprobación de las demás expansiones ordinarias de la Sociedad, contenidas en la Memoria rendida.

Desde entonces acá, ha proseguido en el mercado de valores la acostumbrada brusquedad afecta a la cotización de estas acciones. No faltó quien supuso que horas después de celebrada la junta de accionistas, y merced a medidas coercitivas que de ella emanaran, el cambio experimentaría una considerable reducción, que permitiría el acopio sin grandes quebrantos, para resarcirse con ánimo de lucro inmediatamente después, ya que aquella política de represión, se la había de considerar carente de eficacia. Como es natural, existieron también opiniones que reflejaban un modo de sentir inverso.

Lo cierto es, que la batahola conserva sus recios caracteres de permanencia, sin que contra ella haya surtido gran efecto las previsoras medidas dictadas por las autoridades encargadas de velar por la estabilidad cambiaria: la creación de un impuesto en el cambio de contratación, que garantice el cumplimiento de la transacción, particularmente cuando se concierta para liquidarse a plazo.

Aplaudimos sin reserva la táctica iniciada, cuyos beneficios no será preciso encarecer, ya que el buen sentido dice que no puede haber ninguna razón seria que consiente una continua preferencia por tal o cual valor, y no precisamente para favorecer los intereses mercantiles que represente, con perjuicio de los demás grupos tan dignos del favor público, como coadyuvantes de nuestra economía.

ESECÉ.



## LAS INVERSIONES DE LA CAJA DE AHORROS PROVINCIAL



Don Pedro Ortiz y López de Alda, Presidente de la Excm. Diputación de Alava y de la Caja Provincial de Ahorros.

Al pueblo alavés no es necesario predicarle el ahorro; en esta provincia se economiza instintivamente.

Una estadística interesante, publicada por la Inspección Mercantil y de Seguros del Ministerio de Trabajo, nos da el coeficiente de ahorro de cada habitante de España, por provincias, y en primer término figuran: Vizcaya, con 1.027,91 pesetas, y Alava, con 455,51. Atendiendo al valor absoluto de las cifras, cada vizcaíno ahorra próximamente el doble que el habitante en Alava. Pero los números, en este respecto, tienen una significación cualitativa muy distinta de lo que expresa su valor matemático.

En el terreno económico — dice un ilustre profesor —, la peseta de un aldeano tiene un valor muy diferente a la peseta de un millonario... Por eso la expresión del coeficiente de ahorro en esta provincia es muy superior a la del coeficiente vizcaíno.

Pocos conocen las duras condiciones en que se desenvuelven algunas poblaciones de la montaña alavesa, y, sin embargo, allí también se ahorra.

¡Cuántas enseñanzas de método y orden podrían suministrar esas vidas humildes perdidas en minúsculos pueblecitos de seis y ocho vecinos!

\* \* \*

Pero no basta con saber ahorrar; es preciso emplear acertadamente los fondos de ahorro, produciendo el mayor efecto útil. Y con este programa se inauguró la Caja Provincial de Ahorros y Préstamos de Alava, no llega aún a diez años.

Se fundó en la época menos propicia para el desenvolvimiento de una entidad de crédito, y, sin embargo, crece y se desarrolla cumpliendo modestamente, en relación con sus pocos medios, las elevadas finalidades perseguidas por sus fundadores. Su misión cardinal es la de evitar la emigración de fondos de ahorro, finalidad elevadísima en una provincia pobre, poco poblada y que facilita tan abundante contingente a la emigración.

Pronto se han dado cuenta las Corporaciones locales de esa importante función de la Caja de Ahorros Provincial, y a ella acuden Ayuntamientos y Juntas Administrativas, en demanda de auxilio económico para sus empresas.

Las fotografías que publicamos representan gráficamente algunos aspectos de esa actividad. Las escuelas de Elburgo y Aláiza y el camino vecinal de Antezana a Aranguiz, contruidos con préstamos de dicha Caja.

Existen también traídas de aguas, centrales eléctricas y molinos cooperativos.

Un noble estímulo de progreso sacude a las pequeñas poblaciones alavesas de la llanada y de la montaña; y si consolador es el aliento que la Caja Provincial presta a este resurgir..., mucho más reconforta el ánimo el espectáculo que ofrecen los vecindarios en masa levantando con sus brazos escuelas y presas...

Pan espiritual y material para las generaciones de mañana.

FELIPE M.<sup>a</sup> PÉREZ ORMAZÁBAL  
Director de la Caja Provincial de Ahorros y Préstamos de Alava.

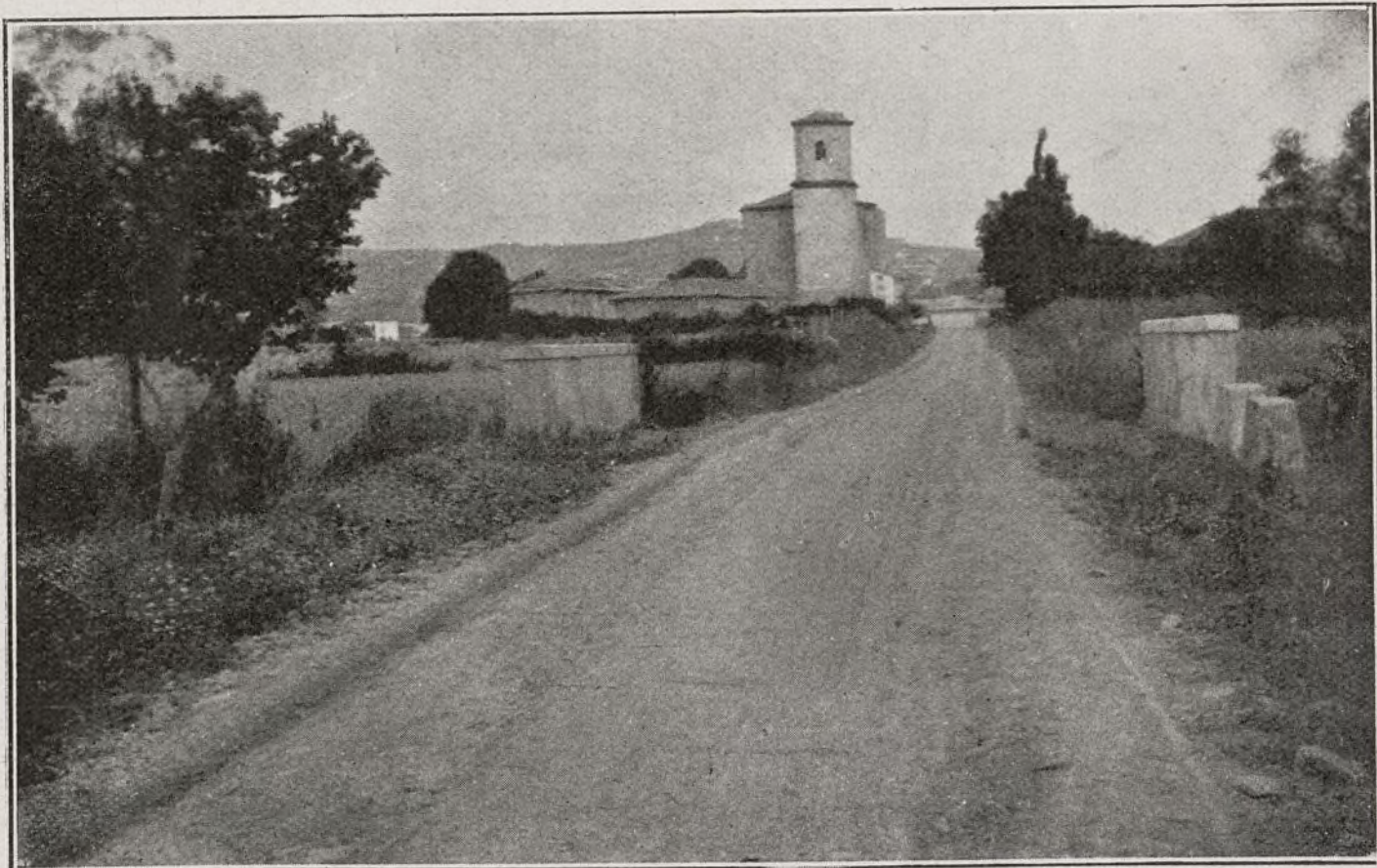

Camino vecinal de Antezana a Aranguiz.

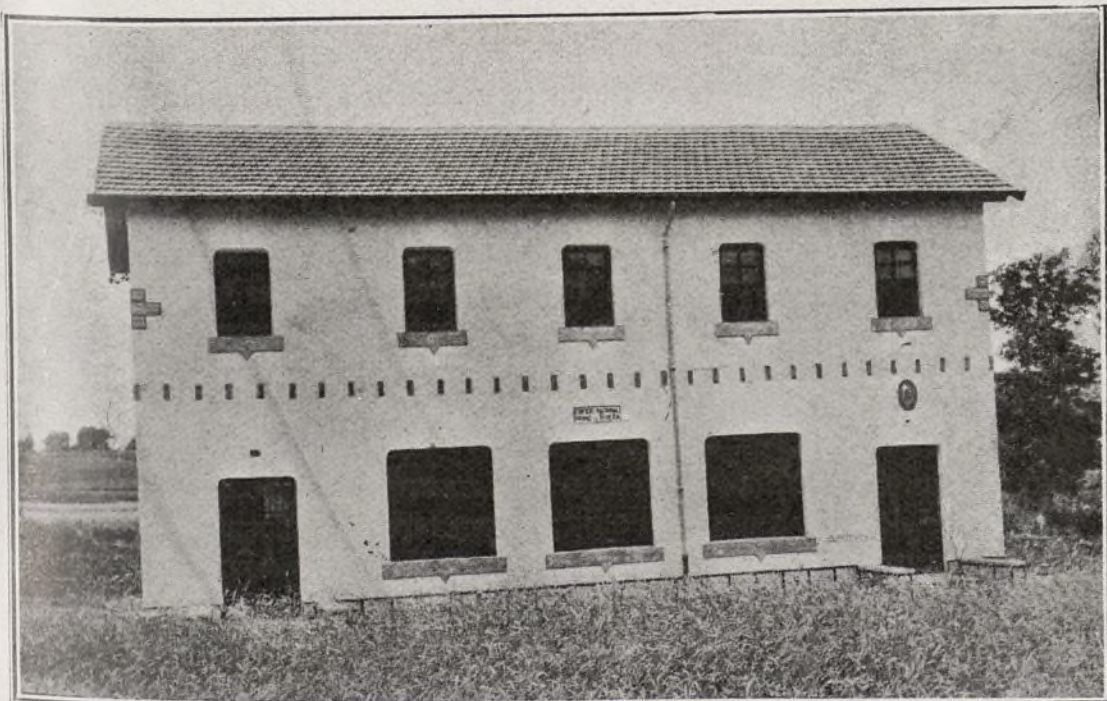

Escuela de Aláiza.

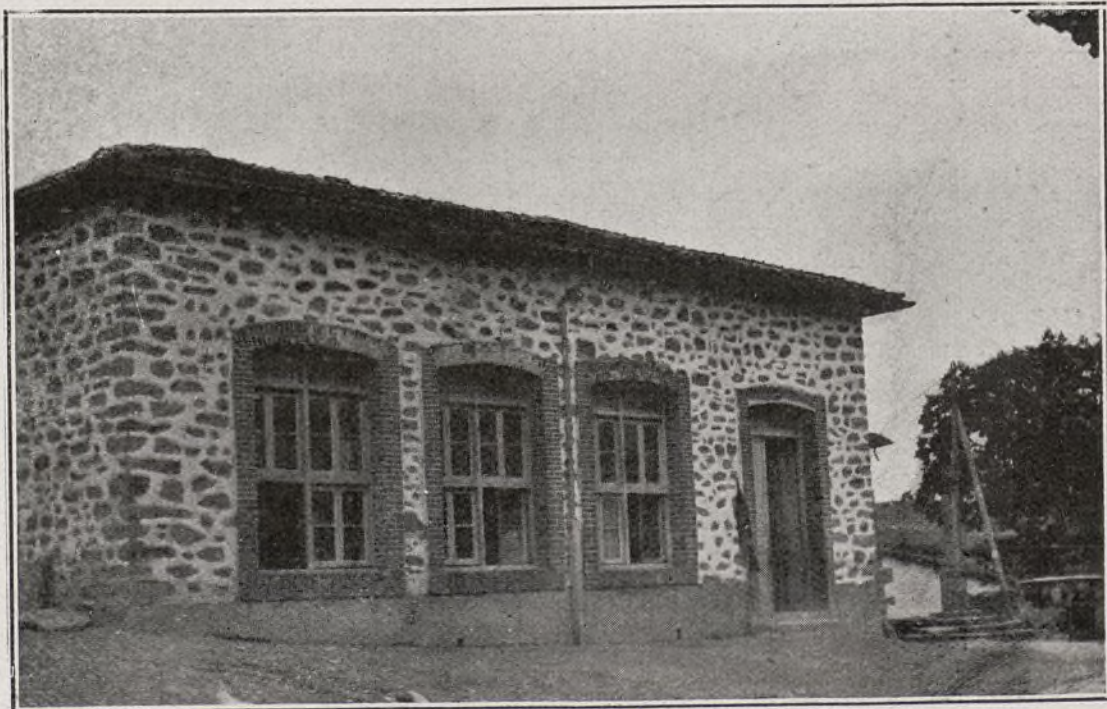

Escuela de Elburgo.





# Banca y Bolsa

## Se crea el Banco

### Exterior de España

Este Banco Exterior se crea con dos finalidades. Es la primera dar facilidades al comercio de exportación, sobre todo en Hispanoamérica y Filipinas, y la segunda abrir nuevos mercados para nuestra industria en el extranjero.

El capital de este Banco Exterior será de 150 millones de pesetas, de los cuales, 50 quedarán en cartera, para aplicarlos a la apertura de Sucursales en el extranjero.

En el capital fundacional del Banco se le reserva a la Banca inscrita un 20 por 100; al Banco de España un 15, y a las Cámaras de Comercio un 10.

El Estado aportará, en calidad de anticipo reintegrable, 15 millones de pesetas, y además otorgará una subvención anual de dos millones, en los cinco primeros años de funcionamiento del Banco.

Esta cantidad se aplicará a la apertura de las Sucursales del Banco en el extranjero.

El gobernador del nuevo establecimiento bancario será de libre nombramiento del Gobierno. Los consejeros serán 20, de ellos dos de nombramiento del Consejo Superior Bancario, dos del Banco de España, uno del ministerio de Hacienda, otro del ministerio de Trabajo, otro del Consejo de la Economía Nacional, otro de las Cámaras de Comercio, y el resto de accionistas del Banco.

Radicalará éste en Madrid, y por precepto estatutario tendrá que abrir Sucursales, en un plazo de tres años, en la Argentina, Cuba, Estados Unidos, Chile, Perú y Filipinas y otros países.

El Estado participará en los beneficios, a partir del 7 por 100.

El Banco será constituido por concurso, a favor de quien presente la mejor proposición, y el plazo para este concurso expirará el día 1 de octubre.

## Seguro de crédito

### a la exportación

Se crea el seguro de crédito a la exportación, que funcionará paralelamente al Banco Exterior y que garantizará al comerciante el riesgo de la falta de pago, sobre todo en las ventas a plazos en los países hispanoamericanos.

Para ello se formará un Consorcio, integrado por el Banco Exterior y las Compañías de Seguros que quieran entrar en el mismo, sin excepción de ninguna clase.

## Reforma del

### Banco Hipotecario

Presidida por el gobernador del Banco Hipotecario, se crea una Caja, que levantará los préstamos para todas las atenciones de índole social, tales como auxilio para casas baratas, para casas de militares, funcionarios, etc., etc., consiguiendo con ello que todos estos auxilios se hagan al margen del presupuesto del Estado y no pesando sobre él directamente.

Esta Caja recibirá como recursos propios la subvención del Estado, y su relación con el Banco Hipotecario será la de que éste hasta ahora había tenido el privilegio de la emisión

de cédulas de modo gratuito, y en compensación a la confirmación de este mismo privilegio hará prestaciones, que consistirán en las siguientes:

Primera. Participación del Estado en los beneficios del Banco, con arreglo a la escala del Banco de España.

Segunda. Un anticipo que hará el Banco a la Caja por valor de seis millones de pesetas, sin interés.

Tercera. La prestación gratuita del Banco a las operaciones de la Caja; y

Cuarta. La reducción de la comisión y la renuncia de la prima de reembolso en estas mismas operaciones.

En cambio de todo ello, el Estado reconoce al Banco Hipotecario el privilegio de que hemos hablado, hasta el año 71, que es el período legal de dicho establecimiento bancario. Se trata, por consiguiente, tan sólo de una confirmación de ese privilegio.

Con la creación de esta Caja, el Estado podrá atender en un 100 por 100 las atenciones que venía otorgando.

## El Empréstito

### a las Diputaciones

Quedó aprobado en el Consejo el empréstito acordado por 33 Diputaciones provinciales de régimen común, para la construcción de caminos vecinales. El empréstito es de 255 millones, a recibir en cinco años, y está concertado con el Banco de Crédito Local.

## La introducción de valores

### extranjeros en España

Por el ministerio de Hacienda se ha publicado una Real orden que preceptúa, entre otras, las siguientes reglas:

“Que la autorización concedida por el Real decreto de 24 de mayo de 1928 en favor de los valores emitidos y avalados por los Gobiernos de las Repúblicas iberoamericanas se entenderá ampliada a los emitidos o avalados por entidades territoriales, como provinciales y municipios que formen parte integrante de dichas Repúblicas o por instituciones dependientes del Estado y por él organizadas e intervenidas.

Que puede autorizarse la introducción de cédulas, obligaciones y títulos similares de Compañías o entidades iberoamericanas que, al obtener un préstamo, acepten simultáneamente, y como consecuencia de contrato, la compra de productos españoles o la intervención española en funciones directivas y de ejecución de los fines sociales de la entidad prestataria, sin que en tal caso precise la previa cotización oficial en España de las acciones representativas del capital social de aquélla.

Para autorizar la introducción de estos títulos, será condición indispensable que se presente en la Dirección general de la Deuda y Clases pasivas copia autorizada del contrato efectuado.

Que tendrán condición similar a la de las obligaciones, bonos y cédulas las acciones que, por precepto estatutario de una Compañía, no confieran derechos políticos en el gobierno de la misma o los confieran reducidamente a sus tenedores. La previa cotización que este artículo exige ha de entenderse referida siempre a las que gocen de plenos derechos políticos para el gobierno y administración de la Sociedad de que se trate.

Que los valores extranjeros emitidos o introducidos serán registrados en la Dirección general de la Deuda y Clases pasivas, debiendo presentarse en este centro para su estampillado, previo pago del impuesto del Timbre que grava los títulos españoles, dentro del plazo que en cada caso se fije.”

## Más oro yanqui a Francia

Se ha embarcado un nuevo cargamento de oro con destino al Banco de Francia, por valor de 29 millones de dólares.

Los envíos de oro hechos por los Estados Unidos a Francia desde septiembre último se elevan a un total de 257 millones de dólares.

## Congreso Bancario

### Iberoamericano

El Consejo Superior Bancario ha solicitado del Gobierno el apoyo y autorización, que ha sido concedido, para celebrar en 1929 un Congreso Bancario Iberoamericano, con carácter oficial, durante la celebración de la Exposición de Barcelona, supeditando la autorización únicamente a la fecha de celebración en que se fija sea posterior a la del Congreso del Comercio Español en Ultramar, que ha de celebrarse en Sevilla.

## En la Bolsa

Después de cinco días de vacaciones en Bolsa se reanudan las sesiones con firmeza en las cotizaciones para valores del Estado, y en particular para los amortizables del 5 por 100.

En industriales se significan por su mejora de cotización las acciones ferroviarias y Explosivos; estos últimos suben 45 enteros, y quedan muy sostenidos.

En dobles se operó bastante, pagándose en 4 por 100 Interior 0,275 por 100; Chades, 6,50; Mengemor, 1,50; Felgueras, 0,35 y 0,45; Tranvías, 0,60 y 0,65; Azucareras preferentes, 0,30; Explosivos, 13 pesetas; Nortes y Alicante, 3; Río Plata, 1,25.

Estas notas corresponden al día 26, en que cerramos nuestra edición del presente número.

EDIT. ELÉXPURU., S. A. - BILBAO - IMPRENTA - LITOGRAFIA LIBROS RAYADOS

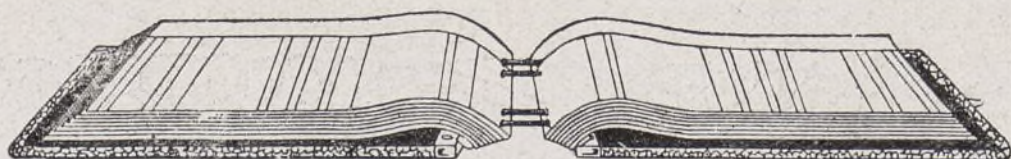

Especialidad: Libros y carpetas de hojas cambiables marca EME-Ediciones de obras  
Pídanse catálogos - Alameda de Mazarredo, 16, Bilbao - Teléfono 1487



# LA DE GIJON

El local donde se halla instalada es muy deficiente, sin amplitud y con poca luz, siendo en estas condiciones muy penoso el trabajo del personal, teniendo en cuenta la mucha actividad y movimiento que se desarrolla en las oficinas de la Administración de esta Aduana.

Cuenta Gijón con dos puertos; el local, así llamado por su emplazamiento en la misma población y que sirve para el movimiento de pequeños buques de cabotaje y flota pesquera, y el Musel que está situado a unos seis kilómetros de la población, que en su día será uno de los mejores puertos del Norte, aunque ya hoy llena las necesidades del tráfico.

El comercio de importación va cada día en aumento y lo constituye toda clase de mercancías, entre las que destacan por su importancia, los coloniales, cereales, maquinaria, combustibles líquidos y maderas.

El de exportación es menos importante y se reduce especialmente a los siguientes productos: conservas de pescado, sidra, manteca, embutidos y frutas secas.

El comercio de cabotaje es de mucha importancia y entre las mercancías de más movimiento se encuentran los carbones, hierro en lingotes, hierros manufacturados y cereales.

La recaudación de esta Aduana que hace veinte años ascendía a tres millones, se ha llegado en la actualidad a unos diez y nueve millones anuales.

El personal de la Aduana de Gijón lo componen los señores siguientes:

Administrador-jefe, D. Manuel Segura García; Interventor, D. Gabriel Fernández Shaw; Vistos, D. Joaquín Navarro Yáñez, D. José Navarro y S. de la Mata, D. Máximo Salas Fernández, D. José Américo Martínez, D. José García Quiroga, D. Luis Escobar Bordoy y D. Esteban Pérez S. Izquierdo. Oficiales, Don Antonio Galter Pley, D. Carlos Rua Figueroa y D. Antonio Fernández Olavarrieta.

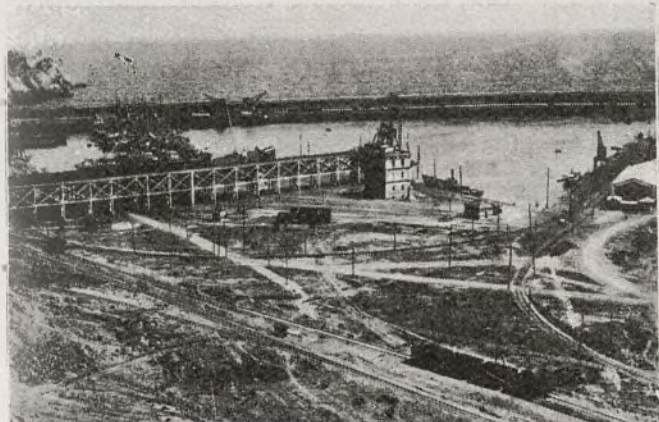

MUSEL.—Vista panorámica del muelle



La playa hacia Gijón



Real Club Astur de Regatas

## VISTAS DE GIJON



Palacio de Revillagigedo

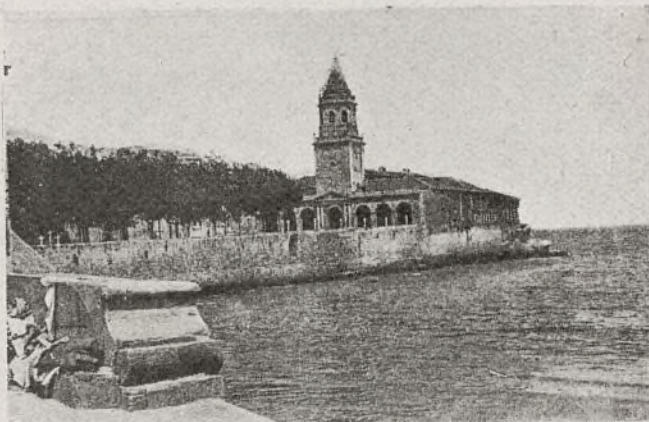

Parroquia de San Pedro

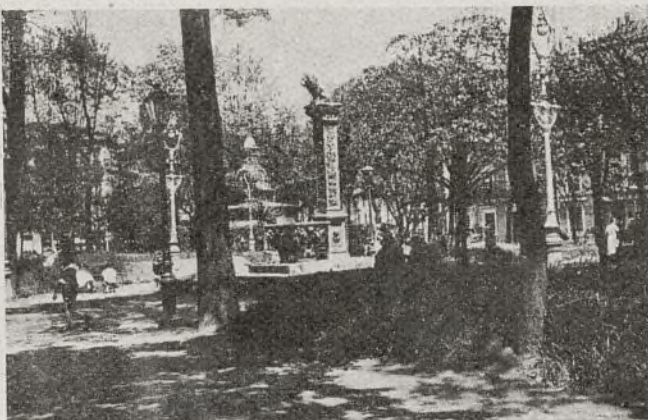

GIJON.—Un detalle del Parque de Begoña



GIJON.—Antepuerto

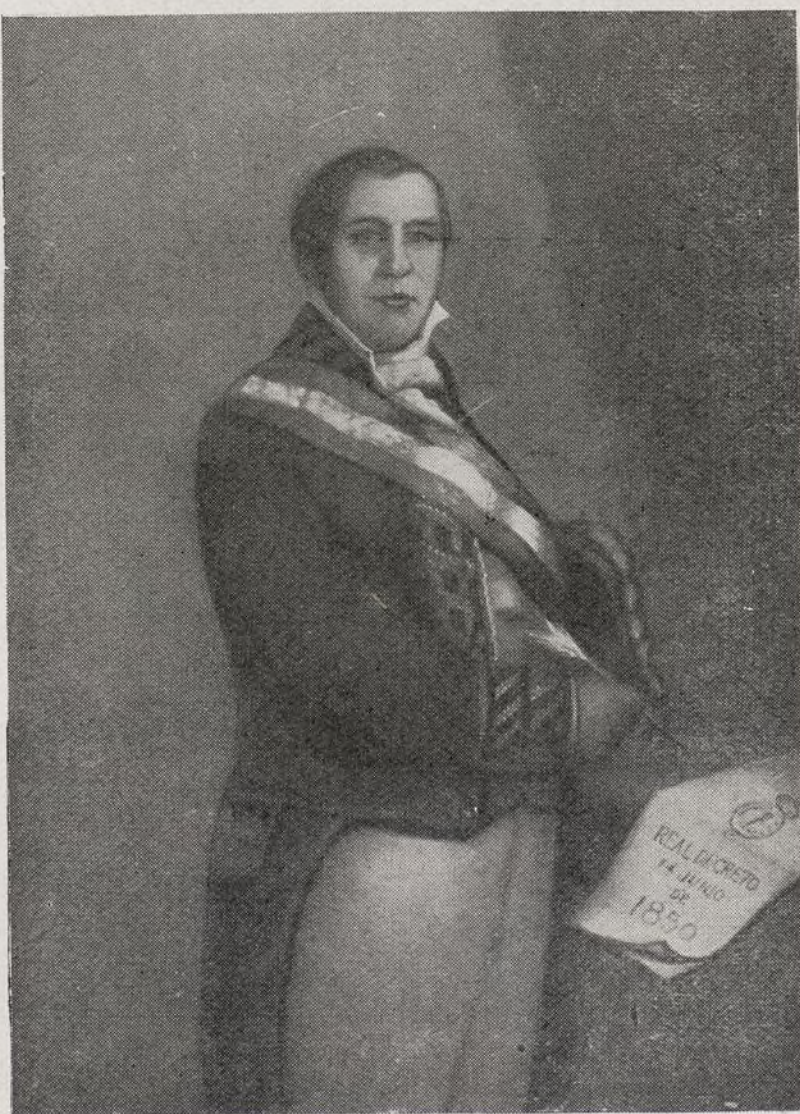

El gran estadista, jurisconsulto y escritor, don Juan Bravo Murillo, admirable retrato pintado por el notabilísimo artista don Eusebio Figuer del Valle

## Una industria importante en Oviedo

El crédito de las Mantequerías "Arias" que son tan conocidas y estimadas en España y el extranjero, nos hizo visitar esta importante industria que ha adquirido en estos últimos años un gran desarrollo.

El año pasado ha comprado la Casa "Arias" para la fabricación exclusiva de Manteca, diez millones de litros de leche. Esto demuestra que aun siendo España importadora de manteca francesa, la marca "Arias" no sufre la menor perturbación en la venta, por ser de todos conocido, que la manteca francesa es inferior en calidad a la de Angel Arias, que ha sido el único industrial de España y aun de Europa que tuvo el atrevimiento de poner en todos los paquetes y envases de sus productos la fecha de fabricación, único medio de que el público pueda consumir el artículo en condiciones inmejorables de frescura.

La Casa Arias de Madrid vende, en derivados de la leche (mantecas y quesos) el producto de cuarenta mil litros diarios o sea cerca de los quince millones de litros al año.

Esto demuestra, como decimos al principio, la gran importancia de esta floreciente industria asturiana, debido al impulso que la ha dado un hombre de la competencia y actividad de D. Angel Arias, que ha llevado más allá de los muros de la provincia y aun de España el crédito de las mantequerías que regenta, y ha podido ver cómo la fama es compañera inseparable de las Mantequerías "Arias" y de los productos que elabora, todos derivados de la industria láctea.

VIUDA DE  
ANTONIO LOPEZ DE HARO  
AGENCIA DE ADUANAS  
Y CONSIGNATARIOS  
CALLE DEL INSTITUTO, 23  
GIJON



Entrada al Puerto



Jardinillos de la Reina



SOMIO.—El campo de la Iglesia



# Las Diputaciones

## La de Asturias

El desenvolvimiento de estas Corporaciones está en razón directa del entusiasmo de los hombres que las rijan. Así ocurre en esta de Oviedo, por cuya causa, a continuación y con detalles de cifras damos cuenta de los diferentes servicios que le están encomendados y los trabajos que realiza este importante organismo provincial, que con tanto acierto preside el Excelentísimo Sr. D. Nicanor de las Alas Pumariño, cuyo retrato honra estas páginas.

### Beneficencia

En atenciones de beneficencia, incluído el Instituto Provincial de Higiene tiene presupuestadas esta Diputación 2.634.742,96 pesetas. Hay actualmente en el Hospital 504 enfermos, y en el Manicomio de Oviedo, 206, y 268 en el de Valladolid. Insuficiente el Manicomio, se están construyendo ya ocho pabellones del nuevo, que fueron adjudicados, mediante subasta, en 1.843.400 pesetas.

En la residencia provincial de niños (Hospicio) hay 452 niños de ambos sexos, y 423 fuera del establecimiento, todos ellos menores de seis años, no incluyéndose los de siete a catorce años, que permanecen fuera del establecimiento.

### Instrucción pública

La Diputación tiene consignadas para las distintas atenciones de enseñanza 239.575 pesetas.

Tiene establecido con carácter oficial el "Conservatorio de Música", donde se cursan todos los estudios elementales de

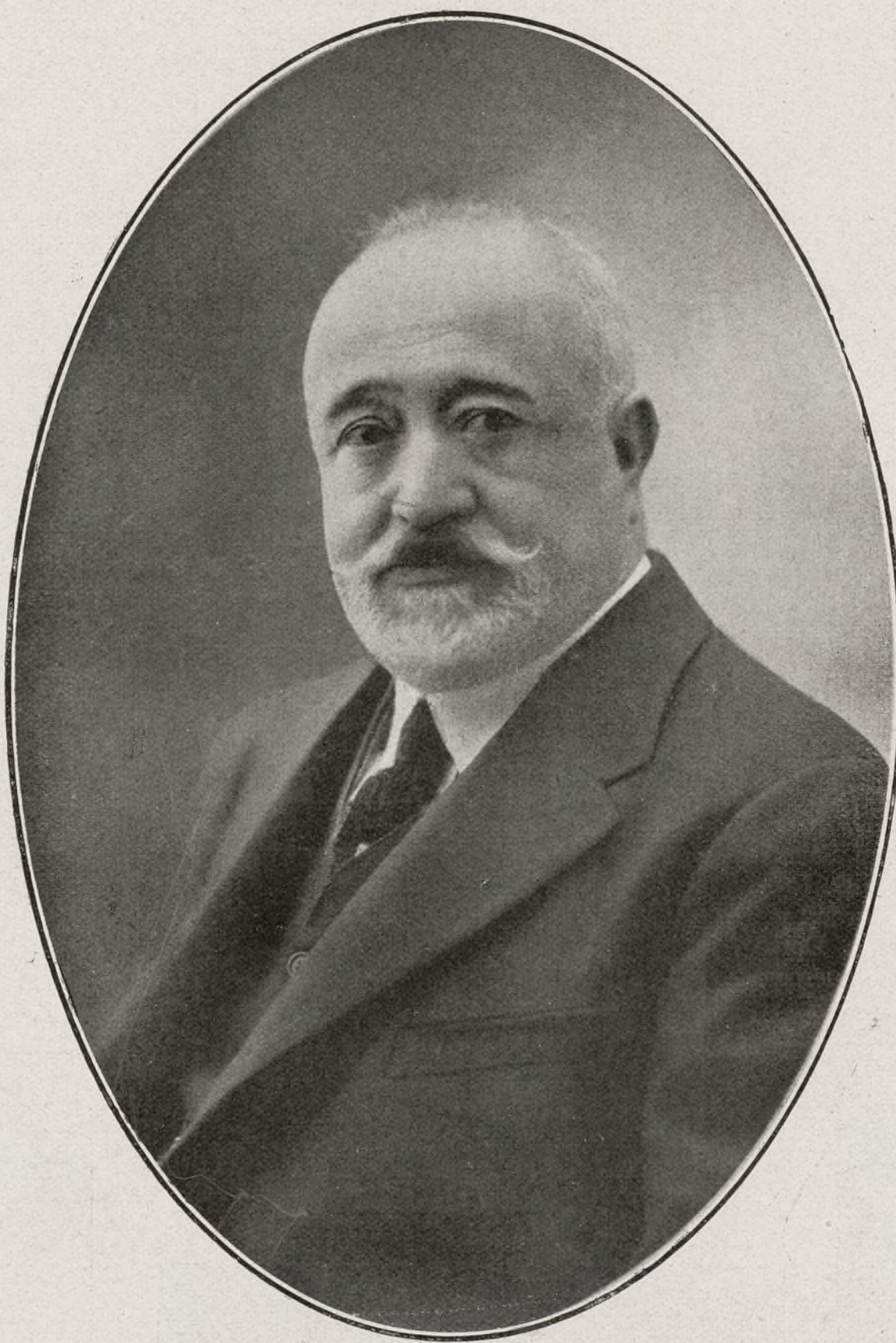

Excmo. Sr. D. Nicanor de las Alas Pumariño, Presidente de la Excmo. Diputación, que viene realizando una labor muy beneficiosa para los intereses de la provincia.

solfeo, piano, violín y demás instrumentos de cuerda.

El número de inscripciones de alumnos no oficiales fué: en solfeo, 210; piano, 261; violín, 8; y oficiales, 28, 27 y 8, respectivamente.

Tiene concedidas cinco pensiones para el estudio de las Bellas Artes en Madrid (que se adjudican mediante oposición), y otras cinco de mérito para el estudio en el extranjero.

También tiene dotadas 43 becas en la provincia, para estudios del Magisterio, Comercio y Escuelas Industriales.

### Carreteras

Consigna, independientemente de las subvenciones del Estado, 548.599,76 pesetas para conservación de carreteras y caminos provinciales.

### Turismo

Se está en los preliminares, puesto que la Junta provincial desea darle gran desarrollo, y actualmente, se están repartiendo a grandes hoteles, transatlánticos, Sociedades de fomento de turismo y de viajes, casinos y bibliotecas, ejemplares de la magnífica y documentada obra *Bellezas de Asturias*, de la que es autor el Comisario regio de Turismo, D. Aurelio de Llano.

### Reforestación forestal

Con el fin de proceder a la repoblación de los montes de la provincia, la Diputación de Asturias encomendó al ingeniero jefe del Distrito forestal la formación de un anteproyecto. En él se propone la repoblación de

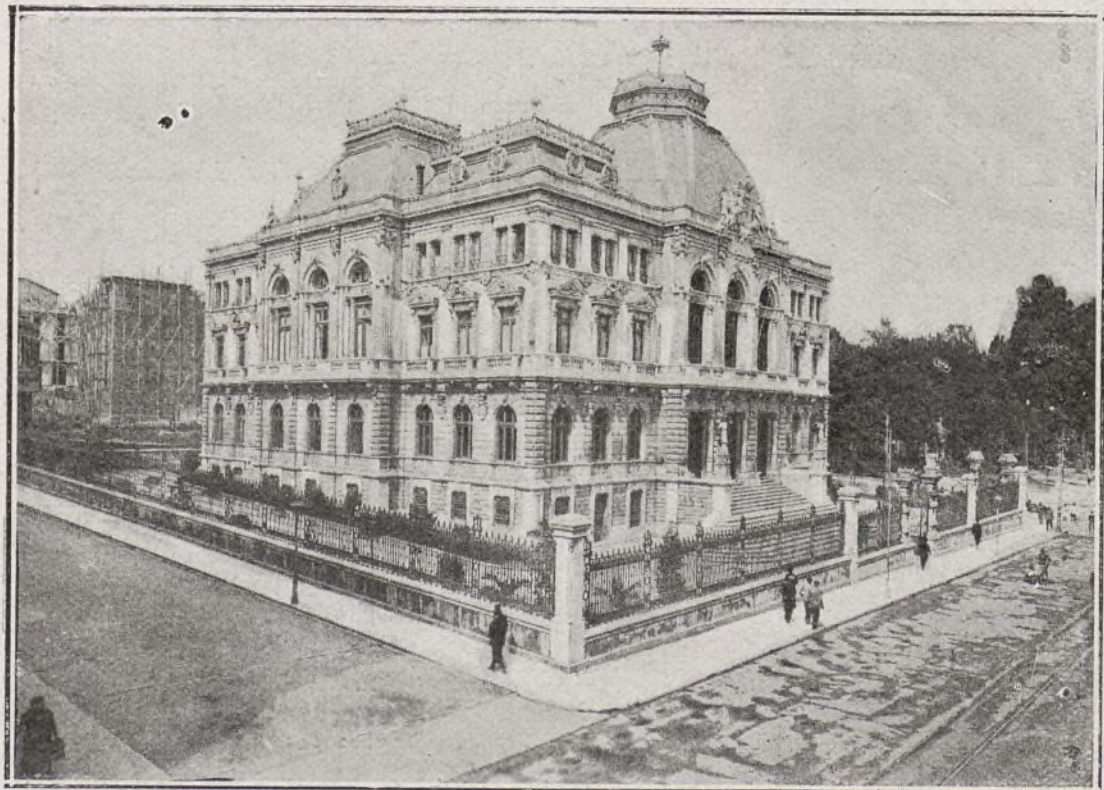

Palacio de la Excmo. Diputación.

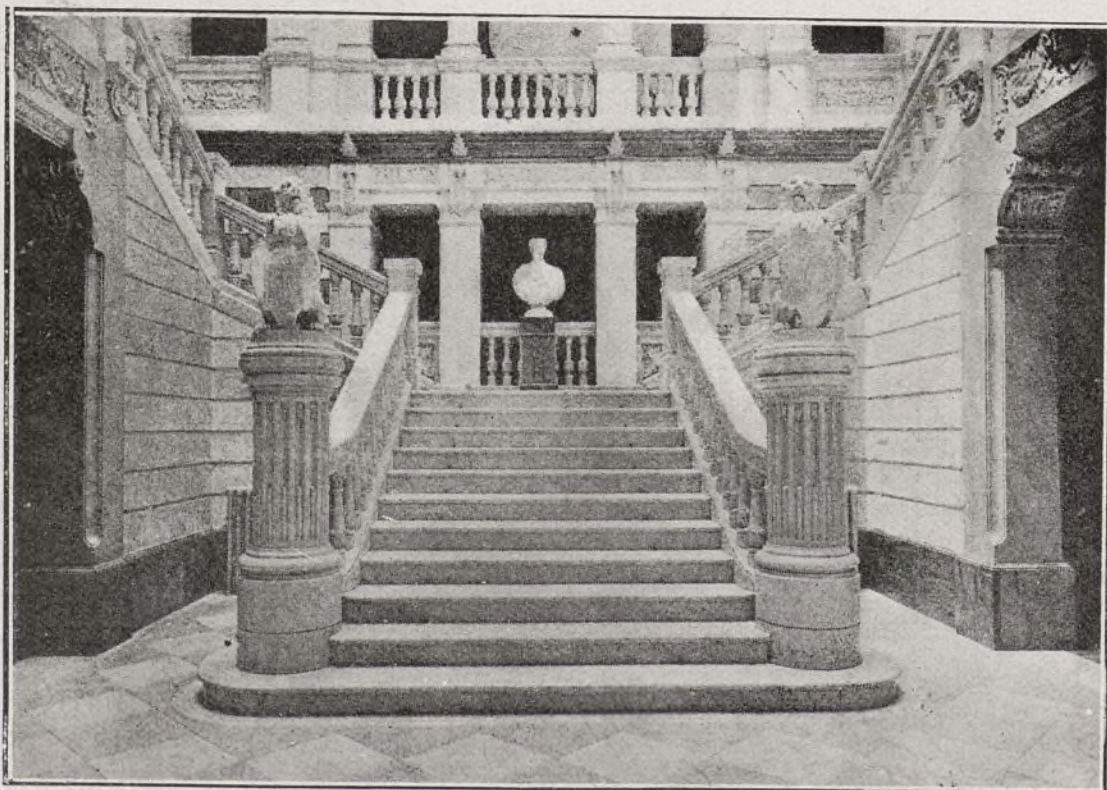

Arranque de la escalera de honor.



24.770 hectáreas de montes, divididas en tres regiones o comarcas, occidental, central y oriental, que comprenden, respectivamente, 8.663, 7.670 y 8.437 hectáreas cada una.

Tomando por base este anteproyecto, se procede actualmente a la formación del proyecto definitivo, por zonas. Se halla en formación el de la zona oriental y terminado el del monte denominado "Rasa de Lucés", del Concejo de Colunga, que comprende una extensión de 148 hectáreas.

Actualmente se procede a la formación del proyecto para repoblar el monte "Rasa de Sello", del Concejo de Villaviciosa, y terminado éste se continuará con los de los montes de los Concejos de Caravia, Ribadesella, Llanes y Ribadedeira.

Las plantaciones serán de pino insignis, eucaliptus y roble francés.

### Ganado, carnes y leche

En mayo del pasado año se hizo la primera importación de sementales schwitz (Suiza) en un total de 45, que se repartieron estratégicamente por la provincia, teniendo en cuenta las zonas organizadas con sindicatos y otras entidades agrícolas. En diciembre último se importaron otros 38 toros de la misma raza y procedencia, que como los anteriores fueron distribuidos convenientemente. El número de vacas cubiertas hasta hoy por estos sementales es de 12.926, debiendo tener presente que durante seis meses solo estaban 45 toros al servicio y que los 38 toros importados después eran de poca edad, no permitiendo las cubriciones hasta hace poco tiempo.

Por los nacimientos que van acusando los sindicatos, de las vacas cubiertas, en los tres meses primeros, se calcula acertadamente que no se malogran más de un 4 por 100 las crías, y estas nacidas de sementales schwitz y vaca del país, valen en el mercado a los dos meses de vida, cien pesetas más que las crías corrientes, lo que hace calcular ciertamente que los sementales importados han producido hasta la fecha 1.032.200 pesetas, sin contar con que el producto de este cruce al cabo de 9 ó 10 meses vale de 350 a 400

pesetas más, sobre el corriente del país.

Es también necesario considerar el aumento de leches, ya que el promedio de producción por vaca del cruce habido entre macho schwitz y hembra del país es de un 45 por 100.

### Características

El porqué de haber sido elegida esta raza schwitz para mejorar la ganadería en Asturias, tiene una explicación sencilla. Asturias, por su topografía, no admite la moderna maquinaria de trabajo agrícola sino en limitadas zonas; necesita, por tanto, la tracción animal para los quehaceres campesinos; el ganado ha de trabajar, ser resistente, productivo y parco. No es, por esta razón, útil para esta provincia el ganado granjero (el holandés, por ejemplo), propenso a toda clase de epizootias y sobre todo a la tuberculosis; se hace necesario aquel que mejores condiciones reúna, y la raza elegida por esta Diputación, entre las principales razas de montaña es la que más se aproxima a la nuestra y hasta es posible que sea de la misma subespecie bovina, aunque sin degenerar.

La raza holandesa es más productiva en cantidad de leche, pero la schwitz es un 65 por 100 más rica en materias grasas.

A recoger esta riqueza grasa de nuestra provincia se aprestan importantes firmas mundiales de productos lácteos, que ya han adquirido terrenos en las márgenes del Sella, huyendo de otras provincias vecinas en donde encauzaron equivocadamente la mejora ganadera, deslumbrados por el exceso de producción, sin tener en cuenta la pobreza alimenticia y hasta el peligro de contagios fatales al hombre.

\* \* \*

Como se ve, la labor que realiza la Excm. Diputación asturiana es práctica y del mayor interés, felicitando por ello a su ilustre Presidente y a todos los señores diputados, que con su celo y entusiasmo colaboran en todo cuanto afecta y conviene a los intereses generales de la provincia.

Publicamos algunas fotografías del soberbio Palacio de la Diputación y de otras instituciones que dependen de la misma, sintiendo mucho no poder dedicarles más espacio.

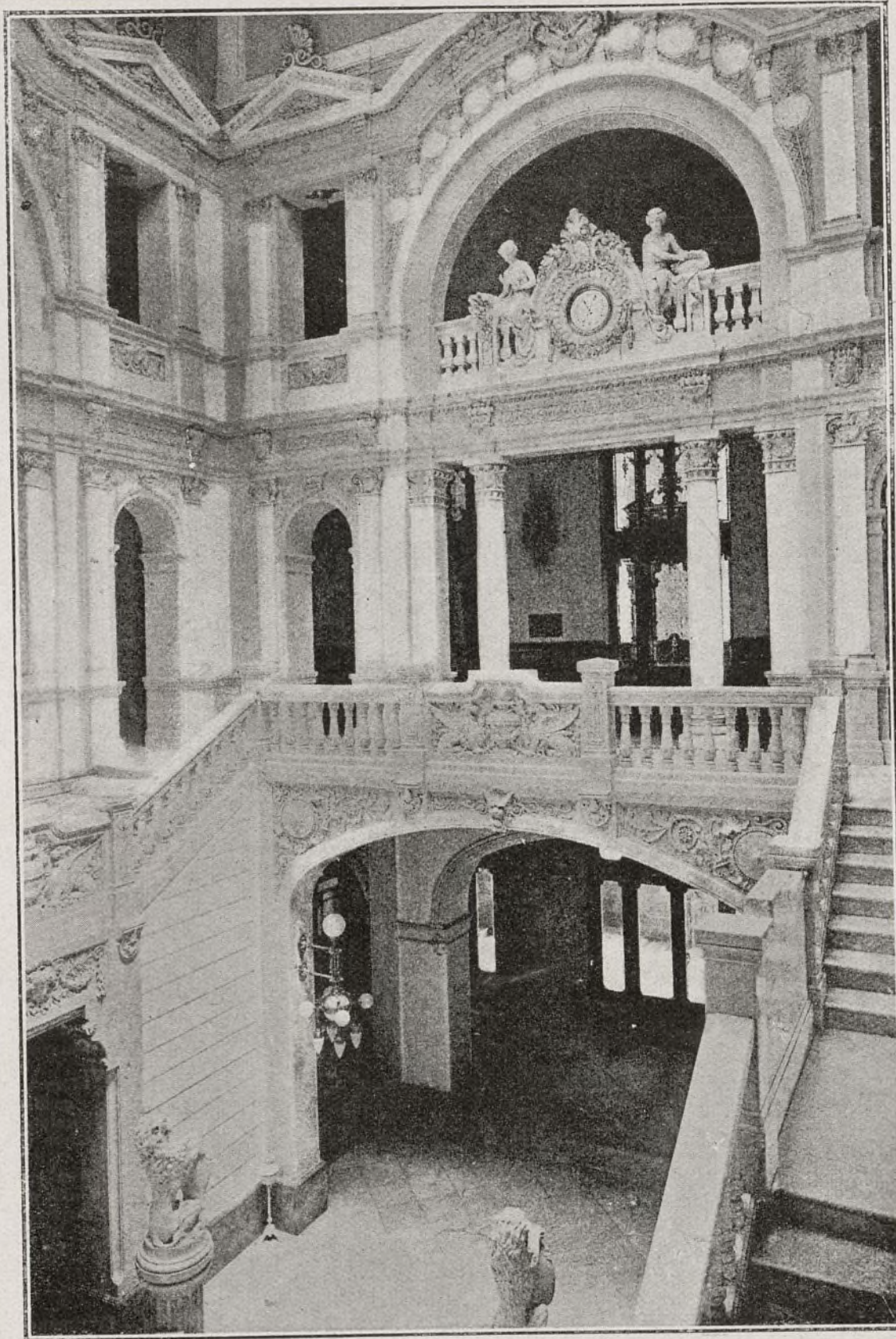

Parte superior de la escalera de honor.



Salón de sesiones.



Hospicio Provincial.

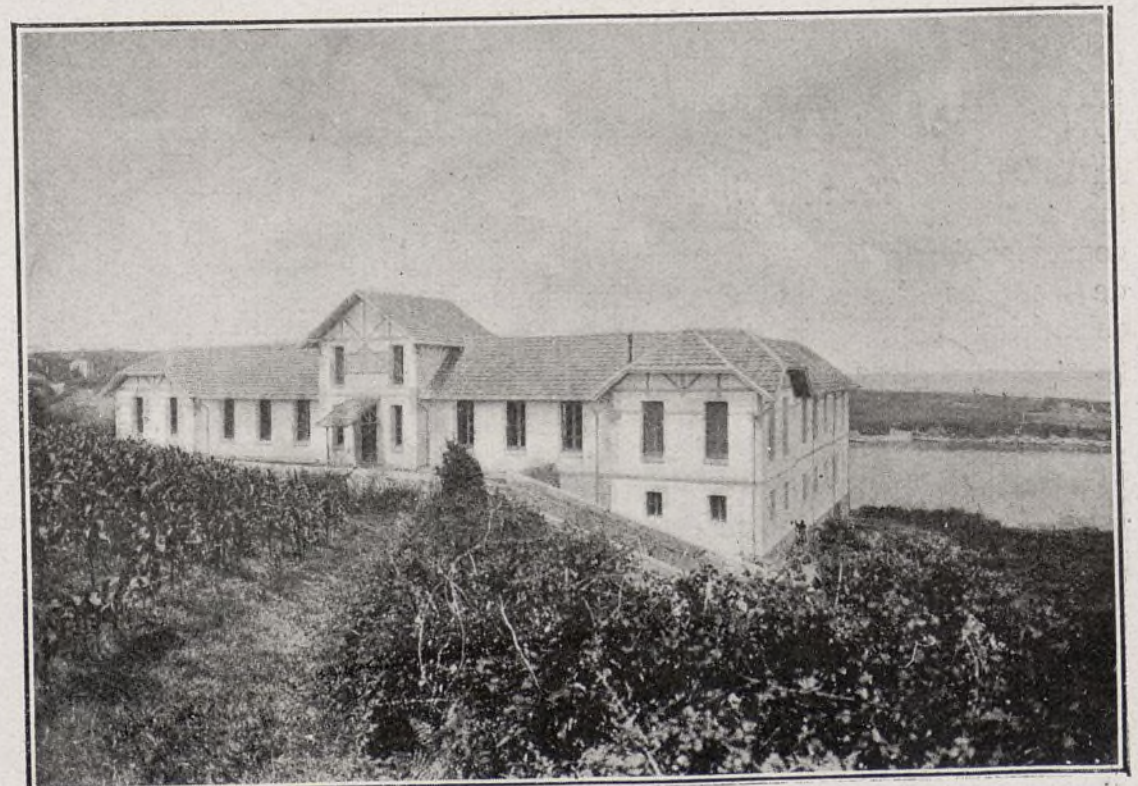

Sanatorio marítimo de Candás.



# LA BANCA EN ASTURIAS

## EL BANCO ASTURIANO DE INDUSTRIA Y COMERCIO



Edificio del Banco Asturiano de Industria y Comercio, en Oviedo.

El Banco Asturiano de Industria y Comercio, de Oviedo, es el más antiguo de la plaza, puesto que fué fundado en el mes de septiembre de 1899, contando, por lo tanto, veintinueve años de existencia.

Fué su fundador y presidente del Consejo de Administración el Excmo. Sr. D. José Tartiére y Lenegre, conde de Santa Bárbara de Lugones, a quien sucedió en la presidencia, a su fallecimiento, su hijo primogénito del mismo nombre. Actualmente ocupa el cargo de consejero-delegado el Excmo. Sr. D. Nicanor de las Alas Pumariño, Presidente de la Excelentísima Diputación provincial de Oviedo y persona que goza de gran prestigio y simpatías en toda la región.

Este Banco, cuyo capital es 10.000.000 de pesetas, tiene en fondo de reserva 2.500.000 pesetas y cuenta con la confianza de la industria y comercio de toda la región, por su actuación prudente, moderada y garantizadora.

Durante el último semestre las cuentas corrientes aumentaron en unos 4.000.000 de pesetas, y los beneficios obtenidos en relación con el semestre anterior han sido también con un aumento de más de 200.000 pesetas, así como las disponibilidades de caja, que obtuvieron otro aumento de 3.000.000 de pesetas.

Por las cuentas generales se demuestra el progreso y prosperidad que cada día adquiere esta importante entidad de crédito, la más antigua de Oviedo y decana de los Bancos de Asturias.

Realiza toda clase de operaciones bancarias: Cuentas corrientes; giros, cobros, comisiones, compra y venta de efectos públicos e industriales, y billetes de Banco de todos los países. Cartas de crédito, descuentos, préstamos, cuentas corrientes con garantía de valores, depósitos, etc.

En su Caja de Ahorros admite imposicio-

nes desde una peseta hasta 10.000, con el 3 por 100 de interés anual.

Las sucursales y agencias del establecimiento domiciliadas en Arriendas, Avilés, Infiesto, Llanes, Moreda, San Esteban de Pravia, Turón y Villaviciosa, han cooperado eficazmente al feliz resultado obtenido, desenvolviéndose con perfecta regularidad y apreciándose en todas ellas una marcha progresiva digna de encomio.

Asimismo, todo el personal del Banco ha prestado en todo momento su valioso concurso y adhesión, facilitándose de este modo la labor laudatoria del Consejo.

Publicamos en esta misma página una fotografía del magnífico edificio de su propiedad que posee en Oviedo el Banco Asturiano de Industria y Comercio, en el sitio más céntrico de la capital.

### Su situación en el día 30 de junio de 1928

ACTIVO		Pesetas	Pesetas
I CAJA Y BANCOS			
Caja y Banco de España...	4.897.211,48		
Moneda y billetes extranjeros (valor efectivo).....	46.665,06		
Bancos y Banqueros.....	820.490,01		5.764.366,55
II CARTERA.			
Efectos de Comercio hasta 90 días .....	1.342.417,47		
Títulos: Fondos públicos...	2.483.402,14		
Otros valores.....	2.883.999,15		6.709.818,76
III CREDITOS.			
Deudores con garantía prendaria .....	16.546.816,21		
Deudores varios a la vista. Id. a plazo.....	1.898.205,00		
Id. en moneda extranjera (valor efectivo).....	227.265,39		18.672.287,60
IV Inmuebles.....			1.760.806,55
V Mobiliario o instalación..			94.086,05
VI Propiedades.....			37.011,40
VII Acciones en Cartera.....			5.000.000
VIII Cupones y amortizaciones al cobro .....			11.560,69
IX Gastos de Administración			183.863,91
X Dividendo a cuenta.....			
XI Valores en poder de Corresponsales.....			2.906.350
			41.140.151,51
DEPOSITOS.	En garantía.....	8.336.743,06	
	En custodia.....	50.343.115	
	Necesarios .....	275,000	58.954.858,06
Suma del Activo.....			100.095.009,57

PASIVO		Pesetas	Pesetas
I Capital.....			10.000.000,00
II Fondos de Reserva.....			2.500.000,00
III ACREEDORES.			
Acreeedores a la vista....	11.044.042,76		
Id. hasta el plazo de un mes .....	11.918.519,47		
Id. a mayores plazos.....	1.105.712,60		
Id. en moneda extranjera (valor efectivo) .....	166.702,35		24.234.976,88
IV Efectos y demás obligaciones a pagar.....			40.683,14
V Bancos y Banqueros.....			613.179,20
VI Acreeedores por cupones y amortizaciones .....			65.805,08
VII Dividendos anteriores...			20.098,81
VIII Contribuciones.....			37.657,81
IX Acreeedores por valores en poder de Corresponsales.			2.906.350,00
X PERDIDAS Y GANANCIAS			
Utilidades .....	653.776,53		
Rentas de casa.....	14.731,56		
Remanente de 1927.....	52.892,30		721.400,59
			41.140.151,51
Depositantes de valores de todas clases .....			58.954.858,06
Suma del Pasivo.....			100.095.009,57

V.º B.º

El Consejero-Delegado,  
Nicanor de las Alas Pumariño

El Interventer,  
F. Lorenzo



En Oviedo existen, además del Banco Asturiano de Industria y Comercio, del que nos ocupamos en otro lugar, y es el decano de los Bancos, la sucursal del Banco de España, con edificio de su propiedad construido hace pocos años, el Banco Herrero, del que publicamos una fotografía y el Banco de Oviedo, todos ellos llevan una marcha próspera y progresiva, así como los Bancos establecidos en Gijón como son el Banco Gijonés de Crédito, Banco Minero Industrial de Asturias, filial del Banco Urquijo y Banco de Gijón, teniendo también una sucursal en esta plaza, el Banco de España.

De estas entidades nos ocuparemos extensamente en otra ocasión por no permitirlo en este número la falta de espacio.

## BANCO DE OVIEDO

(Fundado por las Bancas Masaveu y C.<sup>a</sup> y M. Caico y H.<sup>o</sup>)

**CAPITAL: 30 millones de pesetas**

**DOMICILIO SOCIAL**

Plaza de la Constitución, 7 y 8  
**OVIEDO**

**SUCURSALES:** Arriendas, Cangas de Onís, Grado, Infesto, Mieres, Navía, Pola de Allande, Pola de Lena, Pravia, Salas, Sama de Langreo, Tineo y Vegadeo.

**Ejecución de toda clase de operaciones realizables en BANCA BOLSA Y CAMBIO**

Consignaciones a vencimiento fijo con interés de 3 y medio por 100 a 6 meses  
4 « 100 a 1 año

**CAJAS DE ALQUILER** **CAJA DE AHORROS**  
Interés 3 por 100 anual capitalizable por semestres  
Reintegros a la vista

Dirección telegráfica: **BANCO OVIEDO**

## La Delegación de Hacienda de Oviedo

Recientemente fué inaugurada por el Excelentísimo Sr. Don José Calvo Sotelo, la nueva Delegación de Hacienda de la provincia.

Este magnífico edificio que ha sido reconstruido por el notable arquitecto del ministerio de Hacienda, Don Miguel Durán Salgado, es sin duda alguna la Delegación mejor instalada que existe en España, por su amplitud, higiene, comodidades, buen gusto y admirable distribución de todas las dependencias de la misma.

Merecen por ello sinceros plácemes el arquitecto así como el Delegado de Hacienda señor Zambalamberri, por la magnífica organización que ha dado a los diversos servicios dotándolos de todo aquello necesario, sintiendo mucho no tener el honor de publicar su retrato, ni la fotografía de la grandiosa escalera principal, por no haber llegado oportunamente.

Los muebles contruidos para los despachos y dependencias de este magnífico edificio, son de estilo puramente asturiano, y los detalles están inspirados en muebles característicos también asturianos, como son las arcas, mesas, sillas, bargueños, etc., etc.

Llama especialmente la atención el mobiliario del despacho del Sr. Delegado de Hacienda y los de los demás jefes principales, así como las librerías de todas las dependencias, conservando todo ello el estilo peculiar de la región.

En la visita que hizo el Excmo. Sr. Don José Calvo Sotelo, ministro de Hacienda, para inaugurar esta Delegación, tuvo palabras de verdadero elogio para la Casa del Río, puesto que en toda habitación elegante tiene que destacar por fuerza la artística construcción del



Edificio del Banco Herrero

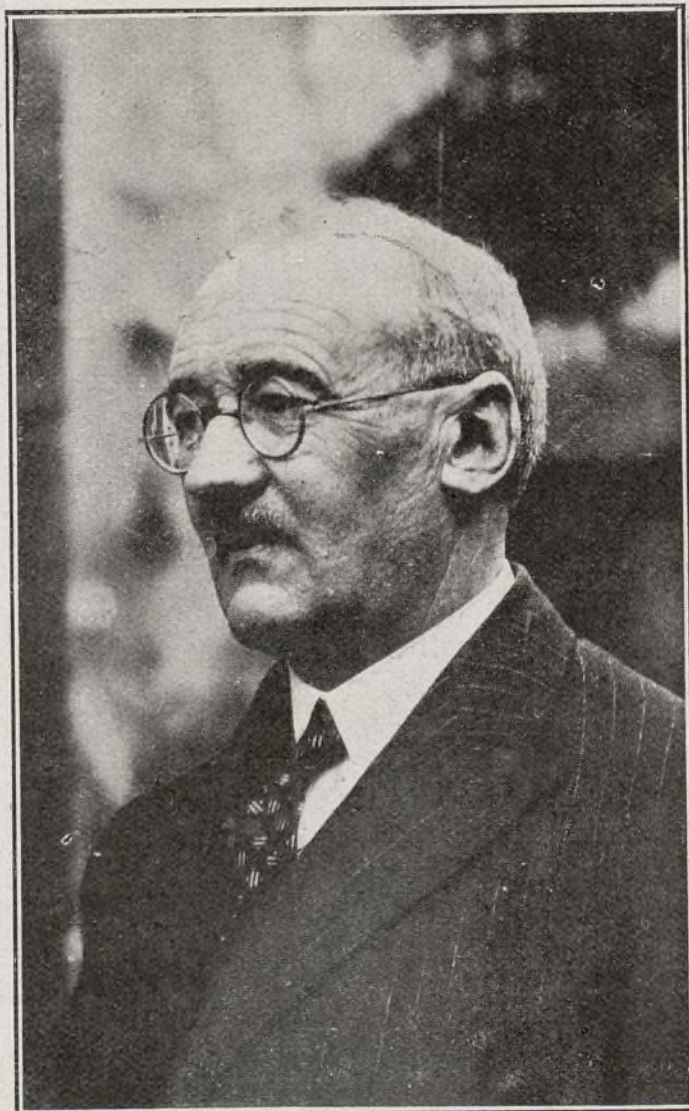

Excmo. Señor D. José M.ª Caballero Aldasoro  
Gobernador civil de Oviedo

mobiliario, y los muebles son los que demuestran el arte y el buen gusto de una instalación acabada y perfecta.

La Casa del Río cultiva perfectamente y con gran habilidad el arte del mobiliario y es



Gijón. — Banco Minero Industrial

## Banco Gijonés de Crédito

**Capital: 12 millones de pesetas**

**DOMICILIO SOCIAL:**

**Corrida, núm. 48**

**GIJON**

**Apartado 180**

Dirección telegráfica y telefónica: **GIJONESBAN**

Sucursales en **AVILES, VILLAVICIOSA y RIBADESELLA**

Este Banco efectúa en condiciones excepcionalmente ventajosas, toda clase de operaciones de

**BANCA, BOLSA Y CAMBIO**

**CAJA DE AHORROS**

Imposiciones desde **UNA PESETA**. — Intereses, **TRES Y MEDIO** por ciento. — Reintegros, a la vista

**Consignaciones a vencimiento fijo:**

A tres meses.....	3 <sup>6</sup> / <sub>10</sub>	anual
A seis meses.....	3 <sup>1</sup> / <sub>2</sub>	% —
A un año.....	4 <sup>9</sup> / <sub>10</sub>	% —

**Cuentas corrientes:**

En Pesetas o Moneda Extranjera

**Cajas de alquiler**

sin disputa la que goza de mayor reputación, siendo numerosísimos los encargos que se la hacen, por cuya causa sus talleres de Oviedo, son los que más trabajan y los más conocidos en toda la región y en muchos sitios de España, incluso en Madrid.

El menaje de las diversas dependencias de la Delegación y los objetos de escritorio fueron suministrados por la importante Casa Masaveu, de Oviedo, y teniendo esto en cuenta se comprenderá que está todo completísimo y no falta detalle alguno que pueda ser innecesario en estas dependencias y todo ello de lo mejor que se fabrica, de lo más moderno y más práctico.

También merece un elogio el contratista-constructor Don Manuel Celorio Junco por el gran interés y entusiasmo que ha puesto en todos los servicios y contratas que se le encomendaron.

La Delegación de Hacienda de Oviedo puede servir de modelo, y hora es ya de que las dependencias donde se hallen establecidos servicios públicos, tengan la instalación decorosa que los mismos requieren, como se viene observando por el Gobierno actual, que está dispuesto a continuar mejorando todos los edificios oficiales y muy pronto le corresponderá el turno también al del Gobierno civil de Oviedo.

## COMPañIA NAVIERA FIERROS

**OVIEDO**

Vapor Juan M. Urquijo. 3.200 toneladas.

» Alfonso Fierro . . 2.350 »

» Valentín Fierro. . 600 »



# Ferrocarriles y Tranvías

## El Comité paritario de ferrocarriles

Ha quedado constituido en la siguiente forma:

Vocales patronos (propietarios): D. Javier Lapedra y del Valle, jefe del servicio Contencioso de la Compañía del Norte.

Don Leopoldo Salto y Prieto, ingeniero jefe adjunto de Material y Tracción de la Compañía de los Ferrocarriles de Madrid a Zaragoza y a Alicante.

Vocales patronos (suplentes): Don Cirilo Aleixandre Ballester, ingeniero agregado a la Dirección de la Compañía de los Ferrocarriles Andaluces.

Don Félix Ramos, representante en Madrid de la Compañía concesionaria de los ferrocarriles de Lorca a Baza y de Diputación de Almericos al Puerto de Aguilas.

Vocales obreros (propietarios): Don Anibal Sánchez Ferrer, jefe de estación de la Compañía de Madrid a Zaragoza y a Alicante.

Don Francisco Pérez Blesa, empleado de oficinas en la Compañía de Madrid, Cáceres y Portugal.

Vocales obreros (suplentes): Don Francisco García Ponte, factor en la Compañía de los Ferrocarriles Andaluces; D. Patricio Fernández, montador de máquinas en la Compañía del Norte.

## Mejoras en los ferrocarriles suecos

Los trenes de los ferrocarriles suecos que hacen el recorrido Stokolmo-Gotemburgo van a ser dotados de instalaciones eléctricas de calefacción; los asientos de los coches de segunda clase se van a mejorar poniéndolos almohadones en la misma forma que los llevan los coches de primera, proveyéndolos además de una lámpara para lectura en cada plaza, y, por fin, se van a implantar los coches-salón de tercera clase, con butacas semejantes a las de la clase segunda sin pagar suplemento de ningún género.

## El ferrocarril Palencia-Guardo

Se ha reunido en la Diputación la Comisión gestora del ferrocarril Palencia-Guardo.

Convencidos los reunidos de la importancia de este ferrocarril para la vida agrícola e industrial de la provincia, se pasó a la fijación de las aportaciones de entidades y pueblos interesados en el trayecto. Se constituyó entre todas ellas una Mancomunidad que lleve a cabo la obra. La Diputación contribuye con un millón de pesetas y los gastos de estudios; la Sociedad minera de Velilla, otro millón de pesetas; los Ayuntamientos de Palencia y Carrión, la que determine el pleno, y los restantes Municipios interesados contribuirán con diversos tantos por ciento de lo que resta entre el coste de las obras y la aportación del Estado. En la reunión reinó gran entusiasmo.

## Un servicio conveniente

Después de laboriosas gestiones llevadas a cabo por la Junta Nacional del Comercio Español de Ultramar, recogiendo las aspiraciones formuladas por las Cámaras Españolas de Comercio en América y Filipinas, ha sido acordada por la Dirección General de Comunicaciones la implantación del servicio de Telegramas-cartas con los países de América, habiéndose iniciado, desde luego, dicho servicio con la Argentina, Bolivia, Brasil, Chile, Paraguay, Perú y Uruguay.

Estos telegramas satisfarán una tasa igual a la tercera parte de la ordinaria, y se gestiona la extensión del servicio a los restantes países de América.

## Seguros

### El seguro

#### obligatorio de viajeros

Se aprobó un Real decreto del ministerio de Trabajo implantando el Seguro obligatorio de viajeros, tomando como base un impuesto prima de 10 céntimos a los billetes de tercera clase, de 20 a los de segunda y de 30 a los de primera, en cualquier distancia recorrida. Con este impuesto se pagarán indemnizaciones, en caso de muerte, incapacidad, etc., menos en el de lesiones leves. Las indemnizaciones varían desde 45.000 pesetas a 10.000, facilitándose todos los medios de reclamaciones.

El impuesto se cobrará en las taquillas de expendición de billetes ferroviarios y unido a éstos.

Una pequeña parte de la indemnización ingresará en el Instituto de Reeducción Profesional de Inválidos del Trabajo, para los casos de reeducación.

Respecto del seguro de ganados, se asegurará todo el ganado vacuno, lanar, cabrío y de cerda que se transporte vivo por ferrocarril. Las primas se pagarán: 50 céntimos por cabeza lanar, una peseta por cabrío y tres por vacuno. Los fondos que se recauden en este seguro, que es una especialidad, pasarán a una Caja de compensación, que se repartirá entre los ganaderos que hubiesen sufrido accidentes. No se cobra el riesgo completo, sino hasta donde lleguen los fondos de la Caja. El seguro es obligatorio y contra el talón de facturación. En la Dirección de Comercio se establecerá una Comisaría del Seguro Obligatorio. Es posible que se implante para los viajeros el día 1 de agosto.

Con este seguro, el turismo podrá realizar una labor importantísima, pues el ingreso que el Patronato Nacional de Turismo se calcula tendrá, es de 15 millones. Los fondos líquidos recaudados se ingresarán en el Patronato, y se piensa que, como promedio anual, se recaudará por el seguro de viajeros unos 11 millones líquidos, y por el de ganados, millón y medio. Estos ingresos corresponderán al primer año.

pues es de presumir que en el segundo aumenten cuando esté constituida la reserva sobre los siniestros.

El promedio se ha sacado calculando en veinte años. Para el pago del siniestro se destinarán, según los cálculos hechos, cuatro millones de pesetas.

## La Equitativa

### (Fundación Rosillo)

Con posterioridad a la junta general ordinaria en la que se dió cuenta de los resultados obtenidos en el ejercicio de 1927, LA EQUITATIVA (Fundación Rosillo) celebró junta general extraordinaria, en la que se acordó aumentar el capital social y reformar algunos artículos de los Estatutos por que se rige, para adaptarlos a la nueva situación.

Un acuerdo previo tomado unánimemente por la Junta general extraordinaria fué el de amortizar la parte de capital que aún no estaba desembolsado.

LA EQUITATIVA aumenta su capital social a 10.000.000 de pesetas, mediante la creación de 15.000 acciones nuevas de a 500 pesetas nominales cada una, que hacen un total de 7.500.000 pesetas, que unido al anterior da un total, ya expresado, de 10.000.000 de pesetas.

Se ha considerado conveniente este aumento en vista de los nuevos rumbos que emprende LA EQUITATIVA, la cual ha decidido ampliar sus negocios trabajando otros ramos del seguro además del de Vida y del de Incendios que viene practicando. Para ello, LA EQUITATIVA tendrá la mayoría de dos nuevas Sociedades, que en consecuencia serán filiales suyas, con capital separado, pero sometidas ambas a la Sociedad matriz.

Una de estas filiales se dedicará al negocio de Reaseguros, con un capital de 10.000.000 de pesetas en 20.000 acciones de a 500 pesetas nominales cada una. La otra trabajará el ramo de Riesgos Diversos con un capital de 5.000.000 de pesetas dividido en 10.000 acciones de a 500 pesetas nominales cada una.

Constituirá, pues, LA EQUITATIVA un grupo asegurador de 25.000.000 de pesetas de capital, que se ha preferido subdividir en tres entidades para evitar que los resultados separados de cada una de ellas afecte a las restantes.

## Noticiario

### La Casa de la Prensa

#### en la exposición de Sevilla

El comisario regio de la Exposición Iberoamericana, Sr. Cruz Conde, se ha dirigido al presidente de la Unión de Empresas Periodísticas Madrileñas, ofreciéndole que organice el pabellón que se destina a la Prensa española y extranjera, y que ya se está construyendo. El Sr. Luca de Tena ha aceptado la invitación y ha propuesto un plan distributivo, que, en líneas generales, es el siguiente:

Salón biblioteca, con mesas y pupitres para consultas, lecturas y redacción de trabajos.

Oficina—en condiciones de la debida amplitud—para los servicios de Correos, de telégrafo y de teléfono, con cabinas telefónicas desde las cuales se pueda comunicar con todo el mundo.

Gran salón de visita, con terraza a los jardines.

Restaurante y bar, con todas sus dependencias y servicios.

Se rogará a las principales publicaciones de Europa y América que envíen ejemplares de suerte que en el pabellón se puedan leer las últimas ediciones de los más importantes periódicos del mundo.

BASCULAS - PUENTES. BALANZAS.  
ARCAS PARA CAUDALES

S.TORNER Y C<sup>IA</sup>. BILBAO  
Iparraguirre 45 - TELEFONO 1248



# Arquitectura y Construcción



Casa de la calle de la Salud, 17.

Los progresos de la construcción en Madrid son manifiestos, como se comprueba con el examen de los principales edificios modernamente levantados. La construcción moderna presenta hoy fincas verdaderamente notables, siendo buen ejemplo de ellas las dos casas levantadas en la calle de la Salud, 17 y 17 duplicado, que es el punto más céntrico de Madrid.

Satisfechos pueden haber quedado los propietarios de las expresadas fincas, pues, a la belleza de las mismas, hay que agregar la solidez de su construcción, pues en todos los trabajos se han empleado manos expertísimas y materiales de primera calidad.

El notable arquitecto D. José Miguel de la Quadra Salcedo, autor de los proyectos y director técnico de las obras ha encontrado en los contratistas y copropietario Sr. Gutiérrez de Terán y en los demás elementos que han intervenido en la construcción, unos eficacísimos colaboradores que han dado el realce que merece a los dos edificios objeto de esta información.

Obedeciendo a una orientación de viviendas en la principal red de negocios de Madrid, se han empleado las dos fincas de la calle de la Salud, 17 y 17 dpdo., casi en la esquina de la Avenida de Pi y Margall, y reúnen excelentes condiciones para familias de altos empleados, puesto que la renta por cada cuarto puede oscilar entre 300 a 500 pesetas mensuales, teniendo la distribución de la casa moderna: dormitorios higiénicos, hall, baño y buena cocina, dejando en segundo lugar la clásica sala y ga-

binete, pero teniendo también en cuenta la construcción moderna de muebles.

Se empleó en la construcción de estos magníficos edificios el entramado metálico, realizado por una acreditada casa, acompañado de tapamentos de ladrillo cerámico y forzando los pisos de viguetas con placas de cemento, carbonilla y grava de hierro con resistencia de 350 kilos.

La construcción de ascensores responde, por su capacidad y condiciones, al servicio para que han de utilizarse.

Toda la ornamentación interior se ha hecho expresamente para cada habitación y su destino. Los comedores, por ejemplo, son amplios, con postigo de servicio independiente a la zona de cocina y a otros de la casa, teniendo puertas de dos hojas al hall y dormitorios principales.

Las fachadas son, una de ellas de estilo barroco sevillano hasta por el color siena tostado, que en Sevilla se emplea tanto.

La otra es de estilo moderno, dentro del barroco madrileño, acusándose en ella los elementos constructivos modernos de volador y soportes.

Se ha procurado y conseguido armonizar las múltiples necesidades de una familia acomodada dentro de una modesta renta, teniendo presente la situación de dichas fincas en la zona mejor de Madrid.

Felicitemos muy sinceramente a nuestro querido amigo el ilustre arquitecto Sr. Quadra Salcedo, que tantas pruebas tiene dadas de su inteligencia y buen gusto, así como a los propietarios y constructores de las expresadas fincas, Sres. Gutiérrez Terán y Martínez Cascales.



Don José Miguel de la Quadra Salcedo

*Notable arquitecto que ha construido magníficos edificios y últimamente las dos hermosas casas que reproducimos de la calle de la Salud, 17 y 17 duplicado.*



Casa de la calle de la Salud, 17, duplicado.

## Calefacción y saneamiento

**Industrias Guillén, S. A.**

**Madrid, Santa Engracia, 6**

**Valladolid, Av. de Alfonso XIII, 17**

**Zaragoza, Alfonso I, 31**

Casa acreditada por sus importantes instalaciones en toda España y Norte de África, especialmente en Hoteles y grandes establecimientos.

Cuenta con escogida y numerosa lista de referencias, obtenida principalmente por su especialización en calefacciones y saneamientos. Recientemente entre otras obras de cuantía verdadera, ha terminado el saneamiento general del Gran Hotel Alfonso XIII, de Sevilla, instalación suntuosa que está siendo objeto de justos elogios; las de calefacción y saneamiento del Edificio Central de la Plaza de España y Hotel Bristol de aquella capital, y las de calefacción de las Diputaciones provinciales de Valladolid, Segovia, Soria y Huesca y la nueva Delegación de Hacienda de Madrid.

Para calefacciones independientes por pisos en las casas de vecindad dispone de su cocina de calefacción IGSA H patentada que resuelve económicamente el problema de atender desde el mismo hogar, los tres servicios, calefacción, agua caliente y los propios de toda cocina.

Proyectos y presupuestos gratis.





**Don José Martínez Cascales**  
**Constructor co-propietario**

Es la primera obra que realiza como contratista y tiene para lo sucesivo varios proyectos de gran importancia, relacionados con la construcción, que por su magnitud, seguramente han de proporcionarle pingües beneficios.

**A. Estrada**  
**García de Paredes, 14**  
**Vidrieras de Arte**

La vidriería y cristales de todas clases han sido colocados por la Vidriería Artística Es-

trada, establecida desde primeros del año actual en la calle de García de Paredes, 14, y a pesar del poco tiempo transcurrido, son muchos los clientes con que cuenta. En sus talleres se construyen vidrieras de arte, heráldica, de asuntos religiosos y de todos los estilos. Esta casa envía presupuestos y bocetos gratis a quien lo solicite de las Oficinas de la Dirección.

**Carpintería mecánica**  
**José Martínez Cascales**  
**Valencia, 21, Madrid**

Es esta una de las casas más importantes de Madrid que honran a esta industria. Están instalados con toda clase de máquinas y elementos modernos y dirigidos hábilmente por D. José Martínez Cascales que lleva a la vez una organización tan perfecta en los trabajos que están ejecutando, que en cualquier momento desde su oficina, puede ponerse al corriente de la marcha y estado de las 48 obras que en la actualidad tiene en Madrid, y que, además, son visitadas por él diariamente pues su labor es concienzuda y positiva.

Cuenta con un personal muy experto y práctico y el número de sus operarios excede de 150, habiendo alcanzado estos talleres un puesto preeminente y acreditado.

Así lo proclaman de una manera fehaciente el gran número de importantes edificaciones en que estos talleres han hecho la obra de carpintería, y entre las cuales recordamos El Círculo de la Unión Mercantil, la Estación del Norte, la Estación de Toledo, la Estación de Aranjuez y la Iglesia de Jesús, en las que se ha podido apreciar una escrupulosa profusión de detalles y de conjunto.

Además, de estos amplísimos talleres instalados en la calle de Valencia, 21, tiene el señor Martínez Cascales, grandes depósitos de maderas en la calle de Toledo, 156, en los que entran los vagones a descargar la madera.

do en segunda instancia, de conformidad en un todo con las pretensiones de la Comisaría, el pleito, interpuesto contra el Sr. Parladé, por incumplimiento de compromiso de venta de terrenos de que es propietario, para la instalación en la Factoría de Tabladilla de una fábrica de aceite de algodón desnaturalizado, y tan sólo para usos industriales, lo cual representa un completo triunfo para el distinguido abogado del Estado Sr. Lobo, que lleva, desde su origen, el asunto ante los Tribunales de justicia.

Y dado cuenta por el asesor técnico del inmejorable estado que presentan los campos sembrados de algodón, que están siendo visitados por los capataces de la Comisaría, se acordó la adquisición de los azufradores que sean necesarios para los trabajos de aquéllos, y 10.000 sacos y 5.000 sacas para las necesidades de la próxima recolección, como también que se proceda a la venta de las balas de la anterior campaña que aún quedan almacenadas.

## ECOS DE SOCIEDAD

### Una boda.

En la capilla de Nuestra Señora de Lourdes se celebró ayer el enlace matrimonial de la encantadora señorita Pilar Arniches y Moltó con D. Eduardo Ugarte y Pagés. La novia realzaba su natural belleza con elegante traje de terciopelo de gasa.

La señorita de Arniches entró en el templo del brazo de su padre y padrino, el notable comediógrafo D. Carlos. El novio, del de su futura madre política, la señora Doña Pilar Moltó de Arniches.

Firmaron el acta como testigos: por parte de la novia, D. Julio Amado, D. Federico Bas y el general Moltó, y por el novio, su hermano el marqués de Auñón y D. José Luis Escobar.

La numerosa y distinguida concurrencia, entre la que recordamos a las señoras y señoritas de Bergamín, Bas, Sabau, Amado, Comas, Lara, Moltó, Marvá, Abati, Olavide, Torres Marvá Sáinz, Santamaría y otras más, y los notables actores Valeriano León y Aurora Redondo, se trasladó al Hotel Ritz, en donde fué servida una espléndida merienda, entregándose la gente joven al baile a los acordes de la renombrada orquesta Ramalli.

Los recién casados, señores de Ugarte, han salido para París, Londres y otras capitales del extranjero.

Les deseamos venturas sin límite.

### Varias noticias.

El escritor y diplomático D. Melchor de Almagro San Martín, antiguo agregado a la Embajada de España en París, ha ofrecido en el Círculo interaliado de dicha capital un elegante almuerzo en honor de S. A. la Princesa Murat, al cual asistieron también la condesa de Chabrilau, la viuda del presidente del consejo de ministros, madame Vesnicht, mistress Ceband, el marqués de Argenson, el pintor Federico de Madrazo, los escritores André de Rivollet y Monte-Cristo, don Luis M. Cañas y el diplomático señor Sierra-Valle.

—En su residencia de Villagarcía ha fallecido el marqués de Casa-Pardiñas.

—Se encuentra enferma la condesa viuda de la Patilla.

### El veraneo.

Han marchado a San Sebastián los marqueses de Guerra, el conde viudo de Almaraz, don Francisco Travesado y D. Gerardo López Quesada; a Liérganes, la señora viuda de Costi; a Biarritz, D. Santiago Pidal; a Cercedilla, D. Pedro Sangro y Ros de Olano; a Burgos, D. Ruperto de Besga; a Fuente la Higuera,



### Consejo Superior de Cámara y Comercio

En la sesión cuatrimestral celebrada por este Consejo se tomaron acuerdos acerca de la colaboración de las Cámaras en el Segundo Congreso del Comercio Español de Ultramar. Se trató asimismo de las tarifas de los agentes de Aduanas de Ceuta y de lo que se puede exponer ante el Instituto Nacional de Previsión sobre el aumento de 4.000 a 5.000 pesetas del límite para ser beneficiario del retiro obrero obligatorio.

Fueron cambiadas impresiones sobre el proyecto de Banco de Crédito Exterior y de ley de la Propiedad industrial y garantía comercial. Se acordó prestar apoyo a diferentes peticiones formuladas por Cámaras de Comercio respecto a la venta de alcoholes y aguardientes, a los despachos provisionales de Aduanas, al suministro de material ferroviario en las estaciones, a la representación en las Juntas de Abastos, a la garantía legal para los créditos por materiales de construcciones, a las devoluciones de letras impagadas, al desahucio de comerciantes, a los reparos de Aduanas y a la competencia ilícita.

Finalmente se acordó informar, a petición de la Dirección general de Comercio, respecto

a arbitrajes internacionales en materia de comercio, y realizar algunas gestiones sobre enseñanza mercantil.

### Comisaría Algodonera del Estado

En el Senado se ha reunido el Comité central, bajo la presidencia del comisario regio, señor general Acha.

Después de despachados los asuntos de trámite, se dió cuenta de la valoración dada al inventario presentado por la Catalana Agrícola Algodonera, Sociedad que ha terminado su actuación, acordándose pasara a informe de la Comisión nombrada sobre el particular, a fin de que formule un dictamen de lo que convenga ser adquirido por la Comisaría.

Examinado el proyecto de concurrencia a la futura Exposición de Sevilla, fué aprobado, acordándose se realicen por concurso público las obras necesarias para la instalación de pabellón, que ha de ser erigido, no adoptándose acuerdo alguno respecto a la Exposición de Barcelona, en espera de una gestión, que fué encomendada al secretario general, Sr. García Barzanallana.

El Comité se enteró con complacencia que la Audiencia territorial de Sevilla había falla-



## VISTAS DE OVIEDO



OVIEDO.—Vista parcial desde la vía



OVIEDO.—Cuarteles de Pelayo



Campo de San Francisco. Fuente de las Ranas

la Sra. viuda de Dupuy de Lome; a Deauville, doña Ana Silvela de Goyeneche; a Santander, la marquesa de Prado Ameno y sus hijas; a Beguda Alta, el conde de Solterra.

—De Santillana de Mar a Carlsbad se ha trasladado la duquesa de Parcent; y su hija, la Princesa de Hohenlohe, con sus hijos, de Biarritz a Checoslovaquia; de Pozuelo a Deva, el conde de Aulot; de San Sebastián a Santander, D. Gonzalo de la Mora; de Riquelme a Santiago de la Ribera, la marquesa viuda de Molins, y de París a Middelgerge-Plage, el señor Granzow de la Cerda.

### Confederación Sindical Hidrográfica del Ebro

Se hace público, para general conocimiento, que esta entidad, constituida bajo los auspicios del Estado y con su garantía, por virtud de los Reales decretos de 5 de marzo de 1926 y decreto-ley de 23 de agosto siguiente, ha emitido, con fecha 10 del actual, con destino a la ejecución de sus planes de obras hidráulicas y trabajos de aplicaciones para su mejor aprovechamiento, la segunda mitad de la primera serie de sus obligaciones, según los acuerdos de la Asamblea de 19 de junio de 1926 y 12 de noviembre de 1927, y el adoptado por la Junta de gobierno en 23 de abril último, o sea un *empréstito de veinticinco millones de pesetas*, representado por cincuenta mil obligaciones de pesetas 500, amortizables a la par, en veinticinco años, a partir de la fecha de la emisión, con devengo del 5 por 100 de interés anual, pagadero por trimestres vencidos en 1 de enero, 1 de abril, 1 de julio y 1 de octubre de cada año, desde 1 de octubre próximo.

Hasta la confección de los títulos definitivos la Confederación ha facilitado resguardos provisionales al portador, como lo serán las obli-

gaciones, que se canjearán por éstas antes de fin de agosto próximo.

Este empréstito ha sido tomado *en firme* por las entidades bancarias inscritas en la Comisaría Regia de la Banca Privada, con arreglo a prorrata proporcional al arbitrio de capital que en ellas satisfacen y formada por la misma, encargándose el Banco Hispano-Americano de la distribución de títulos entre las entidades que, de esta forma, han suscrito totalmente la emisión.

La Confederación gestionará que, con el carácter de fondos públicos, sean dichas obligaciones admitidas a cotización en las Bolsas de Madrid, Barcelona y Bilbao, y pignorables, con el mismo carácter, en el Banco de España.

Zaragoza, 24 de julio de 1928.—El delegado regio de la Confederación, *Antonio de G. Rocasolano*.

### LA FERIA DE PARIS

#### Importancia y resultados de la misma

La última Feria celebrada esta primavera ha alcanzado el mayor de los éxitos, tanto por el número de expositores y visitantes como por la cantidad y calidad de los productos expuestos.

Basta dar como ejemplo de este magnífico resultado el que hayan acudido a vender sus productos siete mil ciento cuarenta y cinco comerciantes e industriales de todos los continentes.

Las transacciones fueron numerosas y satisfactorias para el 90 por 100 de los expositores, según los informes de los jefes de grupos. Han visitado la Feria más de dos millones de personas. El promedio semanal fué un mínimo de 39.000 visitantes, el 12 de mayo, día de la apertura; a 105.000, el 24 del mismo mes. Los días festivos acudieron hasta 250.000, sien-

do el día de mayor animación el día 20, domingo, que se vendieron más de 300.000 billetes de entrada.

Los expositores por países han sido los siguientes: Italia, 91; Alemania, 85; Japón, 79; Estados Unidos, 64; Estonia, 40; Inglaterra, 38; Rusia, 37; España, 30; Austria, 26; Bélgica, 25; Suiza, 16; Checoslovaquia, 15; Letonia, 15, y muchísimos más de otros países diversos.

Con motivo de la Feria se han celebrado varios actos solemnes, tales como recepciones, banquetes, etc., etc., siendo uno de los más señalados el banquete de inauguración, al que asistieron el ministro de Trabajo de Francia y las más salientes personalidades del mundo oficial y diplomático. Han visitado la Feria el presidente de la República francesa, el ministro de Comercio y el subsecretario de Estado de Italia, llegando expresamente a París para visitar la Feria. También se celebró una comida en honor de los delegados comerciales de España, Suecia, Dinamarca, Italia, Noruega, Bélgica, Suiza y Alsacia.

### El Puerto franco de Barcelona

El comisario regio y la Junta de técnicos de las obras del puerto franco de Barcelona han comenzado a examinar los anteproyectos para la construcción de ese puerto. Tienen que examinar cincuenta y seis detallados trabajos hechos por ingenieros de todo el mundo.

Los ingenieros españoles presentan diez anteproyectos; los de los Estados Unidos, once; los de Francia, ocho; de Italia, dos; de Hungría, uno; de Austria, dos; de Holanda, seis; de los cuales dos son de la Isla de Java; los de Letonia, uno; de Dinamarca, dos; de Finlandia, dos; de Noruega, uno, y de Turquía, uno. El trabajo de examen durará hasta el próximo otoño.

## VISTAS DE CUENCA



Carretera de Uña, a un kilómetro de Cuenca.

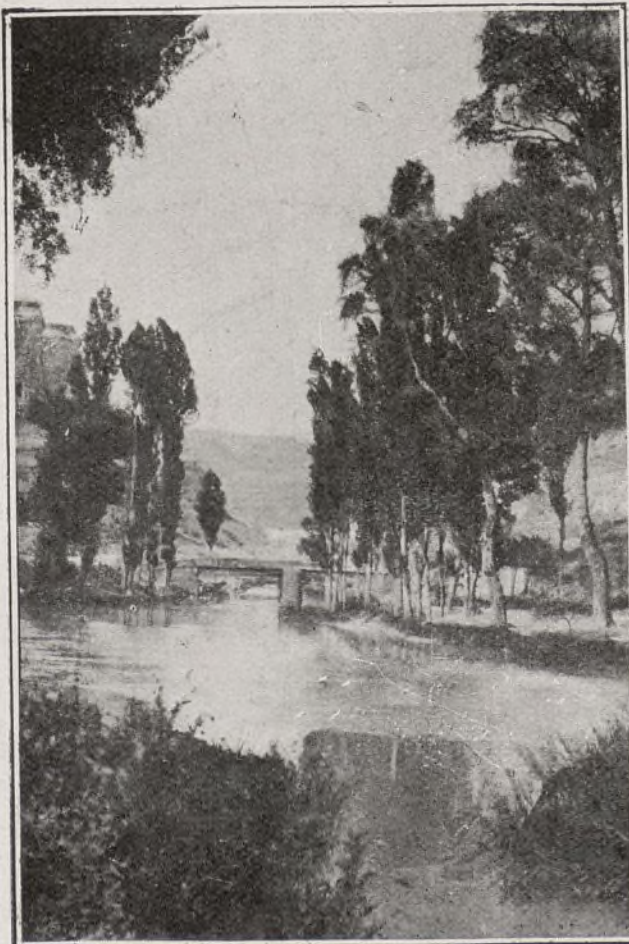

Paisaje pintoresco.

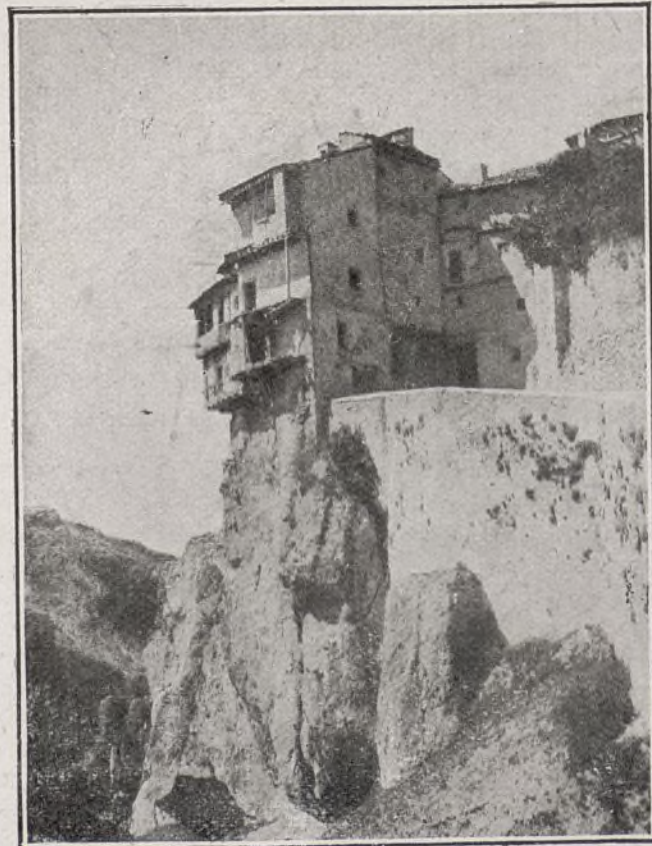

Casas colgadas sobre el río.



# Fomento del Turismo



## La patente de turismo internacional

Hasta ahora, los automóviles extranjeros pagaban en Aduanas, al entrar en España, por un período determinado, que casi nunca se cumplía. Es decir, que satisfacían el recibo por un mes, y a veces estaban en el territorio español un año, o a la inversa.

Ahora pagarán a la salida, según el tiempo que hayan permanecido en España, y abonarán taxativamente por ese tiempo ni más ni menos.

## Portugal en la Exposición Ibero-Americana

Ha llegado a Sevilla el comisario portugués en la Exposición Iberoamericana, Sr. Silveiro de Castro, con objeto de inspeccionar los trabajos que se realizan para la construcción del pabellón de dicho país.

Llegaron también dos cargamentos de materiales portugueses, que se destinarán a levantar el pabellón de Portugal.

## El giro postal internacional

Para la imposición de giros postales internacionales han quedado establecidos, hasta nueva orden, los tipos de cambio que se expresan a continuación:

100 pesetas oro, 115,62 pesetas; belga, 0,85; corona checoslovaca, 0,18; ídem danesa, 1,64; ídem noruega, 1,63; ídem sueca, 1,64; dólar, 6,05; florín, 2,46; ídem de Dantzing, 1,18; franco francés, 0,24; ídem suizo, 1,16; 100 leis de Rumania, 3,80; libra esterlina, 29,60; ídem peruana, 25,03; lira, 0,32; marco finlandés, 0,21; peso oro argentino, 1,02; ídem chileno de 6 d., 0,74; ídem uruguayo, 6,28; reichsmark, 1,46, y 1.000 reis (Brasil), 0,78 pesetas.

## Exposición de fotografías

El Patronato Nacional del Turismo ruega a todos los fotógrafos, profesionales y aficio-

nados, envíen fotografías para una Exposición que se inaugurará en Madrid, recorriendo después las principales poblaciones de Europa y América.

Los envíos se harán al Patronato Nacional del Turismo, calle de Alcalá, 1, Madrid, del 15 al 31 de octubre próximo, y se ajustarán a las siguientes bases:

Primera. Las fotografías, que deberán ser positivas en papel por cualquier procedimiento, sin excluir las iluminadas a mano, tendrán un tamaño mínimo de 24 por 30 centímetros, y se referirán a paisajes, marinas, monumentos, obras de arte, tipos regionales, etc., etc., de España y sus posesiones.

Segunda. Cada una de ellas llevará, fácilmente legible, la indicación de lugar y provincia y la firma del autor.

Tercera. Las fotografías se enviarán montadas en cartulinas, con sus correspondientes anillas de suspensión, siendo muy de estimar que, en lugar de cristales y protectores, lleven láminas de talco o celuloide, y que sus medidas exteriores se ajusten a uno de los tres tamaños siguientes: 30 por 40, 40 por 60 y 60 por 100 centímetros, para facilitar el embalaje y expedición en buenas condiciones. Ajustándose a los tamaños exteriores indicados, las fotografías pueden ser apaisadas o verticales, y también incluirse varias en un mismo soporte.

Cuarta. Un Jurado de admisión, designado por el Patronato, seleccionará las obras que deban figurar en la Exposición, siendo sus decisiones inapelables.

Quinta. Cada expositor puede remitir un número de fotografías ilimitado, y el Patronato concederá diplomas de Cooperación al Turismo a todos aquellos cuyas obras sean admitidas para figurar en la Exposición. Se otorgarán diez diplomas de honor a los autores de los envíos más notables.

El Patronato estimará que la rotulación de las fotografías se haga en español, francés e

inglés, y para facilitar lo enviará las traducciones que de él se soliciten a los señores que deseen concurrir a esta Exposición.

## HOTELES RECOMENDADOS

**Alicante.**—*Palace-Hotel*. Aduana, 5. Propietario, D. Tesifonte García Vázquez.

**Avila.**—*Gran Hotel Inglés*, frente a la Catedral Propietario, D. José Tomé.

**Bilbao.**—*Hotel Carlton*. P. Elíptica.

**Bilbao.**—*Hotel Excelsior*. Plaza Nueva, 14, y Fueros, 12. Teléfonos 10.100 y 10.101.

**Bilbao.**—*Hotel Inglaterra*. Arenal, y Correo, 2.

**Eibar (Guipúzcoa).**—*Hotel del Comercio*. Propietario, Silvestre Murillo. Teléfono 66.



## NAVEGACION

### Auxilio de reforma y

### construcción de Puertos pesqueros

Muy interesante fué la Real orden del ministerio de Fomento, que aprobó el Consejo, sobre auxilio de reforma y construcción de puertos pesqueros.

Estos puertos pesqueros están situados en los tres mares españoles.

La reforma introducida consiste en que, para la construcción de estos puertos, se imponga el uno y medio por ciento sobre el importe de la pesca, para las atenciones de aquéllos y para la garantía de los empréstitos que levantarán las Juntas de Obras de puertos; disponiéndose por el Estado que se consigne en presupuestos dos millones de pesetas, para que quede garantizado el importe de los intereses del cuatro por ciento de los empréstitos, en el caso de que la tasa sobre el valor de la pesca no fuera suficiente para la operación.

Los puertos, definitivamente, serán los siguientes: Pasajes, Santander, Avilés, La Coruña, Vigo, Huelva, Cádiz, Málaga, Sanlúcar de Barrameda, Puerto de Santa María, Almería y Alicante.



# Información Teatral

## Teatro Chueca (antes del Cisne)

En el teatro Chueca continúan *Las verbeneras*, dando muy buenas entradas a este teatro, y el público aplaude con verdadero calor y entusiasmo las escenas más salientes de la obra, que cada día gusta más y se repiten varios números de música, que muy pronto se harán populares.

Hay obras teatrales de repertorio que por causas especiales no pasaron bien el día del estreno, y a las cinco o seis representaciones, cuando el público se va enterando de la obra, las representaciones se cuentan por llenos y los éxitos se hacen sólidos, y esto pasa con *Las verbeneras*, que además hacen un reclamo formidable.

## Circo de Parish

Con decir que al frente de la compañía que actúa en este coliseo figura como director el gran Leonard Parish, es lo suficiente para comprender que todos los artistas han de ser lo mejor de lo mejor y que, por lo tanto, la compañía que actúa en el Circo está formada por los principales números y las más notables atracciones que actualmente se hallan en Europa.

En otro número prometemos ocuparnos más extensamente de este espectáculo, que por su variedad e importancia ha de merecer que le dediquemos mayor espacio.

## Teatro de verano

El infatigable empresario Sánchez Resach

es de los que conocen bien al público, y sobre seguirle la corriente y además queriendo hacer recordar a la gente moderna las obras de mayor éxito de la época de sus mocedades, y a la gente nueva y gente moza, las obras que sólo de oídas o por alguno de sus populares números de música, conocía también, ha tenido la feliz ocurrencia de implantar el género chico de antes, y ha logrado un triunfo asombroso.

Unido esto a que el teatro es fresco y agradable, no es de extrañar que acuda todo Madrid a remozarse con las obras y a disfrutar de la buena temperatura del teatro.

Nuestra enhorabuena.



# LA HISPANO SUIZA

## FABRICA DE AUTOMOVILES

Coches de turismo - Omnibus - Camiones  
Motores marinos - Motores para la aviación

### Características del insuperable nuevo 6 cilindros 20 HP.:

**MOTOR.** De seis cilindros de 85 mm. de diámetro por 110 de carrera, fundidos en un solo bloque.

**CIGÜEÑAL.** Perfectamente equilibrado sobre siete cojinetes.

**VALVULAS.** Al fondo de las culatas y accionado por el árbol de levas colocado encima de ellas.

**ARBOL DE LEVAS.** Accionado por un eje vertical y dos pares de piñones cónicos con dientes en espiral.

**ENGRASE.** A presión de los cojinetes del cigüeñal, bielas y árbol de levas, asegurado por una bomba colocada en el cárter.

**EMBOLOS.** De aluminio y enfriamiento del cilindro por circulación de agua mediante una bomba centrífuga y ventilador.

**ENCENDIDO.** Por doble dispositivo especial **DELCO** y de dos bujías por cilindro alineadas en las caras laterales del bloque.

**EMBRAGUE.** De platillo único, prensado entre dos discos de **RAYBESTOS** y funcionando en seco.

**CAJA DE VELOCIDADES.** Fija al cárter del motor: lleva tres velocidades y una marcha atrás por doble tren desplazable.

**PUENTE POSTERIOR.** De palastro embutido y el par cónico es de dientes en espiral Gleason.

**FRENOS.** En las cuatro ruedas. El pedal obra sobre los cuatro mediante un servofreno, y la palanca de mano solamente sobre los frenos de las ruedas traseras. Un diferencial sirve para equilibrar el esfuerzo de frenado en las ruedas.

**Avenida Conde Peñalver, 14 :-: Teléfono 16067**

**M A D R I D**

**DISPONIBLE**



# Banco Urquijo

## MADRID

Agencias: Puente de Vallecas y Alcalá de Henares

CAPITAL: 100.000.000 de pesetas

DIRECCION TELEGRAFICA Y TELEFONICA: URQUIJO

Correos: Apartado 49

Domicilio social: Calle de Alcalá, núm. 55

TELEFONOS: Oficinas, 12840 Gerencia, 12849

### BANCOS FILIALES

*Banco Urquijo Catalán (Barcelona).*—Capital, 25 millones, totalmente desembolsado.

Sucursales en Girona, La Bisbal, Mataró y Palamós.

*Banco Urquijo Vascongado (Bilbao).*—Capital, 20 millones, Desembolsado, 50 por 100.

Sucursal en Vitoria.

*Banco Minero Industrial de Asturias (Gijón).*—Capital, 10 millones. Desembolsado, 50 por 100.

Sucursal en Candás.

*Banco Urquijo de Guipúzcoa (San Sebastián).*—Capital, 20 millones. Desembolsado, 65 por ciento.

Sucursales en Irún y Biarritz.

*Banque Française et Espagnole (69, rue de la Vitoire-Paris).* Capital, 40 millones de francos. Desembolsado, 25 por 100.

Operaciones de carácter bancario.—Compra y venta de valores en las Bolsas de España y del extranjero.—Descuento y cobro de cupones y títulos amortizados.—Descuento y cobro de letras.—Giros y cartas de crédito.—Custodia de valores, metales preciosos y alhajas.—Cuentas de crédito con garantía de valores nacionales.

Cuentas corrientes en pesetas, abonando intereses según la escala siguiente:

2	por 100 al año en las cuentas a la vista.
2 1/2	— — — a tres meses.
3	— — — a seis —
3 1/2	— — — a un año fecha.

También abre cuentas corrientes en moneda extranjera, abonando intereses de 2 a 4 por 100, según sus clases y condiciones

## LA EQUITATIVA

### FUNDACION ROSILLO

Domicilio Social: Alcalá, 71. (Edificio de su propiedad) MADRID

OFICINAS AUXILIARES:

BARCELONA: Vía Layetana, 54 (Edificio de su propiedad).—BILBAO: Gran Vía, 3

SEVILLA: Rloja, 17

SEGUROS SOBRE LA VIDA

Individuales y de grupos

Ahorro intensivo

SEGUROS CONTRA INCENDIOS

Muebles, inmuebles y cosechas

DISPONIBLE

## PORTILLO FOTOGRAFO

Concepción Jerónima, 3. - MADRID

TELEFONO 16240

CASA ESPECIALIZADA EN TRABAJOS INDUSTRIALES :- RETRATOS Y BODAS A DOMICILIO :- BANQUETES Y GRUPOS EXCELENTE TRABAJO EN AMPLIACIONES Y TODO LO CONCERNIENTE A FOTOGRAFIA :- PRECIOS REDUCIDOS :-

ESTUDIO:

CONCEPCION JERONIMA, 3

DISPONIBLE

## LA MUNDIAL

SOCIEDAD ANONIMA DE SEGUROS

Domicilio: Mayor, 8. MADRID

Capital social: 1.000.000 de pesetas suscrito, 505.000 desembolsado.

Autorizada por Reales órdenes de 8 de julio de 1909 y 22 de mayo de 1918.

Efectuados los depósitos necesarios.

Seguros mutuos de vida.

Supervivencia, previsión y ahorro.

Seguros de accidentes ferroviarios.

Aprobado por la Comisaría de Seguros.

# LA ILUSTRACION

MODERNA

DE ECONOMIA Y FINANZAS

BANCA - SEGUROS - FERROCARRILES - TRANVIAS - ELECTRICIDAD - MINERIA

METALURGIA - NAVEGACIÓN - OBRAS PÚBLICAS - CONSTRUCCIÓN - AGRI-

CULTURA - GANADERIA - INDUSTRIA - COMERCIO Y FOMENTO DEL TURISMO

Suscripción en España: Año, 12 Ptas.—Extranjero, 15 Ptas.—Número suelto, UNA Pta.

Delegaciones en París-Londres-Berlín-Buenos Aires y Nueva York  
Corresponsales en las principales capitales de Europa y América y en todas las provincias de España

Redacción y Administración:

CUESTA DE STO. DOMINGO, NUM. 18. 1.º :- TELEFONO 17066 :- MADRID

Imp. Cervantina. Nuncio, 17. Teléfono 71251. Madrid