

LA ILUSTRACIÓN MODERNA ¹⁸ DE ECONOMÍA Y FINANZAS

EDIFICIOS PUBLICOS



MÁDRID. — La Casa de la Villa (Ayuntamiento)

M A D R I D

Administración: CUESTA DE STO. DOMINGO, 18 1.º
TELÉFONO NUM. 17066

PRECIO DE SUSCRIPCIÓN:

Seis meses, 6 pesetas Un año, 12 pesetas
Se admiten suscripciones en las principales librerías de España
y América

PRECIO DEL EJEMPLAR: UNA PESETA

Madrid --Indicador de la Banca y Seguros

SEGUROS

Teléfonos

BANCA

	Teléfonos
Banco de Ahorro y Construcción, Prim, 5.	10993
Banco Alemán Transatlántico, P. Prado, 16.	12955
Banco de Avila, Peligros, 1.	10104
Banco de Bilbao, Alcalá, 16.	12866
Banco Cooperativo Comercio e Industria, Nicolás María Rivero, 6.	13221
Banco de Crédito Industrial, Paseo Recoletos, 6.	53834
Banco de Crédito Local de España, Alcalá, 22.	12850
Banco de España, Calle Alcalá.	11110
Banco Español de Crédito, (Alcalá, 14).	11126
Banco Español del Río de la Plata, Alcalá, 57.	11040
Banco Hipotecario, P. Recoletos, 12.	51610
Banco Hispano Americano, P. Canalejas, 1.	12963
Banco Internacional de Industria y Comercio, Carrera San Jerónimo, 43.	11095
Banco Urquijo, Alcalá, 55.	12840
Banco de Vizcaya, Nicolás María Rivero, números 8 y 10.	11177
Consejo Superior Bancario, Plaza de la Independencia, 8.	16607
Crédit Lyonnais, Alcalá, 10.	11180

BARCELONA

Teléfonos

Banco Urquijo Catalán, Capital 25.000.000...

BILBAO

Banco de España, Gran Vía, 10.
Banco Español del Río de la Plata. Director D. Julio Carabias. Plaza Circular, 4.
Banco Urquijo Vascongado. Pl. Circular, 1.

GIJON

Banco Gijonés de Crédito, C. Corrida.
Banco Minero Industrial de Asturias (filial del Banco Urquijo).

OVIEDO

Banco Asturiano de Industria y Comercio.
Banco de España (Sucursal de Oviedo).
Banco Herrero C. de Fruela.
Banco de Oviedo, Pl. Constitución.

SALAMANCA

Banco del Oeste de España.

Abeille. Serrano, 5.	52337
Automadrid. Avenida Pi y Margall, 16.	16832
Benayas (D. José), Delegado Previsoría Hispánica. Pi y Margall, 9.	14590
Cantabria. Sevilla, 12 y 14.	15014
Compañía Adriática de Seguros. Avenida Pi y Margall, 17.	
Equitativa (Fundación Rosillo). Alcalá 71.	55745
España (S. A.) Av. Pi y Margall, 16.	19876
González y González (D. Emilio). Pi y Margall, 2.	10322
Hispania. Alcalá, 31.	14736
La Mundial. Mayor, 6 y 8.	12540
La Mutual Franco Española. Sevilla, 3 y 5.	11006
La Sud-América. Avenida Conde Peñalver, 8.	52582
La Unión y El Fénix Español. Alcalá, 43.	12980
"Lucero" (Reaseguros). Valverde, 1.	14201
Numancia, S. A. Avenida del Conde de Peñalver, 13.	16842
Plus Ultra. Plaza de las Cortes, 6.	12947
Previsores del Porvenir (Los). Avenida del Conde de Peñalver, 22.	14672
Sun Insurance Office. Carrera de San Jerónimo, 37.	12459

BILBAO

"Sun". Director general D. Luis Basterra. Alameda de Urquijo, 12.

BANCO DE BILBAO

FUNDADO EN 1857

Capital social: Pesetas 100.000.000
Capital emitido desembolsado (60 millones y Reservas (63 millones):
PESETAS: 123.000.000

Dirección telegráfica: BANCOBAO

Barcelona.	Medina de Pomar.	Tafalla.
Bilbao.	Melilla.	Tánger.
Burgos.	Pamplona.	Tarrasa.
Castro Urdiales.	París.	Tudela.
Córdoba.	Reus.	Valencia.
León.	Sabadell.	Vitoria.
Londres.	San Sebastián.	Zaragoza.
Madrid.	Sevilla.	

PRINCIPALES OPERACIONES

En España:

Giros, transfrancias, cartas de crédito, órdenes telegráficas sobre todos los países del mundo.
Descuentos, préstamos, créditos en cuenta corriente sobre valores y personales.
Aceptaciones, domiciliaciones y créditos comerciales en Bilbao, Barcelona, Madrid, París, Londres, Nueva York, etc., para el "comercio de importación" en limitadas condiciones a los cuentacorrentistas.
Descuentos de letras, documentarias y simples, por operaciones del "comercio de exportación".
Préstamos sobre mercancías en depósito, en tránsito, en importación y en exportación.
Operaciones de Bolsa en las de Bilbao, París, Londres, Madrid, Barcelona, etcétera. Compraventa de valores.
Depósitos de valores, cupones, amortizaciones, conversiones, canjes, renovaciones de hojas de cupones, empréstitos, suscripciones, etc.
Cuentas corrientes y consignaciones a la vista $2\frac{1}{2}$ por 100; a once días preaviso 3 por 100.
Imposiciones en libretas sin vencimiento fije a $3\frac{1}{2}$ por 100.
Imposiciones a plazo a $3\frac{1}{2}$, $3\frac{3}{4}$ y $4\frac{1}{4}$ por 100, a tres, seis y doce meses, respectivamente.
Cuentas corrientes e imposiciones en moneda extranjera.
Negociaciones de francos, libras, dólares, etc.; afianzamiento de cambio extranjero.

En París y en Londres:

El BANCO DE BILBAO en Londres, único Banco español que opera en Inglaterra, y la Sucursal de París, actúan, ante todo, para fomentar y facilitar el comercio anglo-español y franco-hispano, dedicándose toda su atención y efectuando todas las operaciones antedichas, y de un modo especial el servicio de aceptaciones, domiciliaciones, créditos comerciales, cobros y pagos sobre mercancías en condiciones muy económicas.
Las operaciones de cambio, Bolsa, depósito de títulos, forman parte de la actividad de dichas Sucursales, las que, a petición, remitirán condiciones detalladas.

Banco de Vizcaya

Gran Vía, 1

BILBAO

CAPITAL: 40 000.000 pesetas RESERVAS: 25.000.000 pesetas

BALANCE: 1.796.120.447,76 pesetas

Operaciones que realiza el establecimiento

Descuento y negociación de efectos sobre España y sobre el extranjero. Giros sobre plazas de alguna importancia en todo el mundo. Cambio de monedas y billetes extranjeros. Cartas de Crédito. Cuentas corrientes e imposiciones a la vista. Imposiciones a tres meses. Imposiciones anuales. Depósitos en custodia. Alquiler de cajas de seguridad. Seguros de cambios. Préstamos y créditos con garantía de fondos públicos y valores industriales. Compra y venta de toda clase de valores en las Bolsas de Bilbao, Madrid, Barcelona, París, Londres y Bruselas. Cobro y negociación de cupones y títulos amortizados. Pago de dividendos pasivos por cuenta de clientes. Informes comerciales y sobre valores.

Agencias urbanas

San Francisco, 36; Portal de Zamudio, 4, y Deusto (Ribera), 59.

Sucursales en

MADRID (Nicolás M.^a Rivero, 8 y 10); BARCELONA (Paseo de Gracia, 8 y 10); VALENCIA (Bajada de San Francisco, 5); SAN SEBASTIAN (Avenida de la Libertad, 10); VITORIA (Dato, número 2); TARRAGONA (Méndez Núñez, 12, bajo); Alcalá de Henares, Alcira, Algorta, Amorabieta, Aranjuez, Baracaldo, Bermeo, Briviesca, Burriana, Calahorra, Castro Urdiales, Cuatro Caminos, Denia, Desierto-Erandio, Dos Caminos, Durango, Eibar, Elizondo, Guernica, Haro, Irún, Lequeitio, Marquina, Martorell, Medina de Pomar, Miranda de Ebro, Ondárroa, Portugalete, San Feliú de Llobregat, San Julián de Musques, Sagunto, Santo Domingo de la Calzada, Sestao, Tolosa, Utiel, Balmaseda, Vendrell y Villanueva y Geltrú

117 Agencias en diferentes provincias

Compañía Trasatlántica

VAPORES CORREOS ESPAÑOLES

SERVICIOS REGULARES

RAPIDO DIRECTO	España-New York.—9 expediciones al año.
RAPIDO	Norte de España a Cuba y Méjico.—16 expediciones al año.
EXPRESS	Mediterráneo a la Argentina.—14 expediciones al año.
LINEA	Mediterráneo, Cuba y New York.—16 expediciones al año.
—	Mediterráneo, Costa Firme y Pacífico.—11 expediciones al año.
—	Mediterráneo a Fernando Póo.—12 expediciones al año.
—	a Filipinas.—3 expediciones al año.

Servicio tipo Gran Hotel-T. S. H., Radiotelefonía, Orquesta, Capilla, etc.

Para informes, a las Agencias de la Compañía en los principales puertos de España. En Barcelona, oficinas de la Compañía: Plaza de Medinaceli, 8.

Banco Hipotecario de España

El Banco Hipotecario hace actualmente, y hasta nuevo aviso, sus préstamos al 5,25 por 100 de interés en efectivo.

Estos préstamos se hacen de cinco a cincuenta años, según la amortización que se estipule, con primera hipoteca sobre fincas rústicas y urbanas, dando hasta el 50 por 100 de su valor, exceptuando los olivares, viñas y arbolados, sobre lo que sólo presta hasta la tercera parte de su valor.

Además de estos préstamos hipotecarios, abre créditos reembolsables a corto plazo para la construcción de edificios.

En la actualidad abona este Banco a las imposiciones en cuenta corriente:

1 por 100 de interés anual por las reembolsables a la vista hasta 250.000 pesetas.

1,25 por 100 ídem íd. a ocho días vista y hasta igual suma anterior.

1,50 por 100 ídem íd. a tres meses.

PASEO DE RECOLETOS, NUMERO 12



Su Santidad el Papa Pío XI, que el día 11 autorizó la firma del tratado con Italia, en que se reconoce el poder temporal de los Papas. El Padre Santo celebra este año su jubileo sacerdotal y el día 12 celebró el séptimo aniversario de su coronación.

LA ILUSTRACIÓN

MODERNA

REVISTA IBERO-AMERICANA

ECONOMIA-FINANZAS-TURISMO

ARQUITECTURA - INGENIERIA - ELECTRICIDAD - MINERIA
FERROCARRILES - INDUSTRIA - NAVEGACION Y SEGUROS

SEGUNDA EPOCA

OFICINAS: CUESTA DE SANTO DOMINGO, 18, 1.º

AÑO III - NÚM. 18



EXCMO. SR. D. EDUARDO CALLEJO DE LA CUESTA

Ministro de Instrucción Pública y Bellas Artes

(Fot. Portillo, hecha expresamente para esta Revista)

Ilustre personalidad que por su talento y patriotismo ha logrado el alto puesto que hoy ocupa. Fué uno de los iniciadores de la Unión Patriótica Castellana, y con su celo y perseverancia consiguió formar esta importantísima Agrupación Nacional, que tuvo sus raíces en Valladolid. El Doctor Callejo es catedrático

de Derecho Natural, cargo que ocupaba al ser nombrado Ministro de la Corona.

Posee varias condecoraciones españolas y extranjeras.

Al dedicarle estas líneas y honrar con su retrato las páginas de esta ILUSTRACIÓN le rendimos este pequeño homenaje de respeto y consideración.

Emisión de la Deuda Ferroviaria del Estado

La *Gaceta* ha publicado un Real decreto de Hacienda cuya exposición dice así:

"La segunda emisión de la Deuda Ferroviaria amortizable del Estado, autorizada por Real decreto de 30 de abril del pasado año, limitóse a 300 millones de pesetas, cifra, en verdad, reducida, pero que se estimó suficiente, en unión de las disponibilidades de la Caja ferroviaria en aquella época, para cubrir las atenciones que se originaran en el ejercicio anterior.

La realidad ha venido a confirmar la exactitud del cálculo. Negociada casi en totalidad la emisión e invertido su producto, más una gran parte de otros fondos de la Caja, quedan al presente los recursos indispensables para satisfacer las obligaciones ya reconocidas que han de librarse por resultas de 1928.

Pero los planes de obras, adquisiciones de material y gastos de índole diversa, propios del régimen ferroviario, a ejecutar en el año actual, exigen una suma no inferior a 500 millones de pesetas, que ha de arbitrase mediante una tercera emisión de dicha clase de Deuda.

Quedarán, pues, circulantes, una vez negociada la totalidad de esta emisión, 1.300 millones de pesetas nominales, que representan la mitad de los 2.600 autorizados por el Real decreto de 23 de julio de 1925, para el quinquenio que expirará en 1930.

Las características de la nueva emisión son iguales a la de la segunda, efectuada en 1928. No hay razón esencial que induzca a su alteración, y por esto se ha fijado en 4,50 por 100 el tipo de interés nominal, ya que el crédito público, acrecido por el resultado de las últimas liquidaciones de los presupuestos generales del Estado, la constante favorable expresión de la riqueza nacional y la existencia de disponibilidades que exteriorizan los mercados monetarios, recomienda no variar las condiciones en que se hace la nueva emisión de la Deuda Ferroviaria."

* * *

La parte dispositiva es la siguiente:

"Artículo 1.º Se faculta al Consejo Superior de Ferrocarriles para efectuar una tercera emisión de Deuda Ferroviaria amortizable del Estado, por valor de 500 millones de pesetas nominales.

Art. 2.º Esta emisión llevará fecha 1 de enero de 1929, desde cuyo día devengará intereses a razón de 4,50 por 100 anual.

Art. 3.º Estará exenta de la contribución sobre utilidades de la riqueza mobiliaria y tendrá todos los privilegios de las Deudas del Estado y sus garantías generales, más las especiales que se consignan en los Reales decretos de 23 de julio y 7 de octubre de 1925.

Esta Deuda se computará por su valor nominal en los afianzamientos para el servicio del Estado, y en todas las adjudicaciones de obras que se hagan por el Consejo Superior de Ferrocarriles será obligatorio constituir, por lo menos, el 50 por 100 de las fianzas con Deuda Ferroviaria amortizable del Estado.

Art. 4.º Estará representada por títulos al portador, cuyas series, valor nominal, número de títulos y cuantía, son los siguientes:

Series	Valor nominal de los títulos	Número de títulos de cada serie	Valor nominal de cada serie
	Pesetas		Pesetas
A	500	100.000	50.000.000
B	5.000	60.000	300.000.000
C	25.000	6.000	150.000.000
Totales.....		166.000	500.000.000

El Gobierno se reserva la facultad de alterar el número de títulos de cada serie dentro del importe total de la emisión.

Art. 5.º Los títulos llevarán fecha 1 de enero de 1929, y los intereses se abonarán, sin deducción de impuestos, por trimestres vencidos, en 1 de enero, 1 de abril, 1 de julio y 1 de octubre de cada año. El cupón número 1 será pagado en 1 de abril del corriente año.

Art. 6.º La amortización se efectuará en cuarenta y cinco años, a partir de 1934, debiendo verificarse la primera amortización en 1 de abril de dicho año, y la última en 1 de enero de 1979.

Art. 7.º Los sorteos de amortización se celebrarán en los días 1 de marzo, 1 de junio, 1 de septiembre y 1 de diciembre de cada año, conforme al cuadro de amortización que se confeccionará oportunamente. El primer sorteo se verificará el 1 de marzo de 1934.

El Gobierno se reserva el derecho de anticipar la amortización, bien por su propia iniciativa o a propuesta del Consejo Superior de Ferrocarriles.

Art. 8.º El servicio de pago de intereses y amortización de esta Deuda estará a cargo del Banco de España, que lo realizará a voluntad de sus tenedores en Madrid, o en las plazas del reino donde tenga Sucursales.

Art. 9.º De los 500 millones, importe de esta emisión, 300 millones serán negociados en suscripción pública, que se efectuará en las Oficinas del Banco de España, quedando los restantes 200 millones a disposición del Consejo Superior de Ferrocarriles, para negociar los en la fecha, forma y cuantía que acuerde el ministro de Hacienda, previa propuesta del Consejo Superior de Ferrocarriles.

La suscripción pública para los 300 millones de pesetas se hará el día 11 de marzo próximo, en las Oficinas del Banco de España y en las Sucursales de la Península y Baleares.

Art. 10. Los títulos se cederán al tipo de 94 por 100 de su valor nominal por cantidades que no bajen de 500 pesetas, o sean múltiples de esta suma, entregándose en el acto de la suscripción el efectivo correspondiente a la cantidad solicitada.

Art. 11. Las peticiones de suscripción se extenderán en ejemplares impresos que facilitará el Banco de España, y se harán por mediación de agentes de Cambio y Bolsa, o de corredores de Comercio donde no haya agentes de Cambio, con abono por el Banco de España, a unos y otros, del corretaje oficial.

Los suscriptores recibirán un resguardo-talonario, que será canjeado por las correspondientes carpetas provisionales, y éstas, a su tiempo, se canjearán por los títulos definitivos.

Art. 12. Si la suscripción pública excede de 300 millones de pesetas, importe de la primera parte de esta emisión, se procederá a verificar el correspondiente prorrateo, que se hará por defecto; pero se excluirá de él a los suscriptores por cantidades de 500 a 5.000 pesetas, a quienes se adjudicará la totalidad de la suscrita.

A los suscriptores por cantidades superiores a 5.000 pesetas, a quienes por razón del coeficiente que resulte en el prorrateo, no alcance esta suma, les será adjudicada dicha cantidad de 5.000 pesetas, quedando sólo sujetas a prorrateo las suscripciones a las que correspondan cantidades superiores a dicha última suma.

Art. 13. De acuerdo con el Banco de España, los nuevos títulos de la Deuda que se emiten por este Decreto serán admitidos por dicho Establecimiento en garantía de crédito, o en pignoración, al tipo de 90 por 100.

Art. 14. En representación de los 500 millones de pesetas nominales, importe de esta emisión, y en tanto se confeccionan los títulos definitivos, el Consejo Superior de Ferrocarriles emitirá carpetas provisionales con cuatro cupones, de los intereses a pagar en los vencimientos de 1 de abril, 1 de julio, 1 de octubre de 1929 y 1 de enero de 1930.

Art. 15. Se autoriza al Consejo Superior de Ferrocarriles para satisfacer, con cargo a los fondos de la Caja Ferroviaria, los gastos de toda clase que ocasione la negociación de esta tercera emisión de Deuda Ferroviaria amortizable del Estado, y para concertar con

la Fábrica Nacional de la Moneda y Timbre, o para contratar con cualquier otra Casa nacional o extranjera, si no fuera posible su confección por aquélla, la impresión y entrega de las carpetas y títulos a que este Decreto se refiere.

Art. 16. El producto de la suscripción de esta Deuda ingresará en la cuenta corriente plata del Tesoro público, en el Banco de España.

Art. 17. Quedan facultados el ministro de Hacienda y el Consejo Superior de Ferrocarriles para dictar, previo acuerdo, las disposiciones que exija la ejecución de este Real decreto."

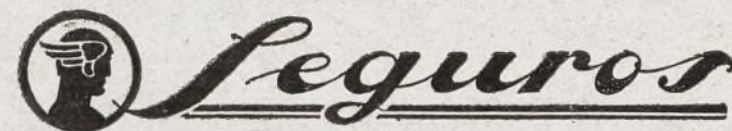

Las reservas de las Compañías de Seguros

Para cumplimiento de lo dispuesto en el Real decreto-ley de 10 de diciembre último sobre conversión de valores extranjeros, se ha dispuesto lo siguiente:

1.º Quedan obligadas las Compañías y entidades aseguradoras tenedoras de valores extranjeros, a comunicar a la Dirección de Previsión y Corporaciones, dentro de los ocho días siguientes a la publicación de esta Real orden, la forma en que hayan llevado a cabo la conversión del tercio de sus valores extranjeros, establecida por el artículo 4.º del Real decreto de 10 de diciembre de 1928, y cuyo requisito debió quedar terminado y formalizado en cuentas hasta el 31 de diciembre próximo pasado, siendo preciso que expresen el importe efectivo y clase de valores que integraban dicho tercio, y clase e importe efectivo y sitio donde se hallen depositados los valores españoles adquiridos en sustitución, con la fecha y antecedentes del nuevo resguardo de depósito; y

2.º Asimismo, y en igual plazo, deberán dar cuenta las propias Compañías tenedoras de valores extranjeros, del importe y clase de valores que representen los dos tercios restantes, sitio donde se hallen depositados y propósitos que abriguen o gestiones que lleven practicadas en orden a la fecha de su canje total y definitivo, dentro del plazo máximo de tres meses, señalado en el artículo 5.º del mismo Real decreto, y que termina en 31 de marzo.

La Equitativa y sus consejos de Administración

El día 1 del actual celebraron Junta general ordinaria *La Equitativa-Reaseguros* y *La Equitativa-Riesgos Diversos*, con objeto de constituir sus respectivos Consejos de Administración.

Fué nombrado el siguiente Consejo para la Compañía de Reaseguros:

Presidente, Excmo. Sr. Marqués de Arriluce de Ibarra, en representación del Banco de Vizcaya; vicepresidente, D. Fermín Rosillo Ortiz; vocales: D. Luis Ibáñez, en representación del Banco Hispano-Americano; Excmo. Sr. Marqués de la Vega de Anzó, en representación del Banco Herrero; Don Leopoldo Matos, Excmo. Sr. Conde de Rosillo, Excmo. Sr. D. Ignacio Bauer y D. Fernando Rosillo Ortiz.

Componen el Consejo de Administración de la Compañía de Riesgos Diversos las siguientes personalidades:

Presidente, Excmo. Sr. Conde de Zubiría, en representación del Banco de Vizcaya; vicepresidente, D. Fernando Rosillo Ortiz; vocales: Excmos. Sres. D. Juan Manuel de Urquijo, Conde de Rosillo, D. Ildefonso G. Fierro, Ilmo. Sr. D. Amadeo Álvarez García (en representación del Banco Herrero), D. Fermín Rosillo Ortiz, D. Manuel Gallego y el Excmo. Sr. D. Ignacio Coll y Portabella.

A su vez, en calidad de nuevos consejeros han entrado a formar parte del Consejo de Administración de *La Equitativa-Vida*, los Excmos. Sres. D. Valentín de Céspedes y Don José Luis de Oriol, el cual ostenta la representación del Banco de Vizcaya.

Banca y Bolsa

Nuevo modelo de Balance Bancario

Por Real orden de Hacienda, de 14 de febrero, se ha dispuesto que rija como norma de observancia general sobre asimilación de cuentas para toda la Banca operante en España, lo que sigue:

1.º Desde 1 de enero de 1929 (balance cerrado en 31 de diciembre de 1928) el balance de situación trimestral que vienen obligados a remitir a la Comisaría Regia de Ordenación de la Banca privada los Bancos y banqueros operantes en España se acomodarán al modelo adjunto a dicha disposición, que a continuación se inserta.

2.º A los efectos de la publicidad y estadísticas de los balances bancarios, continúa en vigor el modelo de balance oficial, aprobado por Real orden de 8 de abril de 1924 (*Gaceta* de 9 de abril, con la modificación de introducir en el Activo un nuevo epígrafe, señalado con el número VIII, denominado "Deudores por aceptaciones").

3.º Las cuentas y conceptos subrayados en el anejo que no son objeto de especificación en el modelo de balance oficial, constituirán una información interna para la Comisaría Regia de Ordenación de la Banca privada.

El Consejo Superior Bancario dictará las resoluciones aclaratorias o de aplicación que sean necesarias para el exacto cumplimiento de la presente disposición.

ACTIVO		PESETAS
I.—Caja y Bancos:		
Caja y Banco de España:		
Caja.		
Cuenta corriente de efectivo en Banco de España.		
Banco de España, saldo disponible:		
en Cuenta de Crédito.....		
Moneda y billetes extranjeros v/e.....		
Bancos y Banqueros:		
En moneda española.....		
En moneda extranjera.....		
II.—Cartera:		
Efectos de comercio hasta 90 días.		
En pesetas.....		
En moneda extranjera.....		
Efectos de comercio a mayor plazo.		
En pesetas.....		
En moneda extranjera.....		
Títulos:		
Fondos públicos.		
En pesetas.....		
En moneda extranjera.....		
Otros valores.		
En pesetas.....		
En moneda extranjera.....		
Dobles:		
Sobre fondos públicos.		
En pesetas.....		
En moneda extranjera.....		
Dobles sobre otros valores.		
En pesetas.....		
En moneda extranjera.....		

III.—Créditos:

Deudores con garantía prendaria, pts.
Deudores varios a la vista, pts.....
Deudores a plazo, pts.....
Deudores en moneda extranjera v/e:
Con garantía prendaria.

Varios a la vista.....
A plazo.....

IV.—Inmuebles.....
V.—Mobiliario e instalación.....
VI.—Accionistas.....
VII.—Acciones en cartera.....
VIII.—Deudores por aceptaciones:
En pesetas.....
En moneda extranjera.....

IX.—Los demás epígrafes que cada Banco o Banquero tenga por conveniente añadir.
En pesetas.....
En moneda extranjera.....

Total activo.....

PASIVO

I.—Capital.....
II.—Fondos de reserva.....
III.—Acreedores:
A) Bancos y Banqueros:
Banco de España c/, de crédito:
Disponible.....
Dispuesto.....

Otros Bancos y Banqueros.
En pesetas.....
En moneda extranjera.....

B) Otros acreedores por cuenta corriente:
Acreedores a la vista.....
Acreedores hasta el plazo de un mes.....
Acreedores a mayores plazos.....
Acreedores en moneda extranjera.
(Valor efectivo):
A la vista.....
Hasta el plazo de un mes.....
A mayores plazos.....

IV.—Efectos y demás obligaciones a pagar..
V.—Aceptaciones:
En pesetas.....
En moneda extranjera.....

VI.—Los demás epígrafes que cada Banco o Banquero tenga por conveniente añadir:
En pesetas.....
En moneda extranjera.....

Total pasivo.....

El Banco exterior de España

En el Consejo de Ministros celebrado el lunes fué examinado el informe del Consejo de Estado sobre el concurso para la adjudicación del Banco Exterior de España, pero sin que recayera acuerdo, que parece no se adoptará hasta que regrese a Madrid el ministro de Hacienda, Sr. Calvo Sotelo, que ha ido a Málaga a convalecer de la enfermedad que ha padecido.

La prima del oro a los efectos de Aduanas

El recargo que por razón de prima del oro ha de satisfacerse en las Aduanas desde el 21 al último día del mes de febrero, es de 23,38 por 100.

El patrón oro en España

Conforme a la Real orden de su creación, la Comisión encargada de informar al Gobierno acerca del modo y condiciones en que habrá de implantarse en España el patrón oro, ha de terminar su labor en el plazo de un mes a partir del día de su constitución, y como ésta tuvo lugar a mediados de enero, está terminado el indicado plazo.

Como la situación del cambio ha variado, siquiera pueda y deba ser de modo meramente circunstancial, en relación al momento, a fines del pasado año, en que se creó tal organismo, es de presumir que aun cuando el informe se emita en el plazo marcado, no se pensará por ahora en llevar a la práctica la solución que en relación al patrón oro se proponga, si se la considera aceptable y viable.

Así lo aconseja la actual situación del cambio, porque, aun cuando, afortunadamente, no se haya producido la tensión que cabía suponer se produjese al cesar la intervención oficial, en vista de las circunstancias especiales que en nuestra moneda han influido recientemente, no parece momento oportuno acometer reforma de tal trascendencia, por acertada que sea la solución adoptada, cuando la depreciación se ha acentuado por efecto de factores circunstanciales de orden puramente psicológico, aprovechados por la especulación.

Más acertado parece esperar a que, desvanecido por completo el efecto de tales factores, sólo responda el cambio a los que normalmente intervienen en los mercados monetarios.

Si, como es de esperar, la peseta mejora, por reflejo de la situación económica y financiera del país, no puede caber duda que entonces sería menos sensible que ahora el efecto que la estabilización pudiera determinar.

Consultas sobre valores

Se habla, hace días, de que se está gestionando la admisión en la cotización en la Bolsa de Londres de las acciones de la Española de Minas del Rif, pero suponemos que, de ser cierto el rumor, esa noticia se refiere a las al portador, ya que las nominativas, por su condición de intransferibles a extranjeros, no pueden tener mercado fuera de España.

La baja que vienen sufriendo las acciones de esa Sociedad no puede atribuirse lógicamente, dada la situación y perspectivas de los negocios sociales, sino a razones de orden puramente bursátil, es decir, al efecto que en el mercado ejerce la continua oferta de títulos de los entregados a los accionistas en equivalencia del dividendo, y que, por considerarlos con tal carácter, muchos de los tenedores venden para obtener el metálico, que representa un interés muy apreciable en relación al capital invertido.

Dividendo

El Banco de Crédito Industrial ha satisfecho un dividendo pasivo del 10 por 100, correspondiente al importe de las acciones.

EDIT. ELÉXPURU., S. A.-BILBAO - IMPRENTA-LITOGRAFIA LIBROS RAYADOS

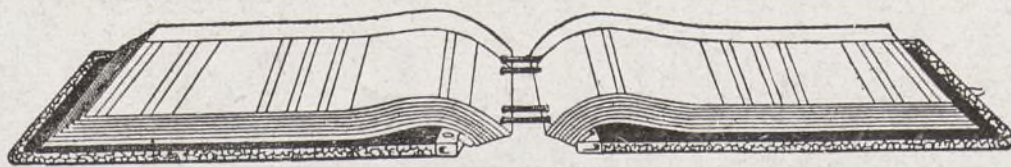

Especialidad: Libros y carpetas de hojas cambiables marca EME-Ediciones de obras
Pídanse catálogos - Alameda de Mazarredo, 16, Bilbao - Teléfono 1487

PROPAGANDA DE TURISMO

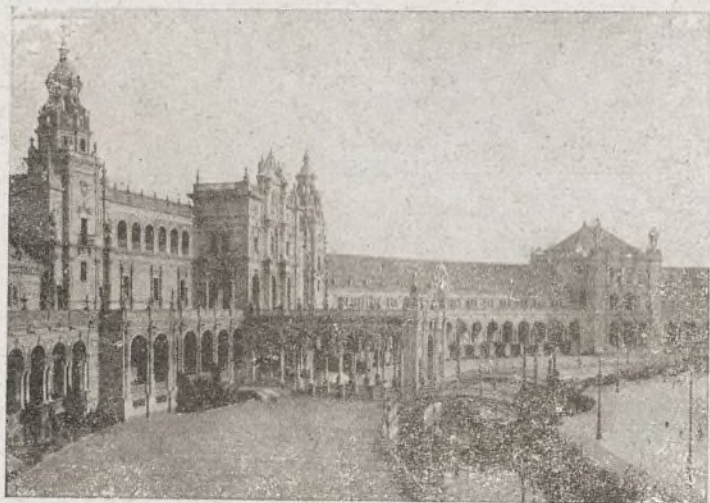

Plaza de España (vista parcial)



Ntra. Sra. de la Esperanza, de la Macarena



Jardines del Alcázar

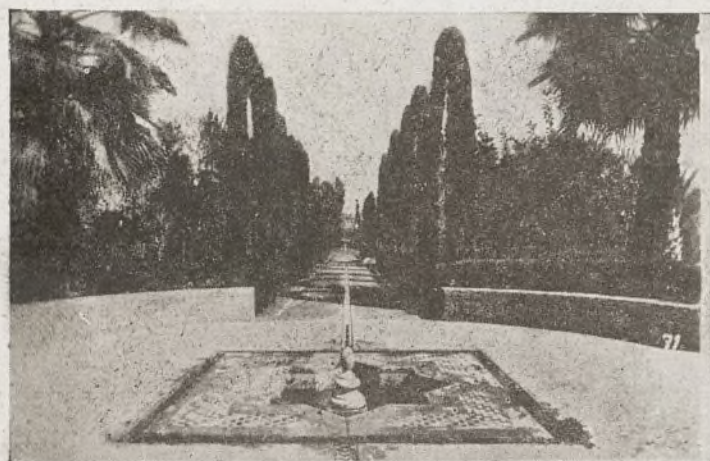

Jardines nuevos del Alcázar

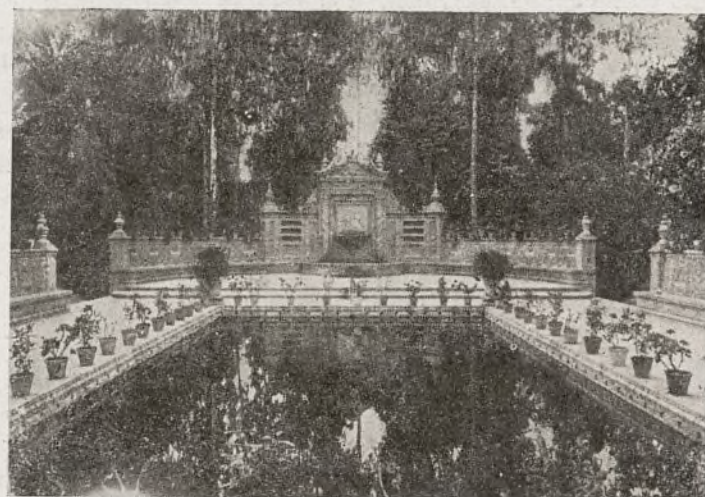

Parque María Luisa.—Fuente de los Quinteros



Una romería



Típica callejuela sevillana



El encierro

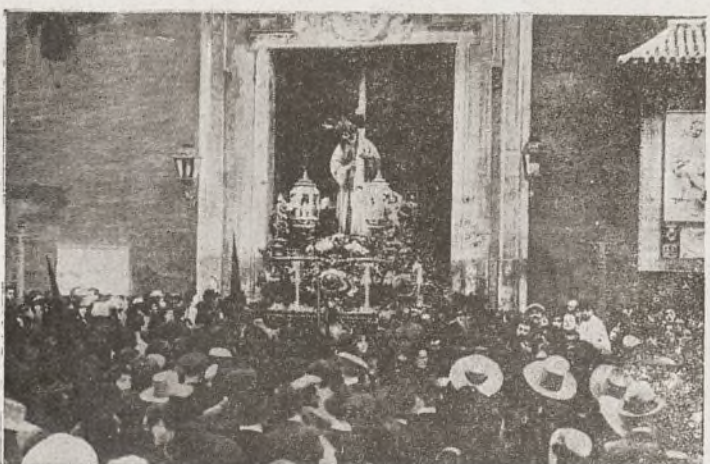

La Cofradía del Jesús del Gran Poder



Patio de la Casa de las Dueñas



La Cofradía del Barrio de San Bernardo

La ciudad de la luz, de la gracia y de la poesía. Ninguna otra tan encantadora, tan llena de recuerdos y de evocaciones y tan rica de color en sus fiestas típicas y populares.

Con verdad exclaman cuantos la visitan: "Quien no vió a Sevilla, no vió maravilla".

Grandes Fiestas de Semana Santa y Feria



EXCMO. SR. DON WENCESLAO GONZÁLEZ OLIVEROS

(Fot. Portillo)

Director gral. de Enseñanzas Superior y Secundaria

Hombre joven de gran cultura, e inteligencia privilegiada, es una de las personalidades que más destacan por su talento y laboriosidad.

Fué Gobernador civil de Jaén, de donde vino para ocupar la Dirección general de Enseñanza Superior y Secundaria.

Su carácter bondadoso y caballeresco, su ilustración sobresaliente y su simpatía, le han granjeado numerosas amistades que saben apreciar sus grandes méritos.

Le rendimos este pequeño tributo de admiración y cariño.

Congreso de Productores, Exportadores e Importadores de Frutos

El primer Congreso Internacional de Productores, Exportadores e Importadores de Frutos de España (frutas y variedades hortícolas primerizas), se reunirá en Barcelona, coincidiendo con la Exposición Internacional, en los días 10 al 25 de septiembre de 1929, celebrando sus sesiones en el lugar y las horas que fijará oportunamente el Comité organizador.

Serán considerados como congresistas los delegados oficiales de los Gobiernos español y extranjeros, los de las corporaciones relacionadas con el Congreso de Productores, Exportadores e Importadores de Frutos, representados en el Congreso, y los particulares que hayan cursado oportunamente su inscripción a la Secretaría general. Se establecen las siguientes condiciones de congresistas:

De honor, efectuando las designaciones correspondientes el Comité organizador.

Corporativas, correspondiendo a las entidades que se inscriban.

Individuales, reservada a las personas individuales que cursen su inscripción.

Se adquiere la condición de congresista satisfaciendo las cuotas siguientes: Corporaciones, con derecho a designar dos delegados, 100 pesetas; Confederaciones, con derecho a designar tres delegados, 150 pesetas; Individuales, 25 pesetas.

Los trabajos del Congreso serán divididos en las secciones siguientes:

a), Producción; b), Transporte; c), Comercio; d), Propaganda.

Estas secciones, si fuese preciso, podrán subdividirse en las subsecciones siguientes, especializadas: a), Frutas perecedoras; b), Agrios;

c), Frutas secas; d), Frutos hortícolas primerizos y de estación.

Cada sección tendrá su Mesa especial.

Los temas que han de ser objeto de deliberación corresponderán a los enunciados siguientes:

Producción.—Estadísticas de producción y área de cultivo de las variedades frutales y productos hortícolas primerizos y de estación que se dan en España. Variedades frutales y hortícolas susceptibles de encontrar buena acogida en los mercados consumidores de España y del extranjero; selección de la fruta y standardización de los tipos de exportación; cultivos, riegos y abonos; enfermedades y plagas de los frutales y variedades hortícolas; estaciones técnicas y cátedras ambulantes; utilización de los productos; congelación y desecación de las frutas; fabricación de jugos, mermeladas y conservas.

Comercio.—Estudio estadístico y crítico de los mercados consumidores español y extranjeros; contrato-tipo para las ventas en comisión, para las consignaciones y para las ventas en firme; arbitraje obligatorio de la Cámara de Comercio Internacional; estudio de las tarifas aduaneras que se aplican a nuestras frutas y frutos primerizos; denuncia de las casas dedicadas al negocio de frutas que no reúnan las garantías mínimas exigibles; Sindicatos y Cooperativas de exportadores; auxilios que deberán ser reclamados del Banco Exterior de España y de la Compañía de Seguros de la Exportación; la Marca nacional y la creación de tipos standardizados para la exportación; la contribución industrial y de utilidades; la intervención de los encargados de realizar la inspección fitopatológica y la de los delegados

del Comité de Vigilancia de la Exportación.

Transportes.—a) Tarifas nacionales; b) Organización de trenes fruteros; c) El cabotaje y sus tarifas; d) Tarifas internacionales; e) Operaciones de transbordo y tránsito; f) Fijación del plazo de transporte y requisitos que deben reunir las declaraciones, el talón y el rotulado de los bultos; transportes combinados; utilización de las vías fluviales como medio práctico y económico para introducir nuestros productos en el centro de; estaciones, depósitos y vagones frigoríficos e isotérmicos aplicados al tráfico internacional; habilitación de la vía de ancho internacional en todo el sector exportador de la zona mediterránea y atlántica; material utilizado por las Compañías ferroviarias españolas y navieras; misión que debe corresponder a la Marina mercante española en las exportaciones de nuestros productos agrícolas; embalajes standardizados adecuados a las necesidades del tráfico; rotulación y condiciones que deben reunir las declaraciones; facturaciones directas o de tránsito y requisitos que deben reunir el talón y las declaraciones; impuestos de transporte y tonelaje, derechos obvenconales, de inspección fitopatológica, gastos de carga y derechos de puerto, etc.; estudio de las expediciones a Alemania e Inglaterra, a los mercados escandinavos y a los de Oriente.

Propaganda.—Estadística de producción y consumo en los grandes centros productores y consumidores de España y del extranjero. Estudio de las organizaciones fruteras y hortícolas extranjeras; métodos de propaganda que deben ser puestos en práctica para acrecentar el consumo de las frutas en España; procedimientos que deben ser puestos en ejecución para contrarrestar las campañas publicitarias de nuestros competidores.

El reino de Italia reconoce el poder temporal del Papa



S. M. el Rey Víctor Manuel II de Italia
que se ha congratulado del Tratado de paz y amistad con la Santa Sede

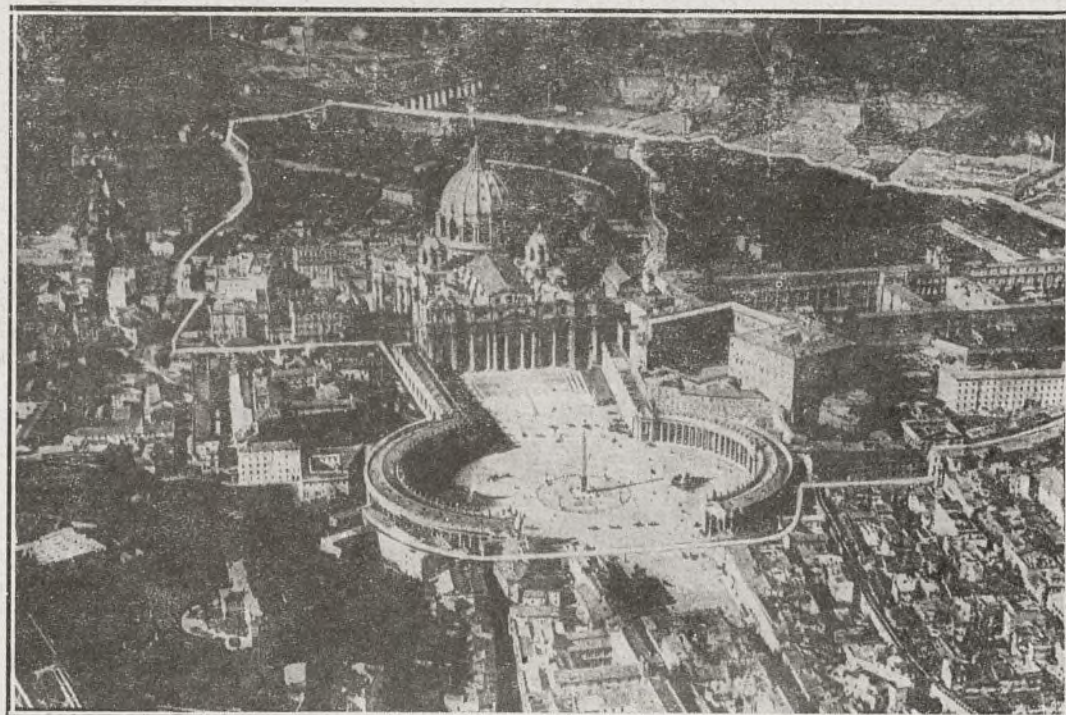

Roma.—La Basilica de San Pedro y alrededores que forman la ciudad Vaticana.

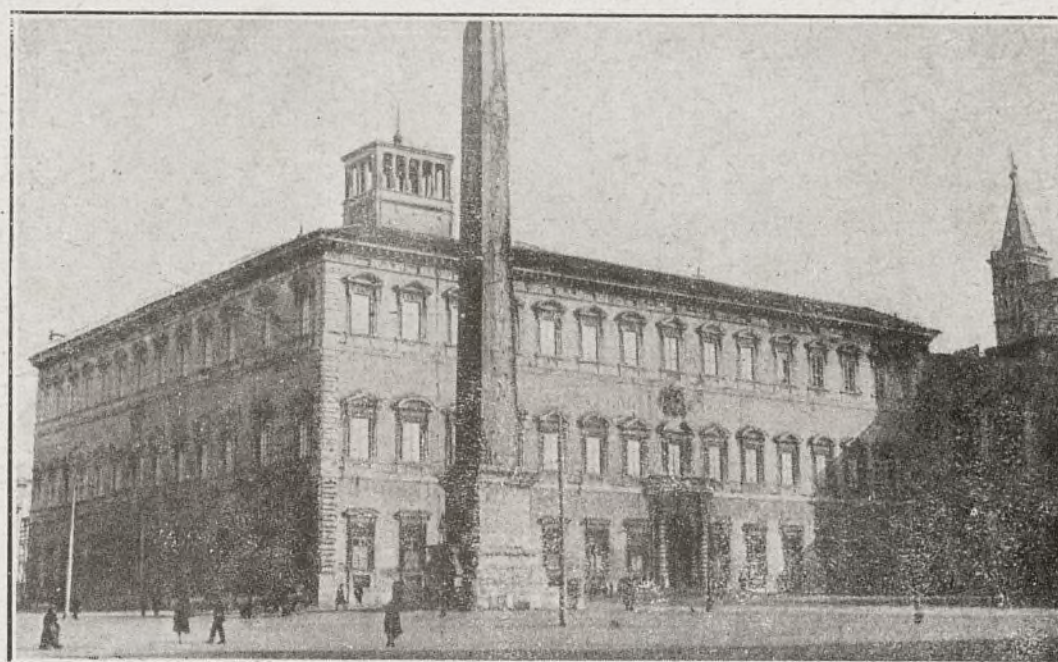

El Palacio Laterano donde se firmó el Tratado

El lunes 11 del presente mes de febrero, el Emmo. Sr. Cardenal Gasparri, Secretario de Estado de Su Santidad, y el honorable Sr. Benito Mussolini, Presidente del Gobierno italiano, firmaron en el Vaticano un Tratado de paz y amistad, en virtud del cual el reino de Italia reconoce el poder temporal del Papa y la plena soberanía sobre el territorio correspondiente al Estado pontificio.

Al mismo tiempo se firmó un concordato que regula las relaciones diplomáticas entre los Gobiernos de ambos soberanos.

Inmediatamente se nombrarán los ministros representantes del Vaticano y del Quirinal cerca de los Gobiernos que han firmado los susodichos pactos internacionales.

No será fácil conocer literalmente el texto de tan importantes documentos, que señalarán una época en la Historia Universal; pero se conocen en extracto, por referencias oficiosas, las principales cláusulas del pacto ya firmado, del cual la Santa Sede dió noticia oficial a todas las nunciaturas el día 7.

Las cláusulas a que nos hemos referido son las siguientes:

Primera. Aplicación inmediata de las leyes canónicas o del Derecho canónico en toda Italia, quedando suprimidos los privilegios y excepciones existentes hasta ahora.

Segunda. Señalamiento de una indemnización cuya cuantía será, probablemente, de dos mil millones de liras. La mitad de esta suma será pagada al contado, y el resto en diversos vencimientos; y



Su Excelencia Benito Mussolini
presidente del Gobierno fascista, que ha firmado, en representación de Italia, el reconocimiento de la soberanía del Papa, poniendo así fin dichoso a la «cuestión romana».

Tercera. Desde el punto de vista territorial se agrega al territorio actual el paso natural de comunicación, detrás de la basilica de San Pedro, siendo, por tanto, insignificantes las modificaciones en este aspecto.

Sólo se ha pedido lo necesario

Algunas personas han dicho que ha sido poco lo que pidió la Santa Sede y que es pequeño el territorio, pero, en cambio, debe decirse que de intento el Pontífice ha pedido lo menos posible, con meditado propósito por razones que le parecen buenas y graves.

Quiso mostrar que es un Padre que trata con los hijos y buscaba el hacer la solución fácil. Quiso también desarmar todas las preocupaciones y hacer injustificables todas las reprimendas respecto a la integridad territorial de Italia. Otro motivo es que quiso demostrar de modo perentorio que ninguna codicia terrena ha movido al Pontífice, y que sólo le ha movido la conciencia de la soberanía que viene de aquella otra Soberanía: de la de Dios.

Papel fabricado expresamente para **La Ilustración Moderna** por la Casa, Viuda de Luis Layana, de Valencia



RECEPCION EN LA NUNCIATURA



Madrid.—En el Palacio de la Nunciatura. Recepción verificada con motivo de celebrar el VII aniversario de la Coronación del Papa Pío XI, con asistencia de los Ministros de Justicia y Culto, Instrucción Pública y Bellas Artes, Presidente de la Asamblea Nacional, Embajador de Italia y otras autoridades eclesiásticas.

Todo el elemento oficial, menos el presidente del Consejo, que se había despedido del Nuncio por tener que acudir a su despacho oficial; los diplomáticos extranjeros y cuantas personas habían asistido a la ceremonia, que se celebró con gran solemnidad en la iglesia pontificia de San Miguel, se trasladaron a la Nunciatura, donde se celebró brillantísima recepción.

Monseñor Tedeschini, que ocupaba el trono, se hallaba acompañado de los prelados antes mencionados, y a los lados, los ministros señores Callejo y Ponte, y camareros secretos del Papa Sres. Mariñosa y Fernández Alcalde.

El conde de Rodríguez San Pedro, en nombre de la Junta de Acción Católicasocial, leyó un discurso poniendo de relieve las virtudes católicas del pueblo español y la inmensa sa-

tisfacción que ha producido el trascendental hecho del reconocimiento del poder e independencia de la Santa Sede, recientemente efectuado en virtud de un acuerdo entre el Vaticano y el Quirinal, que significa el reconocimiento del reinado de Cristo en la Tierra.

Terminó haciendo votos por que las esencias divinas influyan en los corazones del orbe entero, para que la Religión católica continúe guiando por la senda del bien y de la paz de Cristo a todas las naciones, y dedicó un párrafo a la memoria de la fallecida Reina doña María Cristina, cuyas virtudes la habrán hecho digna del Cielo, desde donde, seguramente, ayudará a su augusto hijo el Rey D. Alfonso y a sus fieles súbditos.

El nuncio de Su Santidad leyó a continuación un extenso discurso, congratulándose de que se conmemoraran dos acontecimientos de gran importancia para los sentimientos católicos: la coronación del Papa y la terminación de la cuestión romana, que produce enorme júbilo en el orbe católico, restituyendo a la Iglesia su poder y su independencia plena y manifiesta. Es un acto de justicia que al fin se ha realizado, porque todo lo que es augusto, aunque se le prive de su función, vuelve a serlo con todos sus derechos.

La justicia hecha con la paz de Cristo, vuelve a conceder al Vaticano su poder espiritual y temporal, que es el corazón de Roma y el capitolio del mundo.

Se alegran todas las naciones que son católicas y las amantes de la justicia; pero ninguna iguala a España en esa alegría y satisfacción, la nación del Rey eminentemente católico, madre de 20 naciones que, como ella, son también católicas y que también se alegran porque ven satisfechos los votos de sus madres España y Roma.

Terminó diciendo que, como español, por afecto y por divina vocación, se honraba en recoger los sentimientos del pueblo español, dando vivas a Cristo Rey y al Papa Rey.

La concurrencia los contestó con entusiasmo y dió un viva al Nuncio.

Seguidamente desfiló ante monseñor Tedeschini la numerosísima concurrencia, durando la recepción hasta después de las dos de la tarde.

Entre las comisiones que desfilaron, figuraba una del Consejo del Banco de España, formada por los Sres. Rolland, Azara, conde de Barbate y vizconde de San Alberto.

En el vestíbulo de la Nunciatura firmaron y dejaron tarjeta numerosísimas personas.

D. Angel Sojo en el Palacio de la Prensa

En la Asociación de la Prensa se celebró un acto efusivo y cordial en honor del ilustre periodista argentino D. Angel Sojo, director de *La Razón*, de Buenos Aires, que llegó a Madrid, de paso para la Argentina, después de un viaje que ha realizado por varias capitales de Europa.

El Sr. Sojo se presentó acompañado del ilustre ex ministro y presidente de la Asociación de la Prensa D. José Francos Rodríguez, y del periodista argentino Sr. Bedia, representante en Europa de *La Razón*, siendo recibido por el vicepresidente, Sr. Caamaño; secretario, Sr. Palacio Valdés; otros miembros de la Directiva y numerosos periodistas y literatos, entre los que se encontraba la ilustre novelista Concha Espina.

El Sr. Sojo tuvo un cariñosísimo recibimiento por parte de los allí congregados.

El Sr. Francos Rodríguez ensalzó con frases de gran elogio la figura periodística del Sr. Sojo, que enaltece, con su talento y su cultura, a la brillante Prensa americana.

Habló luego el Sr. Bedia, que trazó la figura de Sojo como director del periódico, celoso



En el Palacio de la Asociación de la Prensa. El ilustre periodista argentino D. Angel Sojo, con el Sr. Francos Rodríguez, Presidente de la Asociación; la ilustre escritora Concha Espina y los literatos y periodistas que asistieron a la recepción celebrada en honor del primero.

de sus deberes, defensor de los intereses importantes a él confiados, pero bondadoso y comprensivo hasta el punto de ser, más que un director, un padre de la falange de periodistas que le sigue.

Finalmente, el Sr. Sojo hizo uso de la palabra. Dijo que en su viaje por Europa había querido dejar para el final, por esta vez, su visita a España, pues quería tomarla como un postre de dulce que le dejara un agradable sabor al marchar a su tierra.

“He entrado por el Norte—dijo—, y he visitado una casa de piedra en un pueblecillo donde nació mi madre. En aquel rincón, lleno de paz y de sosiego, he enseñado a mi hijo el amor que debe guardar a España. He recorrido pueblecillos cuyos nombres sonaban en mis oídos, pronunciados, o más bien rezados, como un rosario en mis oídos por mi madre, y he sentido renacer en mi corazón el amor a esta tierra. Luego he visitado Sevilla y su maravillosa Exposición preparada, y aunque al vestirse con galas que le hacen perder lo

típico en ella, aunque le hacen ganar como gran ciudad, me ha parecido la mujer bella que se adorna con la peineta de la Giralda para que lleguen a ella en legión los hijos de América a demostrar lo que han sabido hacer desde su independencia a través de sus afanes, de sus inquietudes y aun de sus revoluciones, que no son otra cosa que el fruto de la vitalidad de su sangre joven. Ahora llego a Madrid, tan acogedor, tan igual a mi tierra en ambiente, en trajes y en costumbres, que llevo a creermelo en mi propia casa.”

Terminó diciendo que esta visita a Madrid y a España, y el haber encontrado a Francos Rodríguez, el querido periodista, lleno de vitalidad y entusiasmos, le conforta y le llena de optimismo al regresar a su país, para seguir su obra encaminada a enaltecer a su patria y a mantenerla cada día más unida al corazón de España.

Después de los discursos, todos los concurrentes pasaron a otro salón del Palacio de la Prensa, donde fueron obsequiados con un espléndido lunch.

INDUSTRIA Y COMERCIO

Una interesante concentración industrial

Con gran satisfacción debe registrarse la adaptación en España de una verdadera concentración industrial de tipo moderno y de perspectiva insospechada, ya que se trata de una actividad que ha alcanzado en otros países los primeros puestos en la organización industrial. Nos referimos a la Sociedad Cinematográfica Nacional Española (*Cinaes*), fundada en Barcelona en julio último con un capital de 75 millones en acciones ordinarias y preferentes, del que hay desembolsado 50 millones, y que ha representado *ipso facto* el control de la casi totalidad de los espectáculos cinematográficos de Cataluña, que, a su vez, representan el 40 por 100 del consumo total español de películas.

Bajo tan halagüeños auspicios, y dada la importancia de la Sociedad, que explota, aparte de otras propiedades, 35 teatros y cines, cuyo aforo se calcula en 51.937 espectadores, no es de extrañar que el capital y los Bancos hayan intervenido de una manera directa en su constitución. Solamente la renta anual de sus propiedades se eleva a 753.390 pesetas, independientemente de lo que producen sus explotaciones, cual puede deducirse fácilmente si se tiene en cuenta que sólo por localidades vendidas en los tres últimos meses del año 1928—primeros en que empezó a actuar—ha recaudado 329.944 pesetas en la mitad de septiembre, 727.054 en octubre, 850.007 en noviembre y 1.032.518 en diciembre, aparte de 96.573 por otros conceptos.

En suma, 3.036.095 pesetas en tres meses y medio escasos, al que hay que sumar la renta de las propiedades, producción propia, etc.

Bien es verdad que los negocios de la *Cinaes* datan de muy antiguo, aunque su organización, realmente poderosa, sea reciente, puesto que ha resultado de la fusión de empresas tan antiguas y acreditadas como Cinematográfica Verdaguer, S. A., primera casa española en el alquiler de películas, con capital de 15 millones; propietaria de Tivoli, S. A., y empresaria de once locales en Barcelona; Vilaseca y Ledesma, S. A., con capital de 4.500.000 pesetas, también alquiladora y vendedora, que posee laboratorios e imprenta propia, y empresaria de ocho locales en Barcelona y su región y uno en Sevilla; Empresa Ideal, propiedad de Don

José Antonín, empresario de doce locales en Barcelona, de los cuales cinco son de su propiedad, y Procine, S. A., con capital de pesetas 502.000, dedicada a la compraventa y alquiler de películas.

Y hasta tal punto ha representado intensificación de trabajo y beneficios la nueva concentración, que de las 2.500.000 pesetas que obtuvo la Cinematográfica Verdaguer durante el año 1928 por alquiler de películas, un millón aproximadamente corresponde a los tres meses y medio últimos, en que ya funcionó *Cinaes*. En ese mismo período, el material de Procine y Vilaseca y Ledesma produjo 74.361 pesetas.

Téngase en cuenta que, además de cuanto se ha indicado, la Cinematográfica Nacional Española, S. A. (*Cinaes*) obtiene anualmente por material, imprenta y laboratorio 600.000 pesetas en números redondos, de las cuales corresponden 300.000 al material, 100.000 a la imprenta y 200.000 al laboratorio. Por dichos conceptos, y durante los tres meses y medio de actuación a que nos referimos, se ha logrado una cifra de 200.000 pesetas.

Tales son algunos de los signos que pueden exteriorizarse de esta Empresa, que ha concentrado organizaciones cinematográficas importantísimas en la región catalana y en Sevilla, y que ha nacido con fuerza económica pujante y excelente organización, que ha permitido, a los pocos meses que funciona centralizada, resultados extraordinariamente satisfactorios, que han de ser superados en 1929 y años venideros, ya que los principios de centralización, ahorro, anuncio y economía por fusión de dependencias y sucursales, ha de deducir los resultados que exterioriza siempre esta clase de explotaciones bien conducidas y cimentadas.

El capital de la Unión Resinera Española

El día 31 de enero de celebró en Bilbao la anunciada Junta general extraordinaria de accionistas de la Unión Resinera Española.

El presidente del Consejo de Administración, Sr. Marqués de Buniel, expuso la situación de la industria resinera, por efecto de la baja de precios en los mercados extranjeros, que en 1928 fueron todavía inferiores a los ya

muy bajos de 1927, y de la competencia en los mercados interiores.

Indicó que a evitarlo tienden disposiciones oficiales relativas a los Consorcios de Propietarios de Montes y de Resineros, en virtud de las cuales el precio de la primera materia, o sea el precio de arriendo de los montes, estará condicionado o regulado por el de la venta de los productos resinosos, siendo de tener en cuenta que esa nueva situación interesa a la Unión Resinera, en su doble condición de propietaria de montes y de entidad industrial.

Dijo también el Sr. Marqués de Buniel que hace tiempo sentía la Resinera la necesidad de un importante capital flotante, y que para ello se había creído oportuno acudir a los accionistas y poner en circulación una parte de las acciones en cartera, ahora que la constitución del Consorcio puede salvar el negocio de la Sociedad, previa la necesaria modificación de los estatutos para dar carácter preferente a las indicadas acciones, siendo aprobada por la Junta la correspondiente propuesta del Consejo.

En su virtud, las 40.000 acciones de 250 pesetas que la Sociedad tenía en cartera, representativas de 10 millones de pesetas, quinta parte del capital social, se han convertido en preferentes.

La preferencia se refiere al reintegro del capital, en caso de liquidación de la Sociedad, y el derecho a cobrar un interés del 7 por 100 acumulativo, una vez deducidos los gastos y las asignaciones para amortización y fondo de previsión y seguro que señalan los estatutos.

Después de pagado ese interés se destinará de los beneficios la suma precisa para la constitución de un fondo especial de previsión, regulador del dividendo de las acciones preferentes, hasta alcanzar la cantidad de 560.000 pesetas.

Después tendrán las actuales acciones, que pasan a ser ordinarias, derecho a un dividendo de 3 por 100, cuando los beneficios lo permitan.

El remanente de beneficios se distribuirá, en su caso, por mitad entre las acciones preferentes y ordinarias, si no se acordase su reserva como remanente para el siguiente ejercicio.

De esas 40.000 acciones preferentes se ponen en circulación 32.000 (ocho millones de pesetas), ofreciéndolas en primer lugar a los accionistas, y después al público en general.

Los accionistas pueden suscribir en firme una acción preferente por cada cinco ordinarias, y podrán pedir más para el caso de que no se suscribieran todas las acciones por los accionistas, adjudicándoseles, en su caso, las que les correspondan a prorrateo.

El público puede también suscribir esas acciones para el caso de que no se adjudicaran todas a los accionistas, y con la condición también del prorrateo, ha estado abierta.

La suscripción estará abierta del 5 al 15 de febrero.

Edificio para el Banco Guipuzcoano en Madrid

El prestigioso Banco Guipuzcoano, fundado en San Sebastián el año 1899, ha adquirido la casa número 5 de la avenida del Conde de Peñalver, de esta corte, para instalar, atendiendo al desarrollo de sus negocios, una sucursal que responda, por su instalación, a la importancia de esa entidad.

El precio de compra ha sido de 2.360.000 pesetas, y parece que en el próximo otoño comenzará a funcionar la nueva sucursal.

El número del teléfono de esta ILUSTRACION, es el
17.066

Boas de Sociedad

Bodas

Han contraído matrimonio en la parroquia de San Sebastián, de esta corte, la bellísima señorita María Manuela Viñolo y López y el distinguido joven D. Javier Carbonell y Noeli.

Actuaron como padrinos la madre del novio, doña Joaquina Noeli, viuda de Carbonell, y el padre de la desposada, D. Juan Viñolo.

Los invitados fueron obsequiados con un espléndido *lunch*.

Deseamos a los nuevos esposos (que salieron de viaje para Andalucía) eterna luna de miel.

* * *

Para el día 4 del próximo mes de marzo se ha fijado la boda de la encantadora señorita Cristina Ros y Ros, perteneciente a conocida familia cubana, con D. Luis Antonio de Larrauri.

La ceremonia nupcial tendrá efecto en la parroquia de la Concepción, a las cinco menos cuarto de la tarde.

* * *

Para el conde de Mejorada, hijo de la marquesa viuda de Esquivel, ha sido pedida la mano de la bella señorita Estrella Maestre y Fernández de Córdoba.

* * *

Está concertado el matrimonio de la preciosa señorita Isabel España Garay con don Eduardo Díaz-Agero.

* * *

En la próxima primavera se unirán en eternos lazos la hermosa señorita Carmen Braquehais Bárcenas y D. Rafael de la Cerda y Bárcenas.

* * *

Para el día 19 del próximo mes de mayo, a las cinco de la tarde, se ha fijado el enlace, en la parroquia de la Concepción, de la linda señorita María Jacques Gomme con el joven arquitecto D. Aurelio Botella y Enríquez.

* * *

En breve se posternarán ante el ara santa la angelical señorita María de los Dolores Topete y D. Miguel Torres Delgado, hijo del marqués de Purullena.

* * *

Se ha fijado para el día 5 del próximo mes de abril el anunciado enlace de la señorita Mercedes Cejuela con el hijo de los marqueses de la Cortina, Sr. Gómez Acebo.

* * *

Por doña Rita Orúe, viuda de Líbano, y para su hijo D. Juan Francisco Líbano, ingeniero, ha sido pedida, en Algorta, la mano de la bella señorita María Luisa, hija de D. Tomás Zumalacárregui, diputado vizcaíno, vicepresidente de la Comisión provincial.

Viajeros

La duquesa de Lerma ha salido para París.

* * *

El conde de Gamazo ha marchado a Barcelona.

* * *

Los condes de Casa Valiente han regresado de su finca de la Solana.

* * *

Han salido: Para Málaga, D. Julio Martín y distinguida consorte; para Sevilla, la marquesa de Argüelles y la señorita María Luisa de Liñán y Bernaldo de Quirós; para Biarritz,

la princesa Antonio Ribesco; para París, don Antonio González de la Rasilla, y para Biarritz, el conde de O'Brien.

* * *

El primer secretario de la Embajada de la Argentina en Madrid, Sr. Achaval, su madre y su esposa, han marchado a Lisboa, en cuyo pertenecientes a las más elevadas sociedades puerto embarcarán con rumbo a Buenos Aires, de donde regresarán en los primeros días del próximo mayo.

* * *

El diplomático Sr. Almagro San Martín ha marchado a Niza, donde pasará una corta temporada.

Se encuentra actualmente en París la esposa del embajador de Francia, condesa de Peretti de la Rocca, y su hija María Antonia, que después marcharán a Córcega.

Regreso

Han llegado a Madrid: Procedente de Alicante, el marqués de Casa-León; de Valencia, D. Félix Peiro Zafra, y de San Sebastián, D. José Boado y García de Montes.

Comidas

El alto personal del Gabinete de Asuntos Exteriores ha dado una comida de despedida en honor del conde de Villamediana, hasta ahora su jefe, y que ahora marcha a Quito como ministro plenipotenciario de España en El Ecuador.

* * *

El embajador del Japón en París y la señora de Adatci han dado una elegante comida en la residencia oficial de la Embajada, en honor de ciertos altos delegados de la Sociedad de las Naciones actualmente en la capital francesa.

Con los embajadores fueron los demás comensales muchas elevadas personas pertenecientes al Cuerpo diplomático extranjero y a la elevada sociedad de París.

Natalicios

Ha dado a luz con felicidad una niña la esposa del ayudante del Marqués de Estella, señora de Monis, que, como la recién nacida, se encuentra en perfecto estado de salud.

A la neófita se le impuso el nombre de María de las Mercedes.

Aniversarios

El día 19 del actual se cumplió el cuarto aniversario de la muerte de la virtuosísima señora doña Soledad Tolosa (q. e. p. d.), madre de nuestro querido Director, a quien, como a su distinguida familia, renovamos la expresión de nuestro sentimiento.

* * *

Mañana se cumple el primero de la muerte del señor D. Juan Lorenzale y Lorenzale, y el 24, el primero y el décimoquinto, respectivamente, de los fallecimientos de los señores D. Pedro Rózpide y Bériz y de D. Sebastián de Largacha y del Campo, los tres de grata memoria.

En diferentes templos de esta corte y de provincias se aplicarán sufragios por los difuntos.

Dicen de París

Que la condesa de Hautpoul se ha instalado en Niza, donde pasará tres semanas, regresando seguidamente a París.

—Que por enfermedad de M. Guillaumin se han suspendido las recepciones que éste iba

a dar en su suntuosa residencia en honor de un grupo de sus amistades.

—Que la condesa de Cossé Brissac ha dado a luz felizmente un hermoso niño, al que se le impondrá el nombre de Francisco. La madre y el recién nacido se encuentran en perfecto estado de salud.

—Que, presentado por el príncipe de Hennen y el duque de Broglia, ha sido admitido como miembro permanente en el Círculo de la Unión el conde de Breda.

—Que en Cannes continúa muy animada la estación, siendo continuo el paso de viajeros extranjeras, y celebrándose muy a menudo suntuosas fiestas en el Casino Municipal, que patrocinan numerosas personalidades constitutivas del más alto mundo francés.

II Congreso Nacional del Comercio Español de Ultramar

Se ha reunido el Comité organizador bajo la presidencia de D. Carlos Prast.

En la reunión fueron expuestas las gestiones realizadas por la obtención de bonificaciones especiales en los pasajes marítimos y en los ferrocarriles para los congresistas de Ultramar y del Reino. Entre las inscripciones recibidas figuran las de las Cámaras de Comercio y de Industria de Madrid, la de Comercio y Navegación de San Sebastián, las de Comercio, Industria y Navegación de Bilbao, Cádiz, Gijón, Palamós, Sevilla y Tarragona, Unión Iberoamericana, que al propio tiempo ofrece su cooperación en los trabajos preparatorios del Congreso; Asociación Nacional de Olivareros de España, de Exportadores de Aceite de Oliva de Sevilla, la Cámara Oficial Agrícola de Valencia, el Colegio de Agentes y Comisionistas de Aduanas de Sevilla, el Instituto Agrícola Catalán de San Isidro y la Unión de Fabricantes de Conservas de Galicia.

Fueron conocidas en la reunión varias comunicaciones de la Secretaría General de Asuntos Exteriores, trasladando despachos de los embajadores y ministros de España en América en relación con la concurrencia de las respectivas colectividades españolas al Congreso, y del propósito manifestado por las Cámaras Españolas de Comercio de Buenos Aires, Caracas, Méjico, Nueva York y Santo Domingo, respecto a su participación en los trabajos.

Fué confirmado el nombramiento de una Comisión que dirija y coordine las anteponencias o informaciones que se reciban la forman D. Salvador Canals, D. Francisco Bernis y D. José Torroba, vocales, y D. Francisco Muñoz García Crego, secretario.

El Comité se ocupó de los créditos para el Congreso, programa de agasajos a los congresistas, condiciones de hospedaje en Sevilla, así como de las aclaraciones al Estatuto, dictadas por el Gobierno a propuesta del Comité.

Por último, los reunidos cambiaron impresiones respecto al reglamento interior del Congreso, propuesta para la designación de representantes del Estado en el mismo; invitación a los Gobiernos americanos para que designen delegados con el carácter oficioso de observadores y asesores, y nombramiento de un Comité de Honor, facultándose a la presidencia para que oportunamente solicite de Su Majestad el Rey se digne aceptar la presidencia de honor.

LA ECONOMIA AMERICANA

CUBA

La exportación de tabaco a España en 1928. La Secretaría de la Asociación de Almacenistas y Cosecheros de Tabaco de Cuba ha dado a conocer recientemente las cifras de la exportación de tabaco a España en el año próximo pasado, según las cuales alcanzó aquella 4.028.953 dólares, contra 1.311.959 en el año anterior, correspondiendo 2.024.856 al tabaco en rama (171.264 en 1927); 1.984.312 a los cigarros (1.134.563 en 1927); 9.357 a los cigarrillos (1.700 en 1927), y 10.420 dólares a picadura (4.432 en 1927). La exportación en kilogramos fué la siguiente: Tabaco en rama, 5.136.901 kilos (671.105 en 1927); Picadura, 8.015 (3.780 en 1927), y la exportación en unidades: Cigarros, 18.765.106 (10.415.390 en 1927), y Cigarrillos, 3.356.688 (380.046 en el año 1927).

BRASIL

La propaganda del café en el Brasil.—En el mensaje elevado al Presidente del Estado de Sao Paulo por el secretario de Hacienda y del Tesoro, correspondiente a 1927, y publicado hace poco, se da cuenta del Convenio firmado el 1.º de septiembre de dicho año entre todos los Estados brasileños productores de café, convenio que afecta a la limitación, financiamiento y propaganda de aquel producto. Entre otras cláusulas, el convenio hace constar que las entradas de café en los mercados de exportación del Brasil se atenderán al mismo criterio adoptado anteriormente, esto es, entrando en cada mes tantos sacos como hayan sido embarcados en los respectivos puertos en el mes anterior; los stocks podrán ser, máximo de 1.200.000 sacos en Santos, 360.000 en Río de Janeiro, 150.000 en Victoria, 60.000 en Bahía y 50.000 en Recife y en Paranaguá; para completar la cantidad máxima del stock en cada puerto se establecerá una cuota suplementaria, calculada entre los Estados interesados, suspendiéndose en el momento en que lleguen al nivel anterior; cada Estado abonará un derecho de \$200 papel por cada saco exportado, para el fondo de propaganda, y financiará a sus agricultores. La propaganda del café en el exterior, para la cual se han firmado contratos con diversas empresas de publicidad e importadores de café del Brasil, abarca el montaje y mantenimiento en lugares céntricos de establecimientos dotados de aparatos modernos para la torrefacción, molido y degustación de café brasileño exclusivamente, anunciando la apertura de los mismos en los periódicos y en la radio; la publicación permanente de anuncios en las estaciones de ferrocarriles, vapores, hoteles, tranvías, etcétera; el fomento de la propaganda del café del Brasil en los hoteles, cafés, etc.; la distribución gratuita de recipientes apropiados para la conservación del café en polvo, así como de cafeteras prácticas que faciliten la preparación de la bebida; la exposición y distribución gratuita del café del Brasil en las ferias; la exhibición de películas cinematográficas sobre el cultivo y la cosecha del café en el Brasil, etcétera.

COLOMBIA

Las rentas de la República de Colombia en 1927.—Según el informe del Contralor General de la República de Colombia, las rentas de la nación en el año 1927 alcanzaron pesos 63.267.488, correspondiendo 12.643.346 pesos a Bienes nacionales (ferrocarril del Pacífico), 5.088.896; ferrocarril de Girardot, 2.274.746; Salinas terrestres, 1.500.117; Salinas marítimas, 1.197.455; ferrocarril del Norte, sección tercera, 901.183; producto del muelle de Buenaventura, 486.890; ferrocarril del Tolima-Huila-Caquetá, 460.114; ferrocarril de Puerto Wilches, 231.706; producto de diversos bie-

nes nacionales, 213.853; ferrocarril del Sur, 207.563, etc.); Servicios nacionales, 3.341.391 (Telégrafos, cables y radios, 2.559.727; Correos, 573.520; Muelles, faros, etc., 208.143); Impuestos, 45.221.142 (Aduanas, 34.110.567; Derechos consulares, 3.358.043; 10 por 100 recargo del arancel, 2.903.992; Papel sellado y Timbre nacional, 1.558.519; Impuesto de consumo, 1.394.009; Impuesto sobre la renta, 1.270.158; Canalización, 1.005.161; Tonelaje, 918.481; Utilidades del Banco de la República, 545.000, etc.), e Ingresos varios, 2.061.617 pesos (Rentas de vigencias anteriores, 484.100; otros ingresos, 1.577.516, etc.). Como las rentas presupuestadas llegaban solamente a pesos 41.896.434, se ha registrado un aumento de 18.371.053 pesos.

MEXICO

El censo general de habitantes de la República de México.—El Departamento de la Estadística Nacional de los Estados Unidos Mexicanos acaba de publicar el resumen del último censo general de habitantes, de 30 de noviembre de 1921, según el cual la población de la República en aquella fecha sumaba 14.334.780 habitantes, de ellos 7.003.785 varones y 7.330.995 hembras, correspondiendo 4.179.449 a la raza indígena, 8.504.561 a la mezclada, 1.404.718 a la blanca y 144.094 a otras razas, incluyéndose en el censo 101.958 extranjeros, sin distinción de razas. La distribución por estados federales o distritos es como sigue: Jalisco, 1.191.957 habitantes; Veracruz, 1.159.935; Puebla, 1.024.955; Michoacán, 939.849; Oaxaca, 976.005; Distrito Federal, 906.083; México, 884.817; Guanajuato, 860.364; Hidalgo, 622.241; Guerrero, 566.835; San Luis de Potosí, 445.681; Chiapas, 421.744; Chihuahua, 401.622; Coahuila, 393.480; Yucatán, 358.221; Durango, 336.766; Nuevo León, 336.412; Zacatecas, 379.329; Sinaloa, 341.265; Tamaulipas, 286.904; Sonora, 275.127; Querétaro, 220.331; Tlaxcala, 178.580; Nayarit, 162.499; Aguascalientes, 107.581; Morelos, 103.440 habitantes, etc. Las principales poblaciones de la República son las siguientes: México, D. F., 615.367 habitantes; Guadalajara, 143.376; Puebla de Zaragoza, 95.535; Monterrey, 88.479; Mérida, 79.225; San Luis de Potosí, 57.353; Tlaxcala, 54.775; Veracruz-Llave, 54.225; León, 53.639; Torreón, 50.902, y Aguascalientes, 48.041 habitantes. De los habitantes del país, residen en el mismo 14.248.971; en otras naciones de América, 1.930; en Europa, 369; en Asia, 93, y se ignora la residencia de 83.417. Hablan el idioma oficial 10.582.606 habitantes; idiomas y dialectos indígenas, 1.820.844, e idiomas extranjeros, 47.989, excluyéndose 1.878.900 menores de cinco años y 9.441 habitantes sordomudos.

PARAGUAY

La navegación en el puerto de Asunción en 1927.—En el año 1927, según la Dirección General de Estadística de la República del Paraguay, entraron en el puerto de Asunción 2.266 buques de vapor y 592 de vela, contra 2.295 y 540 en 1926, 2.001 y 657 en 1925 y 1.603 y 303 en 1924, desplazando los primeros 257.810 toneladas, y los segundos 87.593, contra 255.269 y 68.318 en 1926, 239.313 y 106.428 en 1925 y 182.877 y 37.897 en 1924. El número de pasajeros entrados del interior en el puerto de la capital sumó, en el año de que tratamos, 30.372, y el de los procedentes del exterior, 7.816. La Aduana de Asunción registró en 1927 un movimiento de 79.753 toneladas de mercaderías importadas y de 121.628 de mercaderías exportadas, en un total, para todas las aduanas del país, de 92.720 toneladas de importación y 235.580 de exportación.

PERU

Los ferrocarriles de la República del Perú. En primero de enero de 1928, la República del Perú, de conformidad con los datos publicados por el Ministerio de Hacienda y Comercio de aquel país, contaba con una red de ferrocarriles que sumaba 4.385 kilómetros, de los cuales 2.787 pertenecían al Estado y 1.598 a particulares. Las líneas del Estado eran las siguientes: Tumbes a Puerto Pizarro, 11 kilómetros; Paita a Piura, 102; Pacasmayo a Guadalupe, 131; Salaverry a Ascope, 92; Gualberto a Simbrón, 47; Chimbote a Huallanca, 198; Ancón a Huacho y Sayán, 212; Ferrocarril Central del Perú, 519; Huancayo a Castrovirreina, 138; Tambo del Sol a Pachitea, 80; Lima a Lurín, 46; Pisco a Ica, 75; Ferrocarriles del Sur del Perú, 913; Cusco a Santa Ana, 102; Ilo a Moquegua, 101, y Víctor a Sotillo. Las líneas más importantes pertenecientes a particulares son las siguientes: Oroya al Cerro de Pasco, 222 kilómetros; Ferrocarriles de las Negociaciones petroleras del Talara, 165; Ferrocarriles de las Negociaciones petroleras de Trujillo, 118; Etén a la Hacienda Cayalti, 77; Etén a Chiclayo, 76; Supe a Barranca, 62; Lobitos a Máncora, 60; Ensenada a Chucarapi, 60; Puerto Chicama a la Hacienda Casa Grande, 56, etc. Además deben tenerse en cuenta 180 kilómetros de líneas eléctricas, siendo las principales de Lima al Callao, de Lima a Chorrillos, de Lima a Magdalena del Mar, etc., etc., y las urbanas del Callao, Miraflores, Lima, Arequipa, Pisco, Barranco, Cuzco, etc.

URUGUAY

El comercio exterior de la República del Uruguay.—El comercio exterior de la República del Uruguay en los nueve primeros meses de 1928 alcanzó 141.537.830 pesos, contra 131.246.394 en el mismo período del año anterior, correspondiendo 68.950.608 pesos a la importación y 72.587.222 a la exportación, lo que representa un superávit de 3.636.614 pesos, contra 8.594.486 en los tres primeros trimestres de 1927, y 19.994.478 en los nueve primeros meses de 1926. Los principales artículos importados fueron los que se expresan a continuación: Nafta, 5.536.751 pesos; Carbón mineral, 2.974.560; Automóviles y ómnibus, 2.901.302; Fuel-Oil, 2.392.273; Azúcar refinado, 2.301.509; Aceite de oliva, 1.890.528; Papas, 1.507.962; Sedas, 1.393.148; Kerosene, 1.382.878; Madera de pino, 1.218.563; Cámaras y cubiertas para automóviles, 1.196.271; Yerba mate, 1.071.029 pesos, etc., ocupando los primeros lugares, entre los países que han vendido más al Uruguay, los Estados Unidos, con 19.853.242 pesos (28,8 por 100); Gran Bretaña, 10.866.934 (15,8 por 100); Alemania, 8.258.520 (11,9 por 100); Argentina, 6.177.484 (8,9 por 100), y Francia, 4.576.025 pesos (6,6 por 100). Los artículos exportados por el Uruguay fueron, entre otros, los siguientes: Lanas, 18.272.375 pesos; Carne vacuna congelada, 5.508.806; Cueros salados de frigorífico, 4.876.678; Trigo, 4.727.958; Carne vacuna enfriada, 4.150.974; Carne conservada, 4.073.866; Vacunos vivos, 3.887.231; Lino, 3.367.360; Cueros salados, 3.360.862 pesos, etcétera, habiéndose dirigido por valor de pesos 18.168.477 a la Gran Bretaña (25 por 100); 11.879.002, a la Argentina (16,4 por 100); 11.285.044, a Alemania (15,6 por 100); a Francia, 6.736.734 (9,3 por 100), y 6.212.440 pesos a los Estados Unidos (8,6 por 100), etc.

(I. d. e. a.)



CRÓNICA FINANCIERA

En defensa de la especulación

A despecho de los defectos que pueda ofrecer la especulación bursátil, es preciso reconocer que la colocación del dinero disponible a plazo, ofrece ventajas que sólo la rutinaria enemiga a la especulación podría condenar, continuando en su falta de visión de las posibilidades de los mercados de dinero. Si de ello tuviésemos dudas, nos las disiparían las palabras de M. Simmons, presidente, nada menos, del Stock Exchange, de Nueva York, disertando ante la Cámara de Comercio de Atlanta, al decir que ahora que los Estados Unidos se han convertido en una nación acreedora más que deudora, y que disponen de un excedente de capitales susceptibles de ser empleados, es muy expuesto criticar la especulación bursátil. Las tentativas hechas para restringir la especulación financiera, podrían contener rápidamente el desarrollo económico del país.

"En la hora actual—ha añadido—América acaba de entrar en una era de colocaciones de dinero, y la actitud del público respecto a la especulación debe cambiar totalmente. No hay duda que el hecho de entrar en esta era de colocaciones de dinero, crea necesariamente en todos los países industriales una confusión extremada en los espíritus que anhelan definir la situación. Cuando Inglaterra se convirtió en país acreedor, después de la batalla de Waterloo, la nueva política de los financieros británicos, que se entregaban a préstamos al exterior, levantó críticas vivísimas. Cien años más tarde, cuando una transformación económica análoga se produjo en los Estados Unidos, asimismo se levantaron protestas parecidas; sin embargo, estas dificultades pueden allanarse rápidamente, cuando ofrecen la enorme ventaja de beneficiar muy grandes disponibilidades, como está ocurriendo en nuestro país.

"El capitalista que opera en colocaciones a largo plazo, depende en buena parte del especulador que crea nuevas industrias y que le provee suficientemente de capitales y que le permite sostenerse por medio de empresas de colocación, en las cuales puede arriesgarse con toda seguridad.

"Cuando se procede a la emisión de acciones de una nueva sociedad, de una manera general, la cartera, de momento, es vista con cierto escepticismo; es una cosa natural, ya que tal género de capitalistas no puede darse fácilmente cuenta del valor permanente e intrínseco del nuevo título. Naturalmente, los valores del Estado, llamados de "cabeza de familia", y las obligaciones que poseen una garantía muy fuerte, se imponen por sí mismas al capitalista prudente y timorato; a éste le inspiran una gran confianza y no vacila en adquirirlos.

"Pero queda siempre una proporción considerable de nuevas acciones industriales que la cartera no se decide a comprar inmediatamente. Por esto es necesario que haya especuladores que dominen el mercado de tales valores, que no suelen encontrar abundantes compradores, apoyándose especialmente en los créditos concedidos por los Bancos hasta que los títulos en cuestión hayan sido reconocidos como dotados de un valor propio y capaz de ser absorbido por la cartera. Y para dominar ese mercado es preciso poseer un volumen importante de anticipos sobre los títulos. En todas las plazas financieras del mundo existe tal sistema de préstamos, y la importancia de estos créditos depende de los progresos indus-

triales del país. Y es por ello por lo que puede decirse que, en gran parte, la energía industrial y los progresos de un país pueden medirse por la importancia de los anticipos sobre títulos que suelen consentir normalmente en la especulación bursátil."

Admisión de valores a la cotización oficial

La Junta Sindical ha acordado admitir a la contratación pública bursátil e incluir en la cotización oficial de la Bolsa de Comercio los siguientes valores, emitidos y puestos en circulación por la Sociedad Anónima Hidroeléctrica del Guadiela: 2.000 acciones ordinarias, serie A, números 1 al 200, y 860 acciones preferentes, serie B, números 1 al 860. Unas y otras son al portador, de 500 pesetas nominales cada una, y se hallan representadas por resguardos provisionales.

Bonos en circulación

La Dirección General de Tesorería ha entregado al Banco de Crédito Industrial, para sus operaciones, los siguientes bonos del Tesoro para el Fomento de la Industria Nacional al 5 por 100:

Siete de la serie A, de 100 pesetas cada uno, números 2.738 a 744.

Trece de la serie B, de 500 pesetas cada uno, números 3.364 a 376.

Diez y nueve de la serie C, de 5.000 pesetas cada uno, números 7.794 a 812.

Estos bonos quedan admitidos a la cotización oficial en Bolsa de Comercio con el carácter de efectos públicos.

Emisión de obligaciones de la Telefónica

Sabido es que, con arreglo a un Real decreto de 29 de diciembre de 1928, los Bancos, Compañías, Sociedades y Consorcios que guarden relación directa contractual con el Estado, o que sean concesionarios de servicios públicos, no pueden emitir acciones, obligaciones, bonos o cualesquiera otros títulos similares, representativos de capitales o de aportaciones de toda especie, sin la previa autorización del Ministerio de Hacienda, que, caso de concederla, podrá fijar las condiciones financieras

de la emisión, así como el momento y forma de verificarla.

Por estar comprendida en esas disposiciones, la Compañía Telefónica Nacional de España solicitó la autorización precisa para realizar una importante emisión de valores, y el Consejo de Ministros la ha concedido.

Parece que se trata de obligaciones por un importe de 125 millones de pesetas, sin que se conozca aún la fecha o fechas de emisión y, por tanto, si la operación se acometerá de una vez o, como parece más probable, escalonadamente.

Se supone que el interés será de 5,50 por 100 y que una parte de esas obligaciones se destinará a recoger acciones preferentes.

Estas son 600.000 de 500 pesetas, y representan un capital de 300 millones, y tienen derecho al percibo de un interés preferente y acumulativo de 7 por 100.

La marcha del cambio

Dentro de la mayor variabilidad que proporciona al mercado de giros la ausencia de intervención oficial, los cambios en las divisas extranjeras se han mantenido dentro de los límites poco apartados. Al cesar la intervención se produjo de momento un alza fuerte en todas las divisas, seguida después por una reacción natural y predominando luego una tendencia indecisa, que parece indicar que no va a producirse la subida fuerte y continuada que algunos temían para cuando desapareciera la intervención oficial.

Todo ello parece indicar que por ahora se ha conseguido la nivelación con las condiciones naturales del mercado. Claro está que el mercado de giros varía de un día para otro, y no cabe expresar más que las previsiones para un porvenir inmediato.

En cuanto a la especulación que pueda determinarse, la relativa facilidad con que el mercado ha soportado la cesación de la intervención parece indicar que no se decidirá a orientarse francamente a la baja de la peseta. Más bien, lo que parece ahora predominar es el afán de que haya bastantes oscilaciones con objeto de que los arbitrajes bancarios puedan hacerse con provecho.

Fomento del Turismo



La Compañía Trasatlántica organiza dos atrayentes excursiones por mar, para visitar Sevilla, durante la primavera próxima.

La primera, que durará quince días, saldrá de Barcelona el 20 de marzo, a bordo del *Reina María Cristina*, visitando Ceuta, Cádiz y Sevilla, en cuyo puerto permanecerá seis días, sirviendo el buque de hotel para los excursionistas. Al regreso irán los pasajeros en tren a Cádiz para embarcar allí en el *Manuel Arnús*, a fin de regresar directamente a Barcelona el 4 de abril.

La segunda excursión, de veintidós días, saldrá también de Barcelona, el 6 de abril, en el vapor *Magallanes*, visitando Valencia, Málaga y Cádiz, desde cuyo punto, por tren, seguirá a Sevilla, para alojarse en el *Reina María Cristina* durante los doce días de estancia en dicha ciudad andaluza. El 24 del mismo

mes emprenderá el viaje de regreso en el propio *Reina María Cristina*, llegando a Barcelona el día 27 de abril.

HOTELES RECOMENDADOS

Alicante.—*Palace-Hotel*. Aduana, 5. Propietario, D. Tesifonte García Vázquez.

Avila.—*Gran Hotel Inglés*, frente a la Catedral. Propietario, D. José Tomé.

Bilbao.—*Hotel Carlton*. P. Elíptica.

Bilbao.—*Hotel Excelsior*.—Plaza Nueva, 14, y Fueros, 12. Teléfonos 10.700 y 10.101.

Bilbao.—*Hotel Inglaterra*. Arenal, y Correo, 2.

Eibar (Guipúzcoa).—*Hotel del Comercio*. Propietario, Silvestre Murillo. Teléfono 66.

Ferrocarriles y Tranvías

Una emisión interesante de Deuda ferroviaria

Desde que cesaron las emisiones de Tesoros, no son frecuentes las de esa clase de papel que los ingleses consideran "de padres de familia". Garantías, estabilidad, interés remunerador: he aquí las condiciones que ha de reunir ese papel, que que, en efecto, logra la Deuda ferroviaria.

Llega la emisión en un momento excelente, cuando hay disponibilidades abundantes en el mercado. En lo que va de año apenas se registran emisiones, y en el año 1928 se pusieron en circulación valores emitidos por una suma aproximada de 2.000 millones de pesetas; es decir, que hay capacidad evidente de absorción para los 300 millones de que ahora se trata.

Las seguridades y garantías de esta Deuda son notorias. Concurren en ella todas las inherentes a Deudas del Estado y otras especiales. A esas seguridades se unen otras características muy apreciadas en los efectos públicos, como pignoración en el Banco de España por el 90 por 100 de su valor, cotización frecuente en las Bolsas, exención de impuestos, etc. Todo esto constituye atractivos de gran significación.

Se trata, además, de un valor conocido, difundido y estimado. No hay peligro de amortización en cinco años, y existe la exención de prorrateo hasta las 5.000 pesetas, lo cual facilita que acuda el pequeño ahorro a buscar inversión tan favorable.

En cuanto al interés, es muy remunerador. Los últimos años han ido registrando una baja en el interés del dinero, y la media actual es de un 4,45 por 100, cifra muy rebasada por este papel, que renta el 4,83 por 100 y se emite a 94 por 100, y que lleva sesenta y nueve días vencidos para el cobro del cupón.

Las impresiones recogidas en los Círculos financieros son muy buenas, y en todos ellos se augura un éxito franco y rotundo a la emisión.

El servicio de trenes por Canfranc

Se anuncia para muy en breve la inauguración de la línea de Zuera-Canfranc por Turuñana. La Compañía del Norte, explotadora del servicio, se propone aumentar el número de trenes de viajeros, que enlazarán de este modo con los franceses. En adelante, saldrá de Zaragoza el expreso a las dos de la tarde, que llegará a Canfranc a las seis para enlazar con el expreso de París. El correo saldrá a las ocho de la mañana, para llegar a Canfranc a la una de la tarde.

A la una y cuarenta podrán los viajeros seguir a Francia.

Además circularán otros trenes ligeros y de mercancías.

Los viajeros procedentes de Francia tomarán el expreso a las once de la mañana y llegarán a Zaragoza a las tres, para enlazar con el rápido de Madrid por la línea del Norte.

El correo procedente de Canfranc llegará a Zaragoza a las ocho de la noche.

Compañía de M. Z. A.

Los ingresos obtenidos por esta Compañía

desde 1 de enero al 20 del mismo mes ascienden a 14.969.703,43 pesetas contra 15.841.918 en igual período del año anterior, lo que da una diferencia en menos de 872.214,82 pesetas.

Los tipos de subasta y las adjudicaciones de obras

Se viene registrando con excesiva frecuencia, en la mayor parte de las subastas de obras ferroviarias, un hecho que sometemos a la consideración del Gobierno y en especial a la del Ministro de Fomento. Se da el caso verdaderamente extraordinario de que varias de las obras adjudicadas últimamente, lo han sido por apreciarse rebajas sobre los tipos propuestos, de un 25 y hasta de un 29 1/2 por 100. No acertamos a comprender cómo tal diferencia puede producirse sobre tipos y precios que han tenido que ser objeto de un minucioso estudio. A menos de llegar a la conclusión de que los tipos de subasta se fijan caprichosamente. Porque esto supone que, de no haber exceso de licitadores, puede ser adjudicada una de estas obras en mucho mayor precio del que en realidad represente su coste, o lo que es lo mismo, con una pérdida importante para los intereses del Estado.

¿Cómo puede ser esto explicable?... ¿Quién nos asegura que en las obras adjudicadas sin esta importante rebaja no queda, sin embargo, el mismo margen de 25 o de 29 1/2 a favor del contratista y en perjuicio del Estado?...

El rescate de las obligaciones Oeste

Después de laboriosas negociaciones, podemos informar hoy que muy en breve recaerá resolución favorable por el Ministro de Fomento a la propuesta de rescate, sobre la base de entregar tres obligaciones Oeste segunda hipoteca, contra una obligación 3 por 100 de la nueva Compañía, formulada por los actuales tenedores. Esta resolución se estima justa y equitativa para los intereses de los obligacionistas y del Estado.

Ferrocarril de la Carolina y prolongaciones

Desde 1.º del actual las estaciones de este ferrocarril admiten y reciben toda clase de mercancías en grande y pequeña velocidad por el empalme de Linares (A), con arreglo al nuevo contrato de servicio combinado, aprobado por Real orden de 20 de agosto último.

Ferrocarriles Andaluces

La recaudación obtenida durante el mes de enero se ha elevado a 4.562.313,75 pesetas, contra 4.661.177,95 en igual mes de 1928, con una diferencia en menos para el año actual de 98.864,20 pesetas. En las líneas de Almería y Granada la recaudación durante el mismo mes de enero ha sido 1.080.583,78 pesetas contra 806.233,98 en igual período anterior, con aumento a favor del actual de 274.349,80 pesetas.

Tráfico desde y para Alicante-Puerto

Con arreglo al nuevo convenio celebrado entre la Compañía de Andaluces y la Junta de Obras del Puerto de Alicante, a partir de 1.º

de febrero, por el recorrido entre Alicante-Andaluces y Alicante-Puerto, se han empezado a cobrar los precios de la tarifa que a continuación publicamos:

Precios por tonelada: Mercancías de todas clases, excepto materias inflamables, peligrosas o de fácil explosión, con un mínimo de 500 kilogramos por expedición o pagando por este peso 1,10 pesetas, Mercancías propias de Andaluces, 0,50 pesetas.

Precio por vagón o piso ocupado: Ganados vacuno, caballar, mular, asnal, de cerda, lanar y cabrío, incluso toros de lidia, 3,30 pesetas.

Precio por carruaje: Carruajes de todas clases, 2,75 pesetas.

Precio por tonelada de tara: Vagones vacíos de propiedad particular, 1,15 pesetas.

Dicha tarifa anula y sustituye a la que ha venido rigiendo desde el 16 de noviembre de 1887 para los transportes a pequeña velocidad desde o hasta el contramuelle del Oeste del puerto de Alicante, y a las especiales de Andaluces que tienen precios desde o para dicho contramuelle, las cuales se aplicarán solamente desde o hasta Alicante-Andaluces.

Las mercancías destinadas al puerto se consignarán únicamente a Alicante-Puerto sin expresar el muelle donde han de ser entregadas, cuyo dato indicará el consignatario al hacer el despacho en la factoría.

Explotación de ferrocarriles por el Estado

La recaudación obtenida desde el 1 al 20 de enero asciende a 154.021,78 pesetas contra 141.875,55 pesetas en igual período del año anterior, lo que da una diferencia a favor del actual de 12.146,23 pesetas.

La electrificación de los ferrocarriles

El año 1929 se inicia con grandes impulsos de renovación en cuanto al mejoramiento de los servicios ferroviarios en todo el mundo, y de manera especial en lo que se refiere a la electrificación de grandes líneas. A este impulso responde también el proyecto que con relación a la línea española, en los países de montaña y cordillera, tiene actualmente en estudio el Gobierno.

Norteamérica es acaso el país en donde esta transformación se está operando más rápidamente. Durante el pasado año concluyó las obras de electrificación de las líneas de Boston, Revere Beach y de gran parte del ferrocarril del Norte. También se hicieron grandes progresos en los proyectos de electrificación de la estación terminal unida de Cleveland.

En los comienzos del presente año, los ferrocarriles de Delaware, Lac Kawanna and Western, Philadelphia and Reading y Pennsylvania, anunciaron su propósito de aumentar lo antes posible sus líneas explotadas por electricidad, prolongando las ya existentes a regiones muy importantes e invirtiendo en esas mejoras centenares de millones de dólares.

También el Brasil dió grandes avances en la electrificación de sus vías férreas, poniendo en servicio cinco nuevas locomotoras de 150 toneladas, además de las 26 que ya poseía, proponiéndose durante este año realizar nuevas ampliaciones en la transformación de sus principales líneas.

En Suiza puede afirmarse que la electrificación ha llegado a su período de avance máximo, con una producción de 4.850 millones de kilovatios-hora, destinados en una gran parte a la tracción de sus ferrocarriles.

A pesar de esto, diez nuevas centrales se construyen actualmente, de una potencia de 175.000 caballos de vapor.

Sin embargo, donde la obra de transformación adquiere un mayor impulso es sin duda en Italia, en donde 3.000 kilómetros de sus principales líneas han sido ya electrificados. Desde 1901, en que se realizaron las primeras pruebas con corriente continua de bajo voltaje, la obra iniciada apenas si ha sido interrumpida por la gran guerra. Actualmente, 1.600 ki-

BASCULAS - PUENTES. BALANZAS.
ARCAS PARA CAUDALES

S. TORNER Y C^{IA} BILBAO
Iparraguirre 45 - TELEFONO 1248

lómetros están siendo electrificados en las líneas del Estado, y otros 500 en las líneas particulares.

Francia sigue también su vasto programa, iniciado ya en la línea central de la Compañía del Mediodía, y extendido a varios otros trayectos de orden secundario.

En España, la electrificación de los ferrocarriles puede decirse que está todavía en período de iniciación. Salvo algunos cortos trayectos en la red catalana y en la línea de Madrid a la frontera, apenas si se ha emprendido una obra conjunta de transformación.

De ahí el extraordinario interés que ha despertado el proyecto del Ministro de Fomento, que mucho nos complacerá ver puntualmente realizado.

Compañía de los ferrocarriles económicos de Asturias

No habiendo podido celebrarse la Junta general extraordinaria de señores accionistas por falta de número de acciones depositadas, se convoca por segunda vez a los señores accionistas para la referida Junta, que deberá celebrarse el día 18 del corriente, a las once de la mañana, en el domicilio social, calle de Mendizábal, número 3, bajo, con objeto de acordar respecto a asuntos relacionados con el contenido del artículo 3.º de los Estatutos.

Los productos típicos y sus sustitutos

Una noticia norteamericana nos dice que en un laboratorio de ensayos de aquel país, se ha descubierto un sustitutivo del azúcar, que se extrae de las dalias. Verdad o no el descubrimiento, invita a hacer reflexiones respecto a la conveniencia de no fiar grandemente en la continuidad de los productos actuales, como si llevaran vinculada en ellos la inmutabilidad.

Pareció durante siglos que sólo la caña podía producir azúcar; luego vino la remolacha y destruyó la ilusión primitiva; mañana, acaso, las dalias hagan inútiles los extensos plantíos de remolacha, que suponen una riqueza tan grande como suponían, antes, las plantaciones de caña. Esto nos dice que, en los tiempos modernos, el progreso constante de todas las ciencias exige que los rendimientos de un negocio de cualquier orden sean rápidos, aprovechando toda suerte de oportunidades para que en el menor lapso de tiempo posible hayan dado la totalidad de los beneficios esperados de ellos.

En otros términos: en muchas industrias se hace preciso ganar un buen porcentaje mientras el producto esté de moda, porque está en lo posible que venga pronto a anularle el sustitutivo. Amenaza al algodón la seda vegetal; ¿podría alguien asegurar que no está a punto de surgir una fábrica que desplace la seda artificial, como ésta ha desplazado en buena parte el algodón?

El ferrocarril desplazó a las diligencias, matando una industria en sus tiempos poderosa. El automóvil amenaza seriamente al ferrocarril. Es de esperar que llegue otro invento humano a hacer viejo e inútil el automóvil. ¿La aviación? Sería harto imprudente decir que esto no sea posible.

Antiguamente, montar una fábrica y acreditarla era crear la riqueza de una familia para tres o cuatro generaciones; hoy, no. Hoy amenaza al capital el peligro de que una invención cualquiera eche abajo la solidez del negocio, desplazando continuamente la riqueza y el poder de unas manos a otras.

Hay que desechar amortizaciones largas; las máquinas envejecen rápidamente; los gastos cambian de una manera radical en pocos años; la vertiginosidad es una señal de los tiempos, y cuanto sea apartarse de este criterio es expuesto al fracaso.

No damos un gran valor al caso del azúcar; pero, no hace mucho, don Gustavo Gili, coincidiendo en esto con el parecer de otros

editores, reconocía que la revista de múltiple y abundante lectura está desplazando el libro. Es un ejemplo más. Unas veces porque cambian los gustos; otras, porque aparecen en el mercado nuevas creaciones, lo cierto es que hay que ver muchas industrias como fatalmente destinadas a desaparecer en un plazo relativamente breve, y, por lo tanto, no hay duda que deben de ser ideadas con un margen remunerador, que proteja al capital ante la eventualidad de una vejez prematura.

El siglo ha de ser el siglo de la inestabilidad de las cosas, y hay que actuar económicamente, procurando marchar a compás del progreso, para no rezagarse lamentablemente. Muchos de los males de España provienen de haber andado despacio, cuando los demás, dándose cuenta del curso de la vida, procuraban galopar.



NAVEGACIÓN

Ventas de buques

La Shipping Board de los Estados Unidos, según noticias de Washington, ha comunicado a la comisión comercial del Senado norteamericano que ha acordado la venta de los buques de la United States and American Lines a la Compañía Paul Chapman, de Nueva York. La noticia agrega que la Shipping Board dará cuenta a dicha comisión de las razones que la han decidido a aceptar la oferta de la Compañía adquirente.

La al parecer simple noticia nos revela el malestar que en las industrias de mar padecen los Estados Unidos, a despecho de sus progresos marítimos. Es un hecho que la industria naviera requiere una organización impecable para no convertirse en una ruina, aun en aquellos países mejor dotados para sostener una preponderancia naval en el terreno mercantil.

Esto ha obligado a los españoles a reflexionar respecto a su situación marítimo-comercial. Tenemos ejemplos en casa dignos de estudio detenido. Poseemos compañías subvencionadas y compañías libres; económicamente, en mejor situación las libres que las que reciben el apoyo directo del Estado; pero unas y otras necesitadas de contacto y ordenación muy meditados, para que puedan prosperar con arreglo a los cuantiosos capitales en ellas invertidos sin que el Estado haya de transformarse en un comanditario que sólo esté obligado a satisfacer las pérdidas.

En otras ocasiones hemos hablado de la conveniencia de instaurar una ordenación naviera, a semejanza de la ordenación ferroviaria, al mismo tiempo que hemos patrocinado la organización del Crédito Marítimo, con el convencimiento de que la iniciativa privada, si halla recursos fáciles, sabrá vencer las dificultades que el negocio les ofrezca, mientras que una protección estatal invita a descansar demasiado en el auxilio ajeno, atrofiando las facultades creadoras.

La Shipping Board, a pesar de todas las protecciones, no ha sido un éxito; empresas hallaríamos cerca de nosotros donde la ayuda de los Poderes públicos ha anquilosado su desenvolvimiento normal. Otras que han luchado sin esperanza de amparo oficial, forzadas a sostenerse con sus elementos propios, han obtenido mejores resultados que las protegidas. Es un ejemplo que no debe olvidarse al tratar del problema naviero en España.

Pocos buques y modernos; nada de grandes naves, por ahora; son preferibles buques de coste reducido, de mucho andar y que faciliten al comercio un transporte rápido de personas y mercancías. Buques de turismo, pero sin aprovechamientos, contruidos ex profeso, de modo que respondan por entero a su misión de hoteles flotantes.

Poco importa que en las cifras totales de

tonelaje no ocupemos lugares preeminentes; lo interesante es poseer un tonelaje que navegue con los solos descansos impuestos por la necesidad de reparar máquinas, pintar cascos y conservar del mejor modo posible el utillaje a flote. Con un tonelaje anclado, estorbando en dársenas, acabaríamos por hacer el papel de figurones en la vida marítima, y el comercio lo que quiere es movimiento y acción, nada de quietud y reposo.

Por lo menos, esto es lo que creemos en la actualidad más conveniente para nuestro país.

Las comunicaciones marítimas

El Gobierno ha estudiado y aprobado las condiciones del concurso de comunicaciones marítimas.

Según la referencia oficiosa, se sostienen las cuatro líneas actuales, que son: Norte-Cuba-Méjico; Mediterráneo-Argentina; Mediterráneo-Cuba-Nueva York, y Mediterráneo-Puerto Rico-Centroamérica.

Además se creará un servicio especial a Filipinas y Pacífico, con características distintas a las de las líneas de América.

Para el servicio Mediterráneo-Argentina se irá a la construcción de unidades grandes y en las otras tres líneas americanas se completarán los barcos.

La diferencia entre los servicios de América y los de Filipinas y Pacífico consistirá en que se dará preferencia en aquéllos al pasaje sobre las mercaderías, y en éstos, a la inversa.

La línea de Fernando Poo quedará unida a los servicios de soberanía, lo mismo que los de Baleares y Canarias.

NOTAS FINANCIERAS

Consultas sobre valores

El alza de los Azúcares se atribuye en Bolsa al propósito de distribuir un dividendo a cuenta a las acciones ordinarias. Convenientemente autorizados, podemos desmentir rotundamente tal supuesto propósito, en el que no se ha pensado siquiera.

Eso no obstante, la marcha del negocio azucarero es buena, y ello justifica que haya alguna mayor demanda de esos títulos en Bolsa.

—Parecen en suspenso las gestiones para la emisión del próximo empréstito de Deuda ferroviaria, y seguramente hasta que pasen unos días y el ministro de Hacienda esté restablecido, no se pondrá en marcha el asunto. Las cotizaciones en Bolsa parece aconsejar que la emisión se haga al 5 por 100, ya que el 4 1/2 cotiza a 95, y habría que rebajar bastante el tipo de emisión para asegurar el éxito de la operación; pero no se sabe si, al fin, se convencerán de ello en las esferas oficiales, donde se prefería, como es natural, el 4 1/2.

—El empréstito que hará el Ayuntamiento de Madrid se cederá al público al tipo de 91, porque el concurso versa tan sólo sobre el precio del seguro que cobrará la entidad que asegure la operación.

Tabacos y Timbre

Durante el mes de enero último se recaudaron por Tabacos 36.218.415,11 pesetas, y por Timbre, 24.687.639,95, contra 36.086.562,66 y 24.368.491,62 pesetas, respectivamente, en igual mes del año anterior, en aumento, por consiguiente, de 131.852,45 pesetas en la primera renta y de 319.139,33 en la segunda.

Una distinción

Ha sido objeeto de distinción muy merecida D. Nicanor de las Alas Pumariño, director del Banco Asturiano, con la Gran Cruz del Mérito Agrícola. Felicitamos al distinguido banquero.

Las potasas de Calatayud

Se dice que el informe sobre estos yacimientos es en extremo favorable. Los terrenos los posee el Banco de Bilbao, y se preparan cuatro sondeos.



Información Teatral

Español

Cancionera y Rondalla, las dos magistrales obras de los Quintero, siguen representándose con gran aplauso.

En breve, estreno de *Las hogueras de San Juan*, drama en tres actos, original de D. Juan Ignacio Luca de Tena.

Centro

La admirable comedia de José León Paganó, *Cartas de amor*, de interesante argumento, se representa cada vez con mayor éxito. En ella la genial actriz Camila Quiroga pone de relieve sus excepcionales dotes artísticas.

El cuadro flamenco y el *cantaor* Pena (hijo) son ovacionadísimos, así como los principales artistas que forman el elenco de esta grandiosa compañía, que deslumbra por los grandes atractivos y los admirables decorados que presentan en todas las obras.



Teatro Fontalba.—«Las Hilanderas», de Federico Oliver y maestro Serrano, estrenada con éxito grandiosísimo.



Centro.—Una escena de la comedia «Romance».

Alkazar

Con *La tatarabuena* y *La Cárcel Modelo* se viene sosteniendo el cartel de este elegante teatro, que en breve estrenará una obra de aplaudidos autores, de la que tenemos muy buenas noticias.

Reina Victoria

Cuento de aldea, la inspirada y bellísima obra nueva de Luis Fernández Ardavin, obtiene cada día mayor éxito. Sus admirables intérpretes, Josefina Díaz de Artigas y Santiago Artigas, son ovacionados con caluroso entusiasmo en todas las representaciones.

Brevemente se estrenará un intenso y emocionante drama de Emilio Barisso.

Los estrenos de las obras del repertorio de esta excelente compañía se celebrarán los lunes, miércoles y viernes.

Price

La orgía dorada y *El mantón español* son las obras que actualmente figuran en el cartel de este simpatiquísimo teatro, en el que abundan las caras bonitas y donde se presentan las obras con el lujo y fastuosidad acostumbrados en los espectáculos de la compañía de Velasco.

Fontalba

Continúan contándose por llenos las representaciones de la aplaudidísima zarzuela *Las hilanderas*, de Federico Oliver y del excelso maestro José Serrano, que es ovacionado diariamente con el cantante Fino Folgar.

Cómico

La compañía de Rosarito Iglesias sigue actuando con gran éxito en este teatro y representándose la aplaudidísima obra *¡Mira qué bonita era!*, en la que obtienen grandes ovaciones la señorita Iglesias y el primer actor y director Carlos Baena.



Alkazar.—Una escena de «Gorito el castigador».

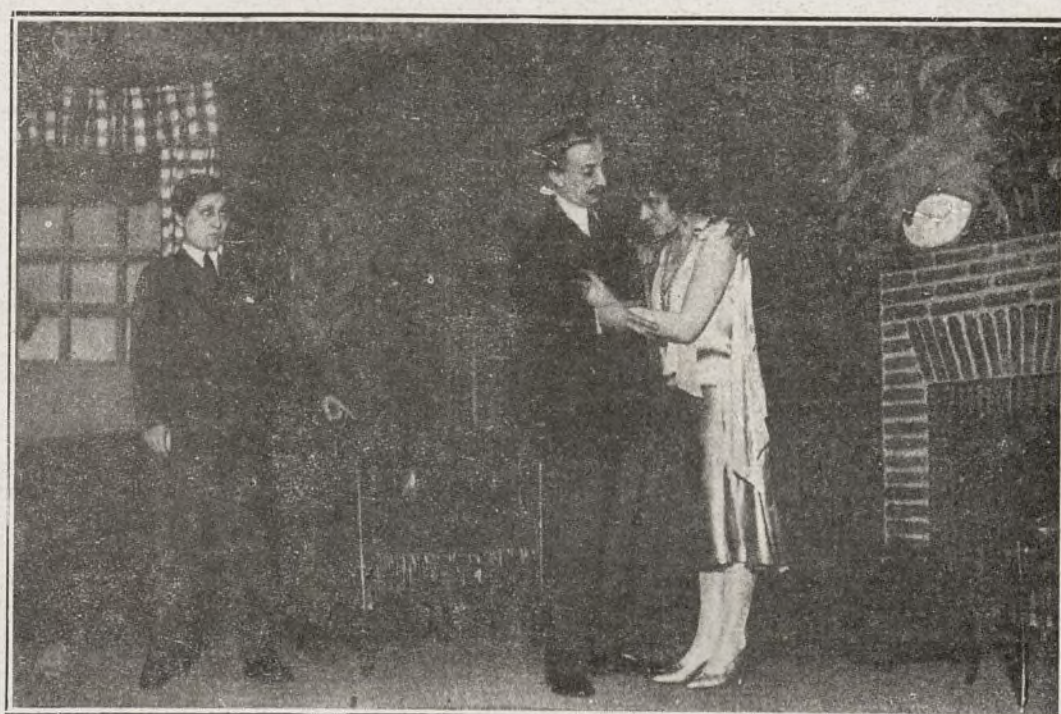

Eslava.—Una escena de la primorosa comedia «Alicia sienta la cabeza».



PARA HOMBRES

Ayer ventrudo, hoy enjuto,
es que ahora uso
la faja de **Justo**

JUSTO JUAN
Carmen, 10.-Madrid

ULLOA

OPTICO

Carmen, 14

MADRID

LA HISPANO SUIZA

FABRICA DE AUTOMOVILES

Coches de turismo - Omnibus - Camiones
Motores marinos - Motores para la aviación

Características del insuperable nuevo 6 cilindros 20 HP.:

MOTOR. De seis cilindros de 85 mm. de diámetro por 110 de carrera, fundidos en un solo bloque.

CIGÜEÑAL. Perfectamente equilibrado sobre siete cojinetes.

VALVULAS. Al fondo de las culatas y accionado por el árbol de levas colocado encima de ellas.

ARBOL DE LEVAS. Accionado por un eje vertical y dos pares de piñones cónicos con dientes en espiral.

ENGRASE. A presión de los cojinetes del cigüeñal, bielas y árbol de levas, asegurado por una bomba colocada en el cárter.

EMBOLOS. De aluminio y enfriamiento del cilindro por circulación de agua mediante una bomba centrífuga y ventilador.

ENCENDIDO. Por doble dispositivo especial **DELCO** y de dos bujías por cilindro alineadas en las caras laterales del bloque.

EMBRAGUE. De platillo único, prensado entre dos discos de **RAYBESTOS** y funcionando en seco.

CAJA DE VELOCIDADES. Fija al cárter del motor: lleva tres velocidades y una marcha atrás por doble tren desplazable.

PUENTE POSTERIOR. De palastro embutido y el par cónico es de dientes en espiral Gleason.

FRENOS. En las cuatro ruedas. El pedal obra sobre los cuatro mediante un servofreno, y la palanca de mano solamente sobre los frenos de las ruedas traseras. Un diferencial sirve para equilibrar el esfuerzo de frenado en las ruedas.

Avenida Conde Peñalver, 14 :: Teléfono 16067

M A D R I D

DISPONIBLE

Banco Urquijo

MADRID

Agencias: Puente de Vallecas y Alcalá de Henares

CAPITAL: 100.000.000 de pesetas

DIRECCION TELEGRAFICA Y TELEFONICA: URQUIJO

Correos: Apartado 49

Domicilio social: Calle de Alcalá, núm. 55

TELEFONOS: Oficinas, 12840 Gerencia, 12849

BANCOS FILIALES

Banco Urquijo Catalán (Barcelona).—Capital, 25 millones, totalmente desembolsado.

Sucursales en Girona, La Bisbal, Mataró y Palamós.

Banco Urquijo Vascongado (Bilbao).—Capital, 20 millones, Desembolsado, 50 por 100.

Sucursal en Vitoria.

Banco Minero Industrial de Asturias (Gijón).—Capital, 10 millones. Desembolsado, 50 por 100.

Sucursal en Candás.

Banco Urquijo de Guipúzcoa (San Sebastián).—Capital, 20 millones. Desembolsado, 65 por ciento.

Sucursales en Irún y Biarritz.

Banque Française et Espagnole (69, rue de la Vitoire-Paris). Capital, 40 millones de francos. Desembolsado, 25 por 100.

Operaciones de carácter bancario.—Compra y venta de valores en las Bolsas de España y del extranjero.—Descuento y cobro de cupones y títulos amortizados.—Descuento y cobro de letras.—Giros y cartas de crédito.—Custodia de valores, metales preciosos y alhajas.—Cuentas de crédito con garantía de valores nacionales.

Cuentas corrientes en pesetas, abonando intereses según la escala siguiente:

2	por 100 al año en las cuentas a la vista.
2 1/2	— — — a tres meses.
3	— — — a seis —
3 1/2	— — — a un año fecha.

También abre cuentas corrientes en moneda extranjera, abonando intereses de 2 a 4 por 100, según sus clases y condiciones

LA MUNDIAL

SOCIEDAD ANONIMA DE SEGUROS
Domicilio: Mayor, 8. MADRID

Capital social: 1.000.000 de pesetas suscrito, 505.000 desembolsado.

Autorizada por Reales órdenes de 8 de julio de 1909 y 22 de mayo de 1918.

Efectuados los depósitos necesarios.

Seguros mutuos de vida.

Supervivencia, previsión y ahorro.

Seguros de accidentes ferroviarios.

Aprobado por la Comisaría de Seguros.

LA EQUITATIVA

FUNDACION ROSILLO

Domicilio Social: Alcalá, 71. (Edificio de su propiedad) MADRID

OFICINAS AUXILIARES:

BARCELONA: Vía Layetana, 54 (Edificio de su propiedad).—BILBAO: Gran Vía, 3

SEVILLA: Ríoja, 17

SEGUROS SOBRE LA VIDA

Individuales y de grupos

Ahorro intensivo

SEGUROS CONTRA INCENDIOS

Muebles, inmuebles y cosechas

AGUSTIN RUIZ CONEJO

Especialista en temple a la gelatina

Pintura al óleo, Barniz, Porcelana y

demás procedimientos.—Revocos e

Imitaciones de todas clases

Pintura y restauración de toda clase

de muebles

Pintura especial sobre estuco

Verónica, 13 y 15, 2.º izquierda

Teléfono 12824

PORTILLO FOTOGRAFO

Concepción Jerónima, 3. - MADRID

TELEFONO 16240

CASA ESPECIALIZADA EN TRABAJOS INDUSTRIALES :- RETRATOS Y BODAS A DOMICILIO :- BANQUETES Y GRUPOS EXCELENTE TRABAJO EN AMPLIACIONES Y TODO LO CONCERNIENTE A FOTOGRAFIA :- PRECIOS REDUCIDOS :-

ESTUDIO:

CONCEPCION JERONIMA, 3

LA ILUSTRACION

MODERNA

DE ECONOMIA Y FINANZAS

BANCA - SEGUROS - FERROCARRILES - TRANVIAS - ELECTRICIDAD - MINERIA

METALURGIA - NAVEGACIÓN - OBRAS PÚBLICAS - CONSTRUCCIÓN - AGRI-

CULTURA - GANADERIA - INDUSTRIA - COMERCIO Y FOMENTO DEL TURISMO

Suscripción en España: Año, 12 Ptas.—Extranjero, 15 Ptas.—Número suelto, UNA Pta.

Delegaciones en París-Londres-Berlín-Buenos Aires y Nueva York
Corresponsales en las principales capitales de Europa y América y en todas las provincias de España

Redacción y Administración:

CUESTA DE STO. DOMINGO, NUM. 18. 1.º :- TELEFONO 17066 :- MADRID

Imp. Cervantina, Nuncio, 17. Teléfono 71251. Madrid