

LA ILUSTRACIÓN MODERNA



REVISTA IBERO-AMERICANA
ECONOMIA-FINANZAS-TURISMO

SEGUNDA EPOCA

JULIO DE 1929

AÑO III - NÚM. 22



EXCMO. SR. D. RAMON SANTILLAN
Ultimo Gobernador del Nuevo Banco Español de San Fernando,
y primero del Banco de España.

EL CENTENARIO DEL BANCO DE ESPAÑA

El día 9 del actual se cumplió el primer centenario de la fundación del Banco de San Fernando, creado por Real Cédula de 9 de julio de 1829, con 60 millones de reales de capital, en 30.000 acciones de 2.000, y su duración treinta años.

Dicho Banco se fusionó en 1847 con el de Isabel II, transformándose en el Nuevo Banco Español de San Fernando, y en 1856 cambió esta denominación por la actual de Banco de España.

Con este motivo se celebraron en dicho día varios actos. El primero tuvo lugar en la iglesia de San José, donde a las nueve de la mañana se celebró una misa en sufragio de los funcionarios fallecidos. Por la tarde, a las seis, se ofreció un *luch*, al que fueron invitados por el Consejo de gobierno del Banco, el presidente del Gobierno, el ministro de Hacienda (que no asistió por encontrarse ausente dicho día), y varios consejeros y directores de los principales Bancos que funcionan en Madrid, así como algunos altos empleados de Hacienda, agentes de Bolsa y todo el personal que presta sus servicios en el Banco de España.

El general Primo de Rivera y los invitados fueron recibidos por el gobernador del Banco, señor Vergara, y los subgobernadores, señores Belda y Montalvo, acompañados por la mayoría de los consejeros, entre los que recordamos a los señores González Pintado, Rolland, conde de Limpías, marqués de Amurrio, conde de Gamazo, Sáinz, Pastor y García Tude-

la, y por los altos empleados señores Adaro, Belda y Méndez de San Julián, Burgos, García Borrón y García Ciudad.

Los funcionarios hicieron una calurosa ovación al presidente del Gobierno, al pasar por las galerías del edificio para dirigirse al salón de Juntas generales, donde se obsequió espléndidamente a todos los invitados, después de haber visto la admira-



Edificio del Banco de España



Salón de Consejos

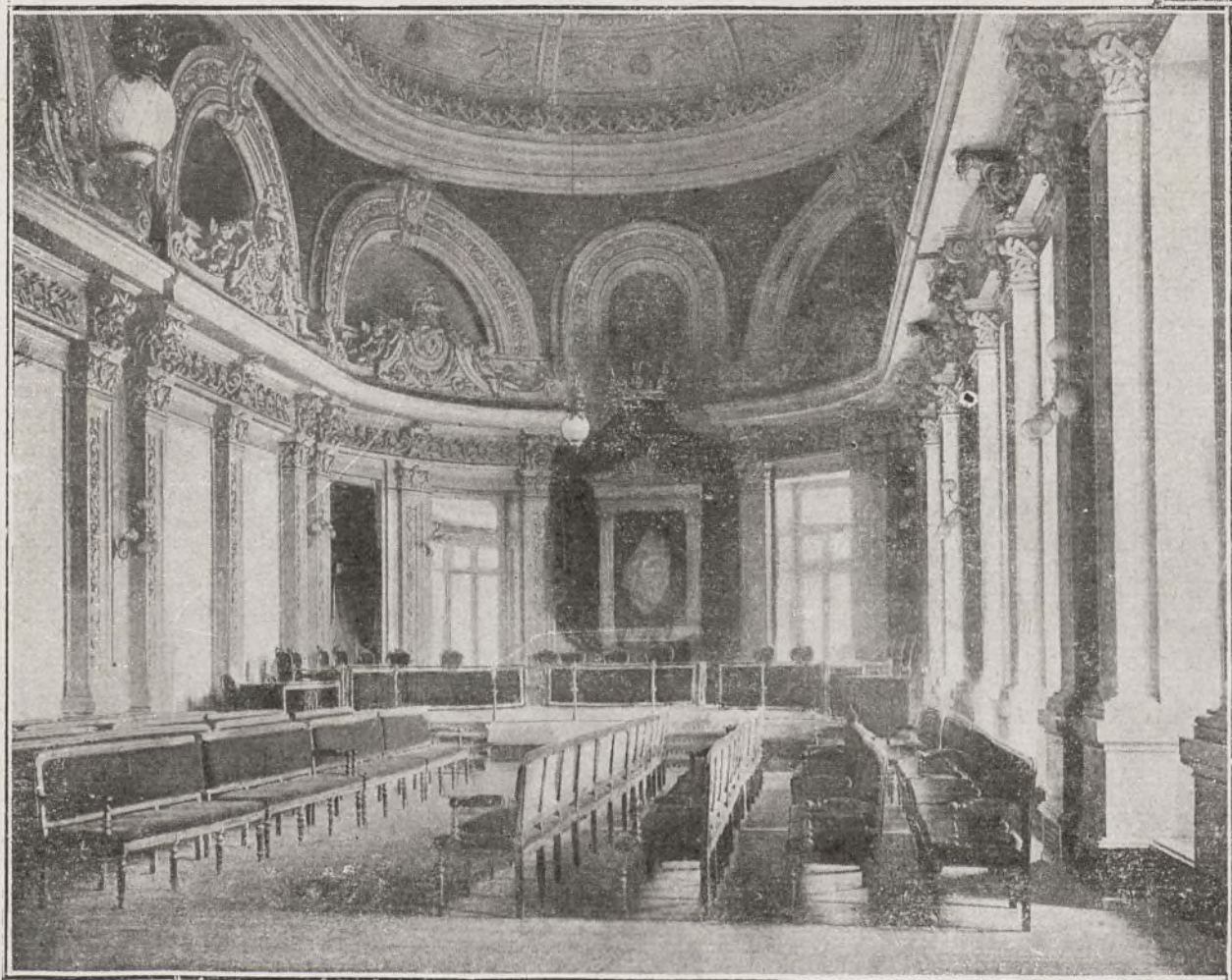

Salón de juntas generales

ble maqueta del proyecto de reforma y ampliación del Banco, al ser derribadas las dos casas contiguas de la calle de Alcalá, cuyas obras comenzarán en septiembre u octubre y terminarán, según se calcula, dentro de cuatro o cinco años, siendo su coste total aproximado unos 12.000.000 de pesetas.

El subgobernador primero, don Francisco Belda,



Sala de Comisiones

marqués de Cabra, pronunció un brillantísimo discurso conmemorativo del centenario que se celebraba, y dijo que se congratulaba en declarar que gracias a la honorabilidad y al espíritu fraterno de todos los empleados y de todos los consejeros del Banco de España, a través de los años, ha podido éste exteriorizar inmaculada vida crediticia, que es a la vez la vida del crédito de España, y recordó una anécdota de los tiempos de don Antonio Cánovas del Castillo. En cierta ocasión estaba el Gobierno algo preocupado por la necesidad de renovar un crédito de 50 millones de pesetas en el extranjero, y advirtió bastantes dificultades para ello; el Banco de España medió en el asunto y resolvió todos los inconvenientes, por lo que aquel ilustre estadista declaró terminantemente que el Gobierno ya no abriría más créditos en el extranjero sino a través del Banco de España.

Se congratuló de la manifestación de simpatía que acababa de hacer el personal de la casa, dedicando frases de alabanza para los cobradores del Banco de España, cuya acrisolada honradez y disciplina evitó una crisis peligrosa, cuando en 1922 surgió la huelga de empleados de la Banca, y pidió una condecoración especial para estos funcionarios integérrimos.

Al terminar su discurso el señor Belda fué aplaudidísimo.

El presidente del Gobierno comenzó a hablar, entre salvas de aplausos, dando las gracias al Consejo del Banco por su invitación y por las muestras de deferencia de que había sido objeto, congratulándose en acudir al Banco para adherirse a la conmemoración centenaria, y añadió que, efectivamente, como había

dicho muy bien el señor Belda, la vida crediticia del establecimiento era la vida de España, durante un siglo. Reconoció las virtudes ciudadanas y brillante actuación del personal del Banco, del que dijo que debía ser considerado

como elemento semi-oficial, por lo que el Gobierno había acordado conceder para distribuir las entre los empleados, cien cruces del Mérito Civil, reconociendo asimismo que la labor del Banco de España ha sido beneficiosa para el crédito público nacional, por lo que debe ir siempre unido el nombre del establecimiento al grado de prosperidad de la economía y las finanzas del país y ostentar con toda justicia el Banco la denominación de España, haciendo votos para que continúe pujante su prosperidad económica.

Al finalizar su discurso fué calurosamente aplaudido.

Al personal del Banco se le ha concedido una gratificación especial,

que se ha distribuido proporcionalmente entre sus empleados.

Entre los que concurrieron al acto figuraban el gobernador del Banco Exterior de España, señor González Oliveros; el del Banco Hipotecario, señor Lorente; el director general del Banco Hispano Americano, señor Moreno; el del de Vizcaya, señor Roy; el del Banco de Bilbao, señor Cervera; el del Banco de Crédito Local de España, Banco Industrial, Banco Español de Crédito, Banco Cooperativo de Industria y Comercio, señor Wagener, y de todas las entidades bancarias establecidas en Madrid; los directores generales de Tesore-

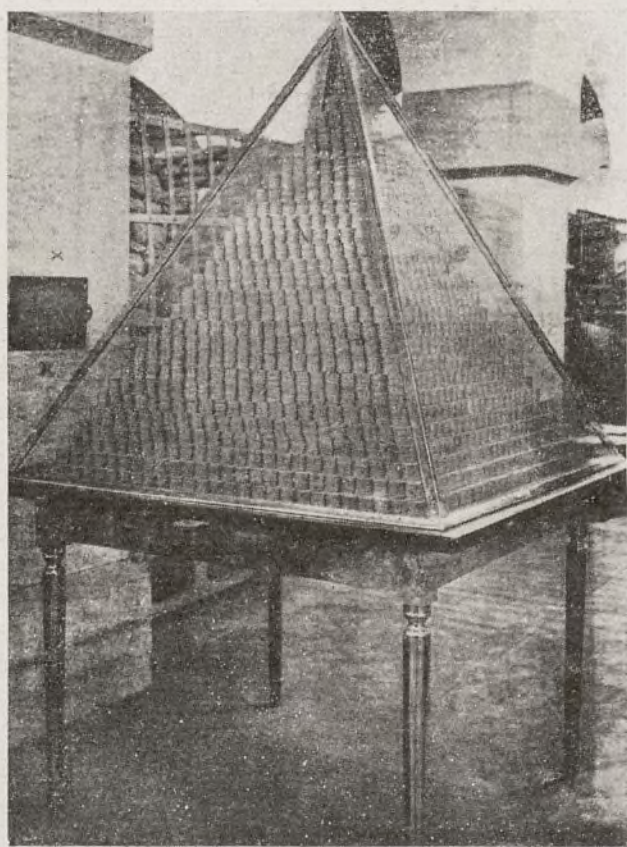

Caja reservada de metálico.— Pirámide de monedas de oro de 100 pesetas que suman 10.000.000 de pesetas y cuyo peso total es de 3 toneladas y media

ría y Deuda, los síndicos de las Bolsas de Madrid y Barcelona, señores Peláez y Navarro, respectivamente; varios agentes de Bolsa, y todos los funcionarios del Banco de España.

Para terminar diremos que no hay empresa de importancia que no tenga a su lado al Banco de España, cuanto lo consienten sus estatutos; no hay movimiento de negocio y aliento de trabajo, o necesidades de la vida mercantil, a los que no preste el auxilio necesario. Cada día se extiende más y más la confianza y el cariño con que el país distingue al Banco de España, mostrándose orgulloso de él, y éste ha sabido responder constantemente a los requerimientos de la vida económica nacional.

Enviamos nuestra sincera felicitación a las altas personalidades que gobiernan el Banco de España, y a todos cuantos en él trabajan, nuestra sincera y entusiasta felicitación, deseando que esta prestigiosa entidad continúe, al entrar en el segundo siglo de su creación, su brillante historia, poniéndola a la cabeza de los establecimientos de más crédito del mundo.



Busto del Excmo. Sr. D. José Echegaray, erigido por el Banco de España, (Obra del ilustre escultor Collaut Varela)

LAS SUCURSALES DEL BANCO DE ESPAÑA

Sabido es que esta importante y antigua entidad de crédito fué la primera que para dar facilidades al público estableció sucursales, que cada día se han ampliado más hasta el extremo de que no queda capital de provincia, ni población importante, que no tenga su correspondiente sucursal.

Al principio solían establecerse en algunos inmuebles que eran alquilados y a veces adquiridos por el Banco de España, pero como cada día es mayor el movimiento y las operaciones que se realizan en estas sucursales y más numeroso también el público que a ellas acude, ha habido necesidad de construir edificios grandes y espléndidos, que reúnen todas las condiciones necesarias que requieren estos establecimientos.

Hace unos meses fué inaugurado el de Sevilla, situado en el mejor sitio de la bella capital andaluza, en la plaza de San Francisco, esquina a



Sevilla. — Edificio del Banco de España.

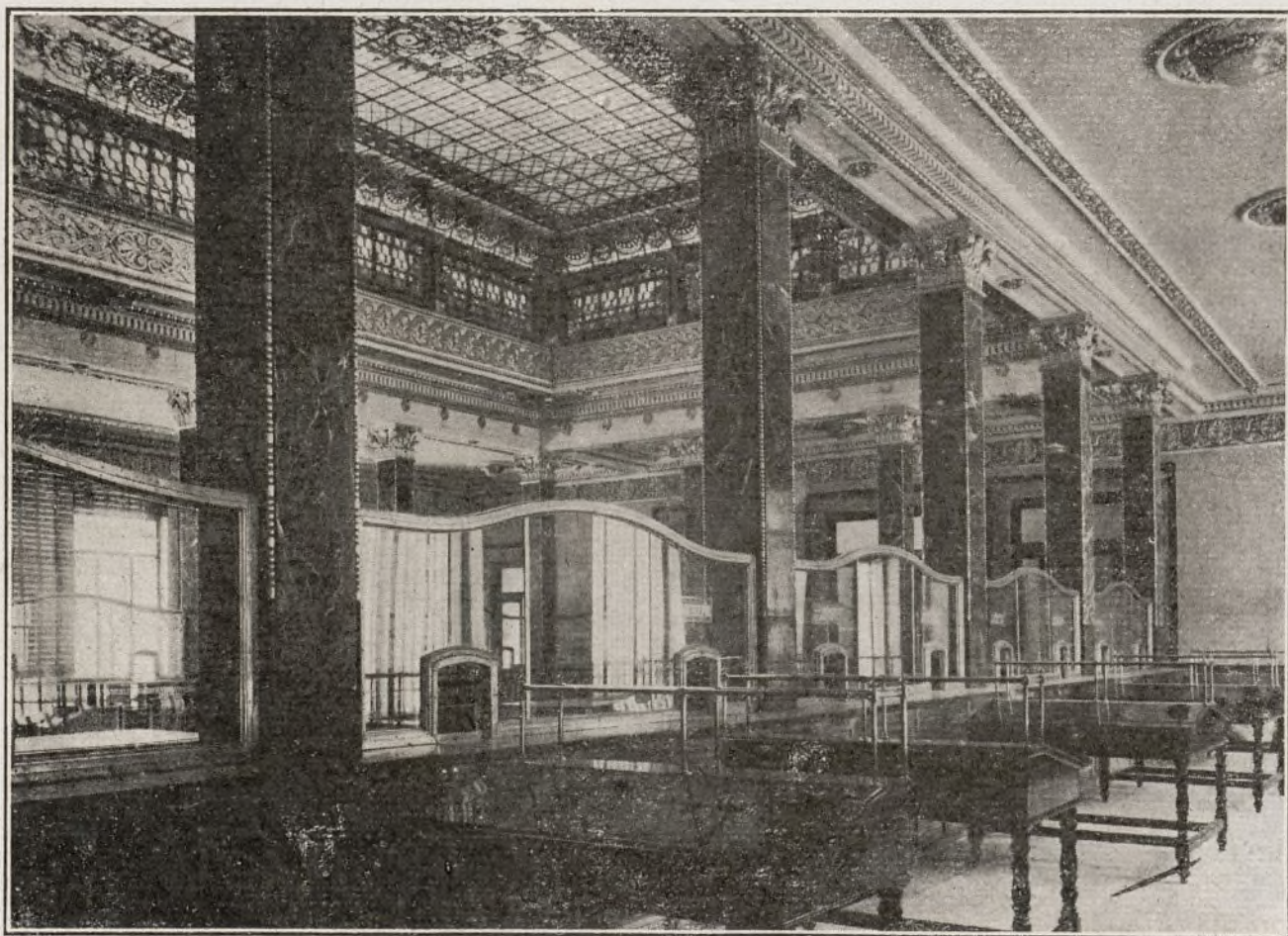

Sevilla.—Interior de la sucursal del Banco de España.

la calle de Cánovas, y por lo tanto próximo al Ayuntamiento.

De su grandiosidad y magnífica instalación pueden dar una ligera idea los dos grabados que publicamos, uno del exterior, cuya arquitectura es admirable, y otro del patio de operaciones, que es elegante, cómodo y de gran amplitud.

En Barcelona se va a construir en breve un soberbio edificio para la sucursal del Banco, y esperamos poder ofrecer a nuestros lectores las fotografías de los proyectos, que han estado expuestos en la Ciudad Condal.

También reproducimos en esta misma página el edificio de la sucursal del Banco en Vi-

Impreso en papel fabricado expresamente para esta ILUSTRACION por la Casa Viuda de Layana, de Valencia.

toria, que es de gran severidad, y en la cubierta de este número el que será inaugurado muy pronto en Tarragona, que como podrá apreciarse por el grabado resulta majestuoso.

En números sucesivos seguiremos publicando, en la cubierta o en otras páginas, las fotografías de los edificios de las principales sucursales del Banco de España, que, como irán apreciando nuestros lectores, reúnen cuantas condiciones son necesarias para el fin a que se destinan, como son seguridad, higiene, comodidad y confort para el público y los empleados.

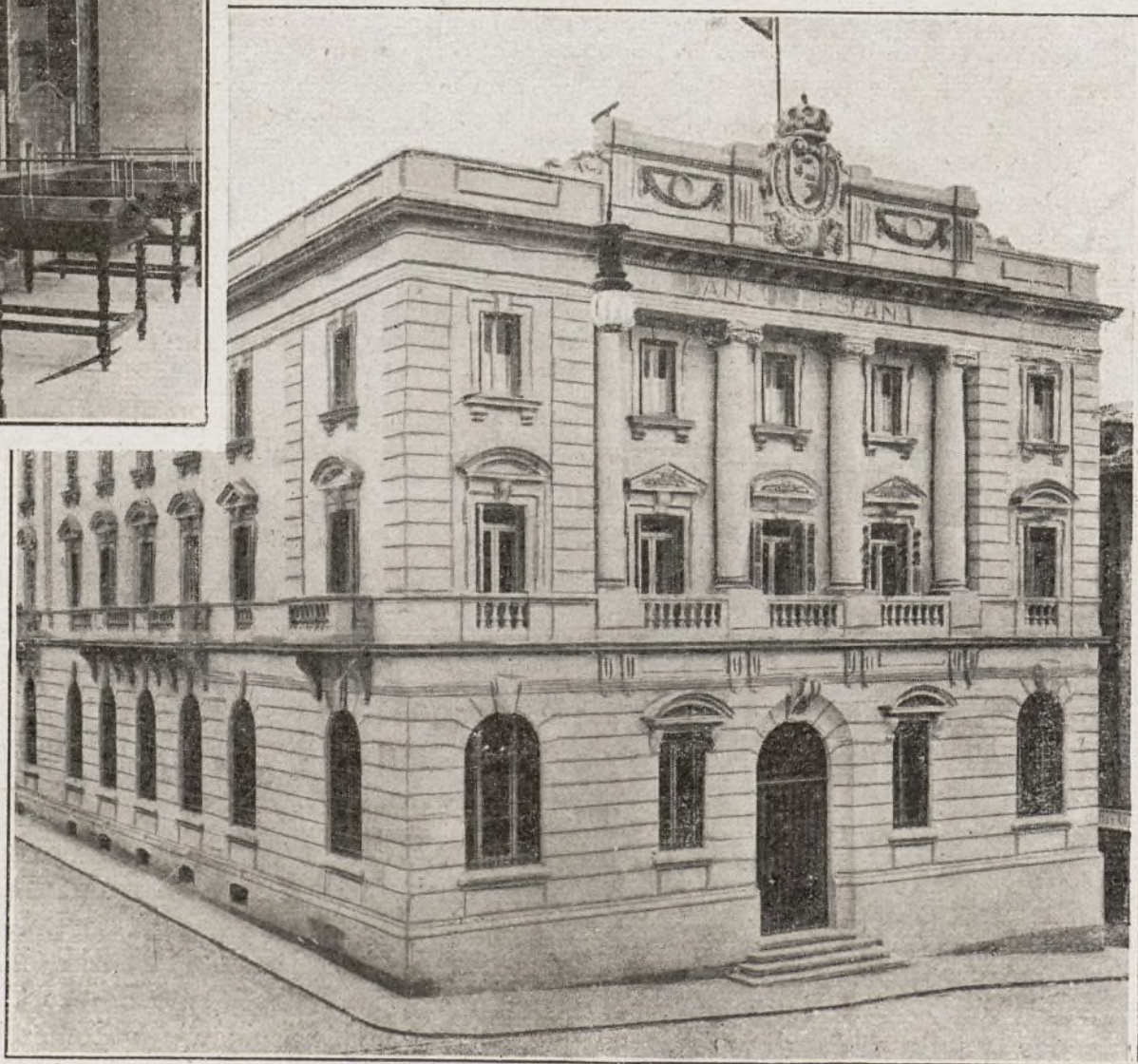

Vitoria. — El Banco de España.



CRONICA FINANCIERA

LA CUESTION DEL ORO

No es de ahora precisamente, sino que desde hace ya largo tiempo se viene discutiendo con apasionamiento la batallona y nunca bien aclarada cuestión del oro, pero sobre todo desde que dicho preciado metal ha desaparecido prácticamente de la circulación en casi todos los países, la discusión ha tomado caracteres de verdadero apasionamiento.

Fatalmente, debían chocar las opiniones y los razonamientos de los que reclaman la desaparición oficial de esta base-fantasma del sistema monetario y su reemplazamiento por otra cosa, y los de aquellos que defienden su conservación. Pero ¿por qué? Nadie ha podido contestar razonablemente a esta pregunta.

Los más prácticos, sin embargo, se resignan a mantener el oro como base monetaria; pero, al mismo tiempo, procurando que de las controversias salga el esclarecimiento de una cuestión más eficaz y más interesante, cual es la de saber, como es necesario en una economía bien ordenada, establecer la compatibilidad de los billetes de Banco con el oro.

A tal efecto es necesario considerar tres concepciones distintas: "el oro *standard*", "el oro de cambio *standard*" y "el oro *bullion standard*". Antes de seguir adelante creemos necesario definir el concepto y significación de estas palabras, que acaso no tengan la suficiente claridad para muchas personas.

El oro *standard* es la acuñación libre del oro, su circulación efectiva, el cambio permanente de los billetes contra el metal por el Banco de emisión al primer requerimiento de los portadores del papel-moneda.

El oro de cambio *standard* quiere decir la convertibilidad de los billetes por divisas cuyo valor sea equivalente al del oro, y, finalmente, el oro *bullion standard* significa la convertibilidad del billete en metal bajo forma particular, o sea que el Banco se emite no entrega oro amonedado, sino sólo en lingotes.

El primer sistema es el que se practicaba hasta el año 1914, y que tan buenos resultados había dado durante un siglo; el segundo, imaginado en el Extremo Oriente por los países que buscaban obtener ventajas tomando como base el oro sin poseerlo, es hoy el de las naciones que han realizado operaciones de cirugía monetaria, y que para asegurar su estabilidad han recurrido obligatoriamente a una moneda extranjera sana, y, en cuanto al tercer sistema, es el que Inglaterra adoptó en 1926 para asegurar la estabilidad de la libra esterlina sin peligro de ver escapar sus ingresos.

Estas simples indicaciones son suficientes para demostrar cuán profundas son las diferencias que existen entre los tres sistemas.

El primero es hoy día patrimonio de los países ricos y cuya economía general es sana. Los otros dos no son más que expedientes que tienen por objeto el impedir, por ingeniosos artificios, que el papel-moneda se envilezca, ya sea porque el instituto emisor no posea una cobertura metálica suficiente, o bien porque tenga razones para temer que los movimientos aspiratorios de origen exterior arrastren consigo esta cobertura.

Indudablemente, no deja de haber mucho exceso de celo en los partidarios del "oro de cambio *standard*" o del "oro *bullion standard*", cuando, en su deseo de desdeñar el "oro *standard*", lo presentan lleno de inconvenientes imaginarios, y, por el contrario, se esfuerzan en probar los beneficios de los otros dos sistemas. Así, los defensores del "cambio" o del "*bullion*" aducen toda clase de argumentos para tratar de demostrar que el público prefiere el papel-moneda a la moneda misma, haciendo resaltar que en los Estados Unidos el oro es muy raro en la circulación, poseyendo este país, como efectivamente posee, cantidades enormes de este metal, y siendo así que el sistema del "oro *standard*", allí vigente, permite a cada uno procurárselo cuando desee, y hacen constar también, en defensa de su tesis, que en Suiza, el Banco Nacional ofreció el año pasado el metal amarillo y, no obstante, el público no se precipitó en las taquillas para obtenerlo.

Pero, afirmese lo que se quiera y preséntese la cuestión como se presente, es un verdadero error decir que los simples particulares desdeñan el oro, pues si, efectivamente, parecen desdeñarlo en Suiza y en los Estados Unidos, es porque tienen la certeza de que existe en cantidad suficiente en las cajas de los Bancos, para procurárselo, si tal es su voluntad, en el momento que lo deseen.

Pero las leyes económicas raras veces están basadas en otra cosa. Si la opinión fuera tan indiferente como aquéllos pretenden hacer ver, al reembolso del papel-moneda, el cambio no existiría y la inflación no produciría los efectos que produce sobre los precios.

EL C. DE S.

Ferrocarriles y Tranvías

Electrificación de ferrocarriles

Se ha firmado en Bilbao un convenio entre las Sociedades Españolas de Construcciones Babcock & Wilcox, Compañía Euskalduna de Construcción y Reparación de Buques, y Banco de Vizcaya, con un grupo eléctrico extranjero integrado por la International General Electric Co., de Schenectady, y la Alsthom francesa, en unión de la Sociedad Ibérica de Construcciones Eléctricas S. I. C. E., para la constitución de una Sociedad Española con un capital de 10 millones de pesetas, que se dedicará a la construcción de material ferroviario eléctrico en Bilbao.

La colaboración de estos grupos augura los más brillantes resultados, puesto que las entidades constructoras de material eléctrico que los constituyen figuran a la cabeza de este ramo de construcciones, y la nueva Sociedad contará con la garantía técnica y el pleno uso de las patentes de la General Electric Co.

En cuanto a las fábricas nacionales que entran en él, vienen dedicándose desde hace algún tiempo, como es sabido, a la construcción

de elementos mecánicos de locomotoras eléctricas.

Un nuevo ferrocarril internacional

El día 21 se verificará la inauguración de la línea internacional con Francia, entre Puigcerdá, en territorio español, y Le Tour de Carol, en Francia.

Esta línea une la de Ripoll-Puigcerdá con la del Midi francés, y con ella se establecerán trenes directos de Barcelona a París.

Asistirán al acto el ministro de Fomento de España y el ministro de Trabajos públicos de Francia, y ambos Gobiernos desean que el acto tenga la mayor resonancia.

Después de la inauguración se verificará una comida en Font Roméu, en territorio francés, como correspondencia a la que España dió a los elementos franceses que vinieron a la inauguración del ferrocarril del Canfranc.

Dirección general de ferrocarriles y tranvías

La Dirección general ha señalado la hora de las once de la mañana del día 3 de agosto de 1927 para la celebración del concurso de adjudicación del suministro y montaje de un puente-guía y tres grúas fijas en la estación

internacional de Canfranc, cuyo presupuesto total es de 162.000 pesetas.

Las proposiciones para este concurso se presentarán hasta las trece del día 29 de julio actual.

La cantidad que ha de consignarse previamente como garantía para tomar parte en el concurso será de 5.000 pesetas, pudiendo constituirse este depósito en títulos de la Deuda especial ferroviaria, que serán admitidos por su valor nominal; en efectos de la Deuda pública al tipo fijado por las disposiciones vigentes, o en metálico.

NOTICIARIO

Proyecto de Legislación industrial sobre marcas y patentes

La falta de espacio nos impide publicar, como era nuestro deseo, la interesantísima conferencia que acerca de este proyecto de legislación industrial dió en la Real Sociedad Económica de Amigos del País el ilustre auditor general de la Armada, D. Francisco Núñez y Topete.

En dicha conferencia ha explicado con admirables argumentos y todo género de detalles, cuanto se relaciona con la legislación de Marcas y Patentes, tratando de manera clara y precisa el asunto en cuestión, de suyo importantísimo, demostrando poseer el Sr. Núñez Topete una competencia admirable por todos conceptos y un profundo conocimiento sobre esta materia.

Enviámosle nuestra enhorabuena por su interesante trabajo.

BASCULAS - PUENTES. BALANZAS.
ARCAS PARA CAUDALES
S. TORNER Y C^{IA} BILBAO
Iparragirre 45 - TELEFONO 1248



VITORIA. - La Diputación de Alava



Excmo. Sr. D. Ladislao de Amézola y Aspizua
Gobernador civil de Alava

Durante los años de 1923 a 1928, la vida económica provincial de Alava, como la de las otras provincias vascongadas, ha sufrido un cambio extraordinario por el concierto y convenio celebrado con el Estado, acto que puso de manifiesto el patriotismo de las Vascongadas, prestándose a subvenir las cargas en la máxima medida que su potencialidad económica les permite, pero que encontraron justo y equitativo.

La provincia de Alava, que sólo contribuía por los cupos y conciertos anteriores con un millón escasamente de pesetas, hoy satisface al Tesoro 1.500.000 pesetas.

Actualmente se están estudiando nuevas bases de imposición contributiva, procurando no alterar el tradicional régimen administrativo. A este efecto está ya ultimando el estudio para la formación del catastro provincial y sostiene y anima a la Sociedad Ferrovías Alavesas para que desarrolle cuanto antes las comunicaciones ferroviarias de la provincia, habiendo subvencionado recientemente el proyecto de prolongación del ferrocarril vasco-navarro, explotado por el Estado, desde la estación de Villarreal, hasta la villa de Ochandiano (Vizcaya), que acortaría notoriamente el enlace directo entre Vitoria y Bilbao.

La Beneficencia ha sido muy atendida por la Diputación. Como Alava carecía de hospital provincial, procuró fomentar en los pueblos las Juntas de Caridad, cuya misión era atender las necesidades benéficas de los habitantes de su término, y a este efecto disponían de un fondo o capital, que se nutría con ingresos especiales, formando todos los años sus correspondientes presupuestos de ingresos y gastos que son aprobados por la Diputación. Pero como las citadas Juntas no alcanzan a cumplir todas las atenciones benéficas, la Diputación de Alava firmó un convenio con el Excmo. Ayuntamiento de Vitoria, que dispone de un magnífico hospital que es orgullo de la ciudad, por el que la Diputación envía al mismo todos los enfermos pobres de la provincia, y a los transeúntes que siendo naturales de otra, no se hallen en condiciones de ser trasladados a los de su naturaleza, habiéndose llegado a pagar por la Diputa-



Ilmo. Sr. D. Pedro Ortiz López de Alda
Presidente de la Excma Diputación de Alava

ción a la Junta directiva del mencionado hospital por el año 1928 la suma de 63.220 pesetas.

Otra de las atenciones benéficas de gran importancia por su carácter social y a la que también consagra la Diputación especialísima atención, es la Casa de Maternidad; hoy se ha instalado en el Pabellón construido especialmente junto al Asilo Provincial, quedando completamente independiente, próximo a la Casa de Expósitos y reservado.

También, y teniendo en cuenta los deseos del Gobierno de mejorar las condiciones higiénicas de la Nación, ha instalado el Instituto Nacional de Higiene, dotándolo de todos los elementos necesarios, y un inteligentísimo personal médico.

También subvencionan anualmente al Dispensario antivenéreo, a la Junta antituberculosa; a las Hermanitas de los Pobres y Religiosas Oblatas, por el fin benéfico y social con que tales Instituciones atienden, y a la Colonia escolar de Estibaliz, coadyuvando asimismo a la simpática obra de los homenajes a la vejez.

En carreteras, y con esto está dicho la atención que a ellas presta la Diputación alavesa, se invierte aproximadamente la cuarta parte del presupuesto, pues éste asciende en el presente año a 4.631.210,17 pesetas y dedica al servicio de carreteras 1.173.037 con 73 cts.

Contribuye, por lo tanto, al fomento del Turismo, pues todas sus carreteras, que miden 66 kilómetros, están admirablemente cuidadas, y hace generalmente algunas propagandas.

El plan de repoblación forestal ha llegado a su apogeo. Los viveros de Amurrio y Arriola, tienen una posibilidad de cuatro millones de plantas y el de Escalmendi, de nueve hectáreas de extensión superficial, producirá 50.000 plantones anuales de especies frondosas y 10.000 de frutales.

También atiende la repoblación natural de sus montes acotando parcelas, protegiendo éstos con alambradas, llevando colocados más de 250.000 metros de alambre de espino.

Tal es a grandes rasgos la inmensa y fructífera labor de esta Corporación que con tanto acierto preside nuestro querido amigo y paisano don Pedro Ortiz y López de Alda.

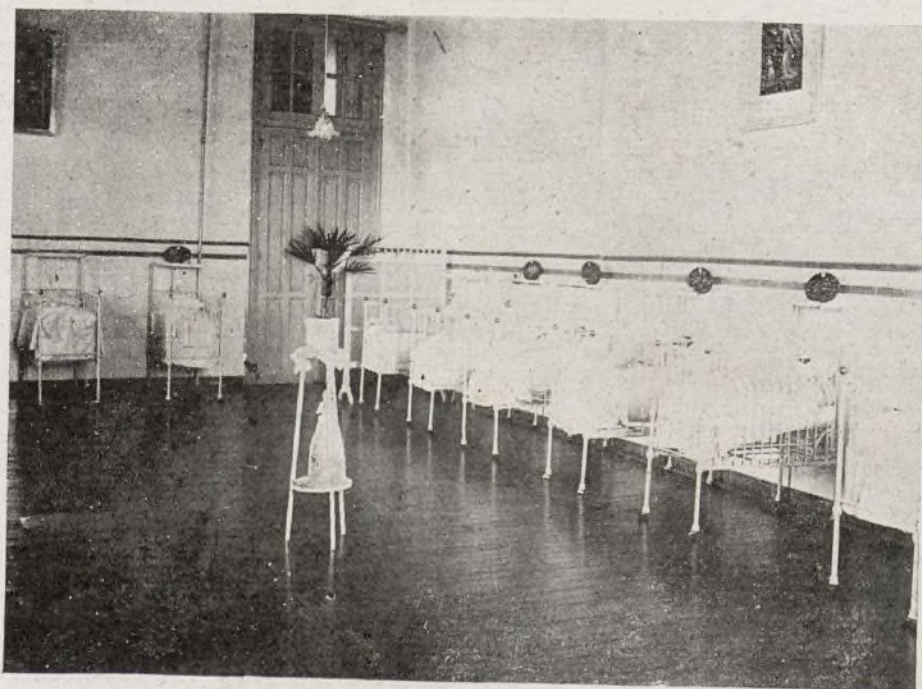

Asilo de Santa María de la Blanca: Una de las salas para niños

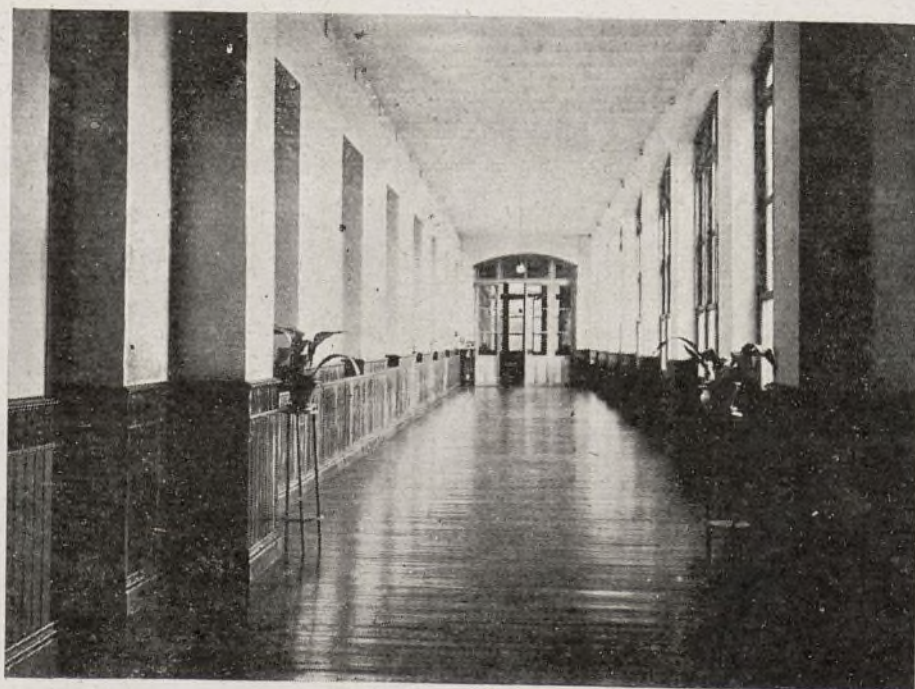

Galería del Asilo de Santa María de la Blanca

EL EXCMO. AYUNTAMIENTO DE VITORIA



Monumento a la batalla de Vitoria

Preside esta Corporación, el distinguido abogado, vitoriano de abolengo, don Guillermo Montoya y Eguinoa, presidente del Tribunal para niños, quien desde el primer momento puso todo su entusiasmo por colocar a la capital alavesa en las condiciones que por su belleza, aseo y pulcritud, le corresponde, y a este fin, secundado por sus compañeros de Concejo, se han ejecutado obras de pavimentación en aquellas calles que por su tránsito e importancia lo requieran; ampliada la actual plaza de Abastos, construido un nuevo Parque de incendios, dotándolo de magnífico material moderno; reforma de la Alhóndiga, estableciendo en ella cómodos depósitos de géneros para los comerciantes. Se han ejecutado obras importantes para la regularización y mejor aprovechamiento de los manantiales de Gorbeara, que abastecen la población, en forma que en pleno estiaje pueda contar la población con suficiente caudal de tan excelentes aguas potables, que la han colocado entre las primeras ciudades de España, por su salubridad e higiene, todo lo cual aunado a su bonancible clima, la convierten en inmejorable estación veraniega.

El Ayuntamiento en su plan de obras, no olvida aquellas que de un modo directo tienden al ornato público y, así, interpretando la máxima aspiración del vecindario, han sido derribados los viejos cuarteles que existían en lo más céntrico de la capital, habiéndose adjudicado la urbanización y aprovechamiento de sus solares a la Caja Municipal de Ahorros de Vitoria.

Se ha completado el Grupo escolar de la calle de la Florida, dotándolo de amplios claustros y patios de recreo, haciéndolo capaz para tres escuelas graduadas de seis secciones cada una, no obstante funcionar actualmente una graduada de niñas, de cuatro secciones, otra de niños de tres secciones y otra de párvulos de seis secciones.

Por otra parte, el actual gobernador civil Excmo. señor don Ladislao de Amézua, ha encauzado con gran acierto otro viejo problema, el cual es la construcción de la nueva estación por la Compañía de los Caminos de Hierro del Norte, y que según nuestras referencias será un hecho en breve plazo.

No terminaremos estas líneas sin dedicar un merecido elogio al magnífico Hospital que posee la ciudad,



Fachada del Ayuntamiento en la Plaza de Alfonso XIII

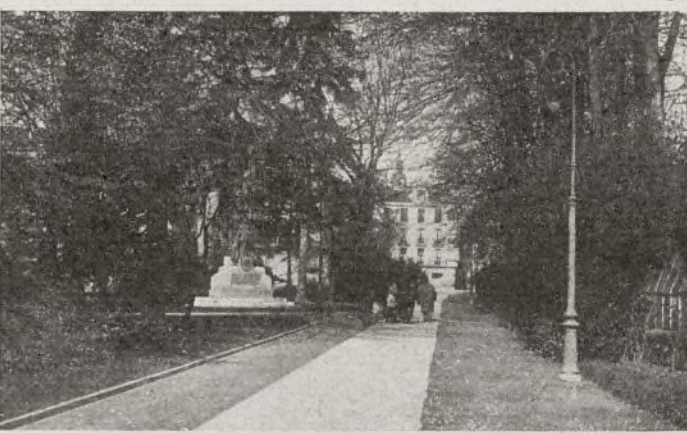

Parque de la Florida.—A la izquierda el Monumento a Dato



Nueva Casa de Correos

felicitando a su Junta directiva, muy especialmente a don Federico Carrero, sintiendo no haber podido publicar algunas fotografías de dicho establecimiento benéfico. También sentimos no poder honrar estas páginas con los retratos del admirable alcalde señor Montoya, y el de don Federico Carrero, a quienes como a cuantos señores forman la Corporación, tanto deben los vitorianos.



Calle de Dato

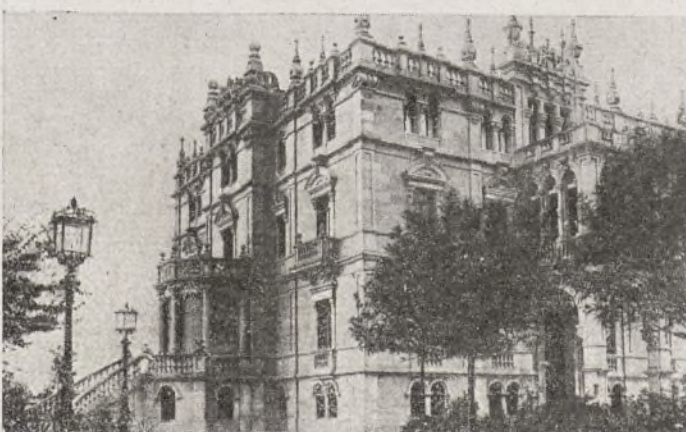

Uno de los palacios del Paseo de Fray Francisco



Paseo de la Senda

FIESTAS EN VITORIA

A primeros del próximo agosto celebra esta encantadora y hospitalaria ciudad las fiestas de la Virgen Blanca. El programa de festejos es de gran atractivo y las corridas de toros verdaderamente de interés, tanto por los diestros que en ellas tomarán parte, como por los toros que han de lidiarse.

Como todos los años estará concurridísima la bella capital alavesa y así continuará todo el verano por la magnífica temperatura que se disfruta durante toda la temporada.

No hay que olvidar que las vitorianas son todas lindísimas y que por lo tanto a todas horas y en todas partes se ven infinidad de caras bonitas.

También el bellissimo parque de La Florida, ese hermoso jardín de ensueño, contribuye a hacer más agradable la vida tranquila y placentera de esta preciosa capital, que tiene además unos alrededores sumamente pintorescos y deliciosos por sus magníficas y bien cultivadas huertas y abundantes aguas.

VIUDA E HIJOS DE HERACLIO FOURNIER

Fábrica de naipes en Vitoria

Casa fundada en 1870 por

HERACLIO FOURNIER

Naipes históricos iberoamericanos. Fabricado exclusivamente para las Exposiciones de Sevilla y Barcelona, 1929.

Esta baraja histórica, cuidadosamente editada, representa a los personajes que más sobresalieron en el descubrimiento y colonización del gran Continente americano durante los gloriosos reinados de Fernando V, Carlos I y Felipe II.

Este trabajo es producto de un minucioso estudio, siendo todo su contenido reproducción exacta de las monedas, armas, trajes, vasos, mazas, etc. etc., existentes en los Museos.

El reverso de los naipes representa el escudo de Carlos I rodeado de los escudos de Portugal y de las 22 Repúblicas americanas.

En cada baraja va incluido un folleto histórico y descriptivo. Esta baraja se podrá adquirir en el recinto de las Exposiciones. En Sevilla, en el Pabellón Vasco. En Barcelona, en el Palacio de Artes Gráficas.

LA CIUDAD DE FUENTERRABIA

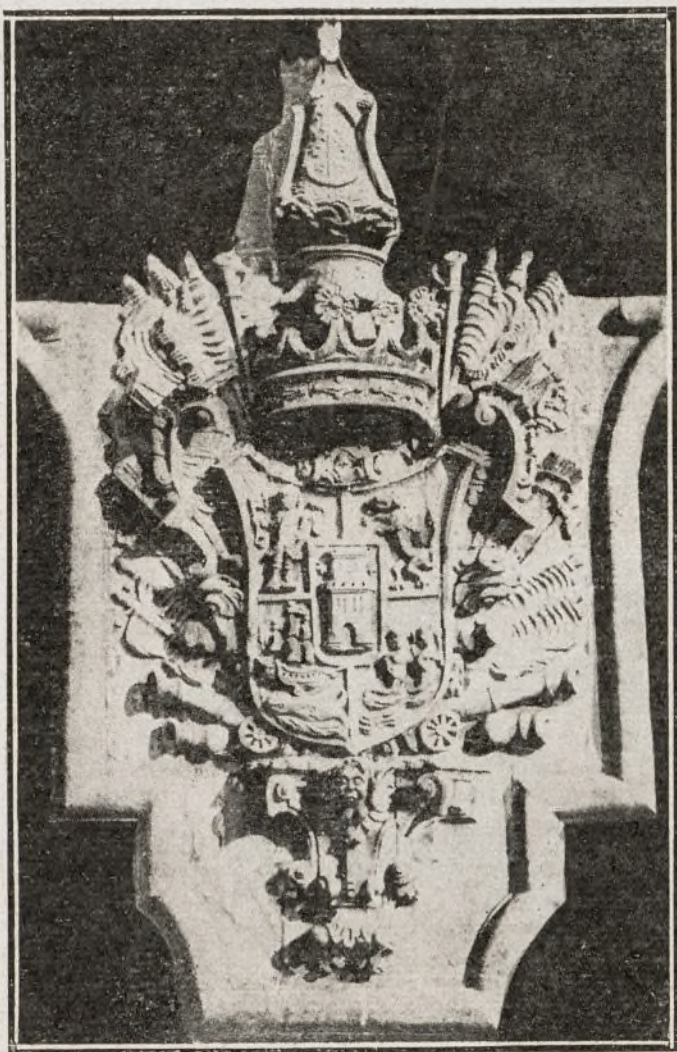

El escudo de armas de la Ciudad.

La histórica ciudad vascongada, llamada con justicia "la hermana menor de Toledo", ostenta en España, frente a la Galia, su rival de antaño, el trofeo

valientemente asomados al arroyo, para cuando el viento huracanado se desata en lluvia torrencial. Para cuando el sol venga de nuevo, flores en los balcones y las ventanas; claveles rojos, geranios rojos... ¡Incomparable escenario para exponer la gloriosa ilustración de la historia de España! ¡Esto es Fuenterrabía!

En las grandes metrópolis, al doblar una esquina de una vía bulliciosa, se da en alguna plazoleta con un jardín sereno, silencioso, donde viven los sabios. Y al apartarse del tráfico de los grandes caminos del mundo, se encuentra un rincón apacible donde el cuerpo y el espíritu se reparan. Fuenterrabía es así; un paso y estáis fuera de la gran ruta, en un



Casino Mirenxu, visto desde el paseo de la Brecha.



Avenida de Alfonso XIII, por la parte de la Alameda.

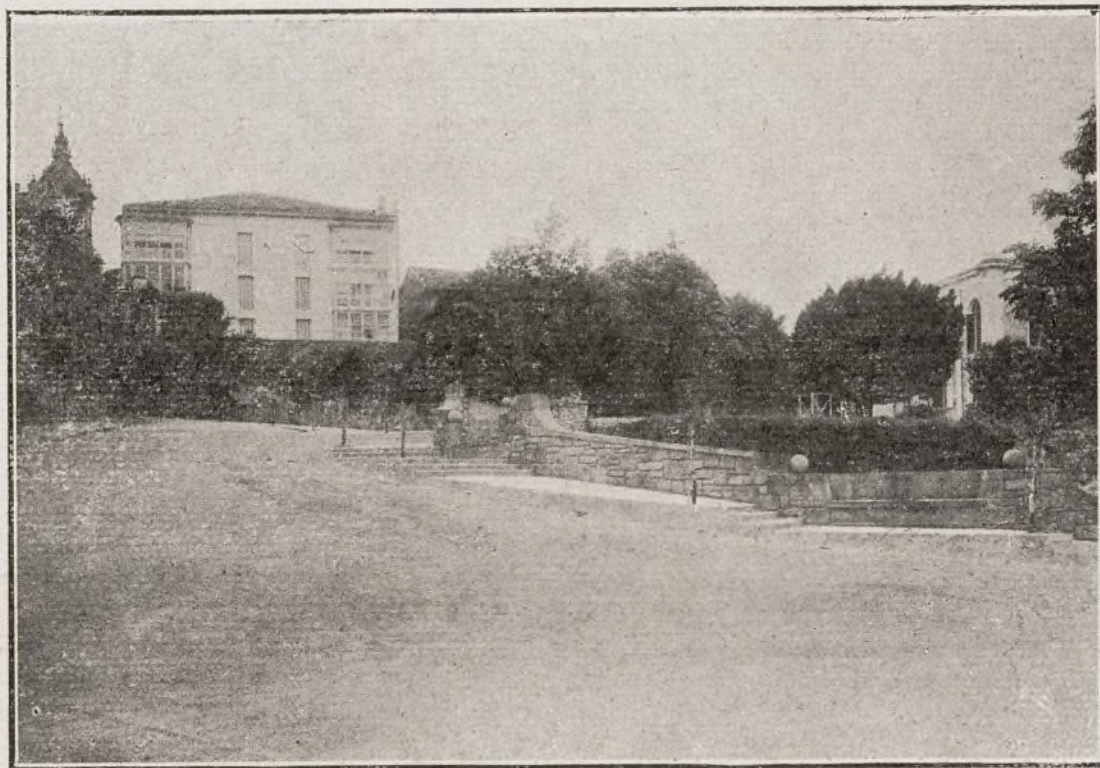

La entrada a la Ciudad.

g'orioso de su burgo. En él han entrado los monarcas más poderosos del mundo: Carlos V, Señor de las Indias y los mares, en remotos tiempos, a retar y vencer a Francisco I; y en los nuestros, Eduardo VII, Señor de los mares y las Indias, a presenciar el cortejo doloroso y pío del Santo Entierro, juntamente con elegantes y frívolas mundanas, que lloran al paso de María Magdalena.

En las viejas calles, en sencillas construcciones, están representados todos los estilos, todos los tiempos: Casa gótica de piedra bruñida por los años, en la que nació el Arzobispo Rojas y Sandoval, que dió nombre a la calle; ojival con añadidos renacentistas es la iglesia. Junto a ella, una casa se enorgullece de su portada griega. El arte barroco dibuja una fachada junto a la Casa Consistorial dieciochesca. Y más arriba, en la Plaza de Armas, la pétrea fortaleza de Carlos V, con honores de palacio, y en las diversas rúas toledanas, las casas flamencas, que no las hay en parte alguna de España; arquitectura levantada por los artistas, posentadores y capitanes de los tercios que vinieron de aquellas tierras de Flandes dando cortejo al Emperador. Y como detalles, las fachadas blasonadas, los hierros forjados, los aleros con dos o tres filas de canecillos labrados y

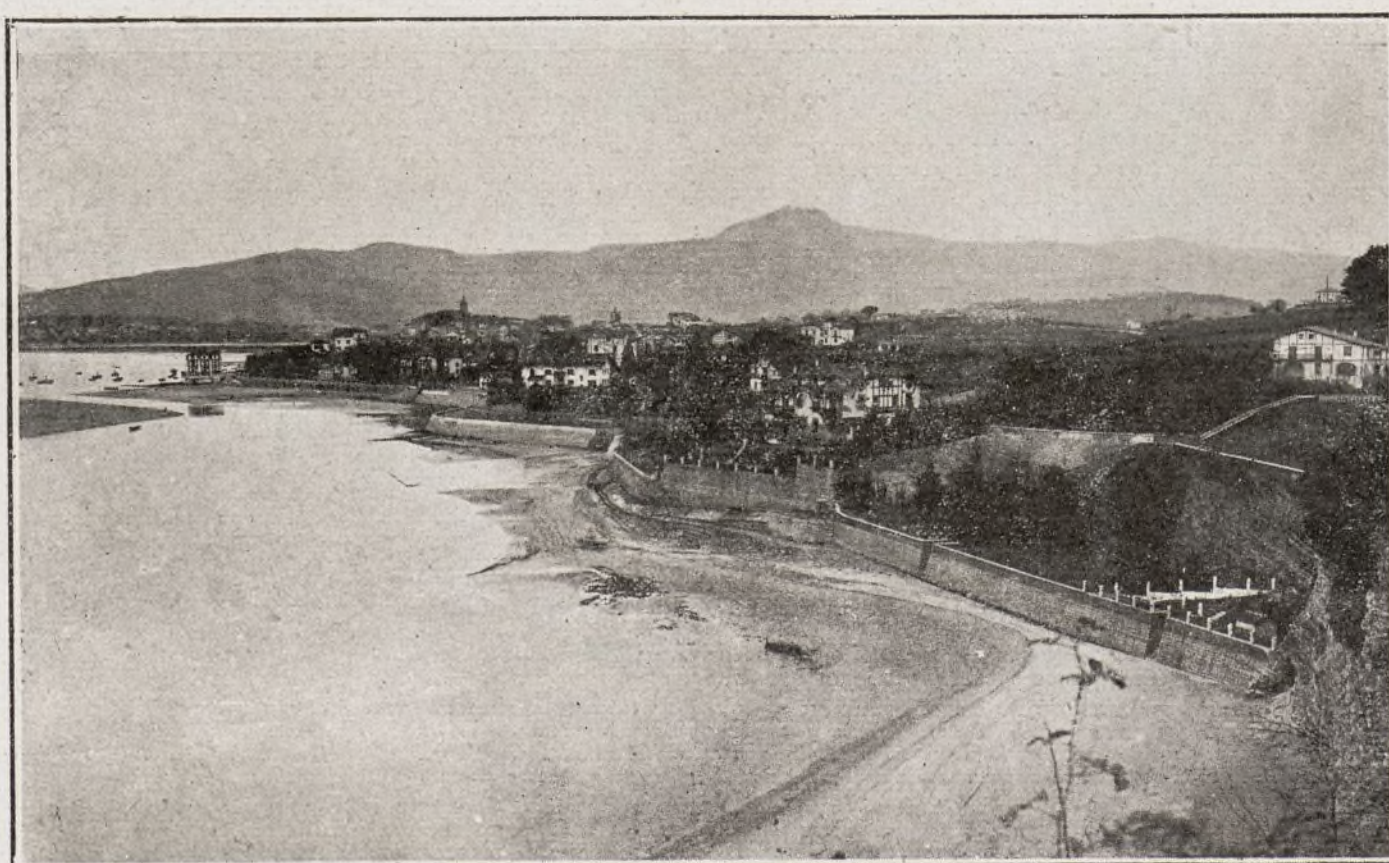

La campiña. — Al fondo, Hendaia, (Francia)



Avenida de Alfonso XIII.—En primer término, jardines de la plaza de Javier Ugarte, el hotel Municipal en construcción ya la izquierda el Casino Mirenxu.



Muelle de pescadores con la nueva casa de ventas del pescado.



Ilmo. Sr. D. Francisco Sagarzazu, Alcalde de Fuenterrabía.

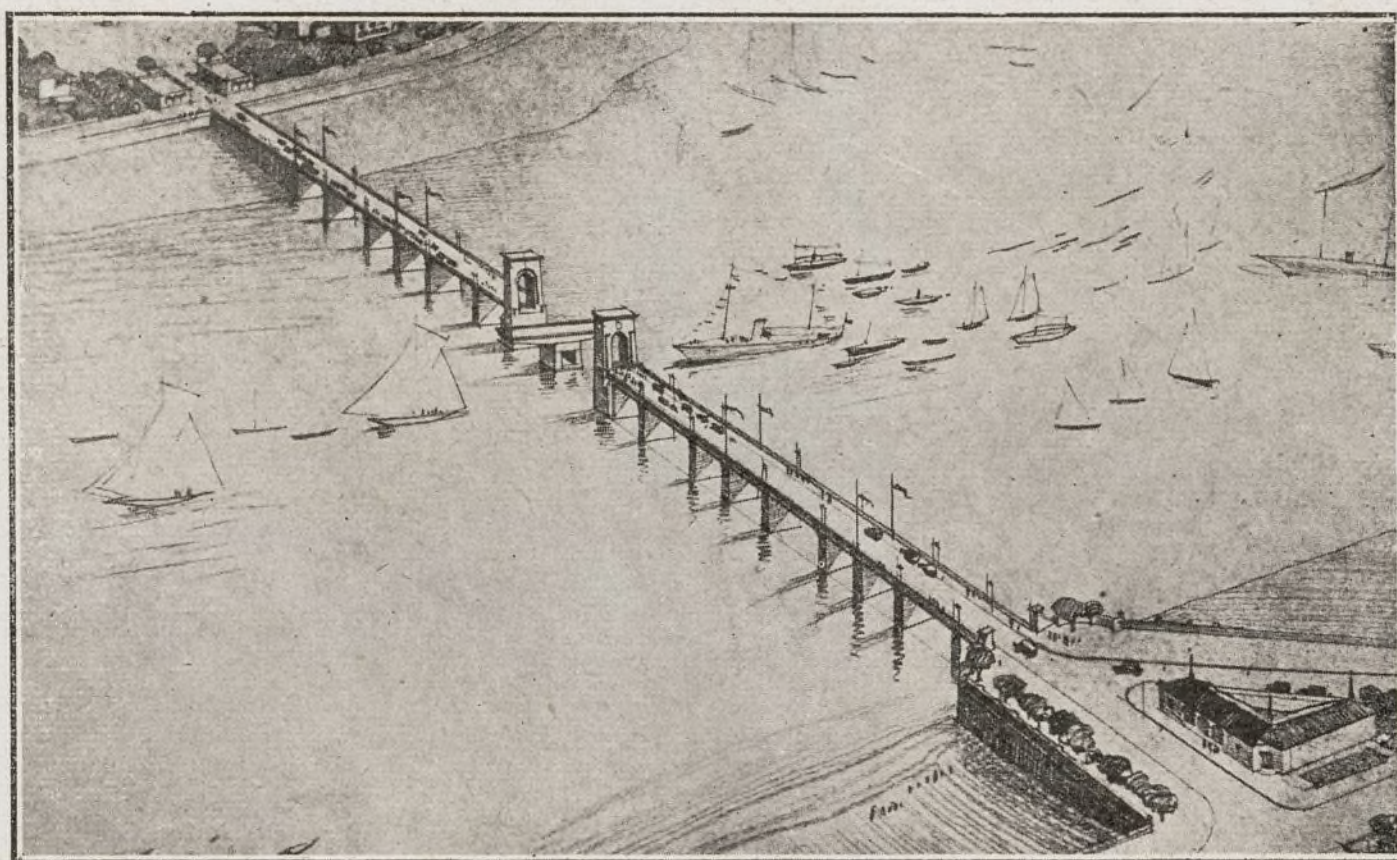

Puente Internacional Alfonso XIII, cuyas obras han comenzado en Fuenterrabía.

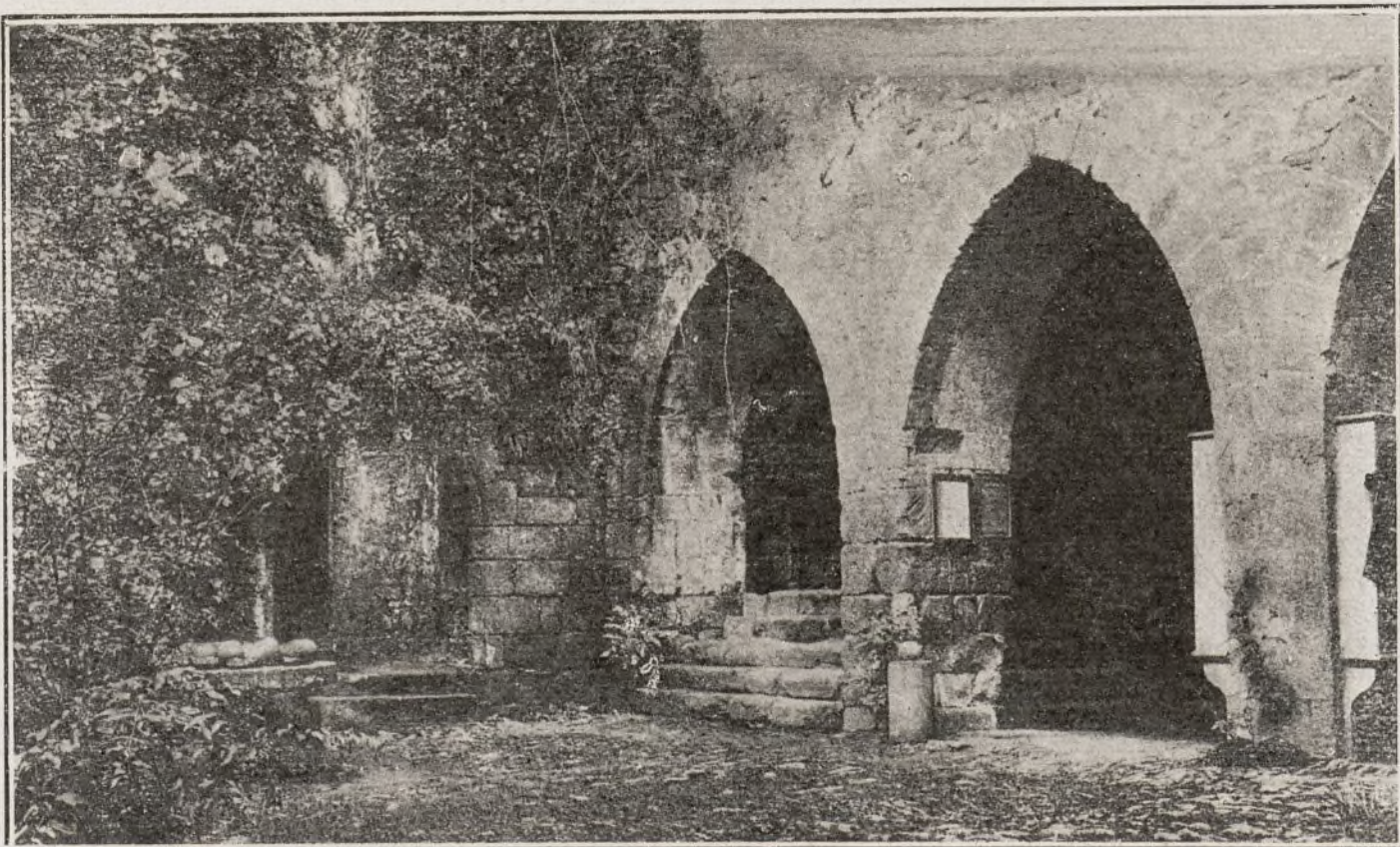

Patio del Castillo de Carlos V.—Este monumento histórico ha sido adquirido por el Excmo. Ayuntamiento, para convertirlo en Archivo y Museo,

pueblo que por haber sido guerrero os ofrece la paz, que por tener larga historia os comprende; que por ser heroico es generoso; en un lugar que la Naturaleza ha dotado espléndidamente, donde nada os ha de faltar para vivir con sosiego y con regalo. Y si os acometen inquietudes mundanas o habéis de volver al torrente de las actividades humanas, con sólo un paso estaréis en los grandes jardines que la voluptuosidad ha cultivado en la Costa de Plata, en las grandes rutas que la ambición o lo que llamamos el progreso

recorre afanosamente entre la "Corte del Sol" y el "Cerebro del mundo".

Fuenterrabía es visitada anualmente por más de 10.000 turistas. Es la ciudad gloriosa; la Toledo vascongada; la plaza española de mayor porvenir enclavada en el punto medio de San Sebastián a Biarritz; por eso y por su excelente clima muchos veraneantes, y varios americanos, están levantando magníficas fincas de recreo en esta preciosa ciudad.

Además tiene Fuenterrabía un alcalde activísimo y trabajador, D. Francisco de Sagarzazu, quien dedica

todo su entusiasmo a mejorar esta linda población, que el año próximo inaugurará el Hotel Municipal y el puente internacional de Alfonso XIII, en el que todos cifran sus esperanzas, pues ha de ser el camino más inmediato y cómodo para que estemos más estrechamente unidos y en contacto franceses y españoles.

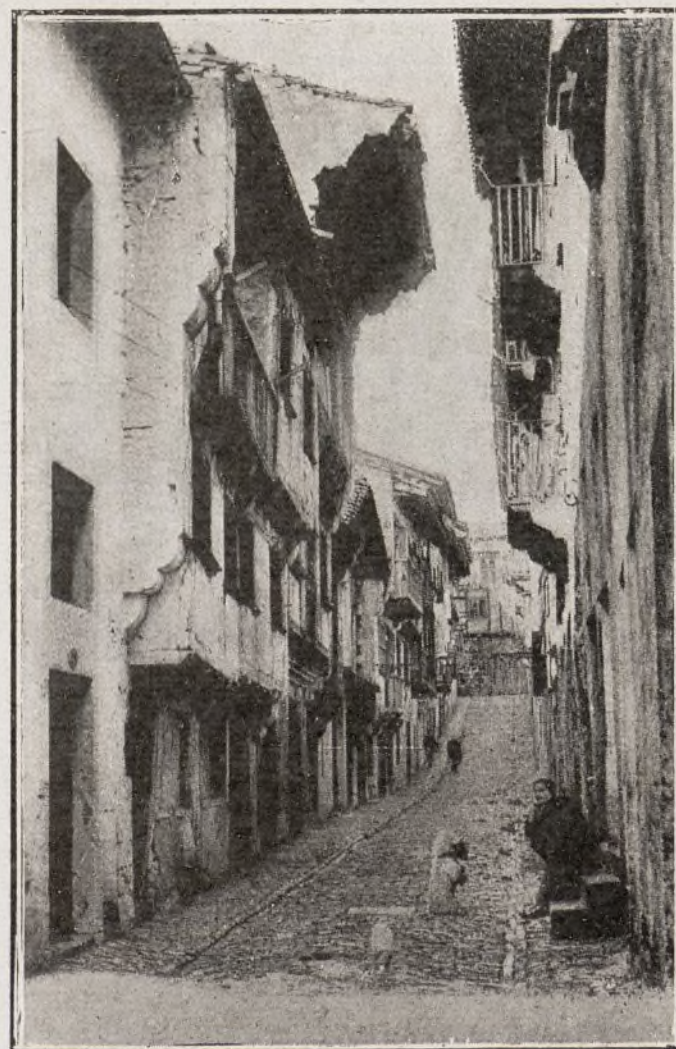

Una calle antigua de Fuenterrabía.

LA COMISARIA ALGODONERA DEL ESTADO

Por Real decreto de 29 de septiembre de 1928 fué prorrogada por otros cinco años la vida legal de este organismo, que en la Memoria que ha publicado recientemente, de su actuación en ese período de tiempo, demuestra de una manera clara y detallada el intenso esfuerzo que viene realizando por restituir en España un cultivo que desde el siglo IX, y aun en tiempos menos remotos, en el XVIII, era considerado clásico en varias regiones de Andalucía y Levante, y que luego fué abandonándose, hasta la feliz iniciativa de S. M. el Rey D. Alfonso XIII, que, siempre atento y entusiasta por todos aquellos problemas que afectan a la economía y engrandecimiento de nuestra Patria, prestó su más decidido apoyo al fomento del cultivo algodónero, al que continúa dispensando su Real protección y estímulo.

Que la labor que viene realizando el Comité Central, bajo la presidencia del Comisario Regio, el ilustre general de Artillería D. Ramón Acha y Caamaño, no puede ser más beneficiosa; es la mejor prueba los cálidos elogios que tuvo a bien dirigir el Sr. Ministro de Economía Nacional al asistir al último reparto de premios a los cultivadores de la pasada campaña, en que expresó la gran complacencia que venía manifestando desde que



Interior de su pabellón en la Exposición Ibero-Americana en Sevilla

se posesionó de la cartera, al observar lo brillante y meritoria que es su administración, verdadero modelo de organismos del Estado, y los esfuerzos que la Comisaría propugna.

Basta la comparación de que en Méjico fueron necesarios catorce años para conseguir se llegaran a cultivar de algodón la cantidad de tierras que en España se han logrado en cinco.

En la admirable Factoría de Tabladilla, verdadero timbre de gloria de la Comisaría, y que está produciendo gran admiración en cuantos extranjeros la visitan, pues se puede decir es única en el mundo, ya que los Estados Unidos, donde más abundan esta clase de establecimientos de desmotado del algodón, son solamente tinglados de madera, van invertidas hasta el momento presente pesetas 1.791.150,85 entre terreno, construcciones, maquinaria y accesorios, funcionando ya el laboratorio, que el pasado año inauguró personalmente el Monar-

ca, y faltando aún para la completa terminación de la obra, la instalación de la fábrica de aceite desnaturalizado de semilla de algodón, para usos industriales y obtención de tortas para pienso de ganados, a cuyo fin la Comisaría tiene ya adquirida la correspondiente maquinaria, por valor de 109.865,15 pesetas.

La misión técnica, encomendada al ilustrado ingeniero agrónomo D. Andrés Buisán y García, verdadera autoridad en la materia y autor de un interesante libro acerca del cultivo algodónero, viene produciendo excelentes resultados, como lo demuestra la proporción creciente de año en año en que se va intensificando el cultivo; y auxiliado por competentes capataces, se vigilan constantemente los predios sembrados, dando a los agricultores las oportunas enseñanzas y consejos. Como modelo merece citarse el pueblo sevillano de Fuente de Andalucía, verdadera Universidad en lo que se refiere a las prácticas agrícolas que deben emplearse con esta planta.

En Extremadura, donde en poco tiempo se ha difundido de modo notable la siembra del algodón, y debido a ello nuestro Augusto Soberano, a propuesta de la Comisaría, se dignó agraciarse con la Cruz del Mérito Agrícola al gran terrateniente de aquella re-

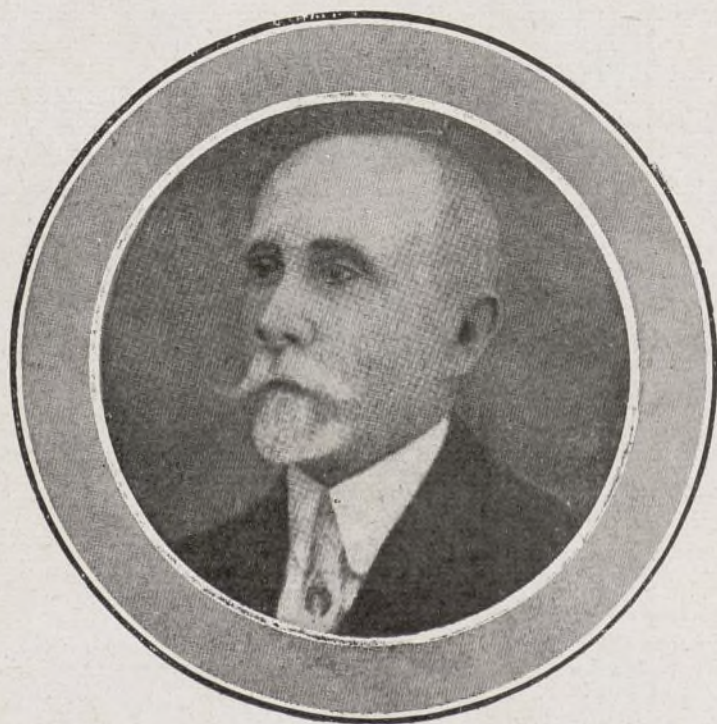

Excmo. Sr. General D. Manuel Acha y Caamaño
Comisario Regio



Ilmo. Sr. D. Manuel García Barzanallana,
Vocal y Secretario general

gión, el ilustre prócer Duque de Peñaranda, se encuentra éste poseído de tal fe y entusiasmo, que en la actualidad está en negociaciones para la adquisición, en más de tres millones de pesetas, de una hermosa hacienda cercana a Navalmoral de la Mata, que piensa dedicar única y exclusivamente al cultivo del algodón.

Las 13.153,89 hectáreas de terreno que en la actualidad aparecen inscritas en la Comisaría, dan lugar a que por cada agricultor se lleve un curioso historial de sus relaciones con la misma, finalizándose en cada campaña con la correspondiente liquidación, la cual se verifica sin contratiempo alguno, por encontrarse encomendada esta tarea al encargado de la contabilidad, D. Ramón González y Domínguez, funcionario recto, austero y escrupuloso, a quien recientemente se ha propuesto para una condecoración. El Tribunal Supremo de la Hacienda pública, al que se rinden anualmente las cuentas de la Comisaría, tiene falladas todas las de este organismo desde su creación, sin haber merecido nunca el menor reparo. Esa es la mejor ejecutoria.

Acordada la concurrencia de la Comisaría a las Exposiciones Ibero-Americana de Sevilla



COMISARIA ALGODONERA DEL ESTADO
«Stand» en la Exposición Internacional en Barcelona

e Internacional de Barcelona, el Comité central designó delegado en la primera al vocal de representación agrícola D. José Huesca y Rubio, y en la segunda, al vocal de representación industrial D. Pablo Roldúa y Figueras, y ambos han llevado a cabo su cometido con el mayor celo y entusiasmo, levantándose en la capital andaluza un precioso pabellón donde se da cuenta perfecta el visitante del ciclo vegetativo de la planta, y en la capital de Cataluña un soberbio stand en el Palacio de Agricultura, en el que a la vista del público se ve-

rifican diversas manipulaciones con algodón nacional, tejiéndose en forma de azulejos unos artísticos tapices de propaganda que como recuerdo se entregan a cuantas personas presencian constantemente el funcionamiento de la maquinaria.

Desde que existe la Comisaría Algodonera ostenta el difícil puesto de Secretario general de la misma el representante en ella del Ministerio de Hacienda, Don Manuel García Barzanallana, que con su gran inteligencia, enérgica voluntad, capacidad de trabajo infatigable y provechosas iniciativas, ha conseguido que, sin desatender su cargo oficial en el Estado, ni el ejercicio de la abogacía, atienda con singular

interés a la excelente marcha administrativa de este organismo, infundiéndole tal relieve y prestigio, que haga merecer justas alabanzas de cuantos en España se interesen por el fomento del cultivo del algodón.

Nosotros enviamos también nuestra felicitación más sincera a cuantos laboran en la Comisaría Algodonera del Estado, y muy especialmente al Comisario regio de la misma y al Secretario general, Ilmo. Sr. D. Manuel García Barzanallana.

Notas de Sociedad

Bodas

En la iglesia de San José se ha celebrado el enlace matrimonial de la encantadora señorita Julia Plana Salinas, hija del apoderado de la Compañía del Norte, D. Enrique, con el alto funcionario de dicha Compañía D. Antonio Gutiérrez Castañeda.

* * *

En el santuario del Inmaculado Corazón de María se ha celebrado la boda de la bellísima señorita Elvirita Alvarez con el capitán de Infantería D. Joaquín Cañada.

Le desposada realzaba su belleza con elegante vestido blanco. El novio vestía el uniforme de gala del Cuerpo a que pertenece.

Bendijo la unión el señor arzobispo de Valencia, doctor Melo, quien pronunció una elocuente y sentida plática.

Apadrinaron a los contrayentes el Presidente del Consejo, general marqués de Estella, que fué representado por el juez de primera instancia del distrito del Hospital, D. José Al-

varez Rodríguez, padre de la novia, y doña María Cañada, hermana del novio.

En representación del Juzgado figuró el juez de instrucción y primera instancia del distrito de Chamberí, D. Javier Elola.

Después de la ceremonia los invitados fueron obsequiados con un lunch.

Los señores de Cañada, que recibieron muchas felicitaciones, han salido para Sierra de Gredos.

* * *

El ministro del Perú, Sr. Leguía, ha salido para Carlsbad. En su ausencia quedará al frente de la Legación el primer secretario de la misma, D. Gonzalo N. Aramburu.

Petición de mano

Por los señores de Luchsinger, y para su hijo el ingeniero de Minas D. Samuel, ha sido pedida la mano de la señorita Cristina Plá, hija del laureado académico de la Real de San Fernando D. Cecilio.

La boda tendrá lugar en el próximo otoño.

De viaje

Han marchado a San Sebastián los vizcondes de Bejijar, el conde de Valdeprados; a Hendaya, el marqués de Mont Roig, los condes de Castelo y de Alcubiarre; a Limpías, el conde de Albos; a Fuenterrabía, la condesa de Aguilar de Inestrillas; a Santander, los condes de las Bárcenas; a Avila, la marquesa de Villanueva de Valdeusa; a San Ildefonso, los marqueses de Jura Real.

Notas necrológicas

El día 10 del actual falleció en esta Corte, después de dolorosa enfermedad, la virtuosísima dama doña Carmen García Barzanallana, esposa del ilustre general de Estado Mayor D. Luis López García.

Enviamos nuestro sentido pésame a dicho señor y a sus hijos, lo mismo que a su distinguida familia y muy especialmente a su hermano, nuestro querido amigo el ilustrísimo señor D. Manuel García Barzanallana.



Banca y Bolsa



Nota del Gobierno acerca del dictamen sobre el patrón oro.

“El Gobierno ha examinado, con toda la atención que merece la trascendencia de las propuestas y la categoría social de los proponentes, el dictamen redactado por la Comisión nombrada para estudiar la implantación del patrón oro. Comparte muchos de los juicios que se emiten en dicho documento, discrepa substancialmente de otros y echa en él de menos una fórmula precisa acerca del aspecto que en el problema es más medular y esencial.

El Gobierno ha meditado detenidamente sobre la candente cuestión del cambio, y se juzga en el deber de hacer públicos su concepto y los propósitos que le animan. Ante todo ha de ratificar su decisión de ir a la implantación del patrón oro en el momento y sazón que juzgue oportunos, y en aquella forma que menos costosa resulte para la economía patria; y al propio tiempo reitera su ideal de hacer coincidir el retorno al patrón oro con la revalorización, a ser posible integral, de nuestra valuta, hoy sujeta a depreciación que, a su juicio, es injusta por excesiva.

Estima el Gobierno, como la Comisión dictaminadora, que no conviene abandonar el cambio cuando se mantiene notoriamente por debajo del que corresponda supuesto un determinado nivel de precio. Y como estos días la peseta se cotiza con depreciación superior a la que justificarían nuestros precios, parece inexcusable intervenir en su defensa, y así se viene haciendo, siendo firme la decisión del Gobierno de adquirir todas cuantas pesetas se ofrezcan al cambio actual y a los que se le aproximen, pues convencido como está de que su valor intrínseco es mucho más alto y ha de tardar poco tiempo en lograrlo en las Bolsas, tales adquisiciones constituirán en definitiva saneado provecho para el Tesoro público. No es posible, por tanto, que una maquinación artificial pueda deprimir más la peseta; pero de todos modos, para contenerla, si se intentare, el Gobierno se proveerá de los recursos precisos, y en máxima cuantía, habiendo renovado ya el crédito que hace un año contrató con un Sindicato bancario inglés, y estudiando la apertura de nuevos créditos, para los cuales ha recibido numerosas ofertas de distintos países.

Piensa el Gobierno que uno de los factores que más decisivamente actúan sobre la actual desvalorización de nuestra peseta es el marcado desnivel de nuestra balanza comercial, y a corregirlo se propone acudir con diversas medidas, entre las que se destacan:

Primera. La organización de un Patronato Nacional que fomenta el consumo de los artículos nacionales en aquellos ramos de la producción en que el exotismo impone, por desgracia, similares extranjeros no siempre

mejores. Este Patronato dependerá de la Presidencia del Consejo de Ministros, se nutrirá con fondos de que le proveerá el de Turismo, y estará integrado por representantes del Estado y de la producción española interesada, gozando de facultades amplísimas para inspeccionar, denunciar y sancionar los abusos e infracciones que se cometan.

Segunda. La constitución de un Comité regulador de la importación, que extenderá sus funciones a todos aquellos ramos en los que actualmente se verifica y pueda considerarse como excesiva e innecesaria. Particularmente actuará este Comité en la importación de la maquinaria e instrumentos de utillaje que se emplean para las obras públicas controladas, subvencionadas o costeadas por el Estado, la Provincia o el Municipio, sometiendo a previa autorización, y procurando llevar a su más alto grado el aprovechamiento del instrumental existente en el país.

Tercera. La restricción de aquellas importaciones que sólo eventualmente pueden verificarse merced a una reducción extraordinaria de derechos arancelarios.

Cuarta. El estímulo a determinadas producciones nacientes en la economía nacional, susceptibles de descongestionar en cuantía apreciable ciertas importaciones: verbigracia, el cultivo del tabaco, sobre el que dictará en breve un reglamento que aumenta las facilidades vigentes; el del algodón, los del maíz y de los cereales en general; la producción de aves y huevos, etc., etc.

Quinta. La protección decidida del Estado para el establecimiento de la industria del automóvil en España.

Una vez más ha de recordar el Gobierno al país que el nuevo Arancel, llamado a regir desde 1 de octubre, se inspirará en un criterio de rebaja para numerosas partidas, y de “statu quo” para la casi totalidad de las restantes, por lo que son completamente injustificados los contratos de compra de mercancías extranjeras que, adelantándose a acontecimientos que no han de realizarse, tratan de formalizar muchos importadores españoles. Los que así procedan sufrirán seguramente un perjuicio; pero, además, lo originan a la economía patria, empeorando el problema monetario en una de las épocas del año en que peor aspecto ofrece la balanza de comercio española.

Preocupa también al Gobierno, que lo ha estudiado con máxima atención, el problema del costo de la producción industrial española, que a todo evento debe reducirse, previo examen del papel que en ella desempeña cada uno de sus factores integrantes. Los ministerios correspondientes, desenvolviendo el criterio afirmado en la deliberación del Consejo, adoptarán aquellas medidas que parezcan convenientes, para abaratarla cuando esto sea factible, y, en todo caso, para impedir encarecimientos indebidos.

El Gobierno ha acordado también, aunque a título provisional, controlar las nacionalizaciones de negocios o Empresas extranjeras radicantes en España, exigiendo una previa autorización oficial para subordinar las conveniencias generales de nuestra economía, que aconsejan dichas nacionalizaciones, a las circunstancias de excepción por que atraviesa la moneda española. Y con relación a este mismo aspecto ha ratificado el pleno vigor de las disposiciones vigentes sobre operaciones de moneda y movimientos de capital, dispuesto a imponer las más severas sanciones a los Bancos y particulares que las desatiendan.

En las deliberaciones ministeriales se han considerado los argumentos esgrimidos en pro y en contra del pago de los derechos de Aduanas en oro, y, sin perjuicio de aplicar en su día las medidas que propone la Comisión dictaminadora, el Gobierno se ha decidido, por el momento, a título meramente transitorio, a restablecer el pago en plata, con arreglo a la equivalencia oro, de la totalidad de los derechos arancelarios, suprimiendo, por consiguiente, la obligación de hacer efectiva una mitad de los mismos en moneda o divisas oro.

Particular atención consagró el Gobierno a la situación presupuestaria del Estado, que, a su juicio, es de una definida y perfecta solvencia. El superávit con que se liquidó el presupuesto ordinario de 1928 se conserva y consolida en el de 1929 e induce al Gobierno a ir suprimiendo poco a poco el presupuesto extraordinario, por traspaso al ordinario de las consignaciones que contiene, hasta el punto de que en 1930 sólo conservará aquél los servicios de Fomento, como ya se ha dicho. El Gobierno tendrá especial cuidado en no acometer nuevas obras y servicios distintos de los previstos en los presupuestos vigentes, y aprovechará todas las ocasiones propicias, como ya ha venido haciéndolo, para reducir los gastos públicos, sin detrimento del interés nacional. Asimismo rehuirá la concesión de nuevos avales, advirtiendo al país que se exagera la importancia de los ya concedidos, cuyo montante oscila alrededor de seiscientos millones de pesetas, representativos en su mayor parte de responsabilidades remotísimas, por la solvencia firme y acreditada del deudor avalado. Por último, en cuanto a la Deuda ferroviaria, el Gobierno ha concedido un primer anticipo de los proyectos que tiene avanzadísimo el ministro de Fomento, y que con vigor retroactivo desde comienzos del año actual, servirán para facilitar a la Caja ferroviaria dotación autónoma para las cargas financieras derivadas de aquellas emisiones. En el futuro, las de esta índole, y las que aún pueda producir el presupuesto extraordinario, acusarán declive hasta su total cesación; y por lo exiguo de su cuantía, así como por su aplicación íntegra a gastos engendradores de riqueza, no pueden sugerir preocupación, aunque el Gobierno haya de fijarse siempre en



BANCO DE VIZCAYA

CASA CENTRAL:
GRAN VÍA, 1. — BILBAO

CAPITAL..... Pesetas 50.000.000
RESERVAS..... » 37.000.000
BALANCE..... » 1.813.574.287,50

Sucursal en MADRID: Nicolás María Rivero, 8 y 10
SU SITUACION EL DIA 28 DE JUNIO DE 1929

Activo

Pasivo

	Pesetas
I.—CAJA Y BANCOS	
Caja y Banco de España.....	65.049.904,41
Monedas y billetes extranjeros. (Valor efectivo al c/ del día).....	205.477,85
Bancos y banqueros.....	14.183.598,19
II.—CARTERA	
Efectos de comercio hasta 90 días.....	45.134.999,76
Efectos de comercio a mayor plazo (condicionales).....	172.468,47
Fondos públicos.....	189.046.749,21
Valores Ferrocarriles, Tran- vias Electricidad y otras:	
Obligaciones.....	69.105.016,62
Acciones.....	50.007.481,00
III.—CREDITOS	
Deudores con garantía prendaria.....	48.062.885,22
Deudores varios a la vista.....	—
Deudores a plazo.....	42.544.948,60
Deudores en moneda extranjera. (Valor efectivo al c/ del día).....	27.164.535,60
IV.—Deudores por aceptaciones y avales.....	15.132.832,90
V.—Inmuebles.....	14.592.294,65
VI.—Mobiliario e instalación.....	1.100
VII.—Accionistas.....	—
VIII.—Cuentas de orden.....	17.210.109,86
IX.—Cuentas diversas.....	9.291.526,34
X.—Cupones y amortizaciones al cobro.....	1.252.448,58
XI.—Gastos generales.....	2.801.321,94
XII.—Intereses de Caja de ahorros y cuentas co- rrientes a la vista.....	—
XIII.—Dividendo activo a cuenta.....	—
VALOR NOMINAL	651.052.686,01
XIV.—Depósitos.....	1.162.521.601,49
	1.813.574.287,50

	Pesetas
I.—Capital.....	50.000.000,00
II.—Fondos de reserva.....	37.000.000,00
III.—ACREEDORES	
Bancos y Banqueros.....	83.449.426,02
Acreeedores a la vista c/c e imposiciones).....	177.874.842,40
Acreeedores hasta el plazo de un mes.....	96.043.982,07
Acreeedores a mayores plazos (imposiciones).....	113.077.275,62
Acreeedores en moneda extran- jera. (Valor efectivo al cam- bio del día).....	26.173.131,38
IV.—Efectos y demás obligaciones a pagar.....	6.412.967,40
V.—Aceptaciones por cuenta ajena.....	15.132.852,99
VI.—Cuentas de orden.....	27.049.345,92
VII.—Cuentas diversas.....	4.252.942,48
VIII.—Acreeedores por cupones y amortizaciones al cobro.....	1.349.530,33
IX.—PERDIDAS Y GANANCIAS	
Remanente del ejercicio de 1928.....	740.909,76
Beneficios de 1929.....	12.495.479,61
VALOR NOMINAL	615.052.686,01
X.—Depositantes.....	1.162.521.601,49
	1.813.574.287,50

MANUFACTURAS DE CORCHO, S. A. PALAFRUGELL

FABRICAS EN BAGUR, CACERES, FIGUERAS, PALAFRUGUELL, PALAMOS, Y SANTA
CRISTINA DE ARO



FABRICA EN PALAMOS



FABRICA PRINCIPAL EN PALAFRUGELL



FABRICA DE AGLOMERADOS EN PALAFRUGELL

TAPONES Y DISCOS DE CORCHO — PAPEL DE CORCHO — BOBINAS DE
PAPEL DE CORCHO — LANA DE CORCHO — PLANTILLAS PARA CALZADO
AGLOMERADOS DE CORCHO EN PLANCHAS, EN CUBIERTAS PARA
TUBERIAS, ETC., ETC. — BALDOSAS DE CORCHO

OFICINAS DE EXPORTACION:

Dirección telegráfica:

PALACORCHO,
Palamós.

PALAMOS

Teléfonos:

9 GRUPO
15 PALAMOS

Dirección postal: MANUFACTURAS DE CORCHO, S. A., Palamós (provincia de Gerona)

GRESHAM

COMPañIA INGLESA ANONIMA DE SEGUROS SOBRE LA VIDA Y RENTAS VITALICIAS

Fué fundada en Londres hace OCHENTA AÑOS, y establecida en España hace CUARENTA Y SEIS AÑOS

Las RESERVAS MATEMATICAS correspondientes a los seguros que tiene en vigor en España alcanzaron en 31 de Diciembre de 1927, según consta en su balance, la importante cantidad de:

PTAS. 26.820.806,75

cuya suma, como consta en la Subdirección de Seguros y Ahorro, se halla TOTALMENTE DEPOSITADA EN ESPAÑA, e invertida INTEGRAMENTE EN VALORES ESPAÑOLES

Oficinas, Delegaciones y Agencias en todas las poblaciones importantes

Pedir datos de sus interesantes combinaciones a la

DIRECCION PARA ESPAÑA

en el edificio de su propiedad

ALCALA, 18 :- MADRID

Anuncio autorizado por la Subdirección de Seguros y Ahorro

MAQUINAS PARA ESCRIBIR



CONCESIONARIOS EXCLUSIVOS PARA ESPAÑA Y COLONIAS:

TRUST MECANOGRAFICO, S. A.

MADRID
Av. Conde de Peñalver, 16
Tel. 16010

BARCELONA
Rbla. Cataluña, 13
Tel. 3164 A.

SEVILLA
Rioja, 4
Tel. 751

VALENCIA
Paz, 17
Tel. 949

BILBAO
Gran Vía, 14
Tel. 3243

CORUNA
Real, 49

BADAJOS
Echegaray, 11

MALAGA
Duque de la Victoria, 3

GIJON
S. Antonio, 23

ZARAGOZA
D. Jaime I, 42, pral

ellas y en las que acuerden otras Corporaciones públicas, para moderarlas y matizarlas a tenor de las exigencias monetarias de cada momento.

Por último, el Gobierno ha acordado reorganizar los servicios de estadística económica, imprimiéndoles máxima rapidez y exactitud, a cuyo fin actuarán en ponencia los ministros de Hacienda y Economía Nacional, que, a su vez, formarán otra con el de Fomento para la estructuración del Comité regulador de las importaciones.

Aparte todas estas medidas, el Gobierno ha adoptado otras que sería indiscreto hacer públicas, y del conjunto de todas espera un positivo y fructífero resultado en orden al saneamiento de la peseta y a la desaparición de la pasajera crisis por que atraviesa la valuta nacional."

Cámara de Compensación :: Bancaria de Madrid ::

Movimiento general del mes de junio de 1929

	Pesetas
Banco Hispano Americano.....	592.775.900,86
Banco Español de Crédito.....	347.480.571,21
Banco Urquijo.....	330.759.114,99
Lazard Brothers & Co.....	322.323.775,64
International Banking Corporation.....	321.364.927,28
Banco Alemán Transatlántico...	199.197.699,24
Banco Sáinz.....	173.737.438,13
Banco de Bilbao.....	164.485.834,34
Anglo-South American Bank...	152.507.280,28
Banco Central.....	126.671.018,49
Banco Internacional de Industria y Comercio.....	123.755.572,10
Banco de Vizcaya.....	103.392.335,93
Crédit Lyonnais.....	68.773.163,98
Banco Germánico de la América del Sur.....	68.560.471,37
Banco Español del Río de la Plata.....	56.028.605,90
Banco Calamarte.....	50.992.359,52
Banco de Cataluña.....	20.565.151,08
Banco de Avila.....	4.043.817,69
Corrales Hermanos.....	3.611.939,68
Banco Popular de Los Previsores del Porvenir.....	2.680.523,97
Gregorio Cano y Compañía.....	2.480.486,23
Banco Zaragozano.....	2.445.415,93
Banco Exterior de España (nueve días).....	2.403.627,70
Total.....	3.241.047.931,94

Días, veinticuatro; media diaria, pesetas 135.043.626,33; efectos presentados, 40.100.

Banco Hipotecario

Durante el ejercicio que vamos a reseñar, notable, como todos los de esta entidad, se promulgaron los nuevos estatutos.

En el ejercicio de 1928 ha continuado el aumento de las operaciones de préstamos hipotecarios. Estos han ascendido a la cifra de 135.366.058,70 pesetas, superando en pesetas 5.926.858,71 los realizados el año precedente.

De 1923 a 1928 los préstamos han sido 15.377, por 747.307.433 pesetas, con garantía de 20.330 fincas, cantidades que se aproximan a las operaciones realizadas en los primeros cincuenta años de la vida del Banco.

La cantidad percibida por intereses de préstamos, que en 1922 fué de 22 millones de pesetas, en 1928 se ha elevado a 53 millones.

El total de cédulas en circulación en 1928 ascendía a 1.991.356 pesetas, con un valor nominal de 993.202.000 pesetas.

El saldo de préstamos hipotecarios ha sido de 99.573.965 pesetas.

Los reembolsos de préstamos hipotecarios han sido 44.166.002,02 pesetas, que representa el 33,55 por 100 de los préstamos realizados en 1928, y el 4,43 por 100 de la totalidad de préstamos vigentes.

Las fincas propiedad del Banco representaban en el último balance 33.841.514,50 pesetas, o sea el 0,25 por 100 del volumen de préstamos existentes.

La Memoria se lamenta de la gravedad de contribuciones del Banco, pues ha tributado a la Hacienda cerca de dos millones y medio de pesetas.

Banco de Crédito Local de España

Entidad oficial controlada y gobernada por el Estado

Créditos contratados hasta la fecha:
378.845.507,65

En contrapartida de estos créditos, que el Banco concede a los Ayuntamientos y Diputaciones, ateniéndose exclusivamente a las propiedades e ingresos de cada Corporación, para realización de servicios y obras necesarias, rápidamente reproductivas, emite, en uso del privilegio concedido por el Estado, Cédulas de Crédito Local al 5 y 5,50%, valores revestidos de las máximas garantías, pues son cotizados diariamente como efectos públicos en las Bolsas oficiales; pignorables en el Banco de España y en el emisor; utilizables para formación de reservas de las Compañías de Seguros y para la constitución de fianzas y depósitos en Ayuntamientos y Diputaciones.

Producen un rendimiento líquido de 5,018% las del 5% y de 5,20% las del 5,50% sin contar la prima de amortización.

Cotizaciones últimas en la Bolsa de Madrid:
5%..... 90%
5,50%..... 95,50%

La administración del Banco ha introducido tres reformas para el abaratamiento y rapidez de los servicios.

Son: Servicio Técnico y Administrativo, en Barcelona; el Negociado de Apoderamientos e Informes, en Madrid, y Delegación de Propaganda, en Valladolid.

Los beneficios líquidos del año han excedido a los de los anteriores, y superan en pesetas 1.158.496 a los obtenidos en 1927.

La mera reseña del ejercicio pone de ma-

nifiesto su excelente resultado, y por ello hemos de felicitar al Banco Hipotecario de España.

Boletín del Consejo Superior Bancario

Nuestro ilustre amigo y colaborador Don Francisco Bernis, secretario general del Consejo Superior Bancario, ha tenido la amabilidad de remitirnos el número 4 del Boletín anual que acaba de publicar dicho Consejo, y cuyo volumen es de gran interés.

Agradecemos mucho la atención y al propio tiempo advertimos a nuestros lectores que la expresada obra, que contiene 356 páginas en folio mayor, puede adquirirse, al precio de 25 pesetas, en las oficinas del Consejo Superior Bancario, plaza de la Independencia, 8, Madrid.

Absorción del Banco de Oviedo por el Español de Crédito

El alza que se ha registrado estos días en las acciones del Banco Español de Crédito se ha atribuido en Bolsa a la impresión de que dicha entidad seguía negociaciones para la absorción del Banco de Oviedo, lo que habría de representar un nuevo desarrollo de su vasta esfera de acción. No se conocen aún detalles de las condiciones en que tal absorción ha de realizarse, porque aún no se han ultimado definitivamente las negociaciones entre uno y otro Banco.

El de Oviedo se formó hace años por fusión de las antiguas y acreditadas casas de Banca Masaveu y Compañía y M. Caicoya y Hermano, y tiene un capital de 30 millones, totalmente suscrito, con desembolso de pesetas 9.542.500.

Al cerar el ejercicio de 1928, los capitales de su clientela sumaban 68,24 millones, y los depósitos, 117,91; en Caja y Bancos tenía 9,40 millones; el saldo de su cartera comercial era de 17,08; el de la de títulos, de 26,59, y el del concepto genérico de créditos, de 20,60.

El Banco de Aragón en Madrid

El Banco de Aragón, domiciliado en Zaragoza, y que tiene 39 sucursales, ha adquirido la casa número 13 de la avenida del Conde de Peñalver, en Madrid, y ha instalado una sucursal, siguiendo así el desarrollo de su política de expansión, encaminada al desenvolvimiento de sus negocios.

Esta acreditada entidad bancaria está en su vigésimo ejercicio, y en el año pasado elevó el capital a 20 millones, totalmente suscrito, de los que están realizados 12 millones, y ha formado reservas que suman 5.650.000 pesetas.

De su potencia financiera y del volumen de sus negocios dan idea clara las cifras del balance del último ejercicio, en el cual aparecían los acreedores por 109,38 millones, los créditos por 19,98, los efectos de comercio en cartera por 13,63, la cartera de valores por 68,98, los depósitos por 124,24 y las existencias en Caja y Bancos por 19,53.

EDIT. ELÉXPURU, HNOS. S. A. - BILBAO - IMPRENTA-LITOGRAFIA LIBROS RAYADOS

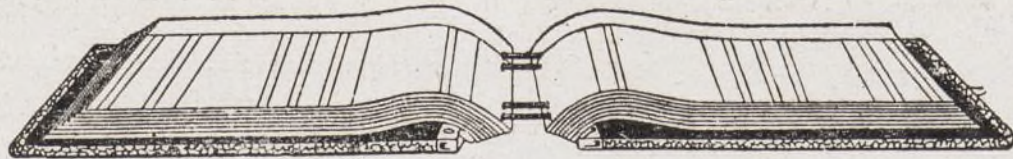

Especialidad: Libros y carpetas de hojas cambiables marca EME-Ediciones de obras
Pídanse catálogos - Alameda de Mazarredo, 16, Bilbao - Teléfono 1487

Indicador de la Banca y Seguros

BANCA (Madrid) Teléfonos

Banco de Ahorro y Construcción, Prim, 5.	10993
Banco de Avila, Peligros, 1.	10164
Banco de Bilbao, Alcalá, 16.	12866
Banco Cooperativo Comercio e Industria, Nicolás María Rivero, 6.	12526
Banco de Crédito Industrial, Alcalá, 16, 1.º	18212
Banco de Crédito Local de España, Alcalá, 22.	12850
Banco de España, calle de Alcalá.	11110
Banco Español de Crédito, Alcalá, 14.	11126
Banco Español del Río de la Plata, Alcalá, 57.	11040
Banco Exterior de España, Av. Pí y Margall, 9.	15132
Banco Hipotecario, P. Recoletos, 12.	51610
Banco Hispano Americano, P. Canalejas, 1.	12963
Banco Urquijo, Alcalá, 55.	12840
Banco de Vizcaya, Nicolás María Rivero, números 8 y 10.	11177

Consejo Superior Bancario, Plaza de la Independencia, 8.	16607
Crédit Lyonnais, Alcalá, 10.	11180

BARCELONA

Banco Urquijo Catalán, Capital 25.000.000...

BILBAO

Banco de España, Gran Vía, 10.
Banco Español del Río de la Plata. Director, D. Julio Carabias. Plaza Circular, 4.
Banco Urquijo Vascongado, Pl. Circular, 1.

GIJON

Banco Gijonés de Crédito, C. Corrida.
Banco Minero Industrial de Asturias (filial del Banco Urquijo).

OVIEDO

Banco Asturiano de Industria y Comercio.

Banco de España (Sucursal de Oviedo).....
Banco Herrero, C. de Fruela.....
Banco de Oviedo, Pl. Constitución.....

SEGUROS

Abeille, Serrano, 5.	52337
Benayas (D. José), Delegado Previsor His- panense, Pí y Margall, 9.	14590
Cantabria, Sevilla, 12 y 14.	15014
Compañía Adriática de Seguros, Avenida Pí y Margall, 17.	14730
Equitativa (Fundación Rosillo), Alcalá, 71	55745
España (S. A.), Av. de Dato, núm. 1.	19876
La Mundial, Mayor, 6 y 8.	12540
La Mutual Franco Española, Sevilla, 3 y 5.	11006
La Sud-América, Plaza de Cánovas, 4.	16918
Numancia, S. A., Avenida del Conde de Pe- ñalver, 13.	16842
Sun Insurance Office, C. Mayor, 39.	12459

BILBAO

"Sun", Director general, D. Luis Basterra.
Alameda de Urquijo, 12.



Banco Hipotecario de España Paseo de Recoletos, 12. - MADRID

PRESTAMOS AMORTIZABLES con **PRIMERA HIPOTECA**, a largo plazo, sobre fincas rústicas y urbanas, hasta el 50 por 100 de su valor, con facultad de reembolsar en cualquier momento, total o parcialmente, el capital que se adeude.

En representación de estos préstamos emite **CEDULAS HIPOTECARIAS** al portador con exclusivo privilegio.

Estos títulos son los únicos valores garantizados por **PRIMERAS HIPOTECAS** sobre fincas de renta segura y fácil venta, que representan más del doble del capital nominal de las cédulas en circulación, teniendo como suplemento de garantía el capital social y sus reservas. Se cotizan como valores del Estado y tienen carácter de Efectos públicos, **no habiendo sufrido alteraciones importantes en su cotización, no obstante las intensas crisis porque ha atravesado el país.**

Se negocian todos los días en las Bolsas de España en grandes partidas; se pueden pignorar, obteniendo un porcentaje elevado de su valor nominal a módico interés. El **Banco Hipotecario las admite en depósito sin percibir derechos de custodia**, comunica al depositante su amortización, se encarga de su negociación, bien directamente o por medio de los Bancos, corredores de Comercio y agentes autorizados de la localidad. Resulta, por tanto, un valor de cartera de máxima garantía, indispensable en Sociedades, Corporaciones y particulares.

PRESTAMOS ESPECIALES PARA EL FOMENTO DE LA CONSTRUCCION en poblaciones de importancia, bien a corto o a largo plazo.

ADMITE CUENTAS CORRIENTES con interés.

Tiene establecido un Negociado especial de *Apoderamientos e Informes*, con carácter GRATUITO, para representar a los prestatarios de provincias en toda la tramitación del préstamo, mediante poder otorgado al efecto.

LA EQUITATIVA

FUNDACIÓN ROSILLO

DOMICILIO SOCIAL: ALCALA, 71. - MADRID
(Edificio de su propiedad)

Oficinas auxiliares:

BARCELONA

Vía LAYETANA, 54 (Edificio de su propiedad)
BILBAO: GRAN VÍA, 3. SEVILLA: RIOJA, 17

SEGUROS SOBRE LA VIDA

INDIVIDUALES Y DE GRUPOS

AHORRO INTENSIVO

SEGUROS CONTRA INCENDIOS

MUEBLES, INMUEBLES Y COSECHAS

PORTILLO FOTOGRAFO MADRID

Concepción Jerónima, 3. - Teléfono 16240

Colegio de San Ignacio

De Primera y Segunda Enseñanza

Incorporado al Instituto Nacional de
segunda Enseñanza del Cardenal
Cisneros

BACHILLERATO ELEMENTAL
Y
BACHILLERATO UNIVERSITARIO

SE ADMITEN ALUMNOS MEDIO-
PENSIONISTAS, PERMANENTES Y
EXTERNOS

OBTIENEN BRILLANTES RESUL-
TADOS TODOS LOS CURSOS EN
LOS EXAMENES

PEDID REGLAMENTOS AL DIRECTOR

D. Ignacio García Albericio

Costanilla de los Angeles, 3

MADRID

LA MUNDIAL

Sociedad anónima de seguros

DOMICILIO: MAYOR, 6 Y 8. - MADRID

Capital social: 1.000.000 de pesetas
suscrito y 505.000 desembolsado

Autorizados por Reales órdenes de 8 de Julio
de 1909 y 22 de Mayo de 1918

EFECTUADOS LOS DEPOSITOS
NECESARIOS

Seguros Mutuos de Vida, Supervivencia,
Previsión y Ahorro. Seguros de accidentes
ferroviarios

(Aprobado por la Dirección General correspondiente)

ULLOA

OPTICO

Carmen, 14

Madrid

AGUAS MINERALES NATURALES DE

CARABAÑA

"LA FAVORITA"

Purgantes-Depurativas-Anti-Biliosas. Propietarios: Hijos de R. J. Chávarri. Antonio Maura, 12. Madrid

28

LA ILUSTRACIÓN MODERNA

REVISTA IBERO-AMERICANA
ECONOMIA-FINANZAS-TURISMO

84

EN LA FERIA DE MUESTRAS ASTURIANA



S. A. el Infante Don Jaime con las Autoridades y el Secretario general,
en su visita a la Feria y Exposición Agropecuaria

MADRID

Administración: CUESTA DE STO. DOMINGO, 18, 1.º

TELEFONO NUM. 17066

PRECIO DE SUSCRIPCION

Seis meses, 6 pesetas. Un año, 12 pesetas

Se admiten suscripciones en las principales librerías de España
y América

Visite las Exposiciones de Sevilla y Barcelona. Una evoca recuerdos históricos y tradicionales y la otra consagra todos los perfeccionamientos aportados a la Industria

Plaza Mayor del Pueblo Español, en la Exposición de Barcelona.

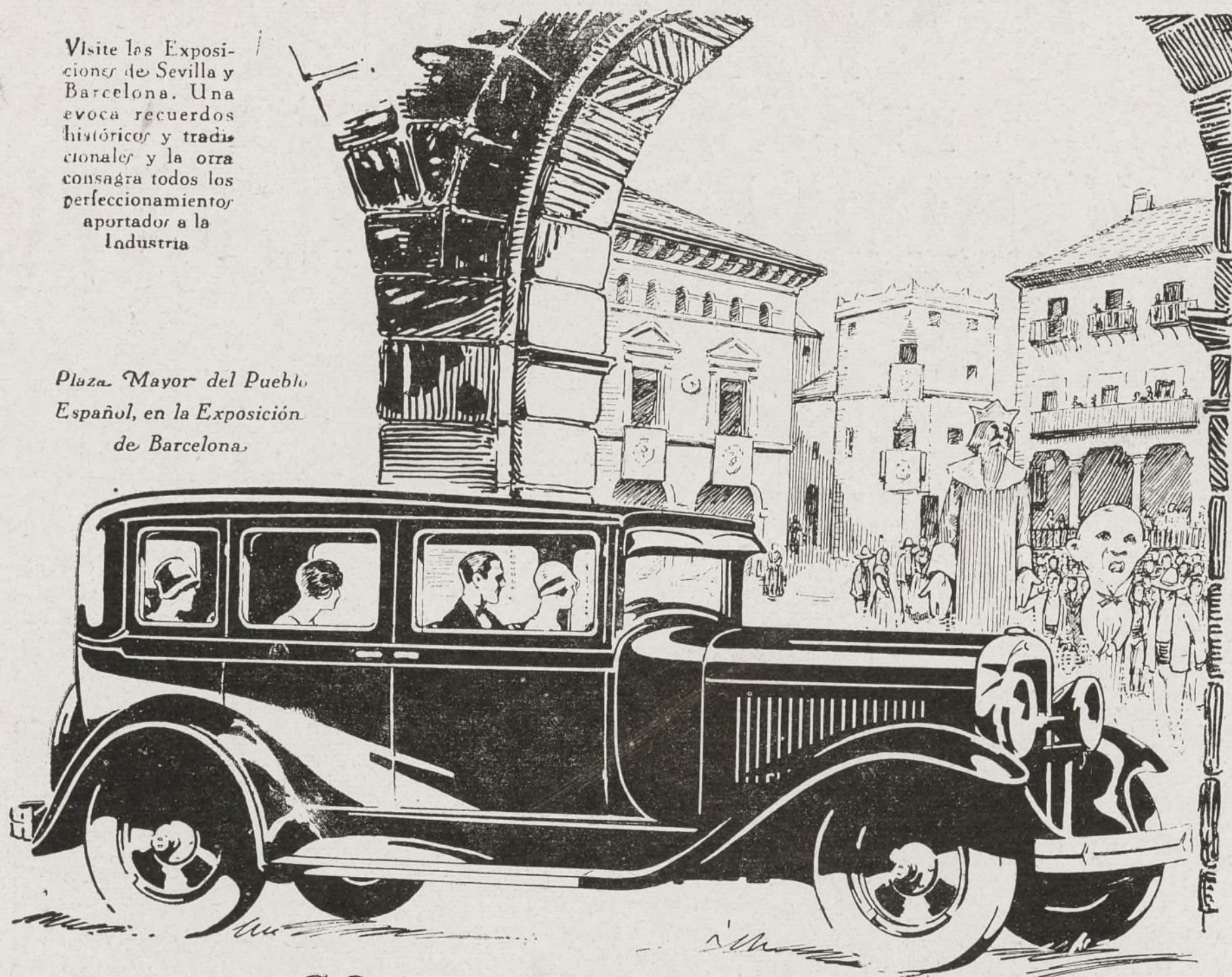

COCHE POR COCHE MERITO POR MERITO EL OLDSMOBILE CUESTA MENOS ¡COMPRUEBELO!

He aquí un coche que reúne todas las características que el automovilista más exigente pueda desear: belleza de líneas, perfección mecánica y módico precio. Compare el OLDSMOBILE con cualquier otro coche. Apreciará inmediatamente la diferencia: la inmejorable calidad del OLDSMOBILE, su incontrastable superioridad

Consulte con el Concesionario más próximo las ventajas de los coches OLDSMOBILE y las facilidades de pago que le ofrece la G. M. C. Acceptance Division

OLDSMOBILE

General Motors Peninsular, S. A.



CHEVROLET • PONTIAC • OLDSMOBILE • OAKLAND • BUICK • LA SALLE • VAUXHALL • CADILLAC • CAMIONES G. M. C.