

LA ILUSTRACIÓN MODERNA



REVISTA IBERO-AMERICANA
ECONOMIA-FINANZAS-TURISMO

SEGUNDA EPOCA

DICIEMBRE DE 1929

AÑO III - NÚM. 27

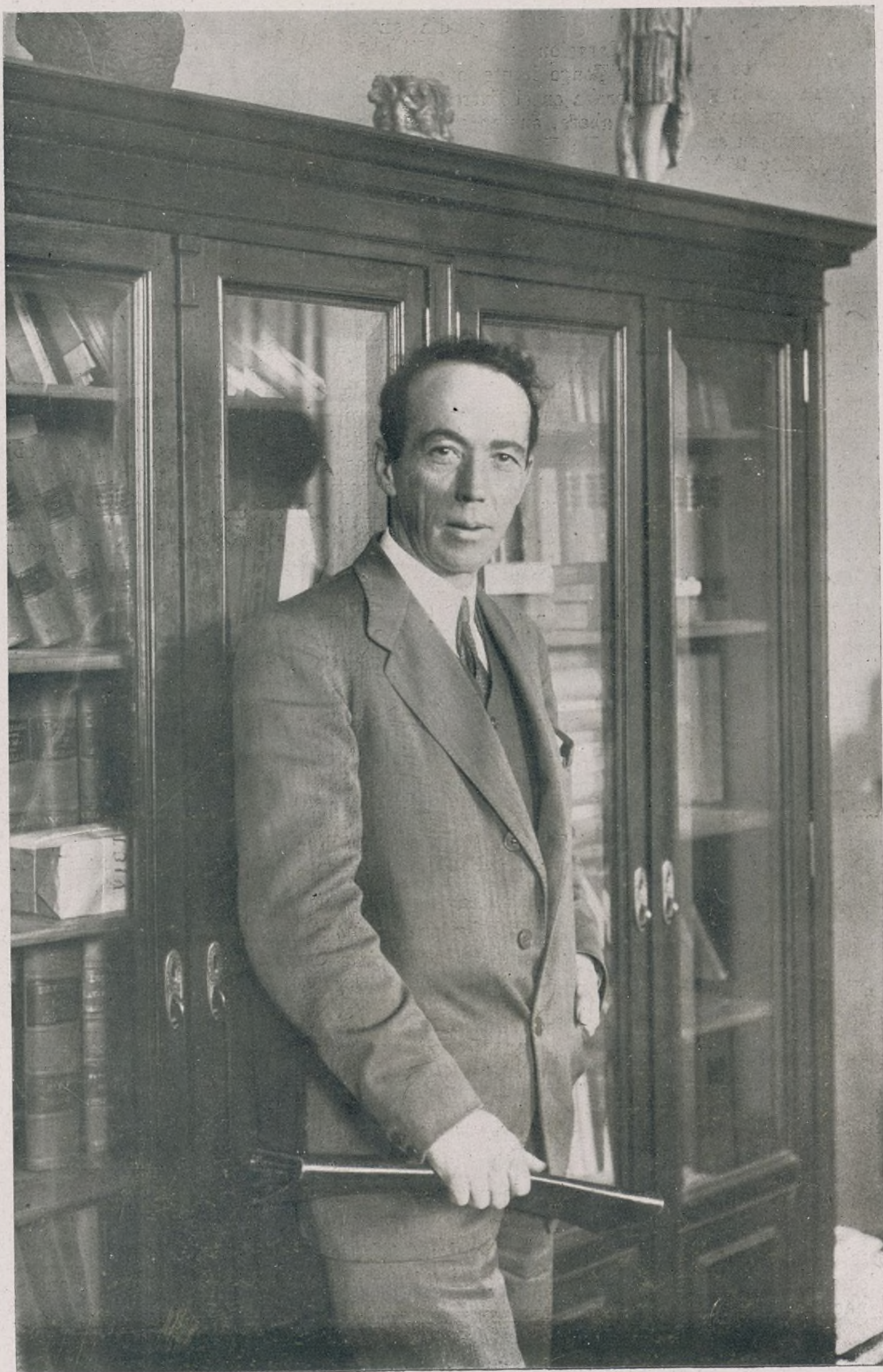

DOCTOR D. FRANCISCO BERNIS
Secretario general del Consejo Superior Bancario.

Ayuntamiento de Madrid

DEL MOMENTO

EL EMPRESTITO ORO

ANTECEDENTES

Anunciado oficialmente por el ministro de Hacienda y publicado a los pocos días en el periódico oficial las condiciones del nuevo empréstito en bonos por 350 millones de pesetas oro, era esperado, por todos cuantos con las finanzas se relacionan, con verdadero interés la fecha del día 20 de diciembre, en la cual se abría oficialmente al público la suscripción del citado empréstito. Mil conjeturas y otros tantos pareceres se citaban alrededor del mismo, pero sobre todas estas opiniones y pareceres prevalecía una razón: que el empréstito, dadas sus condiciones, sería un gran éxito, y que la cantidad del mismo destinada al público se cubriría con exceso.

Por centenares se contaban los clientes que presentaron en los establecimientos bancarios pedidos en partidas de un millón y de medio millón de pesetas oro, y muchas Sociedades españolas anunciaron que suscribirían acciones por valor de 200.000 y 250.000 libras esterlinas.

Muchos capitalistas españoles, que tenían fondos en el extranjero, viendo las buenas condiciones de la emisión realizaron sus valores y acudieron al empréstito español oro.

Estas condiciones eran buenas, pues aunque la emisión se hacía a la par, el suscriptor disfrutaba de una bonificación, ya que el pago de los títulos suscritos se hacía en tres plazos dentro del primer trimestre de 1930 y el cupón de este trimestre se cobra íntegro.

Aparte de esto el interés de 6 por 100 oro, que se cobrará íntegro y en valor de segura garantía; las exenciones de la contribución de utilidades y de todas clases de impuestos y gravámenes, tanto del Estado como del Municipio y Diputación, incluso el de los impuestos de Derechos reales en las transmisiones por herencia o legado, contribuía más y más al éxito de la operación.

En la suscripción del empréstito se dió preferencia a los capitales y capitalistas españoles, siendo una condición muy favorable para éstos la orden dada por nuestro primer establecimiento de crédito para que los Bonos pudieran ser pignorados por el Banco por el 90 por ciento de su valor nominal y con una bonificación igual a la señalada para el pago de los derechos de Aduanas.

Las impresiones, por tanto, de la nueva emisión de deuda eran en extremo satisfactorias, pues, aparte de que el ministro de Hacienda, en el preámbulo del decreto-ley que autorizaba la emisión del empréstito, hacía una apelación al patriotismo y los capitalistas españoles nunca dejaron de responder a tales requerimientos, las condiciones como hemos dicho anteriormente, para éstos eran bonísimas, ya que para los poseedores de oro efectivo acudir al empréstito equivalía a colocar su dinero—improductivo en la mayoría de los casos—en una cuenta corriente oro, con interés de 6 por ciento libre de todo impuesto y para los tenedores de valores extranjeros oro, el desprenderse de éstos para adquirir la nueva Deuda nacional oro, tiene

sobre las ventajas ya expuestas, la no menos importante de poder vigilar de cerca la marcha y situación del valor que les interesa, para tomar las determinaciones oportunas con rapidez y conocimiento de causa, sin los inconvenientes y dilaciones con que forzosamente se tropieza cuando de valores y mercados extraños se trata.

Por los antecedentes expuestos puede comprenderse fácilmente que la nueva emisión era y sería a todas luces un grande y completo éxito y que la cifra de 350 millones era pequeñísima para el gran número de pedidos que caerían sobre el Banco de España al abrirse la suscripción.

Con referencia al empréstito hizo el señor Calvo Sotelo, el día antes, las siguientes declaraciones:

“Tengo impresiones muy halagüeñas de la marcha en el Extranjero. Las peticiones, hasta ahora, suman unos 120 millones de pesetas. En España se nota también gran movimiento.

Se da el caso curioso de que hay infinidad de personas que conservan grandes cantidades en monedas de oro y con ellas acuden al empréstito. Así, una personalidad anuncia la suscripción de 100.000 pesetas en oro; otra, la de 40.000 en monedas de libra esterlina, y una señorita la de 25.000 en centenes y *pe-luconas*.

En vista de la afluencia de personas que poseen sumas en metálico-oro, el Banco de España ha dado órdenes a todas sus sucursales para que admitan esas monedas con destino a la suscripción, a pesar de que ésta se anunció sólo para Madrid, Barcelona y Bilbao.

NUESTROS ECONOMISTAS

D. Francisco Bernis
Secretario general del Consejo Superior Bancario.

Dedicado con gran entusiasmo al estudio de la Economía, en ella sobresale de tal manera que su nombre es de una indiscutible autoridad

Domina también otros muy diversos ramos del saber, pero los asuntos económicos son su notable especialidad.

A sus profundos conocimientos de Hacienda y a su competencia en cuestiones arancelarias, une el tener un corazón de artista, un gusto literario refinado y ser un escritor notable.

Fué catedrático de Economía y Hacienda en la Universidad de Salamanca.

Ha escrito infinidad de obras, que han sido traducidas a varios idiomas.

Ha visitado muchas capitales de Europa y América, formando parte de varias comisiones oficiales, dando siempre pruebas de su gran talento y actividad.

Hay también españoles que van a suscribirse realizando sus valores en el Extranjero. Uno de ellos lo hace por diez millones de pesetas, y varios por tres millones. El día de la suscripción haré públicos los nombres, para satisfacción de los interesados y para que sea aplaudido este patriótico proceder.”

LA SUSCRIPCIÓN

El día 20 fueron abiertas al público las ventanillas del Banco de España y a la hora y media tuvieron que ser cerradas por haberse cubierto los 350 millones de pesetas oro.

El ministro de Hacienda facilitó en la madrugada del día siguiente una nota oficiosa de la cual copiamos los datos más interesantes referentes al citado empréstito:

“El empréstito interior de Bonos oro de Tesorería se ha cubierto con éxito incuestionable que atestigua en forma fehaciente el cada día más sólido prestigio del crédito que dentro y fuera merece el Estado español.

La operación se cerró a los pocos momentos de abrirse las ventanillas del Banco. Del cupo de 150 millones de pesetas reservado a la Banca privada, sólo se adjudican 111, habiéndose anulado importantes pedidos hechos por encima de esta cifra y el de 100 millones de pesetas asignado al Banco de España queda absorbido íntegramente por las peticiones de entidades y particulares tanto españolas como extranjeras.

Nuestro primer establecimiento de crédito, al asegurar sin comisión ni beneficio alguno al mencionado cupo de 100 millones de pesetas, dió muestras de su propósito de colaborar patrióticamente en la emisión; y al cederlo con objeto de que no quedasen excluidos de ella los muchos particulares y entidades que querían suscribirse, procede con alteza de miras que el Gobierno se complace en reconocer y aplaudir. Ahora bien: al Gobierno le interesa que el Banco de emisión pueda poseer, siquiera sea en modesta cifra, un paquete de bonos oro, a fin de que con ellos contribuya a la regulación del cambio, y en tal sentido ha recabado del Consejo de las minas de Almadén la anulación de su cuota, que monta 10 millones de pesetas, y que se traspasa al Banco de España. Parte considerable, quizá el 50 por 100, de la emisión ha sido subscrita por entidades y Bancos extranjeros. Otra gran parte es producto de la pignoración o venta de valores oro realizada por tenedores españoles. Ambas aportaciones determinan incorporación permanente de oro a la economía dineraria española, siendo singularmente grata y saludable en la segunda su carácter de repatriación. Aunque por la cifra no revistan especial relieve, deben destacarse las suscripciones verificadas a base de metálico, esto es, de monedas oro, que son múltiples, se han registrado en todos los rincones de la Península y hablan en alto elogio del patriotismo consciente de quienes las realizaron.”

En fin, un gran éxito para el ministro de Hacienda y para sus colaboradores y una demostración palpable al mundo todo, de que España es algo en el orbe y de que también cuando quiere y debe sabe sacar de sus viejos arcones el preciado y codicioso metal amarillo.

Banca y Bolsa

Las utilidades de los Bancos extranjeros en España

Se ha dictado un decreto de Hacienda derogando la disposición de la tarifa tercera de la ley de Contribución sobre las utilidades de la riqueza mobiliaria, texto de 1922, que fijaba un régimen especial de cuota mínima para los Bancos extranjeros establecidos en España.

En adelante, la tributación exigible a dichos Bancos será la que corresponda a la parte de los beneficios totales, y en su caso a la parte del capital total del Banco, determinadas por la cifra relativa de negocios en España que el Jurado de utilidades asigne, de modo que, tratándose de Bancos de depósito, el porcentaje no exceda del que representa la proporción entre el importe de las cuentas corrientes (a la vista o a plazos) y los depósitos bancarios tenidos por la entidad en el territorio español y el importe total de las cuentas corrientes y depósitos bancarios generales del Banco.

En la *Gaceta* de 6 del corriente se publica dicha interesante disposición.

Cotización oficial de valores

La Junta Sindical de la Bolsa de Madrid ha acordado que se admitan a la contratación pública bursátil y se incluyan en la cotización oficial de la misma los siguientes valores, emitidos y puestos en circulación por la Compañía Española de Petróleos: 150.000 acciones nominativas, de 50 pesetas nominales cada una, enteramente desembolsadas, números 1 al 150.000, 650.000 al portador, de 50 pesetas nominales cada una enteramente desembolsadas, números 150.001 al 800.000, y 150.000 partes de fundador, al portador, números 1 al 150.000.

Asimismo ha acordado admitir a la contratación oficial 200.000 acciones nominativas, de 500 pesetas nominales, números 1 al 200.000, con un desembolso del 20 por 100 sobre dicho valor nominal, emitidas y puestas en circulación por el Banco Exterior de España. Las señaladas con los números 1 al 55.000 tienen carácter de inalienable. Las restantes 145.000 acciones, números 55.001 al 200.000, son libres o enajenables, y todas ellas están representadas por extractos de inscripción, que son de dos clases, con arreglo a la indicada distinción. (La transferencia de estas acciones ha de ser aprobada por el Consejo de administración del Banco, y sólo la cuarta parte de las mismas podrán ser poseídas por extranjeros.)

Banco Central de Industria y Comercio

En Barcelona se ha firmado el convenio que fusiona el Banco Central con el Internacional de Industria y Comercio. Esta noticia, que venía siendo el rumor de los círculos financieros, ha quedado plenamente confirmada y acogida excelentemente.

El Banco Central será en adelante cabeza de un grupo financiero bastante fuerte, en el que ingresan tres entidades catalanas.

Banco de Crédito Local de España

Entidad oficial controlada y gobernada por el Estado.

Créditos contratados hasta la fecha: pesetas 424.836.795,95.

En contrapartida de estos créditos, que el Banco concede a los Ayuntamientos y Diputaciones, ateniéndose exclusivamente a las propiedades e ingresos de cada Corporación para realización de servicios y obras necesarias rápidamente reproductivas, emite, en uso del privilegio concedido por el Estado, Cédulas de Crédito Local al 5 y 5 y medio por 100, valores revestidos de las máximas garantías.

Las cédulas son cotizadas diariamente como efectos públicos en las Bolsas oficiales; pignora en el Banco de España y en el emisor; utilizables para formación de reservas de las Compañías de Seguros y para la constitución de fianzas y depósitos en Ayuntamientos y Diputaciones.

Producen un rendimiento líquido de 5,20 por 100 las del 5 por 100, y de 5,40 por 100 las del 5 y medio por 100, sin contar la prima de amortización.

Cotizaciones últimas en la Bolsa de Madrid.

5 por 100.....	87,25 por 100.
5 1/2 por 100.....	92,25 por 100.

En este grupo, además del Central y el Internacional de Industria y Comercio, entra la Banca Marsáns, la Sociedad Financiera y Fiduciaria Arnús-Garí y el Banco Comercial de Barcelona.

Pero no queda limitado aquí este grupo bancario, sino que, además, se han hecho gestiones con otros Bancos, y al parecer se han adherido entidades de provincias que más tarde se irán fusionando. Se citan el Banco de Santander, Banco de Crédito de Zaragoza, Crédito Navarro, Vasconia, de Pamplona; Banco Pastor, de La Coruña, Banco de Victoria y Banco Castellano de Valladolid.

El grupo fusionado inicial tiene un capital de 275 millones de pesetas, de los cuales ha desembolsado 120. Pertenecen al Banco Central 200, y al Internacional, 30, siendo el resto de Marsáns, Arnús-Garí y el Comercial de Barcelona: éste, con 25 millones, y los otros dos, con 10 cada uno.

Añadiendo a este capital el de los Bancos adheridos y de posible fusión, el capital desembolsado se elevaría a 187,9 millones; el de Aragón aportaría 12, y el Banco Pastor, 11. Las cuentas corrientes de este grupo, iniciador y secundario, suman más de 1.300 millones. Estos datos relevantes de las líneas genera-

les de la estructura financiera de los Bancos agrupados, revelan la importancia que ha de tener en la Banca y la economía general española.

El Banco Internacional cuenta con 24 sucursales, y el total de todos los Bancos agrupados es de 250.

La nueva entidad se denominará Banco Central de Industria y Comercio, y tendrá su sede en el domicilio que posee el Banco Central en la calle de Alcalá.

Como antes decimos, en el mercado financiero ha causado excelente impresión la fusión, que ha sido reflejada en las cotizaciones bursátiles.

La liquidación de noviembre en la Bolsa de Madrid

La liquidación de fin de noviembre en la Bolsa madrileña presenta los siguientes resultados: Saldo total en metálico, 25.609.518,98 pesetas, contra 18,47 millones en octubre, 14,89 en septiembre y 17,65 en agosto; títulos recogidos: valores del Estado, 500.000 pesetas nominales; Central, 1.700 acciones; Español de Crédito, 800; Chade, 1.640; Rif, 3.325; Felguera, 2.450; Andaluces, 425; Alicante, 9.725; Norte, 5.950; Tranvías, 1.850; Azucareras ordinarias, 5.500; Explosivos, 8.125; varios, 1.200 títulos.

Banco de Oviedo

El Consejo de Administración de este Banco, en vista del satisfactorio resultado de sus negociaciones con el Banco Español de Crédito, ha acordado convocar a sus accionistas a junta general extraordinaria, que se celebrará en el domicilio social, plaza de la Constitución, 7 y 8, de esta ciudad, el día 22 del actual, a las once de la mañana, para acordar la disolución y liquidación de la Compañía, con arreglo al Código de Comercio (en cuyo caso se encargaría dicho importante Banco Español de Crédito de la continuación de las operaciones con nuestra clientela), nombramiento de la Comisión liquidadora y concesión a ésta de las facultades necesarias.

Nueva entidad bancaria

En Tarragona ha sido inaugurado el Banco Mercantil de Tarragona, fundado por el Banco Urquijo y Banco de Valls.

Es presidente del Consejo de Administración el marqués de Urquijo, y consejeros don Félix Escalas y otras personalidades del mundo financiero.

Al acto de inauguración asistió el marqués de Urquijo.

EDIT. ELEXPURU, HNOS. S. A. - BILBAO - IMPRENTA-LITOGRAFIA LIBROS RAYADOS

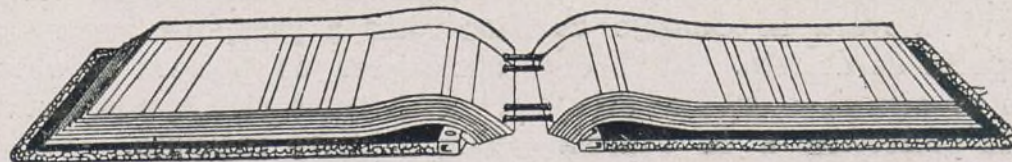

Especialidad: Libros y carpetas de hojas cambiables marca EME.- Ediciones de obra
Pídanse catálogos Alameda de Mazarredo, 16. Bilbao Teléfono 1487

Ferrocarriles y Tranvías

Dos nuevas líneas del Metro.

En la próxima junta general de accionistas de la Compañía del Metropolitano Alfonso XIII, que tendrá lugar en el próximo marzo, presentará el Consejo el proyecto de dos nuevas líneas: la de los bulevares y la de la Gran Vía, decidiéndose por cuál ha de comenzar los trabajos.

La primera seguirá toda la línea de bulevares y calle de Goya; la segunda partirá de la calle de Alcalá (estación del Banco de España), y pasará debajo de la Gran Vía, a lo largo de sus tres trozos, hasta la plaza de España, desde donde se prolongará hasta los bulevares, seguramente por la calle de la Princesa. Tendrá cruces o transbordos con otras líneas en las estaciones del Banco de España, Gran Vía y Santo Domingo. Todas éstas tienen acondicionados andenes para los transbordos que hayan de establecerse con las nuevas estaciones. La nueva de la Gran Vía será más superficial que la actual.

El tercer carril en las líneas de Canfranc y de Caminreal a Valencia.

La Cámara de Comercio de Zaragoza ha vuelto a resurgir la petición del tercer carril en las líneas de Canfranc y Caminreal, que, aun iniciada hace tiempo por lo que se refiere a la primera línea, nada se había hecho en concreto.

Dicho organismo se ha dirigido al Ayuntamiento de Zaragoza para que sea el que presida y dirija las gestiones que se estime necesario verificar a los efectos de que en tiempo no lejano sea una realidad lo que ahora es sólo una aspiración de Aragón. El Ayuntamiento citado aceptó la propuesta y parece ser que trata de convocar a una reunión a las entidades más significadas.

Diez coches de primera clase.

Los talleres Euskalduna han entregado a la Compañía de Ferrocarriles del Norte diez

coches de primera clase, construídos en serie. Todo el material empleado en los mismos es nacional.

Compañía Nacional de los ferrocarriles del Oeste de España.

El Consejo de Administración de esta Compañía tiene la honra de poner en conocimiento de los Municipios obligacionistas de las líneas de Madrid a Cáceres y de Plasencia a Astorga, que a partir de 1.º de enero próximo se proceda al pago de los intereses correspondientes al segundo semestre del año en curso, de los resguardos nominativos al 4 por 100, a razón de 10 pesetas por obligación, con deducción de 0,60 pesetas en concepto de impuesto de utilidades, o sea, líquido 9,49 pesetas por título.

Para efectuar el cobro será preciso que se presente el resguardo correspondiente, librado por la Caja Ferroviaria, al objeto de poner en él la estampilla haciendo constar el pago.

Los obligacionistas de Madrid, Cáceres, Portugal y Oeste de España

Se ha comunicado a los obligacionistas de la Compañía de Madrid-Cáceres-Portugal y Oeste de España que por virtud de los Reales decretos-leyes de 8 de septiembre de 1928 y 31 de octubre de 1929 sobre incautación y valoración definitiva, respectivamente, de las líneas de que era explotadora dicha Empresa, y haciendo uso ésta del derecho que se reservó en las escrituras de emisión de todas sus series de obligaciones, el Consejo de Administración va a proceder al reembolso anticipado y simultáneo de las obligaciones de que son tenedores, a contar desde el día 20 del actual.

Sociedad Española de Construcción Naval.

Desde el día 15 del corriente mes de diciembre se satisfarán: el cupón número 36 de los bonos emitidos por esta Sociedad en 15

rítimo y la Comisión de primas a la navegación.

Por de pronto, el Gobierno piensa cancelar rápidamente los quebrantos, cuya tramitación a resultas de los barcos requisados por el Estado en los años de guerra viene aún subsistiendo. Así desaparecerá también el impuesto que con carácter transitorio se estableció por tonelada para sufragar las partidas de dichos quebrantos.

Se establecerá con carácter fijo un impuesto sobre transportes, que será una pequeña cantidad por cantidad de carga y descarga, así como a pasajeros que embarquen o desembarquen en puertos españoles, tanto nacionales como extranjeros. Esta cantidad será para el nuevo Instituto.

Respecto a la revisión de las primas a la construcción, dice el ministro de Marina que se llevará a cabo inmediatamente, por ser un trabajo de absoluta necesidad.

de enero de 1921; el cupón número 25 de los emitidos en 15 de octubre de 1923 (primera serie), y el cupón número 21 (segunda serie de dicha emisión) puestas en circulación en 15 de septiembre de 1924, previa la presentación de los títulos definitivos y mediante facturas duplicadas que se facilitarán en los establecimientos de pago siguientes:

En Madrid: Bancos Urquijo, Español de Crédito, Hispano Americano y Vizcaya.

En Bilbao: Bancos de Vizcaya, de Bilbao, del Comercio y Urquijo Vascongado.

En Barcelona, Sociedad Anónima Arnús-Garí.

En Santander, Banco Mercantil.

Del importe del cupón se deducirán los impuestos vigentes.

LA ILUSTRACION MODERNA

*Desea a sus lectores
feliz salida de año
y prosperidades en 1930.*



Valores para inversiones en las Compañías de Seguros.

Por Real orden del Ministerio de Trabajo y Previsión se ha dispuesto que se incluyan en la lista de valores para inversiones de reservas de las Compañías aseguradoras las obligaciones hipotecarias de la Cooperativa de Fluído Eléctrico, 6 por 100, emisión 1927, de 500 pesetas, números 1 a 30.000, de Barcelona, por reunir los requisitos determinados en las disposiciones en vigor.

Una disposición de interés para las Compañías de Seguros.

De acuerdo con el dictamen de la Junta Consultiva se ha dispuesto que todos los anuncios, pólizas, prospectos y en general cuanto se dedique a publicidad, no podrá expresar más que el capital suscrito y el capital desembolsado.

Que aquel capital que se halle escriturado sin emitir y, por consecuencia, sin suscribir, no podrá figurar en los expresados documentos de las Compañías y sólo en los balances con las cuentas y contra partidas necesarias requeridas por la partida doble.

Que el capital de aportación o aquél representado por acciones liberadas, en pago de servicios e iniciativas y los bonos de fundador y reconocimiento de derechos privilegiados, temporales o perpetuos, no podrá tampoco figurar en la documentación por no ser capital desembolsado e ingresado en metálico en las cajas sociales, si bien habrá de figurar en el activo y pasivo del balance bajo títulos o conceptos separados del otro capital suscrito, desembolsado y por desembolsar, debiendo tenerse en cuenta que el conjunto de todos estos conceptos habrá de ser siempre inferior a la mitad del capital social suscrito, y, además, se le considerará incluído para su amortización en diez años, a razón de 10 por 100 anual de la suma inicial.



NAVEGACION

Construcciones Navales

El ministro de Marina, Sr. García de los Reyes, estudia un proyecto de decreto sobre fomento de nuestra Marina mercante.

Según manifiesta el Sr. García de los Reyes, el problema consta de dos partes: una, resuelta, el personal, que no puede ser mejor, y otra el material, que es lo que trata de resolver, para lo cual llevará al Consejo de Ministros un proyecto de decreto.

En el proyecto se atiende a la formación de un Instituto de protección a la Marina mercante, que no será sino la reorganización de la Dirección de Navegación, agrupando bajo aquel enunciado la Junta de Cancelación de Quebrantos, la Caja de Crédito Ma-

Noías financieras

Las operaciones en valores de la Chade a fin de Diciembre

La Junta Sindical de la Bolsa de Madrid ha acordado que en cuantas operaciones se concierten a fin de diciembre sobre acciones de la Compañía Hispano Americana de Electricidad, y que no sean resultado de liquidaciones anteriores, se exigirá, tanto al vendedor como al comprador, la cantidad de 500 pesetas por acción en concepto de garantía previa.

Se admitirán, como garantía inicial de estas operaciones, metálico y valores, entre los admitidos a la cotización oficial, de fácil realización, a juicio de la Junta Sindical, con la valoración que el reglamento señala para las garantías por liquidaciones provisionales. Se exceptúan las propias acciones de la citada Compañía, como garantía inicial de las operaciones de compra.

Buques-tanques para la Campsa.

Los cuatro buques-tanques que ha acordado construir el Monopolio de Petróleos han sido adjudicados: uno, de diez mil toneladas, a Euskaluna, y los otros tres, de ocho mil, a la Constructora Naval, uno; a Echevarrieta, otro, y el restante, a la Unión Naval de Levante. El coste de los cuatro buques se acerca a 40 millones, y se ha encargado de vigilar su construcción la casa inglesa que hoy goza de mejor reputación en esas materias.

Reglamentación del ahorro popular

La *Gaceta* del 1.º de diciembre ha publicado un importante y extenso Real decreto-ley, corolario del publicado el 9 de abril de 1926, relativo a la organización del ahorro popular. Ocupa seis planas de la *Gaceta*, por lo que nos limitaremos a copiar lo esencial de la exposición que le precede, en la que queda señalada la tendencia de la referida disposición:

“Era menester, en primer lugar, armonizar las funciones impulsoras del progreso industrial y comercial del país que emanan de aquellas entidades que, recogiendo una buena parte del ahorro nacional, lo encauzan inteligentemente hacia los fines de la producción en todas sus manifestaciones con aquellas otras instituciones de rancia tradición y abolengo en nuestra patria, que después de educar las más humildes capas de la sociedad en la virtud del ahorro, cooperan brillantemente a la acción de los Poderes públicos en su acción social, creando hospitales, sanatorios, escuelas, barriadas obreras, instituciones de orientación y formación profesional y ejerciendo una acción tutelar sobre aquellas clases, a la par que contribuyen a la vigorización económica de determinadas corporaciones, fundaciones e instituciones culturales.

La medida y mutua comprensión de unos y otros ha permitido llegar a fórmulas definidas y ha permitido situar al ahorro español en un plano legislativo de primera línea en el campo del ahorro mundial.

Difícil hubo de ser igualmente la tarea de

reglamentar todos los casos particulares que han podido preverse como modalidades diferentes y expresiones diversas del ahorro popular, e igualmente la previsión de todas las incidencias que puedan presentarse con motivo del funcionamiento de entidades de composición compleja, de extensión topográfica grande y de atomización de participantes y de aportaciones. En este particular, toda la información recogida, todos los asesoramientos públicos y privados, las deliberaciones de la Junta Consultiva que redactó la ponencia que sirvió de base a los presentes Estatutos y la propia experiencia de la Inspección general en el curso de la aplicación del Real decreto de 9 de abril de 1926, aconsejó establecer disposiciones de la mayor amplitud para todo lo referente a las Cajas generales del Ahorro, disposiciones de protección y estímulo, pero al mismo tiempo de vigilancia intensa para

las entidades particulares de ahorro de carácter social y disposiciones de una libertad ya más restringida para las Empresas mercantiles de ahorro y para las entidades de forma cooperativa o mutual, administradas por Empresas gestoras.

Esta diferenciación, bien definida, ha obligado a promulgar los presentes Estatutos, en los que, complementando los preceptos del Real decreto-ley de abril 9 de 1926 y modificando algunos como consecuencia de la elaboración que acabamos de señalar, se hace una separación absoluta entre las prescripciones para el registro e inspección de las Cajas generales de Ahorro y los de las entidades particulares del ahorro, agrupándoles en dos textos distintos y vertiendo a un “Estatuto general del Ahorro popular” las prescripciones comunes y la organización de los órganos de Inspección y Patronato.”

Compañía Telefónica Nacional de España

Avenida de Pi y Margall, núm. 2

M A D R I D

El Consejo de Administración de esta Sociedad, en virtud de las facultades que los Estatutos le confieren, acordó aumentar el actual capital social, de 400 millones de pesetas, en 100 millones más, representados por 200.000 acciones ordinarias, que, con la numeración del 200.001 al 400.000, se pondrán en circulación en 1 de enero de 1930.

La suscripción se efectuará con arreglo a las normas siguientes:

Los tenedores de acciones ordinarias tendrán derecho a suscribir una nueva acción por cada una que posean.

Las acciones se cederán a la par, o sea a razón de 500 pesetas por título.

Para acreditar el derecho de suscripción será preciso presentar en las oficinas de la Compañía Telefónica Nacional de España, en Madrid, Barcelona o Bilbao, en el plazo improrrogable del 2 al 31 de enero de 1930, el cupón número 3 de las acciones ordinarias que están actualmente en circulación, el cual no tendrá, por tanto, otra finalidad que la de ejercitar el mencionado derecho.

El referido cupón número 3 podrá transferirse libremente, de tal manera que el derecho de suscripción corresponderá a quienes los posean y presenten a tales efectos.

Contra entrega de los cupones número 3, a que se hace referencia en el apartado anterior, acompañados del importe de la suscripción, a razón de 500 pesetas por acción, se extenderá el correspondiente recibo, que, a su debido tiempo, será canjeado por los títulos definitivos.

Los suscriptores podrán abonar el importe de la suscripción bien en metálico o en cheque sobre la plaza extendido a favor de la Compañía Telefónica Nacional de España.

Se aceptarán las suscripciones que se reciban por correo en las oficinas mencionadas, siempre que el importe de la suscripción venga debidamente acompañado de los cupones correspondientes.

Las nuevas acciones llevarán el cupón número 4, y, por consiguiente, participarán, con las de su clase, de todos los beneficios que les correspondan a partir de 1 de enero de 1930.

Madrid, 3 de diciembre de 1929.—Gumersindo Rico, consejero-secretario general.



Puerta del siglo XII (Catedral)

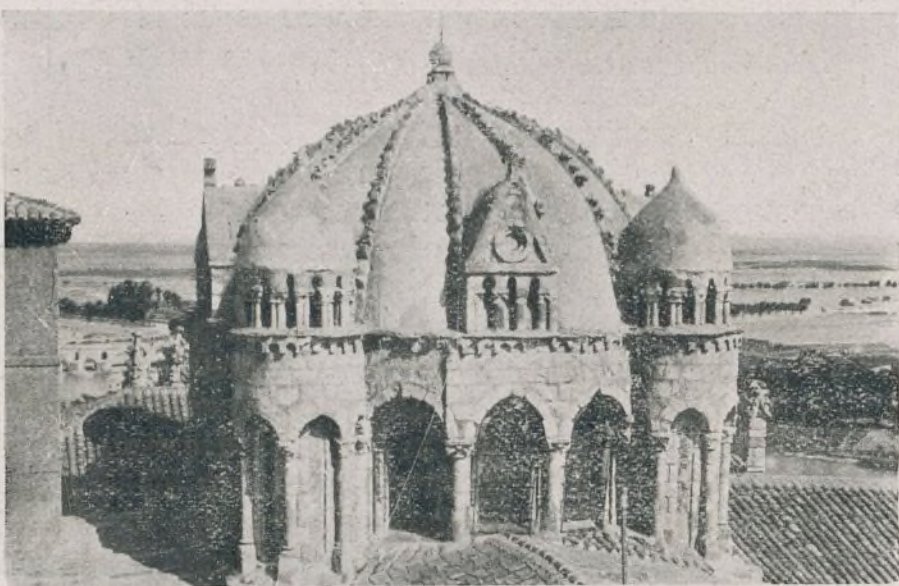

Cúpula bizantina de la Catedral



Puerta de la Magdalena

ZAMORA

En la margen derecha del río Duero y sobre una meseta irregular que se extiende desde la catedral, de cúpula de puro estilo romano-bizantino, hasta donde el progreso ha hecho necesaria la construcción de modernos edificios oficiales y particulares, álzase, serena y majestuosa, la ciudad de Zamora, una de las capitales españolas más legendarias.

A través de los años y de los siglos conserva Zamora en algunas de sus calles, plazas y monumentos, su aspecto medioeval. Las viejas piedras de algunos trozos de sus murallas, las puntiagudas torres de San Cipriano y San Vicente, el castillo, y tantos otros monumentos que se han salvado de la avalancha del progreso y de la vorágine del siglo actual sobreviviendo a la acción del tiempo, son motivos que hacen evocar al que gusta de saturar su espíritu con el recuerdo de lo que fué toda una época de epopeya.

La perspectiva que ofrece la corte de Doña Urraca desde la margen izquierda del río, a esa hora misteriosa del atardecer en que parece que las cosas adquieren una tonalidad imprecisa y un aspecto místico, es tan evocadora como maravillosa, y por un momento subyugado el espíritu por la influencia de viejas leyendas gloriosamente ciertas en épocas tan remotas que parecen fantasías, la imaginación nos hace ver, sobre las ruinas de las fortalezas que circundaron la ciudad hasta el punto de hacerla inexpugnable, la sombra de un guerrero con la vista fija en el horizonte, o el espectro de Arias Gonzalo con las huellas del más amargo dolor en su rostro por la muerte de sus hijos, en lucha con Diego Ordóñez, pero con la entereza del hombre que lo dió todo por lavar el honor de su pueblo,



Sepulcro románico del siglo XII



EXCMO. SR. DON RAMON LOPEZ MONTENEGRO
Gobernador civil de Zamora





Vista de la Catedral, tomada desde el castillo



Solar de Arias Gonzalo (Foto. Aracil.)



Capitel del siglo X (San Claudio)

circunstancialmente empañado por la acción indigna de aquel Bellido Dolfos, que ni fué zamorano, ni siquiera mereció su traición aprobación de señores ni plebeyos, a pesar de atravesar unos y otros momentos angustiosos, porque Zamora fué siempre, y sigue siendo, "muy noble y muy leal".

* * *

Pero no es Zamora un pueblo que sólo viva de recuerdos y que sus calles y plazas estén formadas solamente por monumentos arquitectónicos y rincones históricos. De algunos años a esta parte, las exigencias de los negocios y el crecimiento de la población han hecho de Zamora una capital moderna, dotada de magníficos hoteles, teatros, comercios, paseos y de todo el confort que el progreso, arrollador de lo añejo, trae consigo.

Posee, con justo orgullo, una Semana Santa que, si en ornato decorativo no es la primera, es única en sublimidad artístico-religiosa.

Tras de muchas luchas y fracasos, en épocas de agitación política, llegó a conseguirse —ya en tiempos del Directorio— la construcción del ferrocarril de Zamora a La Coruña, cuyas obras se llevan con gran actividad,



DON JULIO S. FUNCIA

Acreditado y prestigioso comerciante y concejal del Excmo. Ayuntamiento

y más tarde los saltos del Duero, magna obra de ingeniería que asombrará al mundo entero, pasando a ser realidad lo que parecía un sueño.

Si a estas grandes empresas agregamos otras de orden secundario, pero dignas de tenerse en cuenta, como son el proyecto de construcción de un aeródromo, la nueva urbanización y el florecimiento que de día en día adquiere el comercio y la industria, no resultará exagerado asegurar que es Zamora una capital digna de figurar en primer término, dentro de las de su clase, y digna también de ser visitada por turistas, industriales y por todo aquel que viaja por la curiosidad de conocer, en la seguridad de que el visitante no quedará defraudado por los elogios que en esta crónica se hacen, ya que todo lo expuesto no refleja más que muy concisamente la realidad.

POMPEYO ALONSO Y LÓPEZ.
Zamora, diciembre 1929.



Momento de la entrega de la bandera que regaló Zamora a las tropas de Regulares de Alhucemas. La madrina, Srta. María Sacristán, leyendo el discurso, y el Presidente de la Diputación, D. Juan Bermúdez, con la nueva enseña. Se hallaban presentes, entre otras ilustres personalidades, además de los citados, el Alto Comisario, Conde de Jordana, el general Millán Astray, el concejal D. Julio S. Funcia y el teniente coronel D. Juan Bautista Sánchez. Después de la bendición y entrega, las comisiones de Zamora depositaron la bandera y pidió el Sr. Funcia se les autorizase, como despedida, a pasar bajo sus pliegues, depositando en ella un beso. Fué un momento emocionante y de gran patriotismo, que a todos entusiasmó y que perdurará eternamente en cuantos lo presenciaron.

JULIO S. FUNCIA

ZAMORA

FERRETERIA

SAN TORCUATO, 13 y 15

ESPECIALIDAD EN CAMAS DE HIERRO Y METAL

Artículos alemanes. Cuchillería fina de marcas acreditadas de "Solingen".

Material sanitario. Herrajes para construcciones. Herramientas para artes y oficios.

Batería de cocina en clases especiales.

Sillerías, espejos y lavabos

GRAN SURTIDO EN TODOS LOS ARTICULOS

EL REDONDEL

ALMACEN DE TEJIDOS Y PAQUETERIA

Especialidad en géneros de punto.

Plaza Mayor, 3 y 5; Renova, 11

ZAMORA

COMERCIANTES ZAMORANOS

DON ROMUALDO PEREZ MENDEZ

De entre los comerciantes zamoranos que han sabido adquirir un puesto de relieve en el mundo comercial a fuerza de trabajo y honradez, se destaca notoriamente don Romualdo Pérez Méndez, quien, tras largos años de vida mercantil muy laboriosa, obteniendo como compensación el favor del público, ha montado una lujosa zapatería en la casa de su propiedad situada en la plaza de San Miguel, núm. 4, soberbio edificio de moderna y reciente construcción y elegante perspectiva que embellece a Zamora.

La orientación que el Sr. Pérez Méndez ha dado a su nuevo negocio nos parece acertadísima, y no tenemos duda que sus esfuerzos han de verse ventajosamente recompensados, pues, como experto comerciante que conoce los gustos de su distinguida clientela y las exigencias de la moda, marcha a nivel con ella, presentando continuamente un enorme y variado surtido en los últimos y más elegantes modelos, compaginando el lujo con el más reducido precio y el mejor resultado, consiguiendo de esta forma que los calzados de LA CIBELES, marca que tiene registrada, sean preferidos por aquellas personas que gustan vestir con elegancia; pero que, al hacer sus compras, no olvidan tampoco la parte positiva, como es la economía y la calidad del artículo que adquieren.

DON LADISLAO FLORES

Zamora está dotada de magníficos establecimientos comerciales, cuya instalación está a la altura que exigen las circunstancias actuales.

En el gremio de confiterías afirmamos, seguros de no caer en hipérboles, que uno de los más favorecidos por el público de todas las clases sociales es el que tiene don Ladislao Flores en la calle de Santa Clara.

El Sr. Flores, que por la prosperidad de su negocio, consecuencia lógica de una perfecta organización y tenaz empeño de servir a su innumerable clientela, hubo de ampliar el negocio hace algún tiempo, lo hizo en condiciones tales, que su establecimiento puede figurar entre los primeros de su clase, y al que acude el público, seguro de que lo que necesita lo encuentra siempre admirablemente elaborado, con limpieza inusitada y en condiciones de precios ventajosísimas.

Hombre don Ladislao de carácter afable y modestia que le honra, cautiva el ánimo de su interlocutor, y, al igual que su distinguida esposa, como su encantadora hija Tránsito, se desviven por atender a su público, obteniendo la natural compensación por parte de aquél, que gustoso les favorece con sus encargos.



Edificio propiedad del Banco, en Madrid

Banco Español de Crédito

M A D R I D

Capital: 100 millones de pesetas

Domicilio social: Alcalá, 14 (palacio de su propiedad, antes de la Equitativa)

400 sucursales en España y Marruecos

Cuentas corrientes

Depósitos a plazo fijo

Custodia de valores

Cobro de cupones

Negociación de letras

Cheques sobre plazas españolas

Transferencias

Compra y venta de valores del Estado

Préstamos

Créditos con garantía de valores

Créditos con garantía personal

Créditos con garantía de trigo

Cambio de monedas y billetes

Cheques sobre el extranjero

Ordenes de Bolsa

Giros y órdenes de pagos

SUCURSALES EN LA PROVINCIA DE ZAMORA

Alcañices
Benavente
Bermillo de Sayago
Fermosella
Fuentesauco
Puebla de Sanabria
Toro
Villalpando
Zamora

CAJA DE AHORROS

Interés anual, 4 por 100.—Reembolsos a la vista.—Los intereses se liquidan en junio y en diciembre de cada año

SUCURSAL DE ZAMORA: OFICINAS-SAN ANDRES, 22

N. Prieto é Hijos, Sucesor

SASTRERIA

Sagasta, 22

ZAMORA

Teléfono 46

SALVADOR CALABUIG

Frutas verdes y secas

Conservas, fiambres y vinos de las mejores marcas

Ramón y Cajal, 7.

Teléfono 141

ZAMORA

Teléfono de la «Ilustración Moderna»,
17066.-MADRID

Fomento del Turismo



Leemos en la prensa palentina: "Acabamos de recibir ahora del Comité ejecutivo de la Junta provincial del Turismo en nuestra provincia un ejemplar de las carteleras de monumentos y lugares interesantes de nuestra capital, provincia y comarca, que acaba de editar la Subdelegación en la región central del Patronato Nacional del Turismo. Estas carteleras representan un excelente medio de propaganda de nuestras riquezas monumentales y artísticas. Y una eficazísima avanzada en este aspecto del turismo provincial, que hasta hace poco se hallaba lamentablemente abandonado en Palencia.

Esta cartelera será fijada en los lugares más visibles donde se concentran viajeros —hoteles, estaciones, bares—, y en ella aparecen marcadas de un modo claro las rutas más fáciles y atractivas de nuestra provincia, con sus principales monumentos y bellezas arquitectónicas.

Vayan nuestros más sinceros elogios para la Subdelegación del Patronato, y congratulémonos de que, aunque paulatinamente, la propaganda turística vaya siendo una realidad en nuestra provincia."

Varios acuerdos

La Comisión de Monumentos de Tarragona ha acordado crear en el monasterio de Santas Creus un museo provincial.

También acordó remitir a Madrid el proyecto de adquisición de solares donde se han descubierto un foro y un barrio romanos, y aprobar un proyecto para desalojar los escombros acumulados en los interiores de Poblet.

Rutas de turismo para automovilistas

Madrid-Irún (por Aranda), 488 kilómetros.
Madrid-Irún (por Valladolid), 564 kilómetros.
Madrid-Irún (por Soria), 496 kilómetros.
Madrid-Bilbao (por Aranda), 393 kilómetros.

Madrid-Santander (por Aranda), 393 kilómetros.

Madrid-Santander (por Valladolid), 442 kilómetros.

Madrid-Gijón (por Valladolid), 476 kilómetros.

Madrid-Vigo (por Astorga), 661 kilómetros.

Madrid-Vigo (por Salamanca), 665 kilómetros.

Madrid-La Coruña (por Lugo), 609 kilómetros.

Madrid-Barcelona (por Zaragoza), 628 kilómetros.

Madrid-Barcelona (por Alcañiz), 629 kilómetros.

MadridValencia (por Tarancón), 351 kilómetros.

Madrid-Alicante (por Albacete), 417 kilómetros.

Madrid-Cartagena (por Ocaña), 441 kilómetros.

Madrid-Sevilla (por Córdoba), 542 kilómetros.

Madrid-Sevilla (por Mérida), 545 kilómetros.

Madrid-Granada (por Jaén), 436 kilómetros.

Madrid-Málaga (por Granada), 564 kilómetros.

Madrid-Alicante, 417 kilómetros.

Madrid-Toledo, 70 kilómetros.

Madrid-Salamanca, 212 kilómetros.

Madrid-Badajoz (por Trujillo), 519 kilómetros.

Madrid-El Escorial, 49 kilómetros.

Madrid-Toledo, 69 kilómetros.

Hoteles recomendados

AVILA.—*Gran Hotel Inglés*, frente a la Catedral. Propietario, D. José Tomé.

BILBAO.—*Hotel Carlton*. P. Elíptica.

BILBAO.—*Hotel Inglaterra*. Arenal, y Correo, 2.

EIBAR (GUIPUZCOA).—*Hotel del Comercio*. Propietario, Silvestre Murillo, Teléfono 66.

INDUSTRIA Y COMERCIO



La importancia del automovilismo en España

Con objeto de averiguar la importancia que la adquisición de automóviles ha alcanzado en España en los últimos años, nos hemos dirigido a una de las principales Casas importadoras para que nos facilitaran algunos datos sobre el estado actual del mercado.

En la Sociedad Española Importadora de Automóviles, S. A., distribuidores en España de los automóviles Chrysler y camiones Fargo, construídos por la misma fábrica, nos dicen lo siguiente:

"Creemos que la venta de automóviles en España, aunque ha alcanzado un gran incremento en los últimos años, continuará en aumento, y que el automóvil ha dejado de considerarse como un lujo, solamente asequible a las clases acomodadas.

La construcción de modelos con motores más pequeños, y, por lo tanto, de precio moderado; las facilidades para el pago; el poco consumo y gastos reducidos de entretenimiento de estos coches hacen posible a millares de personas el poder adquirir un coche de calidad que les sirva, no solamente como lujo, sino para el desenvolvimiento de sus negocios. Esto lo hemos podido comprobar por la gran

demanda que existe por nuestro modelo pequeño "Plymouth".

En lo que se refiere a coches de más potencia, existe también una demanda creciente. Nuestro primer pedido de nuevos modelos para 1930, "66", "70" y "77"—un total de 154 coches—ha sido completamente cubierto por el público y por nuestros representantes—antes de llegar los coches a España.

Acabamos de recibir estos nuevos modelos, y nos ha sido necesario pedir a la fábrica que anticipen los pedidos que teníamos pendientes para meses posteriores.

De los modelos "65" y "75" de este año nos queda un número reducidísimo, y se están vendiendo con una rapidez asombrosa, especialmente el "75", que, como usted recordará, obtuvo un éxito tan brillante en las carreras de San Sebastián. De este modelo nos hemos visto obligados a pedir mayor cantidad para satisfacer la continua demanda.

¿Nuestros más seguros compradores? Con los que podemos siempre contar es con los clientes antiguos. Hay algunos que tienen dos y tres coches de nuestra marca, y que, sin embargo, cada año adquieren nuevos modelos.

Durante el año 1928 matriculamos 1.036 coches, y este año creemos que pasaremos esta cifra. Esto le dará idea de la cantidad de coches que se venden en España.

Es indudable que el uso del automóvil continuará extendiéndose, y, en poco tiempo, constituirá una verdadera necesidad."

Ofrecemos estos datos al público por creernos de interés.

Compañía Arrendataria del Monopolio de Petróleos, S. A.

De conformidad con el acuerdo tomado por el Consejo de Administración de esta Compañía en su reunión del 11 del corriente, se pagará, a partir del 2 del próximo mes de enero, un dividendo de 2 y medio por 100 a cuenta del ejercicio de 1929 y sobre las acciones serie A, números 1 al 90.000, y serie B, números 1 al 300.000.

El expresado pago se efectuará sobre las acciones serie B, con deducción del 5,50 por 100 por impuesto de Utilidades, y por medio de cheque librado a favor de los titulares que como propietarios figuren en el libro registro de la Compañía el día 20 del corriente mes, en cuya fecha se interrumpirá la admisión de transferencias hasta el 2 de enero del próximo año.

Esta Compañía insiste sobre la conveniencia de conocer en todo momento la verdadera dirección de sus señores accionistas, en beneficio exclusivo de sus propios intereses.

Madrid, 12 de diciembre de 1929.—El secretario general, J. M. Comyn.

Noticia interesante

En la glorieta de Bilbao, 7, y Sagasta, 2, se ha inaugurado el nuevo y elegante establecimiento de pastelería, repostería y fiambres con que la acreditada Casa NIZA cuenta ya, además del instalado en Argensola, 20.

Como otras veces, los innumerables asistentes fueron obsequiados con los selectos artículos de la Casa: pasteles, postres, artículos para té, bombones, caramelos y dulces, y sus originales creaciones. Es de advertir que, además, tiene montada la Casa un excelente servicio de "lunchs".

Auguramos franco éxito a este nuevo establecimiento, seguros de que el público quedará satisfecho de los servicios bajo todos conceptos.

Veos de Sociedad

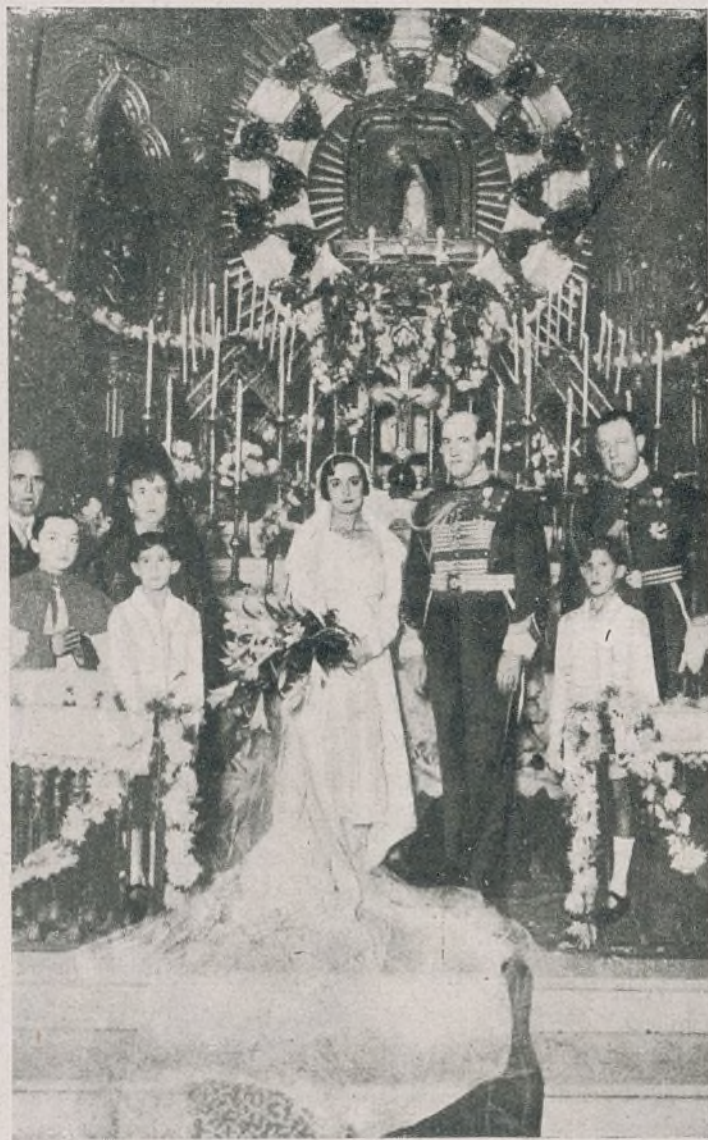

Boda de la bellísima señorita Ceferina Poblaciones y de Valentín, con don Ignacio Valenzuela y Urzáiz, celebrada en la iglesia de la Paloma

Por la marquesa viuda de Esquivel, y para su hijo menor, el oficial de Artillería marqués de Buenavista, ha sido pedida en Granada la mano de su encantadora hija María Luisa.

La boda se celebrará en Granada el próximo 5 de enero, y promete ser un acontecimiento social.

En breve se celebrará el enlace de la bellísima señorita Anita López del Arco, hija de nuestro querido amigo el director de las revistas *Economía* y *Revista de Ambos Mundos*, D. Antonio López del Arco, con el joven y distinguido ingeniero industrial, don Emilio Arias Martínez.

Ha sido pedida la mano de la señorita Carmen Urquijo y de Federico, para D. Tomás Murube y Turmo, perteneciente a distinguida familia sevillana. La boda se celebrará en la próxima primavera.

Ha comenzado en el teatro Español el abono aristocrático habitual a aquel coliseo a 14 miércoles aristocráticos, organizados en honor del Cuerpo diplomático y de la más elevada sociedad de Madrid.

Oportunamente se darán los detalles pertinentes.

Han regresado a Madrid: de su posesión "El Sotillo" (Toledo), los condes de Casal; de Barcelona, la condesa de Ardales del Río; de Sevilla, los marqueses de Nervión.

Se encuentra en Barcelona la marquesa de

Astorga, que pasará en aquella capital una larga temporada.

Ha sido concertado el enlace de la muy bella señorita María del Carmen Icaza y León, hija del que fué gran diplomático y escritor mejicano D. Francisco, con D. Pedro Montojo y Sureda, de distinguida familia.

Procedentes de Sevilla, donde han pasado una larga temporada y cuentan con numerosas amistades, han llegado a Madrid el joven diplomático D. Augusto Leguía, hijo mayor del Presidente de la República peruana y sobrino carnal del ministro de dicho país en España, y su bellísima esposa.

El Sr. Leguía, que es también un competente ganadero de reses bravas y un entusiasta agricultor, acaba de visitar diversas fincas andaluzas, haciendo compras de ganado bovino y caballar.

El distinguido matrimonio se propone pasar algún tiempo en Madrid, y marchará después a Lisboa, donde el Sr. Leguía desempeña un cargo en la Legación peruana.

En Biarritz se ha celebrado el enlace matrimonial de la señorita Juana Echarry con D. León de León y Lasa, cónsul de Cuba en aquel sitio.

En San Sebastián se ha celebrado el enlace de la señorita Casilda de Montenegro y Hurtado de Mendoza con el marqués de Ximénez de Tejada.

Se ha celebrado en la iglesia parroquial de San Ginés el enlace matrimonial de la bellísima Srta. María de Pilar Corrales, doctora en Ciencias históricas y directora del Museo Arqueológico de León, y el conocido industrial de Barcelona D. Enrique Buxeda Marcet.

Lucía la novia un elegante vestido de terciopelo georgette rosa pálido, adornado con azahar natural, velo de encaje de Chantilly y casco de perlas. El novio vestía de etiqueta.

Actuaron de padrinos la madre de la novia, doña Encarnación Gallego de Corrales, y el padre del novio, D. José Buxeda.

Firmaron el acta como testigos el interventor general del Ejército, D. Pablo Ibáñez; el general D. Augusto Resino, el rector de la Universidad, D. Elías Tormo; subdirector de Economía Nacional, D. Sebastián Castedo; director del Archivo Histórico Nacional, don Joaquín González; director del Museo Arqueológico, D. José R. Mélida; subdirector de la Biblioteca Nacional, D. Alvaro Gil Albaladejo; el general Buxeda y los industriales don José Buxeda, D. Manuel Fernández y D. Gerardo Velázquez.

Terminada la ceremonia religiosa, la numerosísima concurrencia fué invitada con un lunch en el hotel Reina Victoria.

Los recién casados, a quienes deseamos una eterna luna de miel, salieron en viaje de bodas para la Costa Azul.



El distinguido artista pintor D. Luis Alber-to de Sangroniz, que acaba de terminar el retrato de S. M. el Rey, que publicamos en la primera página

La duquesa de Medinaceli ha salido de París para Biarritz.

El conde de la Cibera ha ido a pasar unos días a Dieppe.

La duquesa de Santo Mauro, que con su hija, la condesa de San Martín de Hoyos, y su nieta Casilda Santa Cruz, están pasando unos días en París, regresarán a Madrid en estos días.

El día 25 del corriente mes, se cumple el 14 aniversario del fallecimiento del honorable Sr. D. Antonio Agustina Montjuich, padre de nuestro querido director, a quien reiteramos el pésame, lo mismo que a su distinguida familia.

La Marquesa de Aldama

En esta Corte ha fallecido hace pocos días repentinamente, doña María de los Dolores Díez de Ulzurrun y Alonso, marquesa de Aldama por su matrimonio con el actual poseedor de este título.

La noticia ha causado entre la aristocrática sociedad madrileña un hondo pesar, y no sólo la muerte de la marquesa de Aldama ha sido sentida en estos círculos elevados, sino que también su muerte será llorada por los humildes, porque la ilustre finada dedicó la mejor y mayor parte de su vida a obras de caridad, por la cual era reverenciada la vituosísima dama.

Descanse en paz y reciba el señor marqués de Aldama y su aristocrática familia el testimonio de nuestro sentido pésame.

ECONOMIA AMERICANA

ARGENTINA

La deuda de la nación argentina, de las provincias y de las municipalidades.—Según la Memoria publicada por la "Corporación de Tenedores de Títulos", la deuda de la nación argentina, de las provincias y de las municipalidades en 30 de junio último, alcanzaba aproximadamente \$ 3.889.576.268. La deuda de la nación era la siguiente: Deuda interna consolidada, \$ 1.152.040.643; Deuda no consolidada, \$ 414.985.155; Deuda externa consolidada, \$ 1.118.608.345, y Deuda a corto plazo, \$ 22.727.000, lo que representa un total de \$ 2.708.361.144. La de las provincias: Buenos Aires, \$ 662.552.973; Santa Fé, \$ 73.320.754; Córdoba, \$ 67.024.612; Mendoza, \$ 52.874.835; Tucumán, \$ 34.584.848; Entre Ríos, \$ 21.791.154; Santiago del Estero, \$ 10.215.594; Salta, \$ 9.170.783; San Juan, \$ 7.473.396; Corrientes, \$ 6.748.343; Jujuy, \$ 3.364.100; San Luis, \$ 3.330.375 y Catamarca, \$ 1.846.410. La de las Municipalidades: Buenos Aires, \$ 131.542.218; Rosario, \$ 34.336.649; Córdoba, \$ 22.606.813; Santa Fé, \$ 21.365.225; Tucumán, \$ 7.996.036; Bahía Blanca, \$ 6.200.000; Chivilcoy, pesos 1.200.000; Pergamino, \$ 900.000; Coronel Suárez, \$ 550.000 y San Juan, \$ 250.000. Los diferentes empréstitos argentinos contratados en los Estados Unidos de Norteamérica, por la Nación, las Provincias y los Municipios, sumaban en 31 de mayo último, dólares 396.059.400, que convertidos en moneda nacional dan un total de \$ 939.034.963.

BRASIL

Renovación del convenio cafetero.—Los representantes de los diversos Estados cafeteros, reunidos recientemente en Sao Paulo, acordaron prolongar el convenio cafetero vigente, si bien haciendo en él algunas aclaraciones, entre las cuales apuntamos las más importantes: Las entradas de cafés en los puertos brasileños de exportación obedecerán al mismo criterio del convenio anterior, es decir, entrarán cada mes un número igual de sacos al embarcado en los respectivos puertos durante el mes anterior; pero los stocks no podrán pasar de las cifras siguientes: Santos, 1.200.000 sacos; Río, 360.000; Victoria, 150.000; Paranaguá, 150.000; Bahía, 60.000, y Recife, 50.000 sacos. Las entradas en el puerto de Río obedecerán a los siguientes porcentajes: 30 % para el Estado de Riojaneiro; 55 3/4 % para el de Minas Geraes; 11 3/4 % para el de Espírito Santo y 2 1/2 % para el de Sao Paulo, quedando acordado entre los Estados de Riojaneiro, Minas Geraes, Espírito Santo y Sao Paulo, ceder al Estado de Goyaz una cuota mensual de 500 sacos, con la reducción proporcional consiguiente de sus cuotas respectivas. Las de Victoria: 110.000 sacos para el Estado de Espírito Santo y 40.000 para el de Minas Geraes. Las de Santos: 91 % para el Estado de Sao Paulo y 9 % para el de Minas Geraes, acordando ambos ceder al Estado de Goyaz una cuota mensual de 2.000 sacos, con la reducción proporcional consiguiente de sus cuotas respectivas. Las entradas al puerto de Paranaguá no podrán exceder de 50.000 sa-

cos mensuales, procedentes del Estado de Paraná el 80 % y de los demás Estados el 20 %. Cada puerto usará en los sacos destinados a la exportación las marcas que crea conveniente, debiendo los Estados signatarios del Convenio decretar penalidades para el castigo de los infractores; en todo caso será obligatorio el uso de la palabra "BRASIL".

CANADA

El desarrollo de la industria del vidrio.—El Canadá es un gran importador de vidrio y utensilios de vidrio, habiendo ascendido las importaciones en 1928 a 9.294.095 dólares, suma bastante más crecida que la del año anterior, que fué solamente de 8.146.698. Entre las diferentes clases de vidrio importadas figuran 55 millones de pies cuadrados de vidrios blancos para ventanas, valorados en 1.180.000 dólares; vidrio en láminas y planchas, 2.920.000; botellas, con y sin cubiertas de paja, damajuanas, etc., 1.485.000, y utensilios de mesa, de todas clases, 1.042.000 dólares. La producción de vidrio manufacturado está aumentando también constantemente, habiendo sido la de las distintas fábricas de 13.565.354 dólares. Existen 59 firmas ocupadas en dicha industria, con un capital invertido de 12.700.000 dólares y un gasto anual de personal de 3.900.000 dólares. La producción de siete fábricas de vidrio soplado y comprimido fué de 9.500.000 dólares, y la de 52 factorías de vidrio en láminas, cortado y ornamentado, fué de 4.100.000 dólares.

CUBA

La inmigración en Cuba en 1928.—Según el informe rendido por el jefe de la Sección de Estadísticas al secretario de Hacienda de la República de Cuba, el número de inmigrantes llegados a la isla durante el año 1928 fué de 27.314, de los cuales 23.380 eran varones y 3.934 hembras; 5.842 casados y 21.472 solteros; con ocupación, 20.320, y sin ella, 6.994; con instrucción, 11.865, y analfabetos, 15.449. El total de inmigrantes arroja una disminución sobre el año 1927 de 4.100 personas. Los inmigrantes de 1928 procedían: 16.052 de Haití y Jamaica; 6.744 de España y Canarias; 2.735 de Francia; 901 de Estados Unidos y 719 del resto de América. Los totales por nacionalidades son: 14.553 haitianos; 6.680 españoles; 974 jamaquinos; 866 norteamericanos; 584 polacos; 480 portugueses; 462 rusos; 401 ingleses; 340 sirios; 187 italianos; 167 sudamericanos; 164 palestinos; 164 griegos; 139 portorriqueños; 109 franceses, etc.

EL SALVADOR

La exportación de café de El Salvador en 1928-29.—La exportación de café en la cosecha de 1928-29 (1 de octubre de 1928 a 30 de septiembre de 1929) fué de 682.956 sacos, con un peso de 47.803.617 kilogramos (1.039.209 quintales de 46 kilos), con el siguiente destino: a Alemania, 232.066 sacos (33,90 %); a Estados Unidos, 121.464 (17,79 %); a Holanda, 70.535 (10,33 %); a Suecia, 63.833; a Italia, 60.836; a Noruega, 60.381; a Francia,

13.085; a Cuba, 10.978; a España, 10.654; a Dinamarca, 9.483; a Gran Bretaña, 8.789; a Finlandia, 8.561; a Chile, 6.136; a Bélgica, 4.449; a Rumania, 485; al Canadá, 417; a Panamá, 212 y al Japón 50 sacos. Últimamente el Gobierno salvadoreño ha emitido un importante Decreto, en el cual se ha dispuesto, de acuerdo con los grandes cafetaleros, que todo saco de café salvadoreño que salga del territorio, para evitar malas interpretaciones, debe ser marcado así, "Café de El Salvador".

ESTADOS UNIDOS

El intercambio comercial de los Estados Unidos en 1928-29.—Durante el año económico que terminó el 30 de junio último, el comercio exterior de los Estados Unidos alcanzó la cifra de 9.666.000.000 de dólares, correspondiendo 5.374.000.000 a las exportaciones y 4.292.000.000 a las importaciones, resultando, por tanto, un excedente de 1.082.000.000 de las primeras sobre las segundas. Las exportaciones por grupos de mercancías arrojan las siguientes cifras: Primeras materias, 1.239 millones de dólares; Productos alimenticios en bruto, 324; Productos alimenticios manufacturados, 482; Semiproductos, 730 y Artículos manufacturados, 2.599 millones de dólares. Los principales artículos importados, fueron: seda cruda, 387 millones de dólares; café, 297; caucho en bruto, 231; azúcar de caña, 212; papel y sus manufacturas, 157; pieles y cueros, 131; Petróleo y sus productos, 141; materias para la fabricación del papel, 116; pulpa de madera, 82; frutas y nueces, 85; estaño, 95; cobre, 133; lana, 86; aceites vegetales, 95, y abonos, 75 millones de dólares. El intercambio por países fué el siguiente: Canadá, exportación, 987,7, e importación, 505; resto de la América del Norte, 10,8 y 11,1; México, 119 y 122,8; Centroamérica, 86,7 y 44,6; Cuba, 133,5 y 214,1; las demás Antillas, 80,8 y 95,6; Argentina, 206,8 y 105,7; Brasil, 115,2 y 218,9; Chile, 50,7 y 95,7; Colombia, 59,8 y 91,7; Perú, 25,8 y 25,9; Uruguay, 29,1 y 16,9; Venezuela, 47,8 y 48,4; otros países de Suramérica, 16,2 y 8,4; Austria, Checoslovaquia y Hungría, 14,2 y 55,7; Bélgica, 118 y 74,8; Bulgaria y Rumania, 11,5 y 1,6; Dinamarca, 49,7 y 4,2; Finlandia, 16,8 y 10,3; Francia, 260,1 y 167,3; Alemania, 441,6 y 245,7; Grecia, 13,9 y 17,5; Italia, 164,5 y 108,6; Holanda, 142,1 y 82,8; Noruega, 22,8 y 19,4; Polonia y Danzig, 17,4 y 4,1; Portugal, 15 y 6,7; Rusia europea, 59,3 y 18,1; España, 90,1 y 35,2; Suecia, 57,6 y 51,7; Suiza, 12,1 y 45,6; Gran Bretaña, 864,8 y 342,5; otros países de Europa, 25,6 y 11; Palestina y Siria, 5,7 y 5; India Británica, 51,7 y 153,3; Malasia Británica, 12,9 y 221,7; Ceilán, 2,6 y 30,6; China, 171,8 y 171,3; Indias Orientales Holandesas, 43,2 y 83,6; Japón, 291,8 y 399,4; Filipinas, 87,4 y 122,1; Turquía Asiática, 5,7 y 12,7; otros países de Asia, 12,4 y 18,1; Oceanía, 192,9 y 57,2; Argelia y Túnez, 9,9 y 4,4; Congo Belga, 1,2 y 14; Africa Británica, 83,3 y 36,1; Egipto, 13,5 y 41,5; Marruecos, 4,9 y 1,5; Africa Portuguesa, 7,9 y 2,6, y otros países de Africa, exportación, 9,1, e importación, 3,7.

Notas de América

La última cosecha de algodón en la Argentina.—La Dirección de Economía Rural del Ministerio de Agricultura ha dado a conocer el desmote de la cosecha algodонера correspondiente a 1927-28. En la región productora de algodón hay, según dicha oficina, 63 usinas desmotadoras, de las cuales trabajaron 50 en el año 1928. El movimiento de algodón en bruto en las usinas fué como sigue: existencia procedente de la cosecha anterior, 18.645 kilos; entrada en 1928, 82.765.527; desmotados en ese año, 82.550.899; saldo que quedó sin desmotar, 233.273 kilos. El resultado del desmote fué el siguiente: Fibra obtenida, 24.855 toneladas; semilla obtenida, 56.193; desecho, 1.503; total, 82.550 toneladas. El total de los fardos de algodón conseguidos fué de 108.302. El área sembrada fué de 85.000 hectáreas, y la producción de algodón en bruto, 73.410 toneladas, siendo, por lo tanto, el rendimiento de 864 kilos por hectárea.

La explotación de yacimientos petrolíferos en Bolivia.—Desde el próximo año comenzará la explotación de los yacimientos petrolíferos de la "Standard Oil Company of Bolivia", que se hallan en los Departamentos de Tarija, Chuquisaca y Santa Cruz. Dicha Compañía es propietaria, en sociedad con el Estado, de 994.456 hectáreas de superficie, y tenía 31 pozos perforados en enero de 1929, de los que aproximadamente ocho empezarán a producir comercialmente a principios de 1930. Se halla regida por contrato especial de 25 de julio de 1922, como concesionaria de los derechos de Richmond, Levering y C., y sus condiciones principales de explotación son: 11 % de participación al Estado sobre el monto de los hidrocarburos explotados; contrato por cincuenta y cinco años; exoneración de todo impuesto, excepto el de minería, sobre sus utilidades,

Unión Eléctrica Madrileña

El Consejo de Administración de esta Compañía ha acordado el pago de un 4 por 100 a las acciones como dividendo a cuenta de los beneficios del ejercicio de 1929.

Dicho dividendo se satisfará con deducción de impuestos a partir del día 1.º de enero de 1930, contra cupón núm. 31 en Madrid, Oficinas de la Sociedad, Avenida del Conde de Peñalver, núm. 25, y Banco Urquijo; en Bilbao, Banco Urquijo Vascongado; en Barcelona, Banco Urquijo Catalán; en San Sebastián, Banco Urquijo de Guipúzcoa; en Granada, Banco Urquijo (Agencia de Granada); en Sevilla, Banco Urquijo (Agencia de Sevilla), y en Gijón, Banco Minero Industrial de Asturias.

También se satisfarán en los mismos sitios, a partir de dicho día, y contra cupones números 36 y 109, respectivamente, los intereses correspondientes a las Obligaciones hipotecarias 5 por 100 que esta Sociedad tiene en circulación, a razón de 12,50 pesetas por cupón, libre de impuestos, y los intereses correspondientes a las Obligaciones 5 por 100 emitidas por la Sociedad de Electricidad del Mediodía en 1.º de octubre de 1902, en cuya obligación viene subrogada nuestra Sociedad en virtud de la compra de los bienes de la referida Sociedad de Electricidad del Mediodía, según escritura pública otorgada con fecha 5 de marzo de 1928, a razón de pesetas 6,25 por cupón, deduciendo de este importe los impuestos correspondientes.

Madrid, 19 de diciembre de 1929.—**Valentín Ruiz Senén**, Consejero y Director Gerente.

Unión Eléctrica Madrileña

AMORTIZACION DE OBLIGACIONES

Se pone en conocimiento de los señores obligacionistas de esta Sociedad y de la Sociedad de Electricidad del Mediodía, que en el sorteo verificado el día 18 del corriente para la amortización reglamentaria de Obligaciones 6 por 100 de la Unión Eléctrica Madrileña, y 5 por 100 de la Sociedad de Electricidad del Mediodía, han correspondido serlo las señaladas con los números siguientes:

Obligaciones 6 por 100 Unión Eléctrica Madrileña, emisión 1923

51 al 60, 9.691 al 9.700, 14.081 al 14.090, 15.021 al 15.030, 15.251 al 15.260, 16.911 al 16.920, 17.721 al 17.730, 22.351 al 22.360, 23.191 al 23.200, 25.671 al 25.680, 26.911 al 26.920, 27.091 al 27.100, 31.711 al 31.720, 32.681 al 32.690, 35.761 al 35.770, 38.721 al 38.730, 42.621 al 42.630, 43.791 al 43.800, 44.221 al 44.230, 44.601 al 44.606, 46.991 al 47.000, 47.051 al 47.060, 47.671 al 47.680.

Obligaciones 6 por 100 Unión Eléctrica Madrileña, emisión 1926

701 al 710, 5.881 al 5.890, 6.471 al 6.480, 7.121 al 7.130, 7.971 al 7.980, 10.031 al 10.040, 11.501 al 11.510, 13.081 al 13.090, 15.161 al 15.170, 15.501 al 15.510, 17.061 al 17.070, 17.431 al 17.440, 20.441 al 20.450, 21.241 al 21.250, 23.051 al 23.060, 23.271 al 23.280, 23.961 al 23.970, 26.411 al 26.420, 26.931 al 26.940, 27.991 al 28.000, 29.381 al 29.390, 30.621 al 30.630, 31.921 al 31.930, 32.951 al 32.960, 33.041 al 33.050, 33.421 al 33.430, 35.821 al 35.830, 36.061 al 36.070, 39.621 al 39.630.

Obligaciones 5 por 100 Sociedad de Electricidad del Mediodía

63, 68, 111, 129, 212, 347, 361, 387, 485, 538, 540, 602, 650, 711, 730, 741, 751, 797, 827, 877, 880, 902, 910, 921, 935, 1.016, 1.028, 1.097, 1.119, 1.138, 1.142, 1.163, 1.189, 1.221, 1.274, 1.352, 1.396, 1.399, 1.420, 1.433, 1.484, 1.549, 1.554, 1.583, 1.593, 1.600, 1.646, 1.678, 1.701, 1.709, 1.710, 1.723, 1.732, 1.863, 1.881, 1.909, 2.157, 2.213, 2.221, 2.250, 2.262, 2.277, 2.323, 2.373, 2.413, 2.465, 2.477, 2.486, 2.572, 2.655, 2.665, 2.719, 2.720, 2.764, 2.776, 2.829, 2.845, 2.886, 2.927, 2.939, 2.943, 2.968, 3.009, 3.011, 3.022, 3.038, 3.070, 3.076, 3.105, 3.106, 3.232, 3.233, 3.345, 3.428, 3.456, 3.492, 3.499, 3.539, 3.557, 3.643, 3.688, 3.764, 3.826, 3.833, 3.852, 3.912, 3.933, 4.002, 4.080, 4.090, 4.164, 4.166, 4.214, 4.254, 4.281, 4.300, 4.313, 4.343, 4.349, 4.352, 4.452, 4.499, 4.535, 4.579, 4.584, 4.599, 4.607, 4.637, 4.686, 4.721, 4.737, 4.764, 4.784, 4.807, 4.831, 4.852, 4.866, 4.889, 4.915, 4.919, 4.948, 4.958, 4.976, 4.991, 5.025, 5.041, 5.077, 5.110, 5.135, 5.136, 5.174, 5.181, 5.186, 5.198, 5.260, 5.310, 5.356, 5.363, 5.375, 5.512, 5.528, 5.536, 5.565, 5.566, 5.602, 5.606, 5.617, 5.678, 5.692, 5.708, 5.714, 5.717, 5.766, 5.780, 5.808, 5.845, 5.846, 5.885, 5.892, 5.917, 5.947, 5.953, 5.963, 5.971, 5.992, 6.002, 6.032, 6.092, 6.098, 6.115, 6.172, 6.203, 6.275, 6.304, 6.310, 6.327, 6.330, 6.338, 6.443, 6.546, 6.609, 6.654, 6.670, 6.699, 6.701, 6.777, 6.785, 6.799, 6.823, 6.844, 6.870, 6.890, 6.896, 6.959, 6.960, 6.967, 6.969, 7.012, 7.040, 7.041, 7.042, 7.044, 7.073, 7.080, 7.089, 7.105, 7.123, 7.164, 7.167, 7.168, 7.229, 7.233, 7.239, 7.249, 7.251, 7.255, 7.264, 7.295, 7.317, 7.359, 7.396, 7.407, 7.474, 7.490, 7.519, 7.527, 7.549, 7.550, 7.552, 7.595, 7.619, 7.622, 7.636, 7.655, 7.727, 7.734, 7.777, 7.779, 7.791, 7.819, 7.836, 7.872, 7.908, 7.919, 7.963.

El pago de los títulos amortizados se efectuará a partir del día 1.º de enero próximo, en el domicilio social, Avenida del Conde de Peñalver, 25, y Banco Urquijo; en Bilbao, Banco Urquijo Vascongado; en Barcelona, Banco Urquijo Catalán; en San Sebastián, Banco Urquijo de Guipúzcoa; en Granada, Banco Urquijo (Agencia de Granada); en Sevilla, Banco Urquijo (Agencia de Sevilla), y en Gijón, Banco Minero Industrial de Asturias, donde se facilitarán facturas para el cobro.

Madrid, 19 de diciembre de 1929.—**Valentín Ruiz Senén**, Consejero y Director Gerente.

y del pago de patentes por pertenencia y otras condiciones, conforme a la ley de 20 de junio de 1921. Los pozos que en breve empezarán a producir se encuentran en el sureste de la República, y al presente se está tramitando la forma de conducción del petróleo para el consumo interno del país y para la exportación, que, seguramente se dirigirá a la Argentina, mediante oleoductos de empalme con los que allí tiene instalados la "Standard Oil", que acerquen el petróleo a las líneas férreas y al río Bermejo. Según el contrato, esta Compañía tiene obligación de instalar una refinería en Bolivia. Además, existen varios otros concesionarios, como la "C.º Franco-Boliviana de Petróleos", con 3.299.900 hectáreas pedidas; la "Comunidad Petrolera del Chapare", con 467.749; el "Grupo Belga-Boliviano", con 582.000, y varios otros. Los capitales invertidos en la industria petrolífera, hasta hoy, se calculan en 51.500.000 bolivianos.

Un prodigioso invento contra los accidentes ferroviarios

En el Ferrocarril Vasconavarro, y ante los ingenieros de la división de Ferrocarriles don José Roda, D. Antonio Valverde y D. Antonio Portilla, se han verificado con gran éxito las pruebas oficiales de unos aparatos de radioalarma en dos trenes de dicho ferrocarril.

Uno de los aparatos consiste en una farola que, colocada en los pasos a nivel, anuncia, con luz roja y potente bocina, la proximidad del paso de los trenes ascendente y descendente.

En virtud de otro aparato colocado en la máquina dos trenes en dirección contraria y situados dentro de la misma vía quedan detenidos automáticamente a una distancia de kilómetro y medio; pudiendo comunicar telefónicamente las dos máquinas.

Este invento, del ilustre telegrafista don Matías Balsera, viene a evitar de una manera definitiva catástrofes ferroviarias como las que a diario vienen produciéndose en todas las vías férreas.

El Sr. Balsera está siendo felicadísimo por su invento, pues de ahora en adelante en los trenes donde se instalen los aparatos radioalarma no sólo se evitarán en absoluto los tremendos choques que de poco tiempo a esta parte vienen menudeando, sino que los viajeros podrán, en el transcurso de su viaje, comunicar radiotelefónicamente con las estaciones del tránsito y, por consiguiente, con los puntos de origen y destino.

La lucha mundial por el oro

En el mercado monetario londinense causa viva inquietud la firmeza del franco con respecto a la libra esterlina, pues se prevén nuevas sacas de oro con destino a París. Como hoy es fiesta y también mañana, no se podrán realizar en estos días las importaciones de oro. Según noticias de Nueva York, la flojedad del dólar ha permitido a los comisionados franceses comprar en aquel mercado grandes cantidades de metal amarillo.

El *Financial News* hace resaltar que la Prensa estadounidense, imitando la actitud de la Prensa inglesa, se alza contra la política de Francia referente a las importaciones de oro.

ECOS DIVERSOS

¿Un empréstito del Estado para la Exposición de Barcelona.

Se ha hablado estos días en los círculos financieros de la posibilidad de que se emita un empréstito del Estado por 50 millones de pesetas para la Exposición Internacional de Barcelona. Parece que es propósito del Gobierno auxiliar a la Exposición de Barcelona con esa cifra, que se obtendría mediante un empréstito especial, destinando al servicio de intereses y amortización del mismo el producto de los arbitrios municipales extraordinarios establecidos por el Ayuntamiento de Barcelona con motivo de la Exposición.

Adquisición de local.

El magnífico local donde estaba instalado el Banco Internacional de Industria y Comercio, ha sido adquirido por la Compañía General del Corcho, que instalará en él sus oficinas centrales.

El tanto por 1.000 que han de satisfacer a la Hacienda las entidades de ahorro y capitalización.

Por Real orden del Ministerio de Trabajo y Previsión se ha dispuesto que se fije en el 1 por 12.000 de las sumas de ahorro y capitalización que hayan ingresado en el ejercicio de 1928 las entidades sometidas al Real decreto-ley de 9 de abril de 1926, según relación aprobada por la Inspección general de Previsión en 7 de noviembre de 1929 y las complementarias que se aprueben, el impues-

to especial que han de satisfacer a la Hacienda para compensar todos los gastos que ocasiona el servicio de Inspección del Ahorro y Junta Consultiva del Ahorro.

La recaudación de petróleos.

El total de lo recaudado por el Monopolio de Petróleos durante el mes de noviembre último ascendió a 32.217.704 pesetas contra 24.716.608 en igual mes del año anterior. Esta misma diferencia en mayor cantidad de consumo y de recaudación se ha venido registrando durante todo el año actual, con relación al anterior, lo que hace suponer que el total recaudado en fin de 1929 sobrepasará en un 20 por 100 como mínimo a lo recaudado en 1928.

Recogida de correspondencia en los buzones.

Desde el día 20 del actual se ha modificado la recogida de buzones instalados en los estancos de esta corte, con objeto de enlazarla con las horas de repartir la correspondencia a domicilio y salida de los correos.

Las recogidas se harán a las ocho, diez, once y media, catorce, dieciséis y diecisiete y media, sosteniéndose las mismas para los buzones que llevan los tranvías, así como los llamados de columna.

Los domingos se verificarán dos recogidas: una a las once y media y otra a las diecisiete y media.

Fusión de Sociedades.

Se da por cierto que a principio del próximo año se realizará la fusión de las Sociedades hidroeléctricas patrocinadas por el Banco de Vizcaya (Hidroeléctricas Española e Ibérica, Electra de Viesgo y de Lima), fundándose una Sociedad de 100 millones de capital.

Nuevas monedas.

La Fábrica Nacional de Moneda y Timbre acuñará dentro de poco tiempo nuevas monedas de peseta. No se aumenta por ello el caudal circulante de la plata, sino que, recogidas por el Banco las pesetas que ofrecen sus caracteres muy borrosos, y que ascienden ya a varios millones, serán entregadas a la mencionada fábrica con el fin de que ésta pueda fundirlas y acuñarlas de nuevo.

Esta emisión difiere de las anteriores en que la efigie del Rey es actual y se suprime parte de la leyenda de las pesetas circulantes; dirá únicamente: "Alfonso XII, Rey de España", en el anverso. "Año 1929. Una peseta", en el reverso. También se repite en el anverso el valor de la moneda.

El coste de la vida en Europa.

Según los datos conocidos hasta ahora, el índice numérico del precio de las cosas es el que exponemos a continuación:

PAISES	ÍNDICES EN	
	1928	1929
Alemania	152,6	156,5
Austria	108	110
Bélgica	205	216
Dinamarca	176	173
España	176	184
Finlandia	161	160
Francia	105	111
Holanda	170	169
Inglaterra	165	162
Italia	143	153
Noruega	193	180
Suecia	173	171
Suiza	161	161

Se encarece el coste de la vida en Italia, Bélgica, España y Francia, y baja en Noruega, Dinamarca, Inglaterra, Suecia y Finlandia.

BOLSA DE MADRID

EFECTOS PUBLICOS	Cambio		VALORES DE SOCIEDADES.—ACCIONES	Cambio	
	más alto	más bajo		más alto	más bajo
Interior 4 por 100, serie F.....	73,60	72,50	Banco de España.....	590,00	578,00
Idem, id., serie A.....	73,50	72,60	Bonos del Banco.....	"	"
Exterior 4 por 100.....	82,90	82,10	Banco Hipotecario.....	478,00	475,00
Amortizable 5 por 100, 1920.....	91,25	90,60	Idem Hispano Americano.....	232,00	230,00
Amortizable 4 por 100, emisión 1928.....	89,00	88,50	Idem Español de Crédito.....	453,00	410,00
Amortizable 1926.....	101,00	100,25	Idem Central.....	167,00	156,00
Amortizable 1927, con impuesto.....	88,00	86,75	Idem Español del Río de la Plata.....	60,00	58,00
Idem id., libre.....	101,25	100,50	Banca López Quesada.....	134,00	133,00
Amortizable 4 por 100 (antiguo).....	76,00	75,25	Compañía Arrendataria de Tabacos.....	231,00	225,00
Idem 3 por 100, 1928.....	72,00	71,20	Cooperativa Electra Madrid, serie A.....	141,00	140,00
Idem 4 por 100, 1928.....	89,00	88,50	Unión Eléctrica Madrileña.....	145,50	143,00
Idem 4 y medio por 100.....	91,75	90,40	Hidroeléctrica Española.....	205,00	204,00
Deuda Ferroviaria 5 por 100.....	100,50	99,60	Hispano Americana de Electricidad (Chade).....	601,00	539,00
Idem 4 y medio por 100.....	91,00	89,90	Compañía Telefónica Nacional.....	106,25	104,00
Bonos para el Fomento de la Industria Nacional.....	"	"	Monopolio de Petróleos.....	139,00	134,00
Ayuntamiento de Madrid, Exprop. Interior 5 por 100.....	99,75	99,75	General Azucarera de España, Preferentes.....	"	"
Idem Cédulas del Ensanche al 4,50 por 100.....	98,00	98,00	Idem id. Ordinarias.....	68,00	65,00
Obligaciones Villa de Madrid 1908, 4,50 por 100.....	"	"	Unión Española de Explosivos.....	1.079,00	1.027,00
Empréstito 1868, obligaciones de 100 ptas., al 3 por 100.....	100,00	100,00	Altos Hornos de Vizcaya.....	177,00	172,50
Idem de 1914, al 5 por 100.....	89,50	89,00	Sociedad Metalúrgica Duro Felguera.....	99,00	95,00
Idem de 1918, al 5 por 100.....	89,50	88,50	Sociedad Minera Los Guindos.....	114,00	111,00
Idem de 1923, al 5,50 por 100.....	95,00	94,00	Unión Alcohólica Española.....	136,00	136,00
OBLIGACIONES			Ferrocarril M. Z. A..... Pesetas.....	524,50	516,00
			Ferrocarril del Norte..... Pesetas.....	554,00	545,00
Cédulas del Banco Hipotecario de España al 4 por 100.....	94,00	92,75	Sociedad Madrileña de Tranvías.....	130,50	127,00
Idem del id. al 5 por 100.....	97,50	97,00	Metropolitano Alfonso XIII.....	180,00	176,00
Idem del id. al 6 por 100.....	108,35	107,75	CAMBIOS SOBRE EL EXTRANJERO		
Idem del Banco de Crédito Local, 6 por 100.....	100,25	99,75	PARIS.—A la vista.....	28, 0	27,90
			LONDRES.—Libra esterlina.—A la vista.....	35,35	34,52
			ROMA.—A la vista.....	37,95	37,10
			NUEVA YORK.—Dólares	7,25	7,15

IMPRESIONES DEL MERCADO.—La orientación de la Bolsa madrileña en todos sus valores cotizados es de firmeza y con tendencia al alza. La liquidación del mes de noviembre dió el siguiente resultado:

Saldo total en metálico, 25.609.518,18 pesetas, contra 18,47 millones en octubre, 14,89 en septiembre y 17,65 en agosto. Títulos recogidos: Valores

del Estado, 500.000 pesetas nominales; Banco Central, 1.700 acciones; Español de Crédito, 800; Chades, 1.640; Rif, 3.325; Felgueras, 2.450; Alicante, 9.725; Nortes, 5.950; Tranvías, 1.850; Explosivos, 8.125; Azucareras, 5.550, y Varios, 1.625 títulos.

A. F. D.

Información Teatral

Centro

La compañía de comedias cómicas de Aurora Redondo y Valeriano León, continúa representando con éxito creciente la aplaudidísima obra *Los marqueses de Matute*, que cada vez gusta más. La interpretación es excelente.

Price

El excelente programa que presenta el inteligentísimo empresario y director de la Compañía, D. Mariano Sánchez Rexach, es de lo más selecto y variado que puede ofrecerse al público.

Por esto, nada tiene de extraño que se vea completamente lleno casi a diario este amplio y elegante colise, que es sin disputa uno de los más favorecidos de los madrileños, que como todos saben, acuden con entusiasmo allí donde se ofrecen espectáculos buenos, bonitos y baratos. Las tres *bes* reunidas.

Cómico

Se ha estrenado *El cuatrigémino*, de Muñoz Seca y Pérez Fernández, con éxito grandioso.

Escenas y chistes graciosísimos, y recomendamos a todos vean esta obra y se reirán de verdad.

Loreto, Chicote y Castro, sobresalientes y aplaudidísimos.



Una escena de "Los ilustres gañanes", comedia de los Sres. Muñoz Seca y Pérez Fernández, estrenada con gran éxito en el teatro de la Comedia.

Infanta Isabel

Hace pocos días se verificó el reestreno de *La negra*, una de las comedias más acertadas de Fernández del Villar, estrenada con éxito hace unas temporadas.

En esta obra Isbert hace una de las más acabadas creaciones de su carrera artística. El gran actor pone en la tragedia burlesca, que encierra la "jettatura" del protagonista, toda la flexibilidad de su talento. Romea, natural y sobrio, y muy gracioso Miguel Ligeró, completan el reparto masculino, el más importante de la obra, siendo secundados acertadamente por las señoritas Ruiz, Garcés, Villar y Santaularia.

El público aplaudió con verdadero cariño, haciendo salir al autor al final de todos los actos.

Romea

Con la revista de los Sres. Campúa, Vela y el maestro Alonso *¡Por si las moscas!* ha hecho su presentación en este exquisito teatro, Perlita Greco, en sustitución de Celia Gámez, cuyos papeles interpretó.

Perlita Greco se captó desde el primer momento la simpatía de los espectadores con su figura, su gracia y la buena calidad de su labor artística.

Fué muy aplaudida y repetidos todos los números en que intervino, lo que dió a la presentación de la nueva estrella la brillantez apetecida.



Una escena de "Pequeñeces", adaptación teatral de la famosa novela de Pedro Coloma, por los Sres. Barón de Mora y Salas Merlé, y estrenada con buen éxito en el teatro Infanta Beatriz.



Bu-Bu, el mono malabarista, que ha debutado en el Circo con gran éxito



PARA HOMBRES

Ayer ventrudo, hoy enjuto,
es que ahora uso
la faja de JUSTO.

JUSTO JUAN

Carmen, 10

MADRID

JOVENES SIN CARRERA

Vuestro porvenir asegurado

estudiando, desde vuestra casa, podéis haceros en seis meses **TENEDORES DE LIBROS** y obtener buen empleo. Clases de día y de noche. **INTERNADO**. Pedid detalles con sello al director de la

ESCUELA PRACTICA DE COMERCIO

Montera, 43.—Madrid

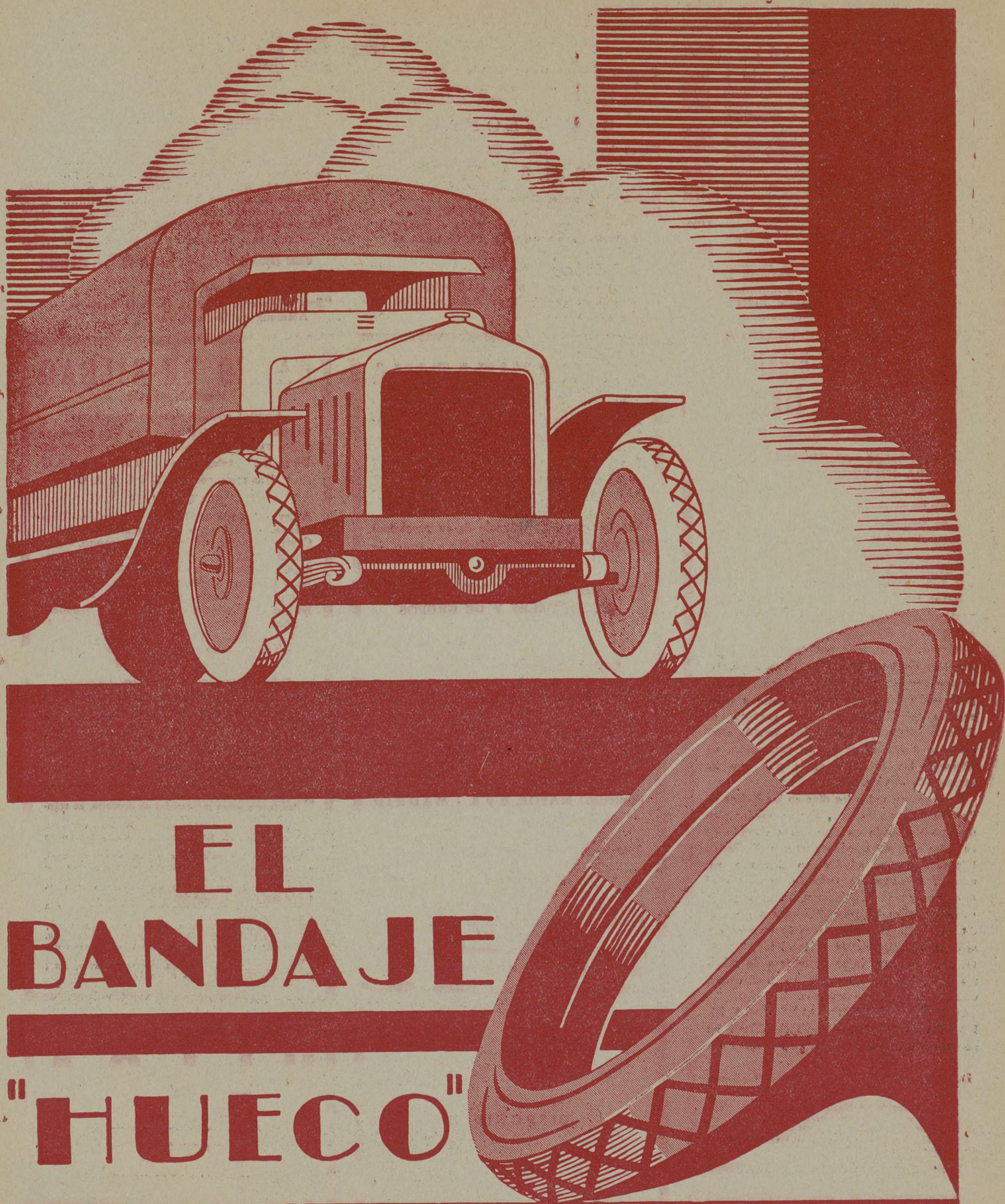

**EL
BANDAJE**

"HUECO"

BERGOUGNAN

INDICADOR DE LA BANCA Y SEGUROS

BANCA (Madrid)

	Teléfonos
Banco de Ahorro y Construcción, Prim, 5.	10993
Banco de Avila, Peligros, 1.	10164
Banco de Bilbao, Alcalá, 16.	12866
Banco Cooperativo Comercio e Industria, Nicolás María Rivero, 6.	12526
Banco de Crédito Industrial, Alcalá, 16, 1.º	18212
Banco de Crédito Local de España, Alcalá, 22	12850
Banco de España, calle de Alcalá.	11110
Banco Español de Crédito, Alcalá, 14.	11126
Banco Español del Río de la Plata, Alcalá, 57	11040
Banco Exterior de España, Av. Pi y Margall, 9	15132
Banco Hipotecario, P. Recoletos, 12.	51610
Banco Hispano Americano, P. Canalejas, 1.	12963
Banco Urquijo, Alcalá, 55.	12840
Banco de Vizcaya, Nicolás María Rivero, números 8 y 10.	11177

Consejo Superior Bancario, Plaza de la Independencia, 8 16607
Crédit Lyonnais, Alcalá, 10..... 11180

BARCELONA

Banco Urquijo Catalán, Capital 25.000.000. 16460

BILBAO

Banco de España, Gran Vía, 10.
Banco Español del Río de la Plata. Director, D. Julio Carabias. Plaza Circular, 4.
Banco Urquijo Vascongado. Pl. Circular, 1.

GIJON

Banco Gijonés de Crédito, C. Corrida.
Banco Minero Industrial de Asturias (filial del Banco Urquijo).

OVIEDO

Banco Asturiano de Industria y Comercio.
Banco de España (Sucursal de Oviedo).
Banco Herrero, C. de Fruela.
Banco de Oviedo, Plaza Constitución.

SEGUROS

Abeille, Serrano, 5..... 52337
Cantabria, Sevilla, 12 y 14..... 15014
Compañía Adriática de Seguros, Avenida Pi y Margall, 17..... 14730
Equitativa (Fundación Rosillo), Alcalá, 71. 55745
España (S. A.), Av. de Dato, núm. 8..... 19876
La Mundial, Mayor, 6 y 8..... 12540
La Sud-América, Plaza de Cánovas, 4..... 16918
Numancia, S. A., Avenida del Conde de Peñalver, 13 16842

Unión Española de Seguros, Espoz y Mina, 1, entresuelo

BILBAO

"Sun", Director general, D. Luis Basterra. Alameda de Urquijo, 12.



Banco Hipotecario de España

Paseo de Recoletos, 12.—MADRID

PRESTAMOS AMORTIZABLES con PRIMERA HIPOTECA, a largo plazo, sobre fincas rústicas y urbanas, hasta el 50 por 100 de su valor, con facultad de reembolsar en cualquier momento, total o parcialmente, el capital que se adeude.

En representación de estos préstamos emite CEDULAS HIPOTECARIAS al portador con exclusivo privilegio.

Estos títulos son los únicos valores garantizados por PRIMERAS HIPOTECAS sobre fincas de renta segura y fácil venta, que representan más del doble del capital nominal de las cédulas en circulación, teniendo como suplemento de garantía el capital social y sus reservas. Se cotizan como valores del Estado y tienen carácter de Efectos públicos, no habiendo sufrido alteraciones importantes en su cotización, no obstante las intensas crisis por que ha atravesado el país.

Se negocian todos los días en las Bolsas de España en grandes partidas; se pueden pignorar, obteniendo un porcentaje elevado de su valor nominal a módico interés. El Banco Hipotecario las admite en depósito sin percibir derechos de custodia, comunica al depositante su amortización, se encarga de su negociación, bien directamente o por medio de los Bancos, corredores de Comercio y agentes autorizados de la localidad. Resulta, por tanto, un valor de cartera de máxima garantía, indispensable en Sociedades, Corporaciones y particulares.

PRESTAMOS ESPECIALES PARA EL FOMENTO DE LA CONSTRUCCION en poblaciones de importancia, bien a corto o a largo plazo.

ADMITE CUENTAS CORRIENTES con interés.

Tiene establecido un Negociado especial de Apoderamientos e Informes, con carácter GRATUITO, para representar a los prestatarios de provincias en toda la tramitación del préstamo, mediante poder otorgado al efecto.

PORTILLO FOTOGRAFO

MADRID

Concepción Jerónima, 3 - Tel. 16240

LA EQUITATIVA

FUNDACIÓN ROSILLO

DOMICILIO SOCIAL: ALCALA, 71.—MADRID
(Edificio de su propiedad.)

Oficinas auxiliares:

BARCELONA

Vía LAYETANA, 54 (Edificio de su propiedad)
BILBAO: GRAN VÍA, 3. SEVILLA: RIOJA, 17

SEGUROS SOBRE LA VIDA
INDIVIDUALES Y DE GRUPOS
AHORRO INTENSIVO

SEGUROS CONTRA INCENDIOS,
MUEBLES, INMUEBLES Y COSECHAS

LA MUNDIAL

Sociedad anónima de seguros.

DOMICILIO: MAYOR, 6 y 8. - MADRID

Capital social: 1.000.000 de pesetas
suscrito y 505.000 desembolsado.

Autorizados por Reales órdenes de 8 de julio de 1909 y 22 de mayo de 1918.

EFFECTUADOS LOS DEPOSITOS
NECESARIOS

Seguros Mutuos de Vida, Supervivencia,
Previsión y Ahorro. Seguros de Accidentes
ferroviarios.

Aprobado por la Dirección General correspondiente

DISPONIBLE

BANCO DE BILBAO

Fundado en 1857

Capital social: Pesetas 100.000.000

Capital emitido desembolsado (60 millones)
y Reservas (65 millones): Pesetas 125.000.000

Dirección telegráfica: BANCBAO

Domicilio social: BILBAO

SUCURSALES

Alcoy. - Aranda de Duero. - Baracaldo. - Barcelona. - Bermeo. - Briviesca. - Burgos. - Castro Urdiales. - Córdoba. - Durango. - Elizondo. - Estella. - Guernica. - León. - Londres. - Madrid. - Medina de Pomar. - Melilla. - Miranda de Ebro. - Orduña. - Palencia. - Pamplona. - París. - Peñarroya. - Pueblo Nuevo. - Ponferrada. - Reus. - Sabadell. Sagunto (puerto). - Sangüesa. - San Sebastián. - Sevilla. - Tafalla. - Tánger. - Tarraza. - Tudela. - Valencia. - Valencia (puerto). - Vigo. - Vitoria. - Zaragoza.

Principales operaciones en España:

Giros, transferencias, cartas de crédito, órdenes telegráficas sobre todos los países del mundo.

Descuentos, préstamos, créditos en cuenta corriente sobre valores y personales.

Aceptaciones, domiciliaciones y créditos comerciales en Bilbao, Barcelona, Madrid, París, Londres, Nueva York, etc., para el comercio de importación en limitadas condiciones a los cuenta-correntistas.

Descuento de letras, documentarias y simples, por operaciones del comercio de exportación.

Préstamos sobre mercancías en depósito, en tránsito, en importación y en exportación.

Operaciones de Bolsa en las de Bilbao, París, Londres, Madrid, Barcelona, etc. Compraventa de valores.

Depósitos de valores, cupones, amortizaciones, conversiones, canjes, renovaciones de hojas de cupones, empréstitos, suscripciones, etc.

Cuentas corrientes y consignaciones a la vista 2 1/2 por 100; a ocho días preaviso, 3 por 100.

Imposiciones en libretas sin vencimiento fijo a 3 1/2 por 100.

Imposiciones a plazo a 3 1/2, 3 3/4 y 4 1/4 por 100, a tres, seis y doce meses, respectivamente.

Cuentas corrientes e imposiciones en moneda extranjera.

Negociaciones de francos, libras, dólares, etc.; afianzamiento de cambio extranjero.

ULLOA

OPTICO

Carmen, 14

MADRID

AGUAS MINERALES NATURALES DE

CARABANA

Purgantes, depurativas, antibiliosas.

Propietarios. Hijos de R. J. Chávarri, Antonio Maura, 12. Madrid

LA FAVORITA