

LA ILUSTRACIÓN MODERNA

REVISTA IBERO-AMERICANA
ECONOMIA-FINANZAS-TURISMO

28
BIBLIOTECA MUNICIPAL
MADRID

“C. L. A. S. S. A.”

Líneas Aéreas Subvencionadas e Intervenidas por el Estado

CON FLOTA DE AVIONES TRIMOTORES
POR VALOR DE 2.500.000 PESETAS

Aerodromos de socorro cada 50 kilómetros - Estaciones meteorológicas cada 75

SEGURIDAD ABSOLUTA - CONFORT - RAPIDEZ

| | |
|---|-------------|
| Servicio diario a Barcelona..... | 125 pesetas |
| A Sevilla..... | 100 » |
| Servicio bisemanal Madrid-Biárritz (lunes y miércoles)... | 125 » |

Enlace con los expresos de lujo y líneas aéreas internacionales

OFICINA CENTRAL:

Alcalá, 71 - Teléfonos 52922 - 53812 - 53813 - MADRID

DELEGACIONES:

Blarritz: 18, Avenue de la Marne - Teléf. 14-79

Barcelona: Fontanella, 10 - Teléf. 20780

Sevilla: Avenida Reina Mercedes, 1 - Teléf. 21760

INFORMES EN TODOS LOS HOTELES
DESPACHOS DE BILLETES EN TODAS LAS AGENCIAS DE VIAJES

MADRID

Administración: CUESTA DE STO. DOMINGO, 18, 1.º

TELEFONO NÚM. 17.066

PRECIO DE SUSCRIPCION:

Seis meses, 6 pesetas. Un año, 12 pesetas

Se admiten suscripciones en las principales librerías de
España y América

INDICADOR DE LA BANCA Y SEGUROS

| BANCA (Madrid) | Teléfonos |
|---|-----------|
| Banco de Ahorro y Construcción, Prim, 5. | 10993 |
| Banco de Avila, Peligros, 1..... | 10164 |
| Banco de Bilbao, Alcalá, 16..... | 12866 |
| Banco Cooperativo Comercio e Industria, Nicolás María Rivero, 6..... | 12526 |
| Banco de Crédito Industrial, Alcalá, 16, 1.º | 18212 |
| Banco de Crédito Local de España, Alca- lá, 22..... | 12850 |
| Banco de España, Calle de Alcalá.... | 11110 |
| Banco Español de Crédito, Alcalá, 14... | 11126 |
| Banco Español del Río de la Plata, Alca- lá, 57..... | 11040 |
| Banco Exterior de España, Av. Pi y Mar- gall, 9..... | 15132 |
| Banco Hipotecario, P. Recoletos, 12... | 51610 |
| Banco Hispano Americano, P. Canale- jas, 1. | 12963 |
| Banco Urquijo, Alcalá, 55..... | 12840 |
| Banco de Vizcaya, Nicolás María Rive- ro, números 8 y 10..... | 11177 |

| | <u>Teléfonos</u> |
|---|------------------|
| Consejo Superior Bancario, Plaza de la Independencia, 8..... | 16607 |
| Crédit Lyonnais, Alcalá, 10..... | 11180 |

BARCELONA

| | |
|---|-------|
| Banco Urquijo Catalán, Capital 25.000.000..... | 16460 |
|---|-------|

BILBAO

| | |
|--|--|
| Banco de España, Gran Vía, 10. | |
| Banco Español del Río de la Plata, Direc- tor. D. Julio Carabias. Plaza Circular, 4. | |
| Banco Urquijo Vascongado, Pl. Circu- lar, 1. | |

GIJON

| | |
|--|--|
| Banco Gijonés de Crédito, C. Corrida. | |
| Banco Minero Industrial de Asturias (fi- lial del Banco Urquijo). | |

OVIEDO

| | |
|--|--|
| Banco Asturiano de Industria y Comercio. | |
| Banco de España (Sucursal de Oviedo). | |
| Banco Herrero, C. de Fruela. | |
| Banco de Oviedo, Plaza Constitución. | |

SEGUROS

| SEGUROS | Teléfonos |
|---|-----------|
| Abeille, Serrano, 5..... | 52337 |
| Cantabria, Sevilla, 12 y 14..... | 15014 |
| Compañía Adriática de Seguros, Avenida Pi y Margall, 17..... | 14730 |
| Equitativa (Fundación Rosillo), Alcalá, 71. | 55745 |
| España (S. A.), Av. de Dato, núm. 8 | 19876 |
| La Mundial, Mayor, 6 y 8..... | 12540 |
| La Sud-América, Plaza de Cánovas, 4. | 16918 |
| Numancia, S. A., Avenida del Conde de Peñalver, 13..... | 16842 |
| Unión Española de Seguros, Espoz y Mina, 1, entl. ^o | |

BILBAO

| | |
|---|--|
| "Sun", Director general, D. Luis Basterra, Alameda de Urquijo, 12. | |
|---|--|

AGUAS MINERALES NATURALES DE

CARABAÑA LA FAVORITA

Purgantes, depurativas, antibiliosas.

Procesados por R. J. Chávarri. Antonio Maura, 12. Madrid



PARA HOMBRES

Ayer ventrudo, hoy enjuto
es que ahora uso
la faja de JUSTO.

JUSTO JUAN

Carmen, 10

MADRID

Jovenes sin carrera

Vuestro porvenir asegurado

estudiando, desde vuestra casa, podéis ha-
ceros en seis meses TENEDORES DE
LIBROS y obtener buen empleo. Clases
de día y de noche. INTERNADO. Pedid
detalles con sello al director de la

ESCUELA PRACTICA DE COMERCIO
Montera, 43.—Madrid

Compañía Arrendataria del Monopolio de Petróleos, S. A.

C. A. M. P. S. A

Aceites y grasas lubricantes para automóviles: TIPO MONOPOLIO

ENGRASE DEL MOTOR

- D. 4.—Fluido.
- D. 8.—Semi-fluido.
- D. 12.—Semi-denso.
- D. 19.—Denso.

ENGRASE DE CAMBIOS Y EJES

- N. 20.—Valvolina roja.
- H. 4.—Valvolina negra.
- N. 95.—Grasa consistente.

AUTOMOVILISTAS! Nuestra Guía de Engrase, que os facilitará vuestro proveedor, indica con detalle los tipos que recomen-
damos para el engrase de cada marca de coche.

Utilizando nuestros TIPOS MONOPOLIO, obtendréis una gran economía, por ser los más baratos del mercado español, al mis-
mo tiempo que conseguiréis una perfecta conservación de vuestro automóvil, debido a su inmejorable calidad.

DE VENTA EN LOS PRINCIPALES SURTIDORES, GARAJES Y EN TODAS LAS CASAS AUTORIZADAS PARA LA
VENTA DE PRODUCTOS LUBRICANTES

LA ILUSTRACION MODERNA
DE
ECONOMIA Y FINANZAS

22.



Excmo. Sr. General D. Dámaso Berenguer
Presidente del Consejo de Ministros

General de gran prestigio y de insuperable capacidad. Sus cualidades personales de seriedad y de honradez son la garantía de su actuación acertada. Enviamos nuestra felicitación a tan ilustre caudillo que si destacó su personalidad en la milicia, supo acrecentarla también en el ejercicio de sus virtudes sociales.

Ayuntamiento de Madrid

LA ILUSTRACIÓN MODERNA



REVISTA IBERO-AMERICANA
ECONOMIA-FINANZAS-TURISMO

SEGUNDA EPOCA

31 ENERO DE 1930.

AÑO IV. NÚM. 28



Edificio de las oficinas generales de la Compañía Telefónica Nacional de España, en Madrid.—Tiene de altura 89 metros, albergando a 1.440 empleados, además de contener una central automática y otra interurbana.

El soberbio edificio de la Compañía Telefónica Nacional de España

Este magnífico edificio tiene de fachada, a la Avenida de Pí y Margall, 41 metros; 34, a la de Fuencarral, y 50, a la calle de Valverde.

La superficie edificada actualmente ocupa 1.622,09 metros cuadrados de terreno.

El 12 de octubre de 1926 comenzó el vaciado del solar, del que se extrajeron 8.084,051 metros cúbicos de tierra y eso por haberse adquirido en parte vaciado.

La cimentación consistió en zapatas

maches en caliente, empleando martillos de aire comprimido, sistema poco usado hasta el presente en construcciones urbanas españolas.

Cuando el avance de la estructura lo permitió empezó el hormigonado de los suelos, en el que entraron 3.200 metros cúbicos de hormigón aproximadamente.

Antes de terminarse la estructura metálica comenzaron a elevarse las fachadas, siguiendo un orden preconcebido. Son todas de piedra natural al exterior, trasdosadas con ladrillo hueco.

a la vez que el hormigonado de los pisos; toda la línea se tendió por tubo de acero, y en cada piso se colocaron dos cuadros, aparte de uno general en el sótano.

La instalación de calefacción se compone de tres calderas, colocadas en el subsótano; generadores de vapor que calienta el agua en calentadores de serpentín de cobre. El agua caliente sube hasta el techo de la planta 13, impulsada por bombas, y desde allí se distribuye por todo el edificio.



Una de las dos grandes puertas que cierran los extremos de la Sala del público.

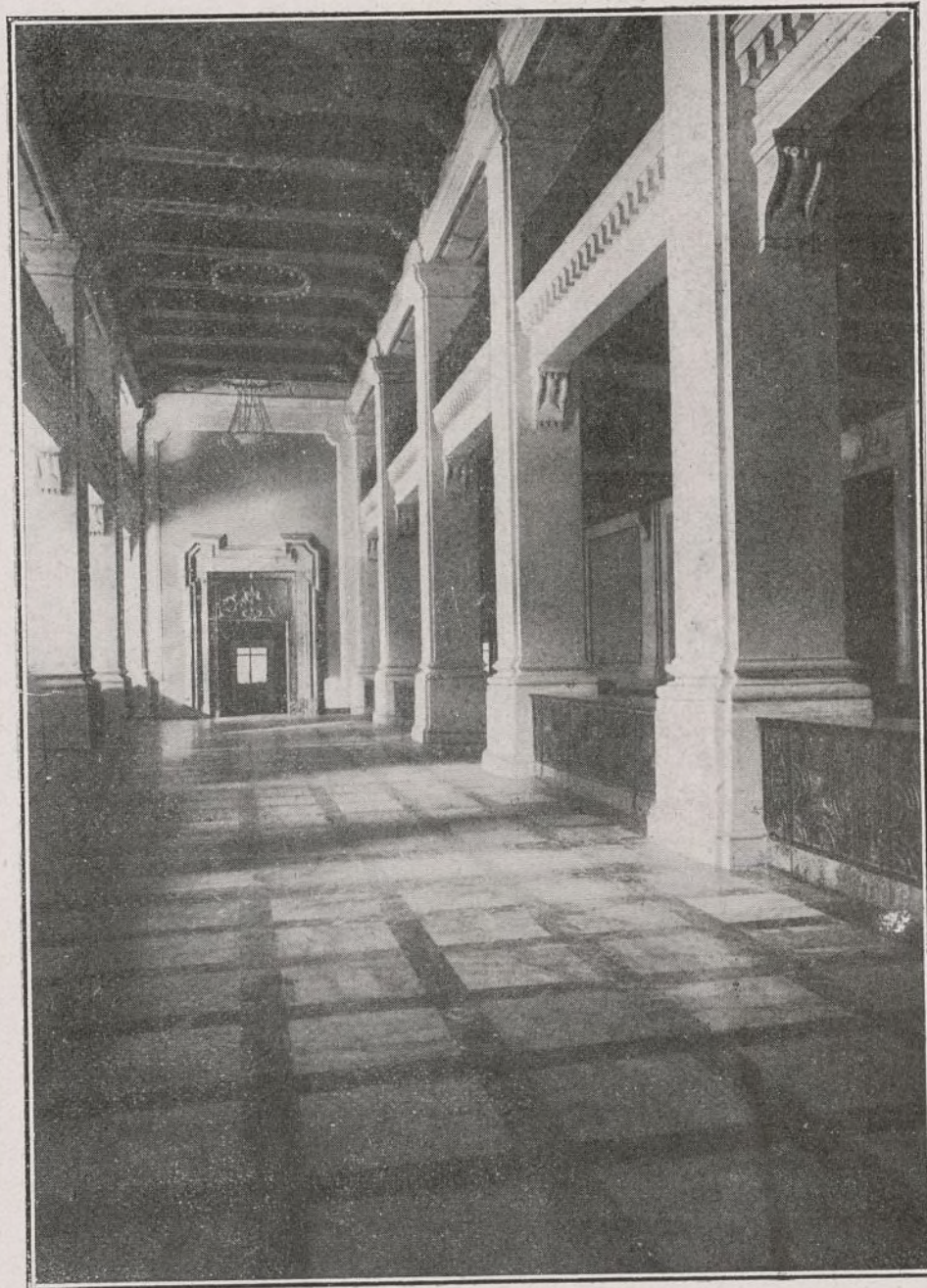

Sala del público y del departamento comercial.

aisladas. En la línea de la calle de Fuencarral se hicieron cinco pozos, de una profundidad media de 18 metros, para llevar las presiones a una zona de nivel inferior a la bóveda del «Metro». Dichos pozos se rellenaron de hormigón. La cantidad de éste empleada en estos trabajos fué de 2.963,845 metros cúbicos, con un refuerzo de armadura en la que entraron 78.699,895 kilogramos de hierro redondo.

Sobre las zapatas de hormigón, destinadas a ser cimientos de los pies derechos, se colocó un doble emparrillado de vigas laminadas, recubiertas más tarde de hormigón.

A continuación comenzó a montarse la estructura de hierro, esqueleto del edificio, en el que se invirtieron 3.170,732 toneladas de dicho metal. La elevación del material se hizo por medio de tres potentes grúas, especialmente construídas, que se iban situando de piso en piso a medida que avanzaba la estructura. Todas las uniones se efectuaron por re-

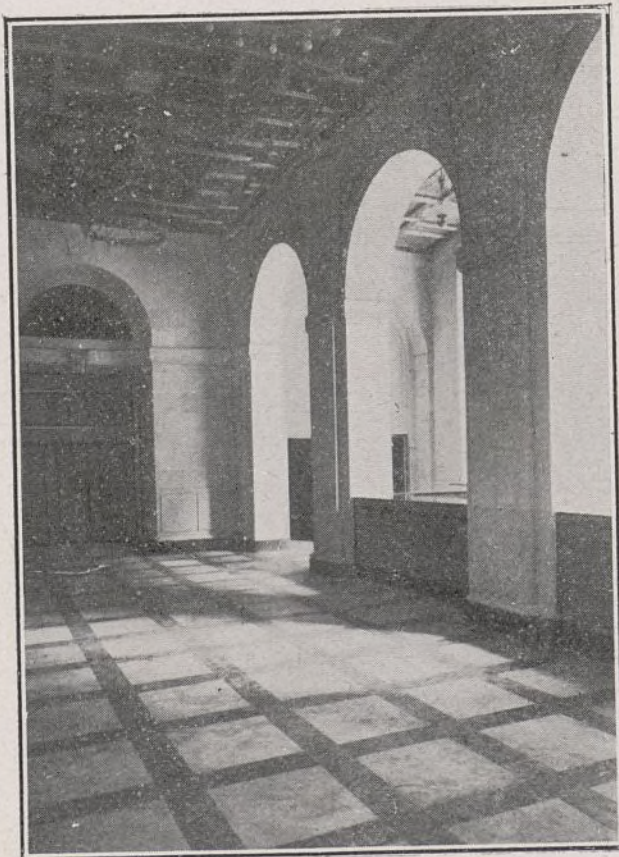

Vestíbulo de conferencias y telefonemas, provisto de 17 locutorios.

Se ha empleado el granito del Guadarrama en las plantas baja y primera y en el gran balcón de la Gran Vía. El resto de la piedra es arenisca, llamada «Bateig», de Monóvar, provincia de Alicante. Los canteros hubieron de instalar un taller completo, con maquinaria moderna, para poder servir la piedra necesaria y labrarla a la velocidad que la rapidez de la obra requería. Se emplearon las siguientes cantidades: 486 metros cúbicos de granito y 1.967 de piedra arenisca. Para esta obra se usaron por primera vez en Madrid andamios colgantes de seguridad.

En las medianerías el muro es de ladrillo, empleándose al exterior un ladrillo blanco de fabricación nueva. Se emplearon 4.535 metros cúbicos de ladrillo, y el número de los mismos pasó de tres millones y medio.

Las ventanas son metálicas, de guillotina, con contrapesos invisibles, y su número es de 650.

La instalación de electricidad se hizo

El saneamiento está instalado con arreglo a las normas más modernas. Todas las bajadas son de tubería de hierro reforzado, las de agua caliente de tubo de latón, y de hierro galvanizado las de agua fría.

Hay dos depósitos de agua, uno en el subsótano y otro en la torre, éste de 38 metros, cúbicos. El agua se eleva por bombas.

En los sótanos se ha instalado una red de ventilación artificial. El aire se toma de la Gran Vía y pasa por filtros y calentadores.

El rápido acceso a los diferentes pisos del edificio está asegurado por medio de cuatro ascensores de 16 pasajeros cada uno, uno para el servicio de la Dirección y un montacargas de dos toneladas de capacidad. La velocidad de los ascensores es de 2,20 metros por segundo. Tienen nivelación automática y

mando de la misma clase por un teclado de botones. Las cajas son de acero y las puertas se abren y cierran solas al llegar a los pisos por aire comprimido.

La altura del edificio desde el nivel de la Gran Vía hasta la cúspide de la torre, es de 89,20 metros. Es, por lo tanto, el más alto de España. Tiene subsótano, sótano, catorce plantas y una torre. Las plantas segunda y tercera están destinadas a alojar una central automática, que tendrá una capacidad final de 40.000 líneas. La planta quinta se destina a central interurbana, provista de los últimos adelantos y actualmente en funcionamiento, lo mismo que la central automática correspondiente a la planta segunda.

El estilo adoptado en el exterior del edificio es el barroco de fines del siglo XVII, acusándolo únicamente en pun-

tos concretos de las fachadas, en la gran portada central, en la puerta del chaflán de Gran Vía y Fuencarral, en las cornisas y en la torre, donde se destaca un enorme escudo de España. En las plantas nueve y doce hay terrazas y una gran azotea sobre la planta trece.

El proyecto es obra de los arquitectos don Ignacio de Cárdenas y don Louis S. Weeks, siendo el primero quien ha llevado la dirección de la obra desde el comienzo hasta su total terminación.

1.440 empleados trabajan en las oficinas que contiene el edificio.

Estos son los datos más interesantes relacionados con este magnífico Palacio del Trabajo, que con tanto acierto mandó construir la Compañía Telefónica Nacional de España, que tantos beneficios presta y seguirá prestando a la Industria, Comercio y particulares, y, en dos palabras, a España entera.

LA EXPORTACION Y LA MONEDA EXTRANJERA

Obligación de todos los que en ella vendan mercancías producidas, laboradas o fabricadas en territorio nacional, de cambiar o negociar en pesetas, por lo menos, el 80 por 100 de las divisas extranjeras en que las cobren.—Real decreto-ley de 18 de enero de 1930.

Exposición

La reciente exacerbación del problema monetario obliga al Gobierno a proponer a V. M. una medida que, con rara coincidencia, le sugieren importantes sectores de la vida económica nacional. La exportación de los productos españoles se verifica muchas veces a base de percibir el precio en divisas extranjeras, cuya conversión en pesetas determina, por lo general, contrapartida suficiente para la demanda de moneda extranjera originada por la importación. Pero si los exportadores retienen en su poder las divisas, suprimen o atenúan la mencionada contrapartida, contribuyendo de un modo indirecto desde dentro del país a la especulación que pueda haberse suscitado en el exterior contra la peseta. Hácese, por tanto, preciso evitar ese hecho, y a ello se encaminan las prescripciones del adjunto proyecto de decreto, en las cuales se procura compaginar los legítimos intereses de los exportadores con los supremos de la economía nacional.

Real decreto-ley

Artículo 1.º A partir de la fecha que determine el Ministerio de Hacienda, toda la venta de mercancías producidas, elaboradas o fabricadas en territorio nacional que se realice por precio a cobrar en moneda extranjera, lleva consigo la obligación por parte del vendedor de cambiar o negociar contra moneda española, por lo menos el 80 por 100 de las divisas recibidas en representación del expresado precio. El cambio o negociación habrá de hacerse precisamente en cualquiera de los Bancos españoles inscritos en la Comisaría Regia y dentro de los ocho días siguientes a haberse entrado en posesión de las divisas. Por divisas se entiende billetes de Banco, letras de cambio, cheques, haberes en Bancos extranjeros y cualquier otro documento de giro o de crédito sobre el extranjero.

Art. 2.º Las Aduanas del Reino no autorizarán la exportación de las mercancías a que se refiere el artículo anterior, sin que el exportador presente previamente, por duplicado, en la Aduana de salida, una declaración jurada que exprese: El importe de la factura, clase de moneda y el plazo en que haya de hacerse efectiva, y, en su caso, el Banco o los Bancos inscritos en que hayan verificado o se obliguen a verificar la negociación de las divisas extranjeras. Cuando las mercancías se exporten sin que pre-exista contrata de venta, se hará constar así en la declaración, trasladándose al instante de la venta las obligaciones que impone este decreto-ley. La Aduana podrá exigir aquellos documentos que juzgue precisos para comprobar la veracidad de estas declaraciones, uno de cuyos ejemplares hará llegar al Banco correspondiente. Cuando el exportador designase más de un Banco para la cesión de las divisas, deberá presentar tantas declaraciones como Bancos, aparte de la principal.

Los Bancos que verifiquen la negociación de las divisas recibidas por un exportador, estarán obligados: 1.º A reducirlas a pesetas en el plazo máximo de cuarenta y ocho horas, a contar de la negociación, salvo el caso en que el Banco se halle en posición negativa por virtud de cesiones hechas para atenciones justificadas, en cuyo caso podrá aplicar dichas divisas a cubrir la expresada posición; y 2.º A comunicar la cesión a la Aduana por donde se hubiere verificado la salida de la mercancía.

Las declaraciones a que se refiere este artículo deberán presentarse incluso en el caso de que el precio de las mercancías se perciba en pesetas.

Art. 3.º Los infractores de cualesquiera de las disposiciones que contienen los artículos anteriores serán castigados con multas, y en caso de reincidencia, además con la cesación forzosa en el ejercicio de su industria, cualquiera que sea.

Impondrá estas sanciones, a propuesta de la Dirección general de Aduanas, el ministro de Hacienda, contra cuyo acuerdo se dará recurso ante el Consejo de Ministros.

Las multas, graduadas según las circunstancias en cada caso, oscilarán entre el 10 y el 50 por 100 del precio real percibido por las mercancías de cuya exportación se trata.

Aplicación de las fianzas del Estado

El Ministerio de Hacienda ha dictado una Real orden, inserta en la *Gaceta* del 5 del corriente, dictando normas para la ejecución del decreto de 5 de noviembre sobre la aplicación de las fianzas que, constituidas en fondos públicos, se adjudiquen al Estado en pago de alcances o por incumplimientos de servicios y contratos.



D. JOSE MARIA ARAUZ DE ROBLES
Distinguido abogado y autor del interesantísimo libro titulado *La nueva política, «Ideas sobre el futuro de España»*, que cada día es más leído y elogiado.

Banca y Bolsa

Banco Central

En el último Consejo celebrado ha quedado constituido el Consejo de Administración en la siguiente forma:

Excelentísimo señor conde de los Gaitanes, don Mariano Baselga Martínez, excelentísimo señor marqués de Urrea, excelentísimo señor marqués de Casa Palacio, don Manuel Rodríguez Acosta, don Felipe Lazcano, don José Compte, don Leonardo Flores, don Enrique Carrión, excelentísimo señor marqués de Melín, don Honorio Riesgo y don Epifanio Ridruejo.

Han cesado, por consiguiente, el presidente, excelentísimo señor don Emilio Ortuño; vicepresidente, don José Mañas Guspí, y los consejeros don Abelardo García Moscardó, don Antonio Matarredona Rivera, don Juan Manuel de Landaluce y Salazar, don Marceliano Isábal y Bada, señor marqués de Aldama, don Pedro Martínez Gutiérrez, don Bartolomé Bernal Gallego y don Jacinto Fernández Nieto.

El nombramiento de presidente se hará en fecha próxima, y se cree que la vicepresidencia se rá ocupada por don Felipe Lacano.

El Banco Hispano Americano y sus nuevas sucursales

Además de la sucursal de la calle del Duque de Alba, que tanto éxito ha tenido, el Banco Hispano Americano, como consecuencia del enorme volumen de las operaciones y de la gran afluencia de clientes a su oficina central de la plaza de Canalejas, ha acordado la creación de diferentes sucursales en Madrid para descongestionar dicha central, a pesar de las importantes obras de ampliación en ella realizadas, y al efecto las primeras sucursales establecidas en el presente mes de enero quedan instaladas en la calle de Alcalá, 76; Fuencarral, 82, y glorieta de Ruiz Jimenez, 1 (Cuatro Caminos).

En estas sucursales se efectuarán las mismas operaciones que en la central, y, además de descongestionar el trabajo de ésta, proporcionarán evidente facilidad y comodidad de que a corta distancia de sus domicilios o comercios puedan realizar sus operaciones sin necesidad de ir al centro de la capital, con la pérdida de tiempo consiguiente.

El día 15 quedó abierta la sucursal de la calle de Alcalá, y las otras dos abrirán sus operaciones dentro del presente mes.

El total activo-pasivo del Banco Hispano-Americano suma la fabulosa cifra de 4.375 millones de pesetas, de los cuales son valores en depósito 2.810 millones, y valores activos, 1.565 millones.

Las cuentas corrientes pasan de 1.000 millones de pesetas, de los cuales son en divisas extranjeras 117 millones.

La existencia de efectivo en Caja, 126 millones, responde con holgura a la cuantía de las cuentas corrientes; ascendiendo a 758 millones la cartera, de la cual son valores comerciales 313 millones, y fondos públicos, 329 millones de pesetas.

Ascienden a 121 las sucursales que tiene actualmente el Banco Hispano-Americano fuera de Madrid.

Cotización oficial de valores

El Banco Hipotecario de España ha puesto en circulación 2.000 cédulas hipotecarias al 5 por 100, de 500 pesetas nominales cada una, de la emisión de 14 de junio de 1929, números 1.329.351 a 1.331.350 y 2.000 al 6 por 100, de 500 pesetas, de la de 23 de marzo de 1929, números 614.171 a 616.170.

En su virtud, la Junta Sindical de la Bolsa de Madrid, las incluye, desde luego, en el *Boletín de Cotización Oficial*, entre los efectos públicos.

Los explosivos

La animación experimentada recientemente en Bolsa por los valores de Explosivos, ha originado los comentarios de rigor.

Dícese que el alza registrada débese a importantes compras hechas por elementos extranjeros en los mercados bursátiles de Barcelona y Bilbao. Tales adquisiciones de Explosivos se relacionan con la participación que en la Unión Española se propone tener una Sociedad inglesa muy importante, productora de potasa.

También relacionan los comentaristas esta subida con los activos trabajos que dicen se realizan en las minas de Cardona, cuya producción en el primer año esperan sea de 150.000 toneladas de potasa, producto que en la actualidad se cotiza muy alto.

La nueva Deuda 6 % oro

No hay modo de averiguar nada acerca de cuándo se incluirá en la cotización la nueva Deuda. Se cree que esto tendrá lugar el día 27 ó 30 del corriente, o sea cuando los títulos estén liberados del 60 por 100. Hay, sin embargo, quien asegura que no se cotizará hasta su completa liberación el 25 de marzo. Esto pudiera tener, dadas las circunstancias de la plaza, unas consecuencias tan lamentables, que nos resistimos a creerlo.

Los aumentos de la Deuda pública

Con las emisiones de los bonos para la Exposición de Barcelona, y de las obligaciones para la Confederación Hidrográfica del Ebro, la Deuda pública en enero habrá aumentado en 100 millones de pesetas, sin contar la variación del saldo de Tesorería en la cuenta del Banco de España.

El uso de timbres móviles en las letras de cambio

Se ha dispuesto por Real orden de Hacienda lo siguiente:

1.º La autorización concedida por Real orden de 8 de abril de 1927 para el uso de timbres móviles suplementarios en las letras de cambio y pólizas de préstamo con garantía de valores, de vecimiento superior a seis meses, se entenderá únicamente para los documentos de precio de 0,40, 0,90, 2,40, 3,60 y 12 pesetas, hasta que por la Dirección general de la Fábrica de la Moneda y Timbre se confeccionen efetos de esta clase, de precio doble de dichas cantidades.

2.º Los timbres móviles suplementarios se fijarán en el momento de ser extendidas las letras de cambio o suscritas las pólizas de préstamo, y en caso de no hacerlo así, se entenderá el documento insuficientemente reintegrado o no reintegrado en forma y carente de eficacia ejecutiva conforme al artículo 151 de la ley Timbre, sin perjuicio de las demás responsabilidades exigibles con arreglo al artículo 220 de la misma.

La Junta sindical de la Bolsa de Barcelona

El Colegio de Agentes de Cambio y Bolsa, de Barcelona, ha elegido para el año actual la siguiente Junta Sindical:

Síndico presidente, don Agustín Navarro Grau; vicepresidente y tesorero, don Emilio Morcego Gatell; adjuntos, don Juan Galobart Durán, don Joaquín Marsáns Peix y don Ramón París Massanés; secretario, don Isidro Maristany Rosés, suplentes, don Francisco Busbuets Pruna y don Esteban Pruna y don Esteban Masó Morros.

España y el Banco Internacional de Pagos

El *Deutsche Allgemeine Zeitung*, de Berlín, enumera los Bancos centrales que además de las correspondientes a los de las potencias del Plan Young han de formar el directorio del nuevo Banco Internacional de Pagos. Estos Bancos nacionales que han de elegir sus delegados son: el de España, Holanda, Suecia, Suiza y Argentina.

La elección recaída sobre España—dice el mencionado periódico—, denota su consideración como gran potencia. Holanda y Suecia tienen sus sistemas monetarios bien consolidados; Suiza se impone como sede indiscutible del Banco, y, por último, la elección de Argentina parece que posiblemente obedece a gestiones inglesas.

EDIT. ELÉXPURU, HNOS. S. A. - BILBAO - IMPRENTA-LITOGRAFIA LIBROS RAYADOS

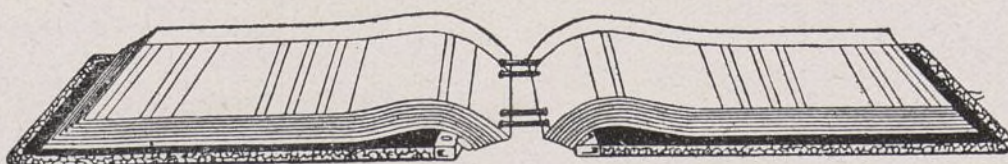

Especialidad: Libros y carpetas de hojas cambiables marca EME. - Ediciones de obras
Pídanse catálogos Alameda de Mazarredo, 16. Bilbao Teléfono 1487



ILMO. SR. D. MIGUEL GOMEZ CANO

Hombre inteligente, espíritu de artista, temperamento laborioso y activo, carácter integérrimo y de una probidad intachable, he aquí en cuatro rasgos la semblanza de don Miguel Gómez Cano, cuyas simpatías son infinitas. Es jefe superior honorario de Administración civil, licenciado en Filosofía y Letras, jefe de Sección del ministerio de la Gobernación, publicista y propietario. Está condecorado con la cruz de Beneficencia de primera clase, medalla de oro de la Cruz Roja; es académico de la de Bellas Artes de Toledo, de la Real Sociedad Económica Matritense de Amigos del País, etc. En la actualidad desempeña los siguientes cargos: jefe de la Sección de Protección a la Infancia en el Ministerio de la Gobernación y vocal del Consejo, vicepresidente del Círculo de Bellas Artes, secretario general de la Comisión directiva de los Tribunales para niños de España, secretario general de la Escuela Nacional de Puericultura, ídem de la Sociedad Protectora de los Niños de Madrid, vocal de la Comisión Oficial del Motor y del Automóvil, director de la revista oficial Pro Infancia y miembro de otros organismos oficiales y particulares. Ha desempeñado los siguientes cargos: delegado del Gobierno de Su Majestad en la Comisión consultiva de la trata de mujeres y niños en la Sociedad de las Naciones, delegado oficial en el Congreso Internacional de Protección a la Infancia de Bruselas, en los años 1913 y 1923; vocal de la Comisión interministerial para estudiar la utilización de los ocios de los trabajadores, patrono de la Asociación de Estudios Penitenciarios, socio de honor y fundador de los Exploradores de España, miembro de honor de la Bolsa de Trabajo Internacional y vocal de la Unión Nacional de Funcionarios. Es autor de infinitas obras, en las que pone de manifiesto ser un notable publicista, especializado en los problemas de protección a la infancia, y un gran sociólogo. Por su admirable carácter, su rectitud y su bondad, goza de la consideración y del aprecio de todos.

FERROCARRILES Y TRANVIAS

EL ESTATUTO FERROVIARIO

En la pasada semana han recibido las Compañías del Norte y de M. Z. A. las modificaciones, estudiadas y aprobadas por el Gobierno, en el actual Estatuto Ferroviario.

No estimamos oportuno ni conveniente adelantar un referencia completa y exacta de las proyectadas bases por estar sujetas a negociación y no ser, por tanto, definitivas. Desde luego, la impresión que las bases de referencia ha causado en los elementos rectores de las Compañías ferroviarias no ha sido optimista.

Como hace bastantes meses anunciamos, se pone el 6 por 100 como límite del dividendo a las acciones; se prohíbe la elevación de tarifas y se exige que, con cargo a los productos, y si esto no fuera posible, mediante la emisión de bonos *funding* con interés, se vayan reintegrando los anticipos al personal.

Parece que por ahora se desiste de acometer la operación de prorrogar el plazo de amortización de las obligaciones emitidas, operación encaminada a reducir las cargas financieras de las Compañías.

Respecto de la provisión de fondos para obras de primer establecimiento, volverá a acudir a la emisión de obligaciones por las Compañías.

Se atribuye al ministro de Fomento el propósito de publicar dentro de este mes en la *Gaceta* el nuevo Estatuto. No creemos que sea cierto este propósito, porque las nuevas bases tienen que ser estudiadas detenidamente por sus elementos directivos de las Compañías, Consejos de Administración, Comités y directores generales, y una vez estudiadas elevar al Gobierno sus observaciones, y es tan intrincado y complejo el asunto, que no puede pedirse brevedad en su estudio por parte de las Compañías y en el examen y resolución por el Gobierno acerca de las observaciones de éstas.

La doble vía Madrid-Valencia

La Compañía del Norte está realizando con gran actividad el establecimiento de la doble vía en la línea de Valencia a La Encina, donde empalma con la línea M. Z. A. hasta Madrid.

La terminación de la doble vía en todo el recorrido Madrid-Valencia facilitará grandemente el tráfico, y permitirá establecer grandes velocidades para los trenes de viajeros, pudiendo salir los rápidos diurnos de Madrid-Valencia a las dos de la tarde para poder llegar a los respectivos destinos antes de las diez de la noche, como se viene realizando ya entre Madrid y Bilbao.

METROPOLITANO ALFONSO XIII

Aunque las acciones del Metropolitano Alfonso XIII se cotizan más bien caras, es indudable que este negocio presenta ahora perspectivas buenas para el porvenir. La congestión del tráfico urbano en la superficie de Madrid, hace que cada vez sea mayor el tráfico por el Metropolitano y que su recaudación aumente con una progresión mucho más rápida de lo que se había podido calcular. En el año que acaba de terminar ha transportado el «Metro» más de 80 millones de viajeros, y hasta las líneas que al princi-

pio eran poco remuneradoras, como la de Ventas, han dado este año buenos productos. Claro está que la participación cuanto pasan del 6 por 100, requieren un aumento doble, cuanto menos, en los beneficios; pero aun así, la marcha del negocio justifica que las cotizaciones se mantengan a los precios altos que tienen actualmente.

La radio y los accidentes ferroviarios

Se han verificado con gran éxito las pruebas oficiales de unos aparatos de radioalarma, del que es inventor el telegrafista español don Matías Balsera.

No sólo se evitan los choques con el citado aparato, sino que los viajeros podrán, en el transcurso de su viaje, comunicar radiotelefónicamente con las distintas estaciones del tránsito.

SEGUROS

La Inspección general de Previsión ha concedido un plazo, hasta el 1 de marzo próximo, para la presentación de reclamaciones sobre la liquidación de los contratos concertados con la Sociedad portuguesa de seguros de transportes A. Beira.

El Nuevo director de «La Covadonga»

Ha sido nombrado director de la importante Compañía de seguros «Covadonga» don Rafael Caparrós, distinguido asegurador que ha representado a varias entidades.

Una Compañía integrada por importantes entidades bancarias, ha firmado la escritura de construcción de Zafra a Portugal.

Es propósito de dicha Compañía iniciar inmediatamente las obras.

Se invitará al ministro de Fomento a la inauguración de los trabajos.

En la zona afectada por el trazado, estas noticias han producido verdadero júbilo.

«España», S. A. Compañía Nacional de Seguros

El Consejo de Administración de dicha Compañía, en sesión celebrada el día 8 de enero, acordó la separación de uno de los dos directores, el señor don Ramón S. Vázquez Usabiaga, en vista de la incompatibilidad de dicho señor con el Consejo y con el otro director, el señor don Jesús Huerta Peña.

A partir de dicha fecha, por consiguiente, la Dirección general de la expresada Sociedad, en todos sus aspectos, ha quedado asumida por el señor don Jesús Huerta Peña, exclusivamente, continuando íntegro el Consejo de Administración al frente de la Sociedad.

«La Nación» y sus reformas

Nuestro querido colega *La Nación* ha introducido grandes mejoras, con un formato nuevo, que moderniza notablemente dicho diario. Consta éste, desde ahora, de 24 páginas de abundante y amena lectura, distribuida de manera muy práctica, que revela un hondo estudio realizado para favorecer el interés y facilitar la comodidad del público.

Felicitemos al colega por las reformas implantadas y le deseamos en su nueva etapa el éxito a que tiene derecho.

PARAISOS DE ESPAÑA

TENERIFE

«Hoy creo en la gran obra de Dios», dijo el famoso naturalista Humboldt, cuando en su primer viaje a la isla de Tenerife contempló, lleno de arrobamiento, el valle sin par de Taoro. Y su frase, que esculpida quedó en un mármol del prodigioso Jardín Botánico, y que escrita aparece en su «Historia Natural», después de cantar la variadísima flora de aquél, de bien poco ha servido, aun habiéndose divulgado con exceso, ya que son legión dentro de España los que, si no ignoran la existencia de las Islas Afortunadas, sí llegan a desconocer hasta su situación geográfica y mucho más la belleza im-

mar casi siempre en calma y que parece un inmenso zafiro, se descubre solitaria la mole gigante del Teide, cubierto con su sempiterno manto albo, en el que el sol reverbera, destacándolo sobre la superficie de las aguas como una pirámide de plata que se eleva a las alturas, cual si pretendiera reunir las maravillas del cielo con las de la tierra en que se cimenta. Y a medida que el barco se aproxima a la costa, mar y cielo nos anuncian, con su calma luminosa, la vecindad de la isla de perenne verdor e inigualado clima, donde la tradición señaló el lugar del delicioso «Jardín de las Hespérides». Nu-



Vista parcial de Sta. Cruz de Tenerife.



Tenerife: Puerto de la Cruz.—Pico de Teide.

comparable de aquella tierra de bendición, que, con rumbo sin igual e inspiración copiosa, compuso el Divino Artífice que hizo los valles y las sierras.

Y así, mientras la corriente turística extranjera inunda de continuo aquellas islas, ávida de admirar los más grandiosos panoramas que la imaginación puede concebir y deleitarse con las primicias de una eterna primavera, son escasos, muy escasos, los españoles que, pese a la magnífica y rápida red de comunicaciones que con la Península las une, acuden a visitarlas. Mas en el pecado llevan la penitencia, porque a estas islas de maravilla, y muy especialmente a la de Tenerife, puede aplicarse aquella gráfica frase con que el genial Blasco Ibáñez quiso dar una visión de los países de Oriente: «Si alguna vez el Cielo ha descendido a la superficie de la tierra, no cabe dudar que fué aquí».

En espléndidos barcos, en los que toda comodidad tiene su asiento, y a los dos días escasos de navegación por un

bes de gaviotas acompañan al bajel, como dándole la bienvenida, y el gran mar, resplandeciente y sonoro, va rodando y quebrándose sobre las negras arenas volcánicas, o rompiéndose en perlas espumas contra las abruptas rocas de la isla de ensueño.

Las impresiones se suceden variadísimas... Primero, el ánimo se sobrecoge contemplando las ingentes montañas, negras como si fueran de ópalo; desnudas de vegetación, surcadas por enormes grietas e inverosímiles sendas trazadas sobre el abismo, y cortadas por profundísimos barrancos, en cuyo fondo el verde esmeralda de los helechos pone una graciosa nota de color, destacando la negrura de aquéllas, sobre las que vagan nubes blancas como nieblas matinales, que se elevan o descenden más abajo de las masas de granito, dejando ver la cima de los montes, o llenando el espacio entre las cumbres y el cielo. Luego, la decoración cambia bruscamente a la llegada al enorme

puerto de Santa Cruz, del que sorprende su magnificencia, poblado de barcos que portan las banderas de todas las naciones, como punto de enlace de las comunicaciones mundiales; con su tráfico incesante, revelador de una riqueza para la generalidad desconocida, pleno de bullicio y movimiento, y, por fin, bajo la acogida hidalga de los hospitalarios indígenas, una población moderna, limpia, cosmopolita, con soberbias calles y avenidas, de lindos edificios rodeados de espléndidos jardines; disponiendo el viajero de un servicio espléndido de automóviles y de magníficos hoteles, dotados del mayor confort, en la que la mano de un alcalde modelo va día por día dejando las huellas de una labor persistente y meditada para trocar lo arcaico en nuevo y lo nuevo en novísimo.

Pero la maravilla comienza al visitar el interior de la isla. Desde Santa Cruz, la carretera, cuidadísima y amplia, asciende rápidamente en un continuo ziz-zag que escala las montañas; el aire se hace cada vez más fresco y flotan los olores del eucaliptus, mezclados al de las pequeñas flores de las al-



Orotava.—Iglesia de la Concepción.



Tenerife: La Laguna.—Avenida de la Argentina.

turas, que por todas partes brotan en una gran sinfonía de colores. Y cuando pasada La Laguna, ciudad próspera, cuyo trazado modelo se cita en las obras de Arquitectura, y cuyos paseos y jardines son un prodigio, y por la carretera de «Tegina», en que el sol no penetra por impedirlo la frondosidad de los corpulentos árboles que la bordean, se asciende al monte de «Las Mercedes», se experimenta una de las mayores sensaciones de la vida al contemplar un panorama que, más que obra de la Naturaleza, parece creación de magia. Se aglomeran los árboles gigantes, disputándose cielo y tierra, y al amparo de ellos los helechos ondean sus plumas temblorosas de jugoso verde; el entrecruzamiento de los árboles sólo deja visible el camino a corta distancia; de pronto, un claro deja ver el sol, y allá, en la lejanía, como magna corona de la isla, el viejo titán Teide; luego, otra vez, la penumbra, impregnada de perfumes, y entre los árboles flores, muchas flores, blancas, rojas, azules, toda la gama del color, en las que la luz alegre de un sol de oro saca destellos multicolores y pone resplandores en la

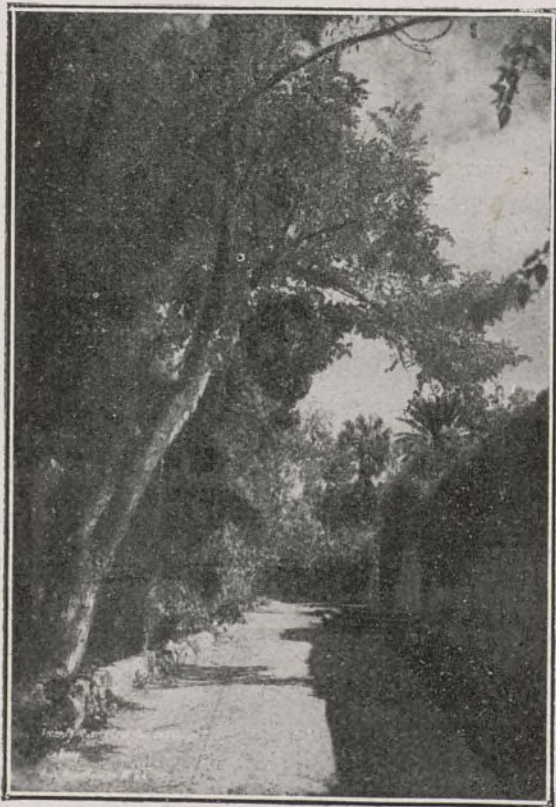

Tenerife: Puerto Cruz.—Paz de Colón.

soberbia arboleda, y aquí y allá el susurro del agua corriendo mansa y calladamente por pequeños regatos, o desbordada, como en el «Llano de los Viejos», para caer deshecha en altísima catarata... ¡Y como «Las Mercedes», San Diego, La Esperanza, Aguagarcía, Vilaflor, Aguamansa, y cada trozo de aquella isla, en la que parece que todo el ingenio y las excelencias de la naturaleza se han concentrado!

Pero aún queda algo sublime, superior a toda ponderación... ¡El Valle de la Orotava! Iguala su gracia a su grandeza. Cronado por el gigante, cuyos pies besan las nubes como medrosas de cubrirlo para no profanarlo ocultándolo, llega en descenso hasta el mar, en una amplitud inmensa, donde el blanco de los numerosos pueblos y caseríos se mezcla con todos los colores del arco iris, representativos de una flora única en el mundo. Desde lo alto, descienden anchas tropas de árboles de todas las especies, tan grandes, que a su lado el hom-



Laguna.—Avenida de la Universidad.

bre asemeja un insecto, y tan copudos y redondos, de un verde tan suave, que son como un musgo donde apetece correr y rodar. Y ya más abajo, ninguna tierra más florida, cegando de

.....

El presente número ha sufrido algún retraso por haber surgido la crisis cuando teníamos en máquina este periódico y hecha la tirada de ocho páginas del mismo con varios grabados.

Rogamos a nuestros suscriptores perdonen esta demora.

aromas el ambiente hasta embriagar los sentidos y poniendo entre las frondas de esmeralda de las plataneras, las niveas notas de sus flores y las del fuego vivo de sus frutos; las palmeras, meciendo perezosamente sus altos talles y abriendo las hojas al cielo, como en una explosión de fuegos de artificio; los diversos tonos verdes de los trigales y maizales, en su época lozana y de oro y llamarada al sazonarse; prados cuya yerba supera en lo fino y fresco a los musgos ingleses; de cada hendidura del terreno brotan «ñámeras» y flores silvestres; un olor complejo de jazmín, nardo, rosa, clavel, eternos perfumes del valle ideal, sale a nuestro encuentro de todas sus frondas, y por todas partes el agua susurrante, el agua fecundante... Y en medio de toda esta magnificencia de natura, colgado sobre un acantilado del mar, como balcón sobre el océano, el soberbio Hotel «Taoro», ahora en reconstrucción, cuyo parque inmenso, formado sobre una

mancha de lava, es muestra de la fertilidad de aquella tierra, y muy cerca el más bello y grandioso de los jardines botánicos mundiales, en el que la flora de todas las latitudes está representada, viviendo y desarrollándose sin otro cuidado que el de la magia de una tierra y de un clima sin posible rival...

¡A las puertas de la Península tenéis, turistas españoles, el más privilegiado paraíso! Si buscáis belleza, allí la tenéis a manos llenas; si descanso, ninguna tierra más propicia a la tranquilidad; si expansiones, ninguna os faltará; si salud, un clima cuyas variaciones del rigor del invierno al del verano son imperceptibles, pues no varía en diez grados, os la dará con creces...

¡Visitad la isla-milagro, y es bien seguro que vuestra primer visita no será la última!

N. Cáceres Sánchez.

EL BANCO DE BILBAO EN 1929

Según el balance de situación de este importante establecimiento de crédito, en 31 de diciembre de 1929 las principales cuentas del mismo, comparadas con las de fin de diciembre de 1928, ofrecen el detalle siguiente:

| | 1929 | 1930 | Difer. ^a |
|--------------------------------------|-----------------------|----------|---------------------|
| | (Millones de pesetas) | | |
| Acreedores | 658,22 | 684,14 | + 25,92 |
| Créditos | 185,86 | 216,11 | + 30,25 |
| Efectos de comercio en cartera | 79,62 | 70,34 | — 9,28 |
| Títulos | 357,99 | 383,77 | + 25,78 |
| Existencias en Caja y Bancos | 114,15 | 125,10 | + 19,95 |
| Depósitos de valores | 3.089,09 | 3.126,73 | + 37,64 |
| Totales de balances | 4.023,24 | 4.086,95 | + 63,71 |

La distribución de utilidades del ejercicio de 1929 y las del precedente son las que se insertan:

| | 1929 | 1928 |
|--|---------------|---------------|
| | Pesetas | Pesetas |
| Saldo de utilidades líquidas | 19.076.339,20 | 19.100.949,76 |
| Dividendo a cuenta de 10 por 100 por acción | 6.000.000,00 | 6.000.000,00 |
| Dividendo complementario al otro 10 por 100 por acción..... | 6.000.000,00 | 6.000.000,00 |
| Impuestos | 3.125.000,00 | 2.425.000,00 |
| Remuneración al Consejo de Admón. | 360.000,00 | 360.000,00 |
| A la Caja de Previsión, Socorro y Ahorro de los empleados por su participación . | 797.090,81 | 743.086,24 |
| Fondo de Previsión | " | 2.000.000,00 |
| Remanente para el próximo ejercicio | 2.794.248,39 | 1.572.863,52 |
| Totales..... | 19.076.339,20 | 19.100.949,76 |

Como se ve por los datos expuestos, los resultados obtenidos por este Banco en 1929 son análogos a los del precedente ejercicio en cuanto a utilidades, 24.610 pesetas menos que en 1928, y montando en el balance las principales cuentas del mismo una mayor cantidad de millones, con relación a las operaciones de 1928, lo cual demuestra la buena marcha de los negocios de este Banco y la confianza que en el mismo depositan sus clientes.

El Coste de la vida en Europa

Los resúmenes estadísticos conocidos hasta ahora de los tres primeros meses de 1929, comparados con los de todo el año 1928, ofrecen los términos que siguen para el aprecio de los índices de subsistencia en los prin-

cipales países de Europa (considerando como año básico el 1914):

| | 1928 | 1929 |
|------------------|-------|-------|
| Alemania | 152,6 | 156,5 |
| Austria | 108 | 110 |
| Bélgica | 205 | 216 |
| Dinamarca | 176 | 173 |
| España | 176 | 184 |
| Finlandia | 161 | 160 |
| Francia | 105 | 111 |
| Holanda | 170 | 169 |
| Inglaterra | 165 | 162 |
| Italia | 143 | 153 |
| Noruega | 193 | 180 |
| Suecia | 173 | 171 |
| Suiza | 161 | 161 |

ECOS VARIOS

El protesto de las letras

El Círculo de la Unión Mercantil ha facilitado a la Prensa la siguiente nota:

«Como a pesar de las declaraciones hechas en la Prensa por el decano del ilustre Colegio Notarial de Madrid, se han seguido presentando las letras de cambio con una hora de anticipación a la sancionada por la costumbre, para los efectos del protesto, el Círculo de la Unión Mercantil, la Defensa Mercantil Patronal y el Comité ejecutivo de las entidades mercantiles e industriales madrileñas, se han dirigido al señor presidente del Consejo Superior Bancario, solicitando su intervención para que tal medida, tomada por los Bancos, no prevalezca, por lo injustificada y perjudicial que es para el comercio y la industria.

El plan Young y el oro de España

Se comprende el ansia de que se movilice el oro español para que venga a parar a Inglaterra, porque el *Financial News* opina que se exagera la capacidad de absorción del mercado de Londres respecto a la movilización de la anualidades incondicionales del plan Young, y aboga por que no se lleven al mercado inglés más que las correspondientes a la participación de la Gran Bretaña. Teme que la colocación en Londres de la participación francesa sirva para reforzar los saldos franceses en libras esterlinas.

Es visto que con motivo de la movilización de las obligaciones que se emitirán en virtud del plan Young, está haciendo mucha falta que España entre en la órbita del Banco Internacional de Pagos y movilice su oro.

Normas y requisitos para la exportación

Por Real orden del Ministerio de Economía nacional 27 de enero se ha dispuesto lo siguiente:

1.º Hasta 1 de abril próximo no comenzará a exigirse en las expediciones destinadas a su exportación al extranjero el número de inscripción del exportador en el Registro especial de ellos, ni las indicaciones exteriores exigidas por las normas aprobadas por Real orden de 11 de diciembre de 1929.

2.º Para cada producto de exportación de temporada entrará en vigor la Real orden

mencionada al comienzo de la campaña de exportación del producto de que se trate.

3.º El número de inscripción en el Registro de Exportadores de la Sección de Vigilancia y Reglamentación de la Exportación, se entenderá otorgado a cada exportador por todo el tiempo que se dedique a tal comercio, sin que, por tanto, necesite solicitar un exportador ya inscrito en el Registro nueva inscripción cada año, en tanto no se diera de baja en tal concepto, en cuyo caso está obligado a notificarlo al Registro.

4.º Los productores que exportan los frutos de su propia cosecha, para acreditar su condición de tal ante el Registro de Exportadores, presentarán documento público, recibo de contribución o certificación de la Alcaldía en que radiquen las fincas en las cuales se producen los frutos objeto de exportación.

5.º El número concedido a cada exportador se estampará junto a las marcas o distintivos habitualmente empleados por los exportadores en los bultos o envases.

La situación monetaria francesa

Durante el año de 1929 las reservas de oro del Banco de Francia han aumentado en un 30 por 100, y alcanzan hoy 342.000.000 de libras esterlinas, equivalentes a francos 42.750.000.000, cifra que justifica los temores y recelos de Inglaterra y de los Estados Unidos.

Las remesas de oro al extranjero

Hace pocos días salió de Madrid en camiones militares, por resultar por ese medio más económico su transporte que en ferrocarril, una remesa de oro del Tesoro, para ser embarcada en Vigo, con destino al Banco de Inglaterra.

Esa remesa es de un millón de libras esterlinas y es la primera de las cuatro, cada una de igual suma, que se había acordado enviar a Inglaterra; pero allí se supone que el cambio de situación política puede hacer variar tal acuerdo, y que es posible que no se envíe más oro a aquel país.

Sigue sin darse explicación oficial ni oficialmente de la finalidad de esa operación, pero lógicamente pensando, debe responder al propósito de colocarlo en cuenta corriente, con interés, naturalmente, pagadero en oro, proveyéndose así de cantidades de ese metal destinadas a la regulación del cambio internacional.

La Compañía General del Corcho

Según recientes noticias, se ha llegado a un resultado altamente satisfactorio para la Compañía General del Corcho en las gestiones laboriosas que venían realizándose en Bruselas, habiéndose conseguido una rectificación en la evaluación de las aportaciones a dicha entidad, en virtud de lo cual se reducirá en unos veinte millones de pesetas la cantidad a pagar por la Compañía General del Corcho, mereciendo elogio esa acertada gestión, que tan provechoso efecto ha de tener en la marcha de esa entidad.

Monopolio de Petróleos

La recaudación total del mes de enero ha ascendido a pesetas 28.945.352, contra 24.081.470 pesetas en 1928 y 13.050.043 pesetas en 1927.

Veos de Sociedad

Boda de la Srta. Anita López del Arco

El sábado 25 se celebró en la iglesia de San José, adornada con gran lujo y elegancia, el enlace de la bellísima señorita Anita López del Arco con el ingeniero don Emilio Arias.

Desde la calle de Alcalá hasta el altar mayor, espléndidamente adornado con infinidad de luces y flores, se extendía mullida alfombra, y a los acordes de una marcha nupcial entró la novia, que lucía un elegantísimo vestido de *charmeuse* y un magnífico aderezo de perlas y brillantes, del brazo de su padre y padrino, el notable periodista don Antonio R. López del Arco, director y propietario de la revista *Economía*.

El amplio velo de la novia cubre sus rubios cabellos, a los que se ciñe simbólica corona de azahar, y el extremo de dicho velo lo recoge la monísima niña de seis años María de los Angeles Ripollés.

El novio, don Emilio Arias Martínez, llevaba del brazo a su madre, doña Mercedes Martínez, viuda de Arias, madrina de la boda.

En el presbiterio, los testigos, ministros de Polonia y Checoslovaquia, señores Perkowski y Wlastimir Kybal; el ex ministro don José Rosado y don José Primo de Rivera, por parte de la novia, y por la del novio, el comandante de Estado Mayor y gentilhombre señor Escartín, don Luis Arias, don Miguel Soler y don Juan Ródenas, ex director del Tesoro.

El templo se hallaba totalmente lleno, y era tal la concurrencia que hubo necesidad de cerrar las puertas del mismo.

El padre Pareja, que bendijo la unión, pronunció una sentida plática, y en la sacristía se firmó el acta, y allí acudieron muchos invitados a felicitar al nuevo matrimonio.

Los fotógrafos, que eran muchos, obtuvieron varias placas con magnesio y la feliz pareja volvió a cruzar el templo para dirigirse a los salones del Ritz, donde se sirvió a los numerosos invitados un espléndido *lunch*, admirablemente servido, brindándose con champagne por la felicidad del nuevo matrimonio.

Después se organizó en los salones del aristocrático hotel un baile, que resultó muy animado.

Los novios salieron para Barcelona, donde pasarán unos días, y a su regreso fijarán su residencia en Irún, donde tiene su destino el novio.

Les deseamos todo géneros de felicidades y venturas.

El día 3 del próximo mes de febrero se celebrará, en Barcelona, la boda de la bella señorita Mercedes Girona Salgado, hija de los señores de Girona (don Carlos), con el conde de Churruca.

Don Eugenio Espinosa de los Monteros y su esposa, doña Carmen Dato, han pedi-



La Bellísima Srta. Anita López del Arco, firmando el acta de su matrimonio, con el ingeniero D. Emilio Arias,

do para su hijo primogénito, don Eduardo, la mano de la bella señorita de Español, quien, desde hace poco, por defunción de su madre, lleva el título de condesa de Guevara.

La boda se celebrará en plazo breve.

Ha dado a luz con toda felicidad a su hijo primogénito la condesa de Portalegre, hija de los duques de Aveyro.

Ha sido pedida la mano de la encantadora señorita María Antonia López de Ayala y Casani, nieta de la condesa de Cifuentes, para el oficial de Infantería don Federico Meana.

La boda se celebrará próximamente.

En San Sebastián, por la condesa viuda de Peñaflores, y para su hijo el oficial de Marina don Joaquín Mendizábal, ha sido pedida la mano de la bella señorita Sofía Arana y Churruca.

Ha sido presentada en sociedad la señorita María Pidal y Sancho, hija de los señores de Pidal (don Ignacio).

La señorita de Pidal, que une a su gran distinción y belleza una preciosa figura, está recibiendo con este motivo muchas felicitaciones.

El ministro del Perú, señor Leguía, ha marchado a su país en uso de licencia.

Al frente de la Legación queda, como encargado de Negocios, el señor Aramburu.

En la iglesia de la Concepción se ha celebrado la boda de la señorita Julia Muller Berends con don G. Enrique Weltou.

Su Majestad el Rey se ha dignado hacer merced del título de barón de Olivar, para sí, sus hijos y sucesores legítimos, a favor de don Arcadio Balaguer y de Costa.

En la residencia del agregado militar a la Embajada de Francia y de la señora de Moulin, se celebró hace pocos días, una muy animada reunión, en la que se organizaron varias mesas de *bridge*.

El señor Moulin no pudo ayudar a hacer los honores a su esposa por encontrarse en cama a causa de un ligero ataque de gripe.

Asistían a la fiesta el ministro de Suiza y la señora de Stoutz, el ministro de Polonia, señor Perkowski; la encargada de Negocios de Francia, señora de Thierry, el encargado de Negocios de Dinamarca, señor Buel; el encargado de Negocios de Noruega y la señora y señorita de Bogh, el consejero de Italia, señor De Peppo; el consejero comercial de la misma y la señora de Mariani, el consejero de Checoslovaquia y la señora de Formanek, el de Bélgica y la señora de Caritat de Peruzzis, el de los Países Bajos, la señora de Loudon y su hermana, la señora de Royaerts; la señora de Macedo Soares, esposa del secretario del Brasil; el secretario de Francia, señor De Cloux; el agregado naval a la misma y la señora de Delage y la señorita de Danielsson, hija de los ministros de Suecia.

También asistían las señoritas de Heredia (Concepción) y Le Dieu, la señora de Leenaerts, la señorita de Cadeau, el conde de San Esteban de Cañongo y su hija Lolita, el marqués de Valdeiglesias y los señores de Pedroso y Revést, entre otros.

La señora de Moulin obsequió a sus invitados con una bien servida merienda.

Liquidación del presupuesto de 1929 y sus características de 1930

Referente a la liquidación del presupuesto de 1929 y características del de 1930, copiamos lo más saliente de la nota facilitada en el Ministerio de Hacienda:

Liquidación de 1929

Según los datos telegráficos recibidos en el Ministerio de Hacienda, en cuanto al mes de diciembre, y los ya publicados en la Gaceta respecto a los meses de enero a noviembre, durante el año 1929 el Tesoro público ha recaudado, por toda clase de conceptos, 3.725,6 millones de pesetas, con un aumento de 201,5 sobre la recaudación de 1928, y de 325,8 sobre la cifra calculada para 1929; los pagos del presupuesto ordinario han importado 3.487,8, o sea 149,8 más que los verificados en 1928, y 117,8 más que los presupuestados para 1929. Independientemente de esos pagos, y por cuenta del superávit de 1928, se han abonado a la Caja de Amortización de la Deuda Pública 105 millones de pesetas, que dicha entidad ha invertido en adquirir valores del Estado de diferentes emisiones.

De la comparación entre los ingresos y los gastos, correspondientes al presupuesto ordinario de 1929, resulta a favor de los primeros una diferencia de 237,7 millones de pesetas, superávit meramente inicial, que en la liquidación definitiva del ejercicio resultará incrementado, por haberse incluido en la cifra global de pagos anteriormente mencionada los correspondientes a las partidas del presupuesto extraordinario desglosadas en 1929 y cubiertas con aplicación del superávit de 1928, cuyos gastos, como es natural, no tienen el carácter de gastos ordinarios de presupuesto. Pero el Gobierno prefiere computarlos por el momento como si lo fuesen, pecando así por defecto, y no obstante esto, la liquidación es francamente satisfactoria, realizando con creces las esperanzas que en ella se habían puesto y demostrado patentemente cuán gigantesto es el avance de la Hacienda pública española, cuyos presupuestos se liquidaban no hace un quinquenio con desnivel pavoroso.

El hecho de que la recaudación de 1929 haya superado en 201 millones de pesetas a la de 1928 constituye, a juicio del Gobierno, un índice clarísimo de potencialidad económica, ya que tal incremento no se debe a reformas fiscales ni a agravación de tarifas, y sí tan sólo al desarrollo de la riqueza pública, al ambiente de paz y bienestar que reina en el país y a la mejora de los servicios económico administrativos. Para apreciar en su magnitud absoluta y relativa la transcendencia de ese acrecimiento de ingresos, debe tenerse en cuenta que se produce sobre cifras ya elevadísimas, ya que en 1928 se recaudaron 300 millones de pesetas más que en 1927, y en este último año se rebasó la recaudación del anterior en 257. Entre los conceptos fiscales que acusan

mayor alza en 1929, comparándolos con los resultados del ejercicio anterior, figuran:

Con 44 millones, petróleos; con 23, loterías; con 22, timbre; con 15,3 utilidades; con 66, la renta de Aduanas; con 9, territorial; con 7,2 patente nacional de automóviles, con ocho, azúcar; con 4,5 industrial; con 4,6, derechos reales; etc., etc. Puede afirmarse que, excepto consumos, ningún otro impuesto se recaudó en baja.

El aumento de gastos afecta, en general, a todas las secciones del presupuesto, excepto la 13 (Marruecos) y la 15 (Obligaciones), a extinguir de los departamentos ministeriales. Pero ha de notarse que en el mayor volumen de gastos—149 millones de pesetas—importan muy cerca de un tercio los que por representar desglose del presupuesto extraordinario son imputables al superávit de 1928, y por ello, al tiempo de la liquidación definitiva, han de ser excluidos de ella.

Presupuesto de 1930

El presupuesto para 1930 es substancialmente el de 1929, aprobado con duración bienal, pero se publica con nuevo articulado y cifrado, para facilitar su aplicación. En realidad, no contiene alteraciones fundamentales respecto al que ha regido en 1929, si se exceptúa la importantísima de refundir en uno solo los presupuestos ordinario y extraordinario. Esta refundición se logra merced, primero, a la gran elasticidad de los ingresos fiscales, y segundo, al mayor espaciamento de la carga, que permite reducir muy fuertemente la cuantía de presupuesto se han evaluado en 3.659,6 cada anualidad. Los ingresos del nuevo millones de pesetas; basta recordar que ascienden a 3.725 los recaudados en 1929, para comprender que el cálculo revela máxima prudencia. Los gastos se cifran en 3.637,3 millones de pesetas. Por consiguiente, existe un superávit inicial de 31,8 millones.

Las consignaciones que en cada departamento ministerial reemplazan a las respectivas anualidades del presupuesto extraordinario, importan: en Fomento, 95 millones de pesetas; en Marina, 66; en Ejército, 53; en Instrucción Pública, 15; en Presidencia, 5,6; en Gobernación, 5,2; en Hacienda, 2,2; y en Justicia y Culto, 2. En total, 244,1 millones de pesetas. Ahora bien; por lo que respecta a ciertos departamentos, estas cifras son inferiores a los compromisos adquiridos para 1930, y en uno, para 1931, también, y a fin de facilitar el tránsito del presupuesto doble al presupuesto único, del superávit de 1929 se destinan a Presidencia, 4 millones; uno, a Justicia y Culto; 15,1, a Marina; 2,3, a Gobernación; 95, a Fomento; 8, a Instrucción Pública, y 2,5, a Hacienda. Todo ello en 1930, y a Fomento, 40 más, en 1931. De esta suerte, la refundición se hace sin mengua de los contratos en ejecución, sin producir contracción violenta de obras, y por supuesto, cerrando para siempre las emisiones de Deuda.

En el presupuesto de gastos aparecen por primera vez importantes sub-

venciones, de dos millones, uno y 0,5 respectivamente, para la Exposición de Barcelona, el Banco Exterior y la zona franca de Barcelona. Pero la novedad más importante consiste en una consignación de 35 millones de pesetas como aportación a la Caja ferroviaria, y con esta suma, unida a los demás ingresos de que es perceptora, en cuanto a entidad autónoma (entre los que figura la precisa participación en los beneficios que hayan obtenido las compañías ferroviarias en 1929)—levantará íntegramente sus cargas financieras y aparecen asimismo, las paritidas suficientes para que otras entidades autónomas emisoras de deuda puedan satisfacer las correspondientes atenciones de intereses y amortización.

Por lo que respecta al presupuesto de ingresos, sólo hay dos innovaciones: una partida de nueve millones en Renta de Aduanas, por el gravamen de cancelación de quebrantos sufridos por la Marina Mercante, y otra de 23, en Recursos del Tesoro, por los intereses que produzcan los anticipos hechos a cuenta de las pesetas adquiridas por el Comité interventor de los Cambios.

Dada la sinceridad con que se han calculado los gastos, y la cautela que preside la previsión de los intereses, es seguro que el presupuesto de 1930 se saldará con superávit, acaso superior al supuesto inicialmente; y en este futuro margen de exceso de ingresos, tiene ancho campo el Estado, ya para intentar desgravaciones, que en el actual momento serían prematuras, bien para abordar nuevas fases de acción estatista, que ahora onstituirán temeridad.

Por todo lo expuesto, se ve en resumen que el presupuesto 1929 cierra con un superávit positivo y espléndido, gracias al cual, desde 1 de enero corriente viven refundidos en uno solo los presupuestos ordinarios y extraordinarios. A mayor abundamiento en el nuevo presupuesto, se dotan las entidades autónomas con las sumas precisas para que puedan levantar sin dificultad sus cargas financieras. Por último, queda descartada como absolutamente innecesaria cualquiera apelación del Estado o del Consejo Superior Ferroviario al crédito público durante todo el año de 1930.

El Gobierno recapitula estos factores económicos, para que los ciudadanos todos se den cuenta de que el saneamiento financiero de España es una realidad saludable, que sólo la ofuscación política puede atenuar, y para que los que tratan de especular con la moneda adviertan que la actual depreciación de la peseta no puede atribuirse a la situación financiera del Estado, porque, afortunadamente, la Hacienda pública española vive días de solidez inigualable, haciendo frente a todas las necesidades cuantiosísimas de un pueblo que se reconstituye «única y exclusivamente con impuestos», que son menos en número, y más suaves, en gravamen que los vigentes en casi los restantes países.

(Esta nota fué facilitada por el Gobierno anterior.)

LA BOLSA EN ESPAÑA

El origen de las Bolsas de Comercio en España tal y como hoy se encuentran organizadas, no puede decirse que es muy remoto, ya que basta con observar que el Código de Comercio de 1829 no contenía disposición alguna acerca de los lugares y casas de contratación mercantil, que en otras naciones suponían ya en aquella época una importancia extraordinaria y un desarrollo notablemente amplio y beneficioso para los intereses del comercio en general y para los del Estado en particular.

En vista, pues, de que el primer Código mercantil español se olvidó de reglamentar estos establecimientos mercantiles, hubo nece-

Bolsa de Madrid, única reconocida oficialmente en aquella fecha, contenía, sin embargo, una completa legislación sobre la materia, definiendo la Bolsa de Comercio como la reunión periódica de los comerciantes y de los agentes públicos que intervienen en sus contratos, en el local señalado por el Gobierno al efecto; determinando que el Poder ejecutivo podrá crear esta clase de establecimientos donde lo estimara conveniente, y colocando tan importantes Centros mercantiles bajo la inmediata vigilancia e intervención de la Administración pública.

El decreto-ley de 12 de enero de 1869 modificó nuevamente la legislación relativa a

y funciones de las Bolsas de Comercio, con el fin de que adquirieran estos Centros de contratación mercantil el carácter fijo y permanente que era indispensable reconocerles, volvió de nuevo a imperar el sistema más favorable a la libertad de Bolsas, en atención a que, como decía el señor Alonso Martínez, si bien ambos sistemas «el de libertad y el de restricción» presentan ventajas e inconvenientes, pesados y comparados unos y otros ofrece menores riesgos y más provechosos resultados el sistema de la libertad de Bolsas que el de restricción y monopolio, sobre todo cuando esta libertad no se ha llevado al último



Madrid. — Bolsa de Comercio.

sidad de dictar en 10 de septiembre de 1831, es decir, poco después de promulgado aquel Cuerpo legal, un Real decreto, por el cual se organizaba la *Bolsa de Madrid*, en cuyo preámbulo el ministro de Hacienda, don Luis López Ballesteros, consigna que el propósito del legislador al crear aquel Centro de Contratación mercantil era facilitar con la reunión periódica de las personas que ejercen el tráfico, la comunicación de las especulaciones que convienen al interés particular de cada uno, en virtud de la cual podían éstas ejecutarse con suma facilidad.

Después de sufrir varias alteraciones de menor importancia el citado Real decreto, que creó la primera Bolsa de Comercio conocida en España, se dictó en 8 de febrero de 1854 una nueva disposición ministerial de idéntica índole, en la que se mandaba observar un proyecto de ley que, si bien estaba limitado a la organización y régimen de la

Bolsas de Comercio, aplicando, como consecuencia de las teorías políticas implantadas en el año anterior, el principio de libertad a la creación y régimen de las Bolsas y demás lugares de contratación mercantil y a las operaciones comerciales de efectos públicos y de particulares, ordenando que en cuanto no fueran contrarias a dicho principio continuasen vigentes las disposiciones anteriores a aquella fecha, hasta que se dictase una ley especial sobre contratación pública, estado legislativo que duró hasta la aparición del decreto de 10 de julio de 1874, que restableció en toda su integridad las disposiciones de 8 de febrero de 1854.

Así subsistió la legislación de Bolsas durante algún tiempo; pero una vez publicado el Código de Comercio de 1885, el cual dió cabida en su articulado a los preceptos más notables e importantes del decreto-ley de 1869, que trata de la organización

límite a que lo ha llevado la modernísima legislación belga, sino que, por el contrario, se ha procurado armonizarla con el estado actual de nuestros hábitos mercantiles, que no permiten todavía abandonar a la libre acción individual todas las operaciones que tienen lugar en las Bolsas de Comercio.

Como efecto, por consiguiente, del sistema adoptado por el Código de Comercio vigente, desapareció el privilegio concedido a la Bolsa de Madrid de ser la única establecida en España; y, en cambio, se autorizó la creación de estos establecimientos mercantiles con relativa libertad, en todo, siguiendo las instrucciones previstas en los artículos 64, 65 y 66 del Código Mercantil, y en el reglamento interino para la organización y régimen de las Bolsas de Comercio de 31 de diciembre de 1885.

Un monopolio mundial

Los nuevos métodos de producción de gasolina

Leemos en el *New York Herald*:

«Las patentes que poseen la Standar Oil, de New Jersey, y la I. G. Farbenindustrie, de Francfort (más conocida en el Extranjero bajo el nombre de Trust alemán de los colorantes) para la hidrogenación del carbón y del petróleo, van a ser monopolizadas para el mundo entero, con la sola excepción de Alemania, por una Compañía que agrupará los intereses de una y otra entidad, y será administrada por la Standar Oil. Esta decisión se hizo pública en una junta del Consejo de administración de la I. G. Farbenindustrie, celebrada en Leverkusen.

El nuevo procedimiento en cuestión, de reciente descubrimiento, consiste en métodos especiales para la mezcla del hidrógeno, con el carbón y el petróleo, con el fin de producir gasolina.

Se ha llegado a un acuerdo especial respecto a la bencina fabricada por la entidad alemana para el consumo interior de Alemania, para proteger los intereses nacionales de dicha Compañía.

En la nota publicada después de la junta, se dice que la íntima cooperación de las dos entidades garantiza un incremento y una gran ampliación en el desenvolvimiento de los nuevos procedimientos y en la fabricación del nuevo producto.

Se cree que la hidrogenación va a dar una nueva base a la industria del petróleo, tanto desde el punto de vista económico como técnico, y el Consejo de la Ferbenindustrie expresa el convencimiento de ambas partes interesadas de que la explotación económica de los nuevos procedimientos va a recibir un serio impulso gracias al acuerdo recaído entre ellas.

Pago de dividendos

Banco de Vizcaya.—Reparte a sus acciones serie A un dividendo complementario de 45 pesetas por acción, y a las de la serie B otro de 11,25 pesetas.

Banco Guipuzcoano.—Como complemento de utilidades del ejercicio de 1929, reparte a sus acciones un dividendo de 15 pesetas, libre de impuestos.

Banco Urquijo Vascongado.—Abona con cargo a las utilidades de 1929 un dividendo de 3 por 100.

Banco Herrero.—Reparte a las acciones un dividendo complementario de 5 por 100, que con el abonado a cuenta hace un total de 10 por 100, libre de impuestos, por los beneficios del año de 1929.

Banco de Santander.—Paga a sus acciones un dividendo complementario de 5 por 100.

La Unión y El Fénix Español.—A cuenta de las utilidades del ejercicio de 1929, abona a sus acciones un dividendo de 10,75 pesetas por acción.

Compañía Trasatlántica.—Satisface el dividendo correspondiente a razón de 50 pe-

setas para las acciones preferentes y de 84 para las ordinarias.

Certificados de «Productor nacional»

Por el Ministerio de Economía se han expedido nuevos certificados de «Productor nacional», a favor de los siguientes señores y entidades:

Guilliet Hijos y Compañía, S. A., de Madrid; máquinas para trabajar la madera.

J. G. Girod, S. A., de Madrid; relojes completos, cajas para los mismos, etc.

Don Juan Aguasca Bonmatí, de Barcelona; lacres, lacas y tintas.

Don Isidro Iglesias, de Barcelona; tejidos de algodón.

La Industrial Electromecánica, de Dueso (Bilbao); máquinas y herramientas.

Don David Rodríguez Vivario, de Palencia; mantas de lana.

Don Jerónimo Pedrero Peña, de Tomelloso; harinas de diversas clases.

Creación de sucursales bancarias

El Banco de Cataluña ha inaugurado una sucursal en Llagostera y otra en Molins de Rey (Barcelona), habiendo adquirido los negocios y local que ocupaba la casa de banca de don Miguel Bellvé y Gay.

—En Salamanca y Zamora ha adquirido locales para establecer sendas sucursales, el Banco de Bilbao.

—En Barcelona se han celebrado recientemente la inauguración de la sucursal del Banco de Crédito Exterior.

BOLSA DE MADRID

| EFECTOS PUBLICOS | | | VALORES DE SOCIEDADES.— ACCIONES | | |
|---|--------------------|--------------------|---|--------------------|--------------------|
| | Cambio más alto | Cambio más bajo | | Cambio más alto | Cambio más bajo |
| Interior 4 por 100, serie F..... | 72 60 | 71 85 | Banco de España..... | 585 | 574 |
| Idem, id., serie A..... | 73,50 | 73,— | Bonos del Banco..... | » | » |
| Exterior 4 por 100..... | 83,10 | 82,75 | Banco Hipotecario..... | 470 | 468 |
| Amortizable 5 por 100, 1920..... | 93,30 | 92,80 | Idem Hispano Americano..... | 228 | 327 |
| Amortizable 4 por 100, emisión 1928..... | 88,50 | 87,75 | Idem Español de Crédito..... | 424 | 425 |
| Amortizable 1926..... | 100,50 | 100,— | Idem Central..... | 160 | 156 |
| Amortizable 1927, con impuesto..... | 89,40 | 88,— | Idem Español del Río de la Plata..... | 56 | 56,1 |
| Idem, id., libre..... | 101,50 | 100,50 | Banca López Quesada..... | 135 | 134 |
| Amortizable 4 por 100 (antiguo)..... | 75,75 | 75,45 | Compañía Arrendataria de Tabacos..... | 230 | 224 |
| Idem 3 por 100, 1928..... | 71,50 | 70,40 | Cooperativa Electrica Madrid, serie A..... | 141 | 140 |
| Idem 4 por 100, 1928..... | 88,50 | 87,75 | Unión Eléctrica Madrileña..... | 144 | 142 |
| Idem 4 y medio por 100..... | 91,90 | 91,40 | Hidroeléctrica Española..... | 203 | 201 |
| Deuda Ferroviaria 5 por 100..... | 100,50 | 99,75 | Hispano Americana de Electric. (Chade)... | 608 | 572 |
| Idem 4 y medio por 100..... | 91,— | 90,40 | Compañía Telefónica Nacional..... | 105,60 | 104,85 |
| Bonos Fomento Industria Nacional..... | 100,— | 100,— | Monopolio de Petróleos..... | 136 | 134 |
| Ayunt. Madrid, Exprop. Inter. 5 por 100..... | 99,75 | 99,75 | General Azucarera de España, preferentes... | » | » |
| Idem Cédulas Ensanche 4,50 por 100..... | 98,— | 98,— | Idem, id., ordinarias..... | 65,25 | 64 |
| Oblig. Villa de Madrid 1908, 4,50 por 100... | 92,— | 91,— | Unión Española de Explosivos..... | 1207 | 1130 |
| Emprést. 1868, oblig. de 100 pts., 3 por 100... | 100,— | 100,— | Altos Hornos de Vizcaya..... | 182,50 | 176,50 |
| Idem de 1914, al 5 por 100..... | 89,75 | 88,75 | Sociedad Metalúrgica Duro Felguera..... | 97,50 | 96,75 |
| Idem de 1918, al 5 por 100..... | 89,50 | 87,75 | Sociedad Minera Los Guindos..... | 122 | 114 |
| Idem de 1923, 5,50 por 100..... | 95,— | 94,30 | Unión Alcohólica Española..... | » | » |
| OBLIGACIONES | | | Ferrocarril M. Z. A..... Pesetas..... | 518,50 | 504 |
| Cédul. del Banco Hip. de España 4 por 100.. | 93,— | 91,85 | Ferrocarril del Norte..... Pesetas..... | 552 | 540 |
| Idem de id., al 5 por 100..... | 100,— | 97,70 | Sociedad Madrileña de Tranvías..... | 130 | 123,50 |
| Idem de id., al 6 por 100..... | 111,25 | 108,85 | Metropolitano Alfonso XIII..... | 177 | 173 |
| Idem del Banco de Crédito Local, 6 por 100.. | 99,75 | 99,50 | CAMBIOS SOBRE EL EXTRANJERO | | |
| | | | PARIS.—A las vista..... | 31,85 | 29,15 |
| | | | LONDRES.—Libra esterlina.—A la vista... | 39 | 35,20 |
| | | | ROMA.—A la vista..... | 42,40 | 39,15 |
| | | | NUEVA YORK.—Dólares..... | 8,15 | 7,40 |

IMPRESIONES DEL MERCADO.—La situación de este mercado bursátil al empezar el año es de franca expectativa en aquellos valores que dependen de la situación internacional. Los primeros días, a la

sombra del corte de cupones, hubo bastante animación. La *liqui* pasó sin pena ni gloria, y con dinero fácil, dadas las circunstancias por que se atraviesa hoy día. La moneda, muy nerviosa, pero con tendencia a subir.

Corrieron rumores de aplazamiento para el pago del segundo plazo de los bonos oro del Tesoro, pero no tuvieron confirmación, por no existir las dificultades de que se hablaba. (25 enero 1930.) A. F. D.



INFORMACION TEATRAL



ESPAÑOL

La Compañía Guerrero-Mendoza, que con tanto éxito actúa en este aristocrático teatro, sigue representando la admirable obra de Linares Rivas *Sancho Avendaño*.

A partir del día 1 de febrero queda abierto un abono a diez jueves, tarde, reservándose sus localidades a los antiguos abonados.

ZARZUELA

Lola Membrives, la excelente actriz, obtiene cada día más aplausos y un éxito enorme con la interesantísima obra *Maya*, que gusta cada vez más.

Por la noche actúa la célebre bailarina Paulowa, con un gran espectáculo de bailes rusos, que son muy del agrado del público.

COMICO

Con *El cuatrigémino* y *Seis pesetas* continúa obteniendo aplausos la excelente compañía de Loreto y Chicote.

Se anuncia el próximo estreno de la obra titulada *De cuarenta para arriba*, de la que tenemos muy buenas noticias, y deseáramos se confirmasen.

CIRCO DE PRICE

Un programa bueno, bonito y variado; artistas excelentes: Riss, el barman de Satán, y Maia, emocionante motociclista, no es extraño que lleven numeroso público a este popular coliseo, en el que también tienen lugar las luchas greco-romanas, tomando parte el formidable luchador Kley.

UN TEATRO NUEVO

En la calle de Carretas, en el mismo sitio que ocupaba la Casa de Correos, donde se han construido tres fincas urbanas, se abrirá una sala de espectáculos, cuyo escenario y dependencias darán a la calle de la Paz. El nuevo coliseo, del que es propietario un acaudalado industrial valenciano, tendrá acceso para el público por la calle de Carretas. Parece ser que muy pronto comenzarán los trabajos de construcción.

LARA

Acontecimientos artísticos próximos: sábado 1 de febrero, en la función de tarde, de moda y abono, única representación de Raquel. Lunes 3, por la noche, función de homenaje a Carlos Arniches, con la 201 representación de *Para ti es el mundo* (por invitación), y jueves 6 de febrero, por la noche, estreno de la adaptación teatral *El negro que tenía el alma blanca*.

LA TEMPORADA DE PRIMAVERA EN EL COMICO

Ya no viene a este teatro el Sábado de Gloria, como se había dicho, la compañía de comedias que dirigen Pedro Sepúlveda y Salvador Mora. Gómez Hidalgo ha firmado para dicha fecha el contrato de arrendamiento, y hasta fines de mayo actuará su compañía de teatro norteamericano, de la que se han separado Tarsila Criado y Paco Fuentes.

REINA VICTORIA

Éxito imponderable de la hermosa e interesantísima comedia, de Linares Rivas, *El pájaro sin alas*, en la que Josefina Díaz de Artigas y Santiago Artigas son aplaudidos con entusiasmo.

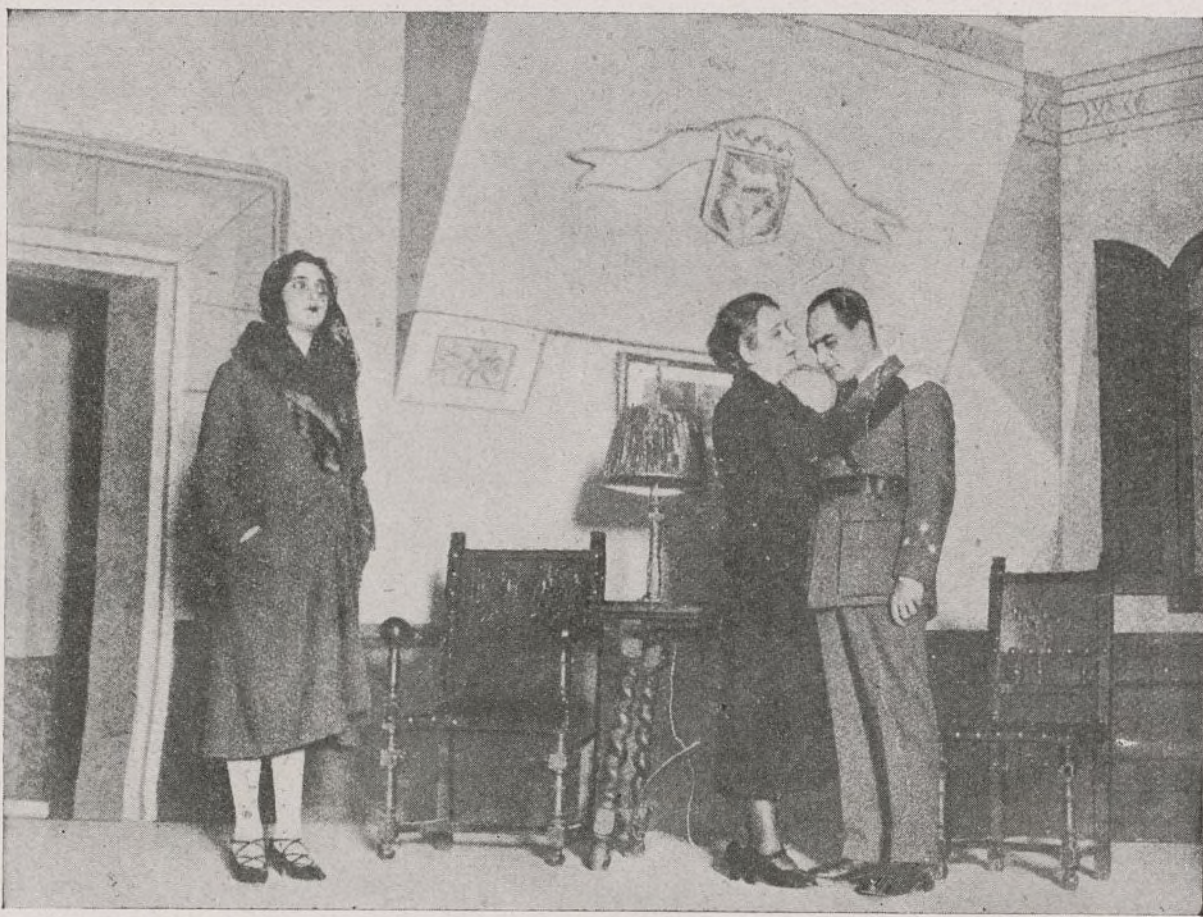

Español.—Una escena de «Sancho Avendaño», drama de D. Manuel Linares Rivas, que obtuvo un éxito extraordinario,

Sábado y domingo, *El pájaro sin alas*.

En la próxima semana, estreno de *El monje blanco*, de Eduardo Marquina.

PAVON

Éxito grandioso, tarde y noche, *¡Que se mueran las fea!*, cración de Blanquita Suárez, Eduardo Gómez y demás partes de la compañía.

FUENCARRAL

La nota más simpática de *El alma de la copla*, la dió anteayer un numeroso grupo de extranjeros, que, entusiasmados, aplau-

dieron frenéticamente a los renombrados «cantaos» Guerrita y Pena (hijo). Y es que *El alma de la copla*, por su gran vistosidad y sentimentalismo, agrada a todos los públicos, a propios y extraños.

INFANTA ISABEL

Todas las noches, *La condesa está triste*, la mejor obra de Arniches, su mayor triunfo, la más graciosa y la representada con absoluto y total acierto.

Por las tardes, *¡Pégame, Luciano!*

En contaduría se despachan localidades con cinco fechas anticipadas.

TORRAS

(SOCIEDAD ANONIMA)

Construcciones metálicas Hierros y aceros laminados

MADRID: Paseo del Prado, número 3

VALENCIA: Calle de la Industria

SEVILLA: Avenida de Eduardo Dato, 21

Compañía Trasmediterránea

BARCELONA

Gran Vía Layetana, 2.

MADRID

Plaza de las Cortes, 6.

Telegramas y Telefonemas: **MEDITERRANEA**

SERVICIOS DE PASAJE en cómodos buques de vapor o motor entre Barcelona y Palma de Mallorca; Barcelona y Valencia; Barcelona, Alicante y Orán; entre Málaga y Melilla; entre Algeciras y Ceuta o Tánger; entre Cádiz y Canarias

SERVICIOS DE CARGA lentos y rápidos entre todos los puertos de España, Baleares, Canarias y Marruecos

BANCO DE VIZCAYA

SOCIEDAD ANÓNIMA DE CRÉDITO

CAPITAL..... 50.000.000 de pesetas
RESERVAS..... 32.756.775

Domícilio social: BILBAO, Plaza Circular

AGENCIAS URBANAS: San Francisco, 36.—Portal de Zamudio, 4.—Deusto, (Rivera, 59),

SUCURSAL DE MADRID: Nicolás María Rivero, 8 y 10

PRINCIPALES SUCURSALES: BARCELONA. — VALENCIA. — SAN SEBASTIAN. — TARRAGONA. — VITORIA. —
42 SUCURSALES.—113 AGENCIAS EN PUEBLOS

Realiza toda clase de operaciones de Banca

Dirección telegráfica y telefónica: **BANCAYA**

Banco Hispano Americano

MADRID

| | | |
|------------------------|-------|---------------|
| Capital..... | Ptas. | 100.000.000 |
| Reservas..... | » | 34.341.132 |
| Cuentas acreedoras.... | » | 1.229.000.000 |
| Depósitos en custodia. | » | 2.810.000.000 |

OFICINA CENTRAL: Plaza de Canalejas, 1

SUCURSALES URBANAS: { Duque de Alba, 15
Alcalá, 76

INAUGURADAS RECIENTEMENTE

Glorieta de Ruiz Jiménez, 1 — Fuencarral, 82

121 Sucursales en las principales plazas de la Península, Baleares y Canarias.

Banco Urquijo

MADRID: Alcalá, 55

Dirección telefónica y telegráfica: «URQUIJO»

Apartado de correos, número 49

Teléfonos: números 12.840 y 12.849

Agencias en **Sevilla, Puente de Valle-
cas y Alcalá de Henares**

CAPITAL: 100.000.000 de pesetas

Realiza toda clase de operaciones bancarias, y, especialmen-
te, se ocupa de la compra y venta de valores en las Bolsas
de España y del extranjero.—Descuento y cobro de cupones
y títulos amortizados.—Descuento y cobro de letras.—Giros
y cartas de crédito.—Custodia de valores, metales preciosos
y alhajas.—Cuentas de crédito con garantía
de valores nacionales.

Departamento de Cajas de alquiler

Cajas por veinte y treinta pesetas anuales, en abonos por
trimestres, semestres o años, libres de impuestos para un solo
titular, o en la parte equivalente al mismo, si son varios.

La Sud-América

Compañía de eguros sobre la Vida

FUNDADA EN 1895

Sede social: RIO DE JANEIRO

Establecida en España desde 1922

DIRECCION GENERAL PARA ESPAÑA

(En la finca de su propiedad)

Plaza de Cánovas, 4 - MADRID

OFICINAS EN

Barcelona: Plaza de Cataluña, 17.—Valencia: Comedias, 20.—Sevilla:
Rafael Calvo, 12.—Bilbao: Rodríguez Arias, 8

Primas muy económicas y pólizas eminentemente liberales, con facultad
de poder adicionar a ellas las cláusulas complementarias que eximen del
pago de primas y garantizan una renta vitalicia al asegurado que quede
inválido por enfermedad o accidente.

La suma total de seguros en vigor de LA SUD-AMERICA y sus sucur-
sales de España y de la América latina y su filial de la República Argen-
tina importa más de mil cien millones de pesetas al cambio de cierre de
los últimos balances respectivos. Los seguros en vigor en España en 31
de marzo de 1928 importaban 34.678.000 pesetas.

(Autorizado por la Inspección de Seguros)

“ESPAÑA, S. A. Compañía Nacional de Seguros”

Consejo de Administración

Presidente: Excmo. Sr. Conde de Limpías.—Vicepresiden-
te: Sr. D. Julio Collado Martín.—Vocales: Excmo. Sr. Marqués
de Casa Palacio; Sr. D. Antonio García Borrón; Sr. Don Hono-
rio Riesgo y García; Sr. D. Laureano Rubio Rodríguez, y señor
D. José Chávarri.—Suplentes: D. Cirilo Calderón y D. Juan
Antonio Bravo.—Dirección general: D. Ramón S. Vázquez
Usabiaga y D. Jesús Huerta Peña.—Directores médicos: D. Ja-
cobo Elizagaray y D. Gustavo Pittaluga.—Censores de cuen-
tas: D. Ramón Ongil Peñalba y D. Ángel Pérez Herrera.

Banqueros depositarios y Cuentas corrientes

Banco de España.—Banco Central.

Hispano Americano.—Banco de Bilbao.

| | |
|---------------------|-----------------|
| Capital social..... | Ptas. 5.000.000 |
| » suscrito..... | » 4.000.000 |
| » desembolsado.... | » 1.600.000 |
| » aportado..... | » 1.000.000 |

Domicilio social: Avenida de Eduardo Dato (tercer trozo de la Gran Vía) 8.—Madrid

... (Autorizado por la Dirección general
de Comercio, Industria y Seguros)

Ventajas que ofrecen sus pólizas

Libertad completa del asegurado respecto a residencia, viajes y
ocupaciones.—Absoluta indisputabilidad de la póliza cumplido
el primer año de su vigencia.—Anticipo automático para el pago
de las primas y anticipos en efectivo de elevado importe.—De-
recho a la rehabilitación de la póliza (sin reconocimiento mé-
dico durante los seis meses siguientes al vencimiento impagado).
—Derecho a la prolongación temporal del seguro por el capital
íntegro, libre del pago de primas y sin exigir reconocimiento
médico.—Altos valores de rescate y de seguro liberado.—La
póliza cubre el riesgo de muerte, de una manera absoluta, sin
dejar de incluir los de guerra y suicidio.—Diferentes opciones
para la liquidación del capital asegurado.—Bonos anuales de
capital adicional de un valor mínimo garantizado, cada uno de
los cinco primeros, del 2,50 por 100 del capital, o sean 2.500 pe-
setas por cada 100.000 aseguradas.—Derecho durante toda la vi-
gencia de la póliza a cambiar la clase del seguro por otra de pri-
ma más elevada.—Posibilidad de utilizar los bonos para la libe-
ración anticipada del seguro y el pago del capital asegurado
antes de su vencimiento.



Banco Hipotecario de España

Paseo de Recoletos, 12. — MADRID

PRESTAMOS AMORTIZABLES con PRIMERA HIPOTECA, a largo plazo, sobre fincas rústicas y urbanas, hasta el 50 por 100 de su valor, con facultad de reembolsar en cualquier momento, total o parcialmente, el capital que se adeude.

En representación de estos préstamos emite CEDULAS HIPOTECARIAS al portador con exclusivo privilegio.

Estos títulos son los únicos valores garantizados por PRIMERAS HIPOTECAS sobre fincas de renta segura y fácil venta, que representan más del doble del capital nominal de las cédulas en circulación, teniendo como suplemento de garantía el capital social y sus reservas. Se cotizan como valores del Estado y tienen carácter de Efectos públicos, no habiendo sufrido alteraciones importantes en su cotización, no obstante las intensas crisis por que ha atravesado el país.

Se negocian todos los días en las Bolsas de España en grandes partidas; se pueden pignorar, obteniendo un porcentaje elevado de su valor nominal a módico interés. El Banco Hipotecario las admite en depósito sin percibir derechos de custodia, comunica al depositante su amortización, se encarga de su negociación, bien directamente o por medio de los Bancos, corredores de Comercio y agentes autorizados de la localidad. Resulta, por tanto, un valor de cartera de máxima garantía, indispensable en Sociedades, Corporaciones y particulares.

PRESTAMOS ESPECIALES PARA EL FOMENTO DE LA CONSTRUCCION en poblaciones de importancia, bien a corto o a largo plazo.

ADMITE CUENTAS CORRIENTES con interés.

Tiene establecido un Negociado especial de *Apoderamientos e Informes*, con carácter GRATUITO, para representar a los prestatarios de provincias en toda la tramitación del préstamo, mediante poder otorgado al efecto.

BANCO DE BILBAO

Fundado en 1857

Capital social: Pesetas 100.000.000
Capital emitido desembolsado (60 millones) y Reservas (65 millones): Pesetas 125.000.000

Dirección telegráfica: BANCBAO - Domicilio social: BILBAO
SUCURSALES

Alcoy.-Algorta.-Alicante.-Aranda de Duero.-Baracaldo.-Barcelona.-Barcelona (puerto).-Bermeo.-Bilbao (Gran Vía).-Briviesca.-Burgos.-Castro Urdiales.-Córdoba.-Durango.-Elizondo.-Estella.-Guernica.-León.-Lequeitio.-Londres.-Madrid.-Madrid, Agencia A.-Medina de Pomar.-Melilla.-Miranda de Ebro.-Orduña.-Palencia.-Pamplona.-París.-Peñarroya.-Pueblo Nuevo.-Ponferrada.-Reus.-Sabadell.-Sagunto (puerto).-Salamanca.-Sangüesa.-San Sebastián.-Sevilla.-Tafalla.-Tánger.-Tarrasa.-Tudela.-Valencia.-Valencia (puerto).-Vigo.-Vitoria.-Zamora.-Zaragoza.

Principales operaciones en España:

Giros, transferencias, cartas de crédito, órdenes telegráficas sobre todos los países del mundo.

Descuentos, préstamos, créditos en cuenta corriente sobre valores y personales.

Aceptaciones, domiciliaciones y créditos comerciales en Bilbao, Barcelona, Madrid, París, Londres, Nueva York, etcétera para el comercio de importación en limitadas condiciones a los cuentacorrentistas.

Descuento de letras, documentarias y simples, por operaciones del comercio de exportación.

Préstamos sobre mercancías en depósito, en tránsito, en importación y en exportación.

Operaciones de Bolsa en las de Bilbao, París, Londres, Madrid, Barcelona, etc. Compraventa de valores.

Depósitos de valores, cupones, amortizaciones, conversiones, canjes, renovaciones de hojas de cupones, empréstitos, suscripciones, etc.

Cuentas corrientes y consignaciones a la vista 2 1/2 por 100: a ocho días preaviso, 3 por 100.

Imposiciones en libretas sin vencimiento fijo a 3 1/2 por 100.

Imposiciones a plazo a 3 1/2, 3 3/4 y 4 1/4 por 100, a tres, seis y doce meses, respectivamente.

Cuentas corrientes e imposiciones en moneda extranjera.

Negociaciones de francos, libras, dólares, etc.; afianzamiento de cambio extranjero.

ULLOA

OPTICO

CARMEN, 14

MADRID

LA MUNDIAL

Sociedad anónima de seguros

DOMICILIO: MAYOR, 6 y 8. — MADRID

Capital social: 1.000.000 de pesetas
suscrito y 505.000 desembolsado

Autorizados por Reales órdenes de 8 de julio de 1909 y 22 de mayo de 1918.

EFFECTUADOS LOS DEPOSITOS NECESARIOS

Seguros Mutuos de Vida, Supervivencia, Previsión y Ahorro, Seguros de accidentes ferroviarios.

Aprobado por la Dirección General correspondiente

PORTILLO

FOTOGRAFO

Concepción Jerónima, 3 - Teléf. 16240

MADRID

LA EQUITATIVA

FUNDACION ROSILLO

Domicilio social: ALCALA, 71.—MADRID
(Edificio de su propiedad)

Oficinas auxiliares:

BARCELONA: Vía LAYETANA, 54 (Edificio de su propiedad). BILBAO: GRAN VÍA, 3. SEVILLA: RIOJA, 17

SEGUROS SOBRE LA VIDA, INDIVIDUALES Y DE GRUPOS. AHORRO INTENSIVO

SEGUROS CONTRA INCENDIOS, MUEBLES, INMUEBLES Y COSECHAS