

LA ILUSTRACIÓN MODERNA

REVISTA IBERO-AMERICANA
ECONOMIA-FINANZAS-TURISMO



“C. L. A. S. S. A.”

Líneas Aéreas Subvencionadas e Intervenidas por el Estado

CON FLOTA DE AVIONES TRIMOTORES
POR VALOR DE 2.500.000 PESETAS

Aerodromos de socorro cada 50 kilómetros - Estaciones meteorológicas cada 75

SEGURIDAD ABSOLUTA - CONFORT - RAPIDEZ

Servicio diario a Barcelona..... 125 pesetas

A Sevilla..... 100 »

Servicio bisemanal Madrid-Biárritz (lunes y miércoles)... 125 »

Enlace con los expresos de lujo y líneas aéreas internacionales

OFICINA CENTRAL:

Alcalá, 71 - Teléfonos 52922 - 53812 - 53813 - MADRID

DELEGACIONES:

Biárritz: 18, Avenue de la Marne - Teléf. 14-79

Barcelona: Fontanella, 10 - Teléf. 20780

Sevilla: Avenida Reina Mercedes, 1 - Teléf. 21760

**INFORMES EN TODOS LOS HOTELES
DESPACHOS DE BILLETES EN TODAS LAS AGENCIAS DE VIAJES**

MADRID

Administración: CUESTA DE STO. DOMINGO, 18, 1.º

TELEFONO NÚM. 17.066

PRECIO DE SUSCRIPCION:

Seis meses, 6 pesetas. Un año, 12 pesetas
Se admiten suscripciones en las principales librerías de
España y América



INDICADOR DE LA BANCA Y SEGUROS

BANCA (Madrid) Teléfonos	
Banco de Ahorro y Construcción, Prim, 5.	10993
Banco de Avila, Peligros, 1.....	10164
Banco de Bilbao, Alcalá, 16.....	12866
Banco Cooperativo Comerio e Industria, Nicolás María Rivero, 6.....	12526
Banco de Crédito Industrial, Alcalá, 16, 1.º	18212
Banco de Crédito Local de España, Alca- lá, 22.....	12850
Banco de España, Calle de Alcalá....	11110
Banco Español de Crédito, Alcalá, 14...	11126
Banco Español del Río de la Plata, Alca- lá, 57.....	11040
Banco Exterior de España, Av. Pi y Mar- gall, 9.....	15132
Banco Hipotecario, P. Recoletos, 12...	51610
Banco Hispano Americano, P. Canale- jas, 1.	12963
Banco Urquijo, Alcalá, 55.....	12840
Banco de Vizcaya, Nicolás María Rive- ro, números 8 y 10.....	11177

Teléfonos	
Consejo Superior Bancario, Plaza de la Independencia, 8.....	16607
Crédit Lyonnais, Alcalá, 10.....	11180

BARCELONA

Banco Urquijo Catalán, Capital 25.000.000.....	16460
---	-------

BILBAO

Banco de España, Gran Vía, 10.	
Banco Español del Río de la Plata, Direc- tor. D. Julio Carabias. Plaza Circular, 4.	
Banco Urquijo Vascongado, Pl. Circu- lar, 1.	

GIJON

Banco Gijonés de Crédito, C. Corrida.	
Banco Minero Industrial de Asturias (fi- lial del Banco Urquijo).	

OVIEDO	
Banco Asturiano de Industria y Comercio.	
Banco de España (Sucursal de Oviedo).	
Banco Herrero, C. de Fruela.	
Banco de Oviedo, Plaza Constitución.	

SEGUROS Teléfonos

Abeille, Serrano, 5.....	52337
Cantabria, Sevilla, 12 y 14.....	15014
Compañía Adriática de Seguros, Avenida Pi y Margall, 17.....	14730
Equitativa (Fundación Rosillo), Alcalá, 71.	55745
España (S. A.), Av. de Dato, núm. 8	19876
La Mundial, Mayor, 6 y 8.....	12540
La Sud-América, Plaza de Cánovas, 4.	16918
Numanola, S. A., Avenida del Conde de Peñalver, 13.....	16842
Unión Española de Seguros, Espoz y Mina, 1, entl.º	

BILBAO

"Sun", Director general, D. Luis Basterra, Alameda de Urquijo, 12.	
---	--

AGUAS MINERALES NATURALES DE CARABAÑA LA FAVORITA

Purgantes, depurativas, antibiliosas.

Pro: os de R. J. Chávarri. Antonio Maura, 12. Madrid



PARA HOMBRES

Ayer ventruado, hoy enjuto
es que ahora uso
la faja de JUSTO.

JUSTO JUAN
Carmen, 10 MADRID

Jovenes sin carrera Vuestro porvenir asegurado

estudiando, desde vuestra casa, podéis ha-
ceros en seis meses TENEDORES DE
LIBROS y obtener buen empleo. Clases
de día y de noche. INTERNADO. Pedid
detalles con sello al director de la

ESCUELA PRACTICA DE COMERCIO
Montera, 43.—Madrid

Compañía Arrendataria del Monopolio de Petróleos, S. A.

C. A. M. P. S. A

Aceites y grasas lubricantes para automóviles: TIPO MONOPOLIO

ENGRASE DEL MOTOR

- D. 4.—Fluido.
- D. 8.—Semi-fluido.
- D. 12.—Semi-denso.
- D. 19.—Denso.

ENGRASE DE CAMBIOS Y EJES

- N. 20.—Valvolina roja.
- H. 4.—Valvolina negra.
- N. 95.—Grasa consistente.

AUTOMOVILISTAS! Nuestra Guía de Engrase, que os facilitará vuestro proveedor, indica con detalle los tipos que recomen-
damos para el engrase de cada marca de coche.

Utilizando nuestros TIPOS MONOPOLIO, obtendréis una gran economía, por ser los más baratos del mercado español, al mis-
mo tiempo que conseguiréis una perfecta conservación de vuestro automóvil, debido a su inmejorable calidad.

DE VENTA EN LOS PRINCIPALES SURTIDORES, GARAJES Y EN TODAS LAS CASAS AUTORIZADAS PARA LA
VENTA DE PRODUCTOS LUBRICANTES



LA ILUSTRACIÓN MODERNA

REVISTA IBERO-AMERICANA ECONOMIA-FINANZAS-TURISMO



SEGUNDA EPOCA

28 FEBRERO DE 1930

AÑO IV. NÚM. 29

El costo de una tonelada y kilómetro remolcada a vapor es de 1,29 ctms., mientras que remolcada tonelada-kilómetros por tracción eléctrica es de 0,79 ctms.

Obligados al espacio y a la ligereza de un trabajo periodístico, no podemos profundizar en los interesantes datos que tenemos a la vista, para demostrar la economía de la tracción eléctrica, pero no dejaremos de insertar algunos datos comparativos como los siguientes:

Pesetas.

<i>Tracción a vapor.</i>	
Consumo de carbón.....	12.229.450
Gastos de conservación y reparación, conducción, amortización y diversos..	8.152.965
<i>Gastos anuales totales..</i>	<i>20.382.415</i>

<i>Tracción eléctrica.</i>	
Consumo de energía.....	5.413.375
Gastos de conservación y reparación, conducción y diversos	7.089.530

<i>Gastos anuales por estos conceptos</i>	<i>12.503.205</i>
---	-------------------

Respecto a los gastos de personal para los ferrocarriles de tracción eléctrica dice Seefehlner en su obra «Traction électrique»: *Los gastos de personal, referidos a la misma capacidad de tráfico pueden, pues, reducirse en un 33 por 100 aproximadamente*, y Viviani, en su cuarta conferencia sobre el problema ferroviario en España, indica que la economía total que puede realizarse en los gastos independientes de la carga remolcada llega a ser superior a un 25 por 100.

Hemos anotado los anteriores datos



*Don Eugenio Armbruster
Director general de la A. E. G.*

Recompensa merecida

En la «Gaceta» del 2 de febrero, se publicó un Real decreto concediendo la medalla de oro del Trabajo a D. Eugenio Armbruster.

Pocas veces estará tan justificada esa distinción como en el caso del Sr. Armbruster.

Nació cerca del Rhin, en Speyer, se educó en Heidelberg, centro de cultura donde se templan las inteligencias y se modelan los caracteres de la juventud de la Alemania del Sur. El instinto de luchador de altos vuelos de que se hallaba poseído le hizo salir muy joven del regazo familiar, para dar expansión a sus ilusiones, a sus anhelos de trabajo de hacerse hombre.

Estuvo en Londres y en París, desde donde vino a España hace treinta y tres años.

En París le conoció el entonces representante en España de la gran Sociedad alemana, el malogrado don Eduardo Levi, quien atisbó en él condiciones excepcionales, que pudo comprobar muy pronto cuando le mandó a regentar su casa en Barcelona. El desarrollo de sus iniciativas, su gran cultura comercial, su tesón e infatigable labor, le prepararon el puesto que desde 1908 ocupa, de Director general de la A. E. G., en las dos transformaciones sociales que durante ese tiempo ha experimentado la Sociedad en España.

De su actuación al frente de la A. E. G. en España dará una idea lo siguiente: Cuando se hizo cargo de la dirección de los negocios, existían dos casas: en Madrid una y en Barcelona otra, con una cifra aproximada a 50 entre empleados y obreros. Hoy existen, además, otras 11 oficinas entre sucursales y delegaciones: en Bilbao, Gijón, Granada, Sevilla, Valencia, Valladolid, Zaragoza, Las Palmas (Canarias) y Palma de Mallorca, en España, y Lisboa y Porto, en Portugal. La cifra de empleados y obreros pasa hoy de 1.000.

El Sr. Armbruster se encuentra actualmente en Menton (Francia), convaliente de una operación quirúrgica, en donde está recibiendo muchas felicitamos.

*Excmo. Sr. D. Juan Pich y Pon
Presidente de la Cámara Oficial de la
Propiedad Urbana de la provincia de
Barcelona.*

EDIT. ELÉXPURU, HNOS. S. A. - BILBAO - IMPRENTA-LITOGRAFIA LIBROS REALES

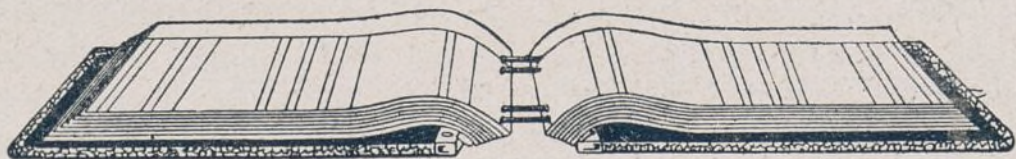

Especialidad: Libros y carpetas de hojas cambiables marca E.M.E. - Ediciones de obras
Pidanse catálogos Alameda de Mazarredo, 16. Bilbao Teléfono 1487

DE LA TRIBUTACION

Una de las condiciones principales para la marcha económica de un país es, sin duda alguna, poseer un buen sistema tributario; pero aun cuando éste sea insuperable, jamás podrá producir un rendimiento eficaz, si es malo el sistema de recaudar los impuestos. Claro está que si ambos sistemas son deficientes, el resultado de su aplicación será desastroso.

En España, nadie que conozca siquiera someramente el primero, dudará que necesita una reforma radical, reforma que ha de ser muy meditada, pues una transformación violenta en la imposición de tributos, constituirá un peligro gravísimo. Mas, aun cuando se consiguiera el ideal apetecido, sus resultados no responderían al fin propuesto, mientras subsista la forma actual de recaudar los impuestos.

Las múltiples operaciones que se verifican en el actual sistema de recaudación lo hacen muy confuso y defectuoso, tanto para los encargados de este servicio como para las oficinas de Hacienda, y una de sus mayores dificultades es la acumulación de contribuyentes en una sola entidad recaudatoria, ya que es más fácil efectuar la cobranza con todos sus detalles, y no desperdiciar ninguno de éstos en el examen de los documentos recaudatorios y de las cuentas, cuando se trata de un número limitado, relativamente, que cuando abarca regiones enteras.

Mucho se ha discutido acerca del servicio recaudatorio de las contribuciones y de los impuestos; pero, en realizarla por sí mismo, no obstante estará conforme con la impotencia demostrada por el Estado español para realizarla por sí mismo, no obstante contar con funcionarios muy capacitados para ello. Nosotros creemos que sólo en ciertos casos, muy indispensables, debe delegar el Estado sus atribuciones y sus derechos en personas o entidades que no estén constituidas en autoridad.

No encontramos mejor medio de convencer a nuestros lectores del mal sistema recaudatorio español que dar a conocer sus operaciones preliminares sin comentario alguno, que no estimamos necesario, pues su examen será suficiente para demostrar la urgencia de su reforma.

Los Municipios, con vista de los amillaramientos y los apéndices, forman el reparto de acuerdo con la demarcación que corresponde a su riqueza imponible (en aquellos pueblos que no existe registro fiscal) en su concepto de territorial, o sea inmuebles, cultivo y ganadería. En cuanto a la industria y demás tributos, con excepción del de utilidades, se sigue un procedimiento análogo.

Confeccionados aquellos documentos que en el lenguaje oficial se denominan «documentos cobratorios», son remitidos a la Administración de Hacienda de la provincia, por lo regular con un gran retraso en los plazos marcados por la Instrucción, y generalmente sólo con dos meses de anticipación al comienzo del presupuesto. En este cortísimo plazo, la Administración de Hacienda tiene que efectuar su examen comprobatorio de operaciones aritméticas para ver si éstas están bien realizadas, así como si los tantos por ciento son los designados. Generalmente la mayoría de estos documentos contiene errores, y en este caso, se devuelven al Ayuntamiento de origen, una vez recibidos de nuevo en la Administración y vueltos a comprobar, ésta da su conformidad, como habrá hecho en los que no ofrezcan reparo.

Efectuada aquella comprobación, la Oficina comprobadora remite los documentos cobratorios a la Intervención de Hacienda, que los pasa a la correspondiente sección para su examen y censura, y una vez estampado, requisito indispensable, el «intervenido y conforme», por el encargado de este servicio, pasan a la Sección de Contabilidad de la misma para su toma de razón. Verificadas estas operaciones, vuelven los documentos a la Administración, la cual pasa aviso a los Ayuntamientos, para que envíe un comisionado a retirarlos en unión de los correspondientes recibos en blanco que ya la Administración se habrá cuidado de solicitar anticipadamente, en el número que sea necesario, de la Casa de la Moneda y Timbre. Estos recibos están extendidos en una hoja en la que van acompañadas por igual los correspondientes a los cuatro trimestres y con un talón marginal en donde han de hacerse constar todos los detalles que deben corresponder.

Recibidos por el Ayuntamiento los documentos expresados, aquél procede a llenar los talones o matrices con los datos que arroja el documento cobratorio ya censurado y aprobado.

Cuando se da cumplimiento a este servicio, el municipio devuelve los recibos en unión de la lista cobratoria a la Administración de Hacienda, la cual debe examinar en número y detalles con el duplicado del documento cobratorio que obra en su poder, a fin de no consentir, por ningún concepto, quede en poder del Ayuntamiento ningún recibo de los que, prudencialmente, se le entregan de más, en previsión de equivocaciones, debiendo exigir en justificación de éstas, los recibos inutilizados.

Inmediatamente, se entregan estos documentos a los recaudadores, que

tienen la obligación de extender los recibos con arreglo a las listas cobratorias y matrices que se le facilitan, devolviéndolos a la Administración una vez cumplidos los requisitos señalados.

Terminada esta operación, pasan los recibos con la citada lista a la Intervención para su ingreso en Caja. Esta oficina, después de cerciorarse que el cargo está conforme, con la totalidad de los recibos, expide el mandamiento de ingreso, que remite en unión de aquéllos al Tesoro, el que, una vez comprobados e ingresados en Caja, forman el «recibo» en aquel documento que devuelve a la Intervención.

A medida que ingresan en Caja los recibos con las correspondientes listas, redacta la Tesorería los oportunos pliegos de cargos para los recaudadores y formaliza los asientos correspondientes en los siete libros que está obligada a llevar, abriendo además tantas cuentas corrientes cuantos sean los funcionarios a quienes esté encomendada la cobranza. Simultáneamente procede «a desprender de sus matrices a corte de tijera los recibos del primer trimestre, que empaquetará por pueblos y conceptos, conservándolos hasta el momento de su entrega para la cobranza». La misma operación verificará en los trimestres sucesivos.

Todos los recibos correspondientes al trimestre, que siempre alcanzan a algunos millares, vuelve a llevarse el recaudador; cobra los que puede en período voluntario, y al fin de éste tiene que proceder a la facturación de los sobrantes, que también se cuentan por nulos, y los conduce a la Tesorería, en donde ésta debe proceder a su comprobación con la factura, uno por uno, puesto que su importe ha de «darse» en la cuenta del recaudador a diligenciar en la factura, etc., y llamar al agente ejecutivo para que se haga cargo de ellos. Ya tenemos otra nueva comprobación, por tratarse de un «cargo». (Cuarto viaje de los recibos a las correspondientes oficinas recaudatorias.)

Esta operación se repite todos los trimestres, con el aumento natural en el trimestre que se liquida con el resto de los recibos anteriores que no hayan sido hechos efectivos.

En el procedimiento de apremio no es preciso que figuren estos recibos, pero esto no es obstáculo para que obren en poder del agente ejecutivo, lo cual no se comprende más que para que sigan en movimiento esos papeles.

¿Es necesario justificar más la enormidad de tales operaciones? ¿No sería conveniente un cambio de sistema?

V. PINEDA

Compañía Española de Petróleos, S. A.

Av. Peñalver, 15, Madrid

Suscripción de 400.000 acciones de 50 pesetas

reservada a los actuales accionistas

Constitución

Esta Compañía fué constituida en Madrid el día 26 de septiembre de 1929, ante el notario D. Mateo Azpeitia, con un capital social de 75.000.000 de pesetas, dividido en acciones de 50 pesetas cada una; las acciones tienen derecho a un primer dividendo de 8 por 100, sin que le preceda otra aplicación que la de un 10 por 100 de los beneficios para fondo de reserva. Del resto de las utilidades se destinará un 75 por 100 para dar a las acciones un dividendo complementario.

Las partes de fundador tienen derecho a una participación en los beneficios sociales después del dividendo de 8 por 100 a las acciones; además, el 25 por 100 del remanente de beneficios se destinará a las partes de fundador.

Propiedades y derechos

La Compañía Española de Petróleos, S. A., ha adquirido de la Falcon Oil Corporation, de EE. UU., un patrimonio consistente en 156.000 hectáreas de terrenos petrolíferos situados en Venezuela, en las proximidades del Lago Maracaibo, y en varios Estados de la República, en todos los cuales hay establecidas grandes explotaciones petrolíferas.

En la zona de Maracaibo y en el Estado de Monagas, que son el presente y el porvenir de Venezuela, tiene la Compañía gran número de parcelas de brillante perspectiva de producción.

También ha adquirido la Compañía un derecho de censo consistente en el 5 por 100 de toda la producción que en la zona marítima del Maracaibo obtenga hasta 1963 la Lago Petroleum Corporation.

Explotación

La Compañía realiza normalmente la venta de su petróleo crudo de Venezuela, habiendo vendido y liquidado desde su constitución 477.786 barriles y alcanzado la producción de 627.612 barriles—cerca de 100.000 toneladas—hasta 12 de los corrientes.

El día 20 de enero último fué firmado un contrato entre la Compañía Española de Petróleos, S. A., y el Monopolio de Petróleos, por virtud del cual éste comprará a aquélla durante tres años, prorrogables por la tácita, 208.000 toneladas anuales ampliables de gasolina y otros derivados.

Para el refinado de sus crudos, la Compañía ha contratado con la Bethlehem Steel Company la construcción de una refinería modelo en Santa Cruz de Tenerife, capaz para tratar 5.000 barriles diarios. La capacidad de almacenaje de la refinería será superior a 80.000 toneladas. En el contrato con la Bethlehem Steel se ha convenido un plazo breve para la puesta en marcha de la refinería.

Condiciones de la suscripción

Las 400.000 acciones de esta emisión se ceden a los actuales accionistas al tipo de 52,50 pesetas cada una y en proporción de una nueva acción por cada dos que actualmente posean.

Los accionistas que usen de su derecho de suscripción recibirán además una parte de fundador por cada 50 acciones que suscriban.

El derecho de suscripción deberán acreditarlo los accionistas presentando en los Bancos aseguradores dos cupones número 2 de las acciones actualmente en circulación por cada acción nueva que deseen suscribir; este cupón número 2 no tendrá otro uso ni derecho que los de suscripción que se le reconocen, y podrá transferirse libremente, perteneciendo a quien lo posea y presente los derechos de esta suscripción.

Las nuevas acciones llevarán el cupón número 3 y participarán en los beneficios sociales a partir de 1 de enero de 1930.

Grupo asegurador

La suscripción de las 400.000 acciones que se ponen en circulación ha sido asegurada por las siguientes entidades: *Banco Exterior de España, Banco Hispano Americano, Banco Urquijo, Banco Central, Banco de Cataluña, Banco Hispano Colonial, Sindicato Emisor de España, Banco Internacional de Industria y Comercio, Banca Marsans, Banca Arnús, Banca March, Banca López Bru, Banco de Reus y Banco de Tortosa.*

Otros detalles de la Compañía y de esta emisión véanse en prospectos.

SE ADMITEN SUSCRIPCIONES EN MADRID

Banco Exterior de España

Banco Central

Banco de Cataluña

Banco Internacional de Industria y Comercio

Banco de Avila

Sres. Hijos de Soler y Torra Hermanos

Banco Hispano Americano

Banco Urquijo

Banca López Quesada

Banco de Aragón

Banco Zaragozano

Banco Cooperativo del Comercio y de la Industria

Una nota del Ministro de Hacienda

El Ministro de Hacienda, Sr. Argüelles, facilitó la siguiente nota:

«Es notorio que he aceptado este puesto, sin remilgos ni vacilaciones, como un puesto de honor y que he recibido un mandato tácito del país para hacer una revisión de la obra de la Dictadura en este ministerio. Los testimonios innumerables de todos los sectores de opinión, de los partidos y de multitud de personas para mí desconocidas me estimulan y alientan en esta difícil misión. Vengo a este puesto con una gran ecuanimidad, con una serenidad absoluta, a hacer un examen objetivo de un período en que, por falta de fiscalización, la curiosidad de lo sucedido es mucho mayor. Sería una indelicadeza espiritual no guardar el máximo respeto a las personas y no examinar con una imparcialidad absoluta su gestión. No sigo el mal ejemplo tan repetido recientemente de «a moro muerto gran lanzada». No vengo con espíritu de desquite ni formaré jamás en las filas de los revanchistas. El gobernante que no sepa posponer la pasión al interés supremo del país no merece el dictado de tal.

Hoy no puedo satisfacer la curiosidad pública, porque no se puede pedir, a los quince días mal contados de haber tomado posesión del ministerio, que haya hecho un estudio siquiera superficial de una labor de siete años; pero lo que sí debe conocer el país son mis propósitos y también lo que he podido hacer en estos días. No quiero aventurar juicios que, por precipitados, pudieran ser rectificables. Quiero que, cuando haga afirmaciones, éstas sean irrefutables. No es poco lo hecho desde que me encargué de la cartera de este ministerio. El restablecer el imperio de la ley fundamental de la Hacienda pública traía como consecuencia la creación de la Intervención general con todo su prestigio, con toda su autoridad y con toda la extensión que debe tener, abarcando todos los organismos del Estado; pero al mismo tiempo organizada en forma tal, que no sea una rueda que absorba energías, sino que, con su tramitación rápida, sea un ejemplo para nuestra Administración. Esta intervención se ha de extender también a aquellos organismos que actúan con una excesiva autonomía en cuanto a la ordenación de sus gastos. Otra consecuencia del restablecimiento de la ley de Contabilidad ha sido la reforma del Tribunal de Cuentas, restituyéndolo a lo que era según su ley constitutiva anterior a la reforma. He leído estos días, porque ello es interesante, sus Memorias, y produce indignación el ningún acatamiento a sus observaciones y la falta de respeto a sus fallos. Pero éste no es achaque sólo de estos tiempos; es un mal ya muy antiguo, y en cuanto de mí dependa he de procurar corregirlo.

Es labor muy delicada, no ya la administración del presupuesto en curso, sino también la liquidación del pasado. Es evidente que hay partidas con dotación insuficiente, lo que hará indispensable arbitrar recursos, y lo es también que el presupuesto de ingresos, aunque lo creo ajustado a una realidad, significa una recaudación qui-

zás forzada, para la cual daba grandes facilidades y medios el régimen pasado. Me propongo administrarlo con la máxima austeridad, y se está realizando un detenido estudio por todos mis compañeros de Gabinete para cercenar todo aquello que sea gasto de dudosa utilidad. No se me oculta, por una experiencia ya larga, lo difícil que es esto. Examinando partida por partida, y si se escucha la voz del interés, todas ellas son indispensables para la vida del Estado; pero un examen escrupuloso y severo permitirá seguramente reducir en cantidades importantes el presupuesto de gastos. Es en el ministerio de Fomento donde radica la máxima dificultad, por lo mismo que el volumen de los créditos consignados en él es el mayor dentro del presupuesto total. El Ministro de Fomento hará la selección y clasificación que deba hacer y procuraremos, disminuyendo el ritmo de la construcción, repartir la carga sobre más ejercicios, revisándose las que están en curso, con el criterio comparado de su significación para la economía nacional y de su costo. No se debe empezar ninguna obra nueva. Ya es bastante si no se detiene el curso de las empezadas, porque no están los tiempos para alegres expansiones. Y del presupuesto, nada más por hoy, que día llegará en que pueda ser más explícito respecto a este punto, pues al país le debo la verdad y él la sabrá sin atenuaciones ni eufemismos.

No hay problema que más interese a la totalidad de la vida nacional que la inestabilidad del valor de la peseta. No hay posibilidad de cálculo ni para el comerciante ni para el industrial, y todos los esfuerzos que se hagan para aproximarse a la normalidad son obligados. En esta materia yo no tengo más que un decálogo, que es el dictamen de la comisión nombrada por Real orden de 9 enero de 1929 para el estudio de la implantación del patrón oro. No es nueva mi conformidad con estas doctrinas; mi criterio en la materia está contenido en el discurso de presentación del presupuesto de 1921. Por ser opuesto a unos planes semejantes a los que se están realizando, o están en curso de ejecución, en el ministerio de Fomento, dimití aquel año la cartera de Hacienda. El estudio del citado dictamen es para todos del máximo interés, no sólo por lo que dice, sino por lo que quiere decir, ya que contiene no sólo la explicación de las causas de la crisis y sus remedios, sino también una crítica serena de toda una política equivocada, económica y financiera.

Se quiso realizar, no dudo de la buena intención, la ilusión de transformar al país sin tener en cuenta que la capacidad de sus fuerzas económicas no era indefinida. Se excedieron las posibilidades del ahorro y vino el abuso de las apelaciones al crédito, sin tener en cuenta que la historia se repite, que las leyes económicas son tan fatales como las de la mecánica y que, como dice muy bien el dictamen, «las creaciones de crédito que influyen en el nivel general de los precios no cambian sus efectos por el destino de los recursos». ¡Qué ilusión más

engañoso es la de los gastos reproductivos! ¡Cuántos que se creen reproductivos no tienen ninguna rentabilidad! El único remedio para este estado patológico es un severo tratamiento dietético: huir de los remedios heroicos, siempre contraproducentes, y de los cuales tenemos ya una dolorosa experiencia; disminución, en cuanto sea posible, del intervencionismo excesivo del Estado en lo económico y social; libertad máxima a la industria y al comercio, y hacer cuantos esfuerzos sean posibles para evitar toda apelación al crédito, realizando una nivelación exacta del presupuesto.

El 14 de marzo próximo, y coincidiendo con el último plazo del empréstito oro, quedarán saldados la totalidad de los créditos abiertos en el extranjero como consecuencia de la intervención de los cambios realizada por el Gobierno anterior.

A todos pido confianza en la política que en el orden económico y financiero desarrollará el Gobierno con criterio inflexible, que no puede, porque ello no debe ser, producir resultado fulminante; pero que, seguros de la vitalidad de España, nos llevará a una situación normal.

Y hago punto, que tiempo vendrá en que el Ministro de Hacienda siga dando cuenta de cómo cumple en la medida de sus fuerzas, con el honroso mandato que ha recibido.»

El capital del Banco Hispano Americano

La Junta general de accionistas del Banco Hispano Americano tendrá lugar, según precepto estatutario, el domingo 30 de marzo próximo; pero este año tendrá la particularidad de ser ordinaria y extraordinaria.

En esta última se solicitará por el Consejo una autorización para poder elevar el capital social, cuando lo estime oportuno, en una o varias veces, de 100 a 200 millones de pesetas.

Naturalmente, antes de hacer uso de esa autorización habrán de liberarse del 10 por 100 que les falta las actuales acciones, con arreglo a lo que dispone el Código de Comercio.

Lo que no se sabe aún es si eso se hará por medio de un dividendo pasivo o con cargo a las reservas, aunque parece más verosímil y prudente lo primero.

Los sucesivos aumentos de capital se harán a medida del desarrollo de las operaciones del Banco. Hoy, sus cuentas corrientes pasan ya de 1.100 millones de pesetas. También se tendrá en cuenta para ello el crecimiento de las reservas, sana política que fué la característica del Banco; pero algo menos intensa en los últimos años por las exigencias de la crisis cubana, cuyos efectos puede decirse que ya han desaparecido por completo.

Para reunir el número necesario de accionistas se concederá una tarjeta de asistencia, cuya cuantía no está aún fijada, pero se espera que no será inferior a dos pesetas por acción.

Los trabajos de ingeniería en la Exposición de Barcelona

En la Escuela de Ingenieros Industriales ha dado tres conferencias, sobre «Los trabajos de ingeniería en la Exposición», el ingeniero don Juan de Lasarte, jefe de servicios de electricidad del certamen.

En ellas, el conferenciante trató primero de las aplicaciones de la energía eléctrica en el alumbrado público, y examinó detenidamente las condiciones «fisiológicas», «económicas», «psicológicas» y de «seguridad» que debe reunir un alumbrado público racional en avenidas y plazas, y explicó cómo ha sido resuelto este problema mediante los refractores prismáticos utilizados en las farolas y en la conveniente disposición, altura y separación de éstas.

Igualmente indicó la solución dada en la zona de jardines, en la que al aspecto artístico debía concederse una importancia especial, en armonía con los bellos jardines de Montjuich.

Citó los siguientes datos:

Número de farolas de fundición, 446.

Idem de cemento centrifugado, 408.

Potencia instalada para iluminación de plazas y jardines, 350 kilovatios.

Superficie iluminada, 800.000 metros cuadrados.

Pasó luego a considerar el problema del alumbrado del interior de los palacios y pabellones bajo los mismos aspectos, señalando la importancia de los estudios sobre percepción visual de Korff-Petersen, en que se ha basado para fijar la intensidad luminosa más favorable en estas instalaciones.

Igualmente indicó la existencia de instalaciones de alumbrado de vigilancia y seguridad de que están provistos los palacios. También comunicó datos relativos al aislamiento de las instalaciones, al material empleado en líneas y cuadros, densidad de corriente máxima y valores máximos de corriente por circuito de estas instalaciones, que constituyen el conjunto más importante conocido en esta clase.

Expuso, además, los siguientes datos:

Superficie en planta iluminada de todos los palacios, 300.000 metros cuadrados.

Volumen, 3.000.000 de metros cúbicos.

Potencia en iluminación, 5.000 kilovatios.

Potencia distribuida para los «stands», 5.000 kilovatios.

Número de abonados, 1.600.

Longitud de conductores, 280.000 metros.

Peso del cobre, 25.000 kilos.

Vatios por metros cuadrado, de 5 a 22.

Vatios por metro cúbico, de 0,2 a 2.

Número de aparatos de alumbrado, 9.400.

Señaló de un modo especial la necesidad de una íntima colaboración de los técnicos de iluminación y los arquitectos para obtener los maravillosos efectos de decoración que pueden alcanzarse, invitando a visitar los que expone la Asociación Española de Luminotecnia, en su exposición del Palacio del Arte Textil, y las instalaciones del Palacio de Proyecciones.

Luego se ocupó de la iluminación de las fuentes y cascadas, empezando por estudiar los elementos que las constituyen, expli-

cando detenidamente su modo de actuar.

Las toberas de salida libre, corrientes y anulares, de pulverización, de emulsión y vertederos de emulsión fueron considerados cuidadosamente y explicado su funcionamiento.

La acertada composición de estos elementos permite formar lo que se llama arquitectura del agua, tan bellamente representada por las fuentes y cascadas de la exposición.

Aportó los siguientes datos relativos a éstas:

Potencia total instalada en grupos motor-bombas para iluminación de fuentes y cascadas, 4.500 caballos.

Potencia total del gran surtidor (comprendida en la anterior), 2.700 kilovatios.

Potencia total de las cascadas (idem), 1.700 kilovatios.

Movimiento del gran surtidor, 2.610 litros por segundo.

Agua en movimiento (total), 12.000 litros por segundo.

Agua en movimiento de las cascadas, 5.824 litros por segundo.

Número de fuentes y cascadas, 104.

Número de reflectores en estas instalaciones, 1.600.

Número de lámparas, 3.700.

Luego pasó a explicar los sistemas empleados y los cambios de color mediante reflectores de los diversos tipos empleados y los cambios de color mediante diversas disposiciones. Examinó los aparatos empleados para atenuar la intensidad luminosa: resistencias metálicas, resistencias líquidas e impedancias variables, deteniéndose especialmente en describir estos aparatos, cuya aplicación ha alcanzado en el certamen potencias desconocidas hasta la fecha.

En la última de sus conferencias, el señor Lasarte continuó ocupándose de las instalaciones eléctricas e hidráulicas de las fuentes, cascadas, alumbrado de fachadas de palacios y alumbrado decorativo de la zona central de la Exposición.

Comparó esta zona a un escenario colosal, en el que ha sido necesario vencer las dificultades originadas por sus dimensiones extraordinarias y la enorme potencia puesta en juego.

Como en un escenario, en la Exposición, desde los cuadros de maniobras centrales, se establecen las combinaciones de intensidad, color y formas de agua improvisadas por los maestros coloristas, cuya misión es la de ordenar artísticamente las composiciones y dirigir las operaciones correspondientes.

En esquemas eléctricos simplificados, expuso la forma de realizar el objetivo propuesto y los medios empleados para establecer el control y transmisión a todos los puntos de la zona señalada, tanto en el caso de que la variación de color se haga por el movimiento de los filtros de color ante los focos fijos, como en el de la substitución de focos coloreados.

Pasó luego a describir el ingenioso funcionamiento de los proyectores «Sperry» que producen el haz que corona la cúpula del Palacio Nacional.

Estos aparatos, con espejo de 36 pulgadas de diámetro (unos 91 centímetros), lanzan un haz luminoso de una intensidad de 450 millones de bujías; tiene un dispositivo automático para conservar la posición exacta del foco con relación al espejo, lo que se consigue mediante una pila termóstato unido rígidamente al espejo que recibe un haz de rayos procedente del foco, pasando por una lente fija también al sistema del espejo; con el desgaste de los carbones se desplaza el haz luminoso, no caliente el termóstato, se dispara un relé y se pone en movimiento el motor, que lleva los carbones al punto deseado.

Aunque el enorme caudal de agua puesta en movimiento en fuentes y cascadas (de unos doce metros cúbicos por segundo) sólo circula una parte de ella, se evapora y hay que reponerla; asimismo, la limpieza y riego de la Exposición requieren cantidades importantes de agua; ésta es distribuye por una completa red de tuberías de fundición de una longitud de más de 29.000 metros.

El agua que suministra la Compañía General de Aguas penetra en la red de la Exposición por tres puntos:

Primero.—En los sótanos del Palacio de Alfonso XIII, donde hay una estación de bombeo elevatoria, que suministra sesenta litros por segundo.

Segundo.—Junto al Palacio de las Diputaciones, otra estación elevatoria suministra veinte litros por segundo.

Tercero.—Al pie de los jardines de Miramar, una estación elevatoria automática suministra diez litros por segundo.

El agua suministrada se acumula en tres depósitos de una capacidad total de 1.500 metros cúbicos, situados a unos 150 metros sobre el nivel del mar, al pie del glasis del castillo de Montjuich, y desde este punto se distribuye por la extensa red de tuberías de fundición, cuyo peso es de más de 800.000 kilogramos.

Pasó luego a ocuparse de los transportes en la Exposición, de los que cita como ejemplo interesante el Palacio anexo al Textil, en cuyas naves hay instaladas cuatro grúas-puente de luz de 22,50, 16,00, 13,50 y 13 metros, respectivamente, con una fuerza de 20 toneladas para cada una, que han permitido el montaje de las enormes piezas expuestas en este pabellón.

La solución del transporte de visitantes ha presentado serias dificultades, pues las características del Certamen son: la accidentación del terreno y la rapidez con que en ciertas ocasiones es necesario transportar enormes masas de visitantes, y el hecho de que el centro de gravedad del transporte esté en puntos elevados y lejanos, como el Estadio, donde es necesario conducir más de 60.000 personas en una hora, y el Palacio Nacional.

Los medios empleados son:

El Funicular, que va del extremo de la Avenida de la Técnica hasta el Palacio Nacional, que tiene una capacidad de transporte de 3.300 personas por hora, salvando un desnivel de 30 metros.

Las escaleras mecánicas situadas junto al Palacio Reina Victoria, salvan un desnivel de 27 metros en tres tramos y tienen también una capacidad de 8.000 personas por hora.

Banca y Bolsa



El nuevo gobernador del Banco de Crédito Local.

Ha sido designado el nuevo gobernador del Banco de Crédito Local, recayendo el nombramiento en el Sr. Rodríguez de Viguri, a quien felicitamos.

Las sucursales del Banco Exterior

El Gobierno, al aprobar el programa de actuación del Banco Exterior de España, aparte las bases propuestas por el Banco, acordó que en aquellos países donde existan entidades bancarias españolas, pueda el Banco adquirir acciones de las mismas, y estas entidades, a su vez, adquirir acciones del Banco, con el fin de que haya un intercambio de cuentas y operaciones sin necesidad de que el Banco Exterior se vea obligado a establecer sucursal.

El Banco Exterior de España ha inaugurado una sucursal en Barcelona, instalándola en la Ronda de San Pedro.

Corporación Española de Crédito y Finanzas

Bajo esta denominación se ha constituido en esta corte una nueva entidad financiera, con un capital inicial de 2.500.000 pesetas, representado por 50.000 acciones de 50 pesetas una, de las que 40.000 tienen un carácter de ordinarias y 10.000 el de fundador, liberadas, de igual valor nominal que las ordinarias.

Forman su Consejo de Administración, D. Joaquín Sánchez de Toca, como presidente; el Sr. Conde de Romanones, como vicepresidente, y D. Antonio Lasierra, Mr. William, A. Deverall y D. Eduardo Zaldo de Benito, como consejeros.

El Comité de Gerencia de la nueva entidad lo integran D. Eduardo Zaldo de Benito, D. Carlos Muguiro Frigola y D. Ignacio Zulueta.

Cédulas hipotecarias

El Banco Hipotecario de España ha puesto en circulación 5.500 cédulas hipotecarias al 5 por 100, de a 500 pesetas nominales, de la emisión de 14 de junio de 1929, señaladas con los números 1.331.351 a 1.336.850.

Compañía Minero-Metalúrgica Los Guindos

El Consejo de Administración de esta Compañía convoca a Junta general ordinaria de accionistas, que se celebrará el día 8 de marzo próximo, a las doce de la mañana, en el domicilio social, calle de Antonio Maura, número 9, bajos, para el examen y aprobación de la Memoria, balance y cuentas, correspondientes al año 1929.

El depósito de accionistas que prescriben los Estatutos podrán efectuarse hasta el día 3 de marzo, en el Banco de Vizcaya, Banco Sainz, Banco de Bilbao, Banco Español de Crédito, Banco Alemán Transatlántico,

Banco Hispano Americano, Casa Lazard Brothers & C.º y en el domicilio social.

Madrid, 15 de febrero de 1930.—Compañía Minero-Metalúrgica Los Guindos. El presidente, J. Luis de Oriol.

BANCO DE CREDITO LOCAL DE ESPAÑA

Entidad oficial controlada y gobernada por el Estado

Créditos contratados hasta la fecha
426.972.851,52 pesetas

En contrapartida de estos créditos, que el Banco concede a los Ayuntamientos y Diputaciones, ateniéndose exclusivamente a las propiedades e ingreso de cada Corporación, para realización de servicios y obras necesarias, rápidamente reproductivas, emite en uso del privilegio concedido por el Estado, Cédulas de Crédito Local al 5 y 5 y medio por 100, valores revestidos de las máximas garantías. Las Cédulas son cotizadas diariamente como efectos públicos en las Bolsas oficiales; pignorablen en el Banco de España y en el emisor; utilizables para formación de reservas de las Compañías de Seguros y para la constitución de fianzas y depósitos en Ayuntamientos y Diputaciones.

Producen un rendimiento líquido de 5,16 por 100 las del 5 por 100 y de 5,42 por 100 las del 5 y medio por 100, sin contar la prima de amortización.

Cotizaciones últimas en la Bolsa de Madrid:

5 por 100, 87,50 por 100.
5,50 por 100, 92 por 100.

Unión Eléctrica Madrileña

SERVICIO DE OBLIGACIONES 6 POR 100.—EMISIONES AÑOS 1923 y 1923

A partir del día 1.º de marzo próximo, se pagarán, contra cupón número 14 de las Obligaciones 6 por 100 emitidas en 1923 y contra cupón número 9 de las Obligaciones 6 por 100 emitidas en 1926, los intereses vencimiento 1.º de marzo de las que tiene esta Sociedad en circulación, a razón de pesetas 15, libre de todo impuesto.

Este servicio se efectuará en Madrid, Oficinas de la Sociedad, Avenida del Conde de Peñalver, 25, y Banco Urquijo; en Bilbao, Banco Urquijo Vascongado; en Barcelona, Banco Urquijo Catalán; en San Sebastián, Banco Urquijo de Guipúzcoa; en Gijón, Banco Minero Industrial de Asturias; en Granada, Banco Urquijo (Agencia de Granada) y en Sevilla, Banco Urquijo (Agencia de Sevilla).

Madrid, 18 de febrero de 1930.—Valentin Ruiz Senén, Consejero y Director Gerente.

Banco Urquijo

El Consejo de Administración de este Banco, en uso de las facultades que le concede el número noveno del artículo 28 de sus estatutos, convoca a Junta general ordinaria de accionistas a los efectos de lo que dispone el artículo 17, para el día 8 del próximo mes de marzo, a las doce de la mañana, en el domicilio social.

Tendrán derecho de asistencia, según determina el artículo 11 de los estatutos, todos los señores accionistas, y sólo voz y voto los que posean, a lo menos, 50 acciones, cuya adquisición justifiquen haber hecho seis meses antes de la Junta. El accionista que no recoja tarjeta de asistencia tres días antes de la fecha de la Junta no podrá concurrir a la misma.

Madrid, 19 de febrero de 1930.—El Presidente del Consejo de Administración, Marqués de Urquijo.

Banco Hipotecario de España

Relación de depósito de valores incursos en abandono y que de no ser reclamados se entregarán al Estado, según previene el Real decreto de 24 de enero de 1928.

10 acciones Sociedad Minera San Fernando y La Esperanza, D. Enrique Merí Battaller, números 2.125 a 34, con cupón número 1.

50 acciones Banco Franco Español, números 28 al 62, 1.133, 1.928 a 32, 1943 a 45, 2.388, 8.805, 17.830 a 32, 18.867, con cupón número 3, de doña Mercedes Moret Beruete.

150 acciones Sociedad Minas de Cobre de Nerva, números 47.001 a 50, 69.481 a 500, 186.001 a 80, con cupón número 5, de doña Mercedes Moret Beruete.

Madrid, 10 de febrero de 1930.—El secretario, Eduardo Leclère y Méndez.

Compañía Telefónica Nacional de España Capital desembolsado: 500 millones de pesetas

Avenida de Pí y Margall, 2. MADRID

De conformidad con lo dispuesto por el artículo 16 de los Estatutos de esta Sociedad, se convoca, para el día 29 de marzo próximo, la Junta general ordinaria de accionistas, correspondiente al año actual, que tendrá lugar a las doce de dicho día y en el domicilio social.

Podrán asistir a la Junta todos los señores accionistas que lo soliciten del Consejo de Administración y obtengan, en la Secretaría general, la autorización correspondiente, después de acreditar su condición como tales accionistas, con cinco días de anterioridad, por lo menos a la mencionada fecha.

Madrid, 21 de febrero de 1930.—El Secretario general, Gumersindo Rico.

La expansión comercial

Francia e Inglaterra trabajan activamente por organizar sus servicios comerciales. Las Aduanas cobran un impuesto para servicio de Estadística e Información, que proporciona la Oficina nacional de Comercio Exterior, cuya misión es la de procurar a los negociantes, por medio de notas particulares o de una publicidad general, informaciones comerciales para que concurren al desarrollo del comercio exterior y extensión de los mercados en los países extranjeros, comunicándose directamente con todas las autoridades de la metrópoli, colonias y extranjero.

Francia divide este servicio en dos secciones. Una interior y otra exterior. Los productores y compradores se ponen en co-

municación con los agregados comerciales, los cuales les facilitan los datos que piden y defienden sus intereses en la nación a que están destinados. La biblioteca de la sección económica tiene 3.000 revistas y 300 anuarios.

La organización belga ha hecho 600 informes sobre mercados extranjeros y se han repartido a los productores y comerciantes más de 200.000 boletines de información. En Bélgica se publican 650 revistas de carácter comercial, y según su servicio de Estadística, los comerciantes de este país hicieron 5.000 consultas especiales.

Creemos que merece la pena publicar estos datos, que tanto interesan a España para la organización de su comercio.



Excmo. Sr. D. Felipe Gómez Cano
Director General del Trabajo

Ha sido muy bien acogido por todos el nombramiento para este cargo del notable escritor y distinguido abogado D. Felipe Gómez Cano, que venía desempeñando hace tiempo la Subdirección. El Sr. Gómez Cano goza de verdadero prestigio en la especialidad de Sociología, a que viene consagrado hace muchos años. Al lado del ilustre general Marvá, director a quien substituye; del actual ministro de Trabajo, Sr. Sangro, y de los Sres. López Núñez, Maluquer, Buylia y otras grandes figuras que destacaron en el Instituto de Reformas Sociales, hizo memorable labor como secretario de la Sociedad para el estudio del paro; como organizador e implantador de la institución de Casas baratas y económicas; como representante de España en el Congreso de política social de Praga, en unión del Sr. Sangro, y redactando ambos una importantísima Memoria, que es obra de consulta para cuantos se dedican a esa clase de estudios, como colaborador, siempre eficaz, laborioso y austero de sus jefes, modelo de funcionarios y jefe especialmente respetado y querido por sus subordinados. Apreciando esas aptitudes en lo mucho que valen, el actual ministro de Trabajo quiso tenerle como auxiliar inmediato y principal, y le ha nombrado director general, con nuevas y amplias facultades, premiando así merecimientos indiscutibles resaltados por una gran modestia.



Excmo. Sr. D. Luis Maraver y Serrano
Gobernador civil de La Coruña.

BANCO CENTRAL

El Consejo de Administración de este Banco ha acordado, a tenor del artículo 28 de los Estatutos, convocar a Junta general ordinaria de señores accionistas, con objeto de someter a su examen y aprobación la Memoria y balance del ejercicio de 1929 y el reparto de un dividendo complementario. La Junta tendrá lugar el día 9 del próximo mes de marzo, a las once de la mañana, en el domicilio social, calle de Alcalá, número 31.

Tendrán derecho a concurrir a dicha Junta los señores accionistas que obtengan pa-peleta, con arreglo a lo dispuesto en los artículos 30, 31 y 32 de los Estatutos y disposiciones legales aplicables.

Las tarjetas de asistencia podrán recogerse, hasta cinco días ante de la fecha de la celebración de la Junta, en la Secretaría del Banco.—Madrid, 18 de febrero de 1930.—El vicepresidente, *Felipe Lazcano*.

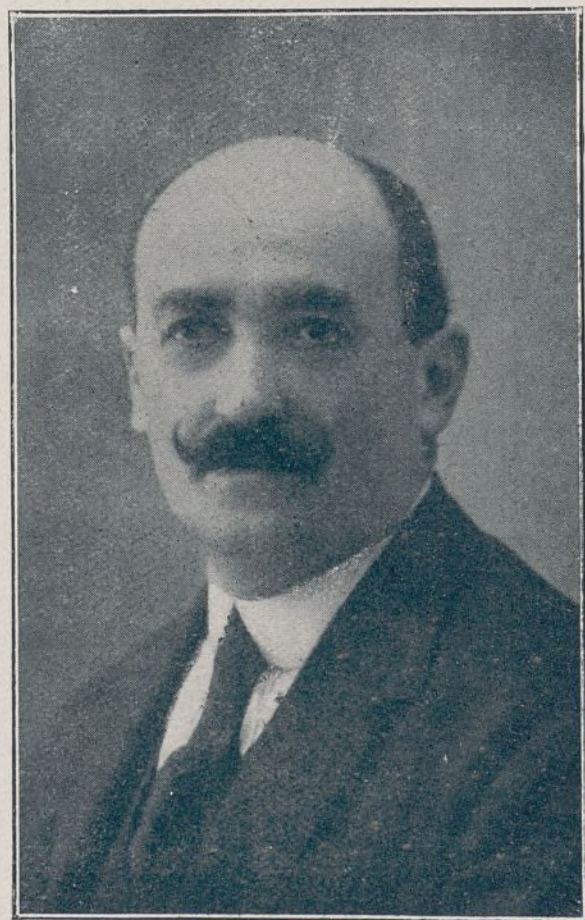

Excmo. Sr. D. Manuel Salvadores
Gobernador civil de Tarragona.

Las emisiones de títulos en el pasado año de 1929

Se conocen ya, de manera definitiva, las cifras de los valores lanzados a suscripción pública en el año 1929.

Ciento sesenta y nueve veces en el transcurso del año fueron abiertas las ventanillas de los Bancos al capital español, para que suscribiera títulos que sumaron en total la fabulosa cifra de 2.672.476.075 pesetas, que da un porcentaje de 95,12 pesetas por habitante.

El Estado fué el que lanzó más papel al mercado, importando el total de lo pedido al crédito público 1.504 millones de pesetas, de los cuales corresponden 500 millones a Deuda amortizable al 5 por 100; otros 500 millones a Deuda Ferroviaria al 4 1/2 y el resto a Bonos oro de Tesorería al 6 por 100.

A continuación del Estado vienen los organismos oficiales o intervenidos por el Estado, que lanzaron títulos por valor de 295.855.750 pesetas, cantidad que tiene y lleva, por consiguiente el aval del Estado. De las entidades de este grupo va a la cabeza el Banco Hipotecario, que emitió Cédulas Hipotecarias al 6 y 5 por 100 por valor de 109.775.000 pesetas; sigue luego el Banco de Crédito Local de España con 94.724.000, también en Cédulas al 5 y 5 1/2 por 100; a continuación el Patronato Nacional de Turismo, con 25 millones; después, los Bonos del Tesoro para el Fomento de la Industria Nacional, con 23.900.000; el Empréstito del Májzen figura con 18 millones y medio; el Patronato Nacional de la Habitación, con 11 millones, la Cooperativa para Funcionarios del Estado, con 4.938.500 pesetas; la Junta Autónoma, con millón y medio, y, últimamente, el furgón de cola, con el farolillo rojo, la Sociedad General de la Edificación Urbana, con 310.875 modestísimas pesetas.

Ayuntamientos y Diputaciones vienen después con la golosa cifra de 238.777.500 pesetas, que han sido destinadas en su mayoría a mejoras urbanas, traídas de aguas, escuelas, etc.

Ayuntamientos.—El de Valencia, 73 millones; Barcelona, 35; Madrid, 30; Bilbao, Cartagena y Cádiz, con 10 milloncitos cada uno; pero Cádiz a última hora se *reenganchó* con nueve milloncitos más; Granada figura con 8; con 6, El Ferrol; con 5, Santander; con 4, Lérida; con 3, Pamplona y Victoria; con 2 millones y medio, Igualada; con 2, Baracaldo y Granollers; con 2 millones y 150.000 pesetas de propina, figura el de Lugo; con un millón seiscientos mil el de Luarca; con millón y medio cada uno, el de Jaca y el de Carcastillo; con 1.250.000 pesetas el de Santa Cruz de Tenerife y el de Teruel, y con el millón el de Torrelavega y el de Tarragona. El de Santiago de Compostela pidió 780.000 pesetas; 750.000, el de Vergara; 700.000 el de Deva; 694.500 el de

Cangas del Narcea; 500.000 emitieron el de Villafranca del Panadés y el de Sama de Langreo; 300.000, el de Castro-Urdiales; 200.000, el de Felanitx; 170.000 el de Urnieta y 100.000 el de Altafulla, y después de esta lista vienen varios Ayuntamientos con pesetas 1.333.500.

Diputaciones.—Barcelona, Valencia y Almería, con 4 millones de pesetas la primera; 3 la segunda y 2 la tercera.

Y examinado este grupo vamos a pasar al de Eléctricas de un *salto*—cómo no, tratándose de estas clases de Sociedades—. Veamos su nomenclatura y sus solicitudes de dinero:

Compañía Telefónica Nacional de España, 100 millones en obligaciones, de los cuales sólo percibió 96, porque emitió el papel a 96 por 100; Hidroeléctrica Española, 20 millones en acciones y a la par; Telefónica Nacional, otra vez; pero ahora sólo 15 millones en acciones ordinarias, emitidas al 95 por 100; Cooperativa de Flúido Eléctrico, 15 millones en obligaciones a 97 por 100; Regadíos y Energía de Valencia, 10 millones en acciones preferentes a la par; Saltos del Alberche, 10 millones en acciones, en dos veces, mitad y mitad, a la par cinco y al 112 por 100 los otros cinco, o sea con un *plus* de 600.000 pesetas; Productora de Fuerzas Motrices, 3.500.000 en bonos a la par; Energía Eléctrica del Mijares, 2.500.000 en obligaciones al 98 por 100; Saltos del Segre, 1 millón en acciones preferentes y 120.000 pesetas en acciones ordinarias, ambas emitidas a la par; Hidroeléctrica del Chorro e Hidráulica de Lumbilla, un millón cada una, acciones la primera y obligaciones la última y las dos a la par, y Electricidad del Mediodía y Cooperativa Eléctrica del Valls, 600.000 pesetas en obligaciones al 86 por 100 la primera y acciones a la par la última.

El término medio entre los grupos anteriores y los que faltan de reseñar lo ocupa el de Bancos, y como en el término medio está la virtud y ésta tarde o temprano tiene premio no es de extrañar, pues, que el grupo bancario en las emisiones públicas lanzadas en 1929, sin pedir mucho, ni poco, sino lo necesario, haya sido el mejor librado en la colocación de papel; comprobemos esto con toda clase de detalles:

El Banco de Vizcaya emitió 8 millones en acciones de 500 pesetas a un tipo de suscripción de 230 por 100, o sea que en esta operación tuvo un beneficio de 10.400.000 pesetas; a continuación lanzó 2 millones más en acciones de 125 pesetas, emitidas también al 230 por 100, con lo cual acrecentará el citado beneficio en 2.600.000 pesetas, o sea en junto 13 millones de pesetas en las dos emisiones. El Banco de Santander lanzó acciones por valor nominal de 2.500.000 pesetas a

un tipo de suscripción de 200 por 100, con lo que consiguió un beneficio de 2.500.000 pesetas. El Banco Asturiano emitió 5 millones en acciones al 154 por 100, alcanzando una utilidad de 2.700.000 pesetas. Los demás establecimientos que emitieron papel lo lanzaron a la par y por consiguiente sin pérdida de ninguna clase en la citada operación. Único caso es este grupo bancario, entre todos los demás, que lanzaron papel a suscripción pública.

Emitieron títulos a la par—además de los dichos anteriormente con sobreprecio—, los que se citan: Banco Exterior de España, 100 millones; Banco de Cataluña, 15; Banco Popular de los Previsores del Porvenir, 9 y medio; Banco de Santander, además de los citados 2.500.000 con sobreprecio, otros 2 millones y medio, o sea, en junto, 5 millones; Banco Español de Crédito, 4.241.750 pesetas; Banco de La Coruña, 1.250.000, y Banca Marsans, un millón de pesetas. En total se emitieron acciones por un valor nominal de 150.991.750 pesetas, por las que pagó muy agusto y con entera satisfacción el capitalista, 169.191.750 pesetas.

En mineras, que es el grupo que sigue a los Bancos en importancia, emitieron acciones a un precio sobre la par las siguientes Sociedades. Minera Setelázar, 700.000 pesetas al 200 por 100 en acciones nominativas e igual cantidad y tipo de emisión en acciones al portador, y Unión Salinera de España, 500.000 pesetas al 120 por 100. A la par emitieron papel, la Compañía Española de Petróleos, por 40 millones de pesetas; la Metalúrgica del Cobre y del Cobalto, por 3 millones y la Minera Hispano-Africana, por un millón de pesetas. Y también emitieron con desmerecimiento del valor nominal la Real Compañía Asturiana de Minas, por 25 millones en obligaciones, que fueron suscritas al 98 por 100, y Minas de Barruelo, por 4.300.000 en obligaciones suscritas al 94 por 100. En junto, 76.036.000 pesetas.

En Cementos y Edificación se lanzaron títulos por valor de 51.500.000 pesetas que emitieron trece Sociedades, siendo suscritas con sobreprecio solamente las acciones de Asfaltos y Portland «Asland», que fueron solicitadas al 140 por 100 de su valor nominal, y por un importe de 5 millones de pesetas, con menosprecio se suscribieron valores de tres Sociedades y a la par las restantes.

En Ferrocarriles emitieron papel a la par los siguientes: Tranvías Eléctricos de Granada, títulos por valor de 5.670.000 pesetas; Ferrocarril Aéreo San Sebastián-Miramar, por 3.250.000; Tranvías de El Ferrol por 1.500.000 pesetas y Ferrocarril Vasco-Asturiano por 1.500 pesetas también. Tranvías y Electricidad emitió 6 millones al 99 por 100. El Metro Transversal de Bar-

celona, 2.500.000 al 98,25 por 100; S. A. El Tibidabo, 2 millones al 96 por 100, y Ferrocarril de Santander a Bilbao, 3.500.000 al 95 por 100. Importaron todas las emisiones de este grupo pesetas 25.720.000.

En Metalúrgicos y Siderúrgicos, a 200 por 100, emitió la Unión Cerrajería, 3 millones en acciones; a 99 por 100, la Basconia, 6 millones en obligaciones; a 96 por 100, la Industrial Asturiana Santa Bárbara, 8 millones, y a la par Industrias Ferroviarias, 1.500.000 pesetas; Basconia, 1.250.000 Trefilerías Detouche, 1.100.000, S. A. Talleres Tomás, 950.000, todas ellas acciones. En total este grupo indus-

trial solicitó del crédito público, 21.800.000 pesetas.

En Aguas y Riegos emitieron títulos tres entidades, por un valor de pesetas 10.500.000.

En Seguros, dos entidades, la Compañía Española de Seguros de Crédito y Caución, que lanzó 6 millones en acciones a la par, y Seguros «Aurora», que emitió 900.000 pesetas en acciones también a la par.

Lo solicitado por el grupo de Industrias varias, que lo componen treinta y tres Sociedades, fué de 110.076.000 pesetas, figurando en él con títulos suscritos sobre la par las Manufacturas Colomer Hermanos, que lanzaron 2

millones en acciones al tipo de 220 por 100; la Naviera Sota y Aznar, 5.500.000 en acciones al 200 por 100 y Ford Motor Ibérica, S. A., 6 millones en acciones suscritas al 125 por 100 de su valor nominal. Cuatro entidades emitieron papel con menosprecio de su valor y las restantes lo publicaron a su valor nominal. En este grupo figuró a la cabeza en emisión de títulos la Compañía General del Corcho, que solicitó 25 millones de pesetas, y el último lugar lo ocupó la S. A. Autobuses Gracia, Guinardó, Horta, que emitió 125 obligaciones por un valor de 25.000 pesetas.

A. F. D.

Inflación y Estabilización

Organizada por la Sección de Cuestiones económicas de la Asociación Española de Derecho Internacional, dió una conferencia sobre el tema «Inflación y estabilización» el profesor de la Universidad de Salamanca D. Gabriel Franco. Presentó al conferenciante el señor vizconde de Eza, presidente de la Sección.

Comenzó el Sr. Franco señalando la inflación que existe en España, y sirvió de prueba el desarrollo de la circulación fiduciaria y el aumento creciente de las cuentas de crédito con garantía de valores, que muestran los balances del Banco de España, y así como el estudio de la correlación, demostrada por la Comisión del patrón oro, existente entre los billetes en circulación y el curso de la libra esterlina.

La inflación arranca en España de los efectos producidos por la gran guerra, que motivaron las compras de oro en el extranjero por el Banco de España, y por la afluencia del oro como saldo de la balanza favorable de nuestro comercio, hechos que se conjugaron durante la guerra con la repatriación de valores nacionales y con el otorgamiento de créditos a los aliados, que indudablemente también contribuyeron a la inflación. Indica el conferenciante a continuación cómo las cuentas de crédito han contribuido de un modo constante a la inflación y han sido el medio de que el Banco sirviera, en forma moderna, a las creaciones continuas de crédito solicitadas por la Hacienda pública. La ley del Banco del señor Cambó, con el beneficio otorgado a la Banca privada, ha contribuido a potenciar la función del Banco de España como creador de masas ingentes de medios de circulación, y por ello el técnico francés señor Pist, llamado por el Sr. Calvo Sotelo para informar sobre la situación del cambio, señalaba el beneficio concedido a la Banca privada como el medio inusitado de mantener el mercado español en una tensión de inflación máxima. De esta suerte se explica la posibilidad de las creaciones de crédito de la época del Directorio.

Dice que la principal responsabilidad de la inflación corresponde al desenvolvimiento del gasto público provocado por la Dictadura.

Hace un análisis del déficit de los últimos años y se detiene especialmente en el examen de la liquidación de presupuestos, según datos oficiales del propio ministerio. Dice el conferenciante que el presupuesto del año 1927, según aquellas fuentes oficiales, tiene un déficit de 561 millones; el de 1928, de 584 millones, y el de 1929, ateniéndose a referencias oficiosas, se calcula, con el mayor espíritu de tolerancia, en 663. Con el Estado rivalizan en emisiones otras entidades y Cajas especiales, y, después de señalar el crecimiento de Deuda ferroviaria, que desvirtúa el carácter del propio Consejo ferroviario, se detiene en el examen de los gastos de las haciendas locales, cuyas emisiones en el año 1929 ascienden a 333 millones, y que representan un 800 por 100 de crecimiento con respecto al año 1920.

Por último, para completar el cuadro de emisiones, refiere los gastos hechos a cuenta de empréstitos que no se figuran en los presupuestos nacionales, y valúa la cifra de gastos no formalizados, así como los proyectos de gastos que directamente aflúan a la Asamblea Nacional.

Después de haber demostrado la magnitud de la inflación existente, y que se asemeja solamente a la de los pueblos que intervinieron en la guerra, aconseja una política radical que restablezca verdaderamente, y no en forma contable, la nivelación de los presupuestos españoles, renunciando a la constante apelación al crédito público. Asimismo, como medio eficaz, propone una política de descuento por parte del Banco que se inspire en la reducción del crédito y que frene la creación de empresas de muy dudosa rentabilidad económica, y que hizo posible que para el año 1929 se proyectasen emisiones que se aproximan a 3.000 millones. La prudente regulación del descuento puede acabar con esta fecunda imaginación de proyectistas. Asimismo pide una intervención del cambio a base de mantener el curso del mismo en relación con el nivel general de los precios de España que en la actualidad son los mayores de Europa, según lo indican los números índices. Sólo una política de revisión de los gastos públicos y la ordenación material de la economía na-

cional en un reajuste financiero, pueden acabar con la incertidumbre de lo por venir, que hoy día sigue en pie, y con la emigración de capitales, que tanto ha contribuido a derrumbar el curso de la peseta.

Los saltos del Duero

Para apreciar la importancia de esta empresa, baste recordar que siendo el actual consumo nacional de energía eléctrica de 2.500 millones de kilovatios-hora, los saltos del Duero podrán rendir, cuando el plan se halle completamente terminado, casi el doble.

Además del salto del Escla, actualmente en construcción, se construirán en etapas sucesivas los siguientes:

Uno en el Duero español, cuya central se emplazará a unos 300 metros aguas arriba de la frontera portuguesa. La presa será de 88 metros de altura y 200 metros de coronación, y el embalse de unos 180 millones de metros cúbicos. Su potencia continua será de 90.000 caballos de vapor, y en régimen inercial, de 125.000 caballos.

Otro en el Tormes, a 38,50 kilómetros de la confluencia con el Duero. Su embalse será de 145 millones de metros cúbicos, y mediante un canal de 2,6 kilómetros, se producirá otro pequeño salto de 7.600 caballos, pues el primero produce 17.560 caballos.

Otro también en el Tormes (Salamanca), a 19 kilómetros de la confluencia del Duero. El embalse será de 27 millones de metros cúbicos, produciendo un salto con potencia de 84.000 caballos, y mediante la derivación de un canal, otro salto de 21.000 caballos.

De la distancia a los principales centros de consumo, la más reducida es a Zamora, solamente 20 kilómetros, y después a Salamanca, 50 kilómetros; a Madrid y Vizcaya (zona ésta extraordinariamente fabril y minera), habrá 260 y 330 kilómetros, respectivamente, siendo así que Bilbao y Madrid reciben hoy energía eléctrica transportada a 350 kilómetros; de modo que la utilización de los saltos del Duero podrá subvenir a las crecientes necesidades de tan importantes centros de consumo, y es seguro que al oeste de Castilla y en el centro de la península veamos surgir industrias electroquímicas y electrometalúrgicas.

Veos de Sociedad

Bodas

En la iglesia parroquial de la Concepción se celebró hace pocos días la boda de la bellísima señorita Carmen de Icaza y León, hija del que fué Ministro de Méjico en España e ilustre poeta, D. Francisco A. de Icaza, con D. Pedro Montojo y Sureda.

La señorita de Icaza estaba realmente encantadora con las galas nupciales. Su vestido, elegantísimo, era de *crepé satin*, con velo de tul. Se tocaba con leve guirnalda de flores de azahar y llevaba un ramo de azucenas. El Sr. Montojo vestía de chaqué.

Apadrinaron a los contrayentes la madre del novio, doña Catalina Sureda, viuda de Montojo, y el vizconde de Casa-Aguilar.

Como testigos firmaron el acta, por parte de la novia, el ministro de Méjico, Sr. González Martínez; el ex ministro Sr. Bergamín, el director de *El Sol*, D. Félix Lorenzo; D. Hugo Scherer y D. Enrique Lluria; y por parte del novio, su hermano D. Jorge, sus tíos, D. Luis y D. Vicente Montojo, D. Ignacio Satrústegui y D. Fernando Martínez de la Vega.

Los nuevos señores de Montojo, que recibieron muchas felicitaciones, han salido para Barcelona, desde donde proseguirán su viaje de novios por las Islas Baleares.

Les deseamos todo género de venturas.

En la iglesia parroquial de los Jerónimos, que estaba preciosamente adornada, se celebró en la tarde del domingo último la boda de la bellísima señorita María del Pilar Alvarez de Sotomayor con D. Héctor Rodríguez Bauzá.

La señorita de Alvarez de Sotomayor, que estaba encantadora con sus galas nupciales, entró en el templo del brazo de su padre y padrino, el ilustre director del Museo del Prado, D. Fernando Alvarez de Sotomayor. El novio ofrecía el suyo a su madrina y madre, la señora doña María Bauzá de Rodríguez.

Bendijo la unión el señor arzobispo de Santiago, R. P. Zacarías Martínez, quien pronunció una tan elocuente como sentida plática.

Firmaron el acta como testigos, por parte de la novia, D. José Alvarez de Sotomayor, D. Gabriel Zaragoza y D. Germán de Castro. Y por el novio, D. David Rodríguez, D. Teodoro Saharrague y D. Oscar Rodríguez Bauzá.

La numerosa y selecta concurrencia asistía al acto fué más tarde obsequiada en el Palace Hotel con una bien servida merienda.

Los recién casados, que recibieron

muchas felicitaciones, han emprendido un largo viaje de novios.

Les deseamos todo género de venturas en su nuevo estado.

En la iglesia de la Concepción se ha celebrado el enlace de la bella señorita Sofía Valero Purón y el teniente médico D. Luis Sánchez de Enciso.

Bendijo la unión monseñor Toda, y apadrinaron a los contrayentes el padre de la novia, D. Alberto Valero Martín, y la señorita Rogelia Sánchez de Enciso, hermana del novio, llegada expresamente de Jerez con ese motivo.

Firmaron el acta matrimonial, en-



Excmo. Sr. Duque de Hjar, que ha fallecido recientemente.

tre otras personas, el comandante médico D. José Picó, el teniente don Antonio Valderrama, D. Antonio Capablanca, D. Manuel y D. Eduardo Bonilla y D. Mariano y D. Miguel Sánchez de Enciso, tío carnal y hermano del novio, respectivamente.

La numerosa concurrencia, después de la ceremonia nupcial, fué obsequiada con un «lunch».

Los recién casados han emprendido su viaje de novios por algunas ciudades andaluzas.

Ha sido pedida la mano de la bella señorita Mercedes Salvador y Carballo, hija del arquitecto D. Amós Salvador y nieta del que fué ilustre ex ministro del mismo nombre, para el ingeniero agrónomo D. Demetrio Delgado.

Por los señores de Torres, y para su hijo D. Manuel, joven catedrático de la Universidad de Salamanca, ha

sido pedida la mano de la bellísima señorita María Victoria Menor Claramunt, hija del notario de esta corte D. Pedro. La boda se celebrará en los primeros días de junio.

Ha sido pedida la mano de la bella señorita María Luisa Alfaro Polanco, hija del comandante de Infantería D. Pablo Alfaro, para el ingeniero industrial D. Luis Alonso Calleja, que, como su prometida, pertenece a distinguida familia de Burgos.

El título que ha sido rehabilitado a favor de doña Amalia Vereterra y Armada, viuda de Cabanilles, es el de conde de Villarea y no Villarca, como equivocadamente se ha dicho.

Ha sido pedida la mano de la encantadora hija de los marqueses de Amboage—Sofía Plá y Ruiz del Castillo—para el conocido aristócrata sevillano D. Clemente Tassara.

La petición fué hecha por D. Juan Tassara, hermano del novio, y en representación del padre de éste.

La boda se celebrará en breve.

La señora de Chavarri (D. Tomás), nacida Marichu de la Mora y Maura, ha dado a luz con toda felicidad una preciosa niña.

Ha salido para Santa Pola el marqués de Casa-León.

El sábado último se reunió, en la Iglesia de las Calatravas, el Capítulo de la citada Orden, con asistencia de los de Alcántara y Montesa, para armar caballeros y vestir el hábito de la primera a D. Alfonso Martos Zabálburu y a su hermano, el conde de Vega Florida.

Dentro de breve plazo se celebrará en Sevilla la boda de la bella señorita Lola Benjumea y Zayas con D. Ignacio Sánchez Ibargüen y Villalón-Daoiz, perteneciente a aquella Real Maestranza.

En la primavera próxima se verificará el enlace matrimonial de la bella señorita Mercedes Orriols y Aguado con D. Antonio Gallego y Jover.

El viernes 21 fué bautizada en la parroquia de la Concepción la recién nacida hija de los señores de Chavarri (D. Tomás).

A la neófita se le impusieron los nombres de María de la Macarena Lidia, y fué apadrinada por su abuela paterna, la señora viuda de Chavarri, y su abuelo materno, D. Germán de la Mora.

Se encuentran en Madrid, donde pasarán una temporada, los aristócratas granadinos condes de Calatrava.

Para el señor Ministro de Hacienda

El turismo y la Banca

En el Patronato Nacional del Turismo hay un representante de la Banca que se ha creído en el caso de participar a sus representados los disparatados dispendios de ese organismo para salvar su responsabilidad.

De su informe sacamos las cifras que a continuación se consignan y que dedicamos al señor Ministro de Hacienda.

Para 1930 el presupuesto de gastos del Turismo asciende a 28 millones de pesetas. Los ingresos se calculan en 7 millones de pesetas, procedentes todos del famoso seguro obligatorio, que es el hazmerreír de Europa.

Ante ese desnivel el Patronato no se aterra y decreta gastos sin medida y por cifras redondas.

Local, personal y material de oficinas, 3.156.000 pesetas al año, que es lo que costaba antes un Ministerio.

Si a esto se añaden 1.775.000 pesetas anuales de intereses del empréstito emitido, se llega a la cifra anual de 5.000.000, que absorbe más del 75 por 100 de los ingresos ordinarios.

Figuran además las siguientes partidas:

Para instalación de nuevas oficinas, 370.000 pesetas; para nue-

vas adquisiciones, 3.815.000 pesetas.

Estas últimas cifras es después de haberse gastado por cuenta del presupuesto anterior y por igual concepto, pesetas 4.200.000.

Para impresión de folletos, 1.000.000 de pesetas.

Para organizar un plan de propaganda, 3.850.000 pesetas.

Sin poderlo remediar, todas esas partidas recuerdan la famosa de *pícos, palas y azadones*, cien millones.

Con los sueldos que se han repartido en el Patronato Nacional del Turismo, se podría hacer un Ministerio, y con el dinero dado en subvenciones, dos. Es verdad que se cree que eso no cuesta nada porque lo pagan los viajeros con el famoso seguro obligatorio, como si ello no contribuyese también al encarecimiento de la vida, que llega en España a límites no conocidos, aparte de lo ridículo que resulta, y lo que se comenta en Europa el que se obligue a los viajeros a asegurarse la vida pagando una prima tan desproporcionada, que el venir de Irún a Madrid les cuesta tres pesetas, y cualquier Compañía de seguros aseguraría el mismo riesgo por quince céntimos. (De *El Economista*.)



Las pólizas de seguro para la constitución de Fianzas

Varias veces se ha hablado de la conveniencia de sustituir o complementar el actual régimen de fianzas, para garantías de ciertos cargos o servicios, con pólizas de seguros, lo cual no es sino una forma especial del seguro de crédito.

Pero hasta ahora no ha sido practicado esto en la forma oficial necesaria en casi ningún país.

Actualmente hay sobre ello una interesante proposición de la Asociación de Comerciantes del Perú para que los agentes de Aduanas puedan constituir sus fianzas por medio de una póliza de garantía hecha en una Compañía de seguros.

Ello, además de garantizar los intereses del Estado, puede dar un nuevo e importante impulso al seguro, y por eso creemos que debe estudiarse también en España, donde la cuantía de las fianzas constituidas por diversos conceptos alcanza a cifras muy respetables.

Comisaría de seguros del campo
Terminada la revisión de los expedientes de siniestros por los pedriscos que en la pasada campaña de 1929 afectaron a las cosechas aseguradas en la disuelta Mutualidad Nacional del Se-

guero Agropecuario, la Comisaría de Seguros del Campo, que continúa las operaciones de la rama «pedriscos» de la extinguida Mutualidad, ha acordado se paguen dichos siniestros de la campaña de 1929 por la totalidad de los daños tasados, complaciéndose en comunicar tan satisfactoria noticia a los interesados y agricultores en general, participando al propio tiempo a los primeros que los pagos de las indemnizaciones se vienen efectuando desde hace varios días, mediante remesa directa, a los asegurados o a los Pósitos, Sindicatos y entidades colaboradoras por cuya mediación concertaron sus seguros.—Por la Comisaría de Seguros del Campo, el inspector delegado, José Hñe.

La Equitativa (Fundación Rosillo)

Esta importante Compañía, continuando la sana política iniciada hace algún tiempo de ofrecer a sus asegurados una nueva garantía práctica, consistente en la construcción o adquisición de fincas en las localidades del territorio nacional donde más pujante se muestra su actividad, ha adquirido en San Sebastián un solar, en el que se propone construir un espléndido edificio.

Está situado en uno de los mejores lugares de San Sebastián, cerca del

pueblo de Santa Catalina, formando chaflán entre la avenida de Ramón María Lili y el paseo de Colón, con fachada principal a la plaza de Vascoña. La firma de la escritura de adquisición tuvo efecto hace poco más de un mes, entre el vendedor, excelentísimo señor Conde de Olmos, y el secretario general de la Compañía, don Lorenzo Ortiz Cañavate. El precio de venta ha sido de 500 pesetas el metro cuadrado.

El edificio que se proyecta será digno de la hermosa ciudad, y existe el propósito de que sean guipuzcoanos la totalidad o la mayor parte de los materiales que se empleen en la obra.

España, S. A. Compañía Nacional de Seguros

De acuerdo con lo preceptuado en los artículos 22 y 27 de los Estatutos, se convoca a los señores accionistas para la celebración de Junta general ordinaria, que tendrá lugar el día 5 de abril próximo, a las cuatro de la tarde, en el domicilio social, con arreglo a la siguiente orden del día:

- 1.º Lectura y aprobación del acta de la Junta anterior.
- 2.º Lectura de la Memoria de la Sociedad correspondiente al ejercicio de 1929.
- 3.º Exposición a la Junta de los hechos relacionados con la separación de su cargo de D. Ramón S. Vázquez Usabiaga y discusión sobre los mismos, si a ella hubiera lugar.
- 4.º Discusión y aprobación de la Memoria, balance y cuentas del ejercicio, así como de la gestión del Consejo de Administración durante el mismo.
- 5.º Aprobar la distribución de los beneficios del ejercicio de 1929, de conformidad con los Estatutos de la Sociedad.

En cumplimiento de lo dispuesto en el párrafo 3.º del artículo 22 de los Estatutos, los señores accionistas tendrán a su disposición los libros y demás comprobantes necesarios para el examen de todos los antecedentes del negocio, durante los ocho días anteriores al de la celebración de la Junta, de diez a una de la mañana, en el domicilio social, Avenida de Eduardo Dato, número 8, principal. Madrid.

Madrid, 17 de febrero de 1930.—El Presidente del Consejo de Administración, *El Conde de Limpias*.

La Cámara de la Industria pide el libre ejercicio industrial

Bajo la presidencia de D. Antonio G. Vallejo celebró sesión la Cámara Oficial de la Industria de la provincia de Madrid.

Entre los diversos acuerdos adoptados figura el de elevar una instancia al Gobierno solicitando que se introduzcan las reformas precisas en la organización corporativa que regula los Comités paritarios.

Igualmente acordó elevar otra instancia al Gobierno, en el sentido de que deben desaparecer cuantas trabas se opongan al libre ejercicio industrial, suprimiendo el excesivo intervencionismo económico.

Antes de terminar la sesión el Presidente de la Cámara impuso la medalla de bronce del Trabajo, al obrero D. Manuel Romero López.

Ecos Diversos

Recaudación de la Sociedad de Tranvías

La recaudación obtenida por la Sociedad Madrileña de Tranvías en el pasado enero ha sumado 2.091.403 pesetas, con aumento de 67.401 respecto del mismo mes de 1929. El número de viajeros transportados fué de 15.691.287, con aumento de 286.343.

Acerca del Estatuto ferroviario

Aunque el Sr. Matos no ha tenido materialmente tiempo de estudiar con el detenimiento y la atención debida el problema ferroviario, ni, por tanto, haya nada definido acerca de la política a seguir, no creemos aventurado predecir que en tanto las Cortes decidan en su día, se buscará un «modus vivendi» en el que se dé a las Compañías más libertad de movimiento y se suprima el régimen de anticipos de la Caja ferroviaria.

Posiblemente se autorizará a las Compañías para disponer de su patrimonio privado y a fijar libremente, sin tope alguno, el dividendo a sus acciones, prohibiéndolas en cambio elevar las tarifas.

Seguramente se procederá rápidamente a la liquidación de las obligaciones contraídas por el Estado durante la vigencia del actual régimen; quedarán aplazadas algunas obras proyectadas de nuevas líneas, y se efectuará una amplia reorganización de servicios.

En lo que atañe a autorizar a las compañías para la emisión de obligaciones para hacer frente a las obras en curso de inmediata y conveniente ejecución, la reso-

lución ha de ser largamente meditada y sopesada en cualquier caso, incluso si se autoriza la emisión con un plazo de amortización superior a la caducidad de las concesiones.

Banco Central

Completado el Consejo de este Banco con los nombramientos de los señores don Eduardo Recasens, D. Carlos Maristany, D. Eduardo María Buxaderas, D. Vicente Montal y D. Alejandro Bosch, se reunió el 18 de este mes y eligió para el cargo de presidente al ex-ministro de Hacienda señor Calvo Sotelo, que tomó posesión aquella misma tarde.

El Consejo de Administración ha quedado constituido como sigue:

Presidente, Excmo. Sr. D. José Calvo Sotelo; vicepresidente, D. Felipe Lazcano Morales de Setién; vocales: excelentísimo señor conde de los Gaitanes, don Manuel Rodríguez-Acosta y González de la Cámara, D. Mariano Baselga Remírez, Excmo. Sr. marqués de Casa Palacio, excelentísimo Sr. marqués de Urrea, excelentísimo Sr. D. Carlos Carrión, marqués de Melín, D. José Compte y Viladomat, D. Epifanio Ruidruejo, D. Leonardo Flores, D. Honorio Riesgo, D. Alejandro Bosch Catarineu, D. Vicente Montal Cornelles, D. Eduardo Recasens y Mercadé, D. Carlos Maristany Benito y D. Eduardo María Buxaderas de la Cantera.

El Consejo ha acordado proponer a la Junta general ordinaria de accionistas, que se reunirá el 9 de marzo próximo, el reparto de un dividendo complementario de 2,50 por 100, con lo que el total del año será de 7 por 100, libre de impuestos.

Las acciones de este Banco, que habían bajado por efecto de las impresiones sobre desistimiento de la fusión con el Internacional de Industria y Comercio, han experimentado un alza de diez enteros ante la perspectiva de un acuerdo de cooperación con el Banco Hispano Colonial y el de Cataluña.

BANCO HERRERO

OVIEDO

El Consejo de Administración de este Banco convoca a los señores accionistas. la Juntas generales ordinaria y extraordinaria, que se celebrarán en el domicilio social el día 16 de marzo próximo, dando comienzo a las once de la mañana.

El objeto de la primera es deliberar acerca de la Memoria expresiva de la situación de la Sociedad; examinar y aprobar, en su caso, el balance y las cuentas anuales del ejercicio obtenidos; discutir y resolver los beneficios obtenidos, discutir y resolver las proposiciones que presente el Consejo y los señores accionistas, con sujeción a las disposiciones estatutarias; verificar el nombramiento de la Comisión inspectora, renovación de cargos de cuatro señores consejeros y ratificación del nombramiento de otro señor consejero.

En la Junta extraordinaria, el Consejo propondrá, para deliberar y acordar lo que proceda, la reforma de los Estatutos que rigen al Banco, incluyendo esta reforma el aumento de capital.

Oviedo, 17 febrero 1930.—El presidente del Consejo de Administración., *Ignacio Herrero de Collantes*.

BOLSA DE MADRID

EFECTOS PUBLICOS			VALORES DE SOCIEDADES ACCIONES		
	Cambio más alto	Cambio más bajo		Cambio más alto	Cambio más bajo
Interior 4 por 100, serie F.....	75,75	72,85	Banco de España.....	585,00	574,85
Idem, id., serie A.....	75,50	73,00	Bonos del Banco.....	»	»
Exterior 4 por 100.....	83,15	82,75	Banco Hipotecario.....	470,00	408,00
Amortizable 5 por 100, 1920.....	92,75	92,50	Idem Hispano Americano.....	250,00	250,00
Amortizable 4 por 100, emisión 1928.....	87,50	87,25	Idem Español de Crédito.....	455,00	425,00
Amortizable 1926.....	100,60	100,00	Idem Central.....	160,00	135,00
Amortizable 1927, con impuesto.....	88,90	85,75	Idem Español del Río de la Plata.....	»	»
Idem, id., libre.....	101,25	100,00	Banca López Quesada.....	135,00	134,00
Amortizable 4 por 100 (antiguo).....	75,75	74,25	Compañía Arrendataria de Tabacos.....	230,00	228,00
Idem 3 por 100, 1928.....	71,40	70,50	Cooperativa Electra Madrid, serie A.....	141,00	140,00
Idem 4 por 100, 1928.....	88,25	86,50	Unión Eléctrica Madrileña.....	144,00	142,00
Idem 4 y medio por 100.....	93,00	90,00	Hidroeléctrica Española.....	203,00	201,00
Deuda Ferroviaria 5 por 100.....	106,50	99,85	Hispano Americana de Electric. (Chade).....	631,00	607,00
Idem 4 y medio por 100.....	90,50	90,00	Compañía Telefónica Nacional.....	105,60	104,85
Bonos Fomento Industria Nacional.....	100,00	100,00	Monopolio de Petróleos.....	137,00	135,00
Ayunt. Madrid, Exprop. Inter. 5 por 100.....	99,75	99,50	General Azucarera de España, preferentes... »	»	»
Idem Cédulas Ensanche 4,50 por 100.....	98,00	69,00	Idem, id., ordinarias.....	65,25	64,00
Oblig. Villa de Madrid 1908, 4,50 por 100.....	92,00	91,00	Unión Española de Explosivos.....	1157,00	1135,00
Emprést. 1868, oblig. de 100 pts., 3 por 100.....	99,75	99,50	Altos Hornos de Vizcaya.....	176,50	175,00
Idem de 1914, al 5 por 100.....	88,75	88,50	Sociedad Minera Los Guindos.....	128,00	144,00
Idem de 1918, al 5 por 100.....	89,00	88,75	Unión Alcohólica Española.....	71,00	71,00
Idem de 1923, 5,50 por 100.....	95,00	94,50	Ferrocarril M. Z. A..... Pesetas.....	518,00	503,00
			Ferrocarril del Norte..... Pesetas.....	552,00	540,00
			Sociedad Madrileña de Tranvías.....	130,00	125,50
			Metropolitano Alfonso XIII.....	177,00	177,00
OBLIGACIONES			CAMBIOS SOBRE EL EXTRANJERO		
Cédul. del Banco Hip. de España 4 por 100.....	93,25	91,85	PARIS.—A la vista.....	36,86	29,80
Idem de id., al 5 por 100.....	99,75	98,75	LONDRES.—Libra esterlina.—A la vista...	40,00	35,95
Idem de id., al 6 por 100.....	810,00	108,85	NUEVA YORK.—Dólares.....	7,96	7,40
Idem del Banco de Crédito Local, 6 por 100.....	99,25	99,50			



TEATRO



ESPAÑOL

Todos los días, «Ella o el diablo», de López de Haro. Sábado, noche, reprise de la obra de mayor éxito de los hermanos Alvarez Quintero, «Rondalla», creación de María Guerrero y Fernando Díaz de Mendoza. El viernes 28, estreno de «Los tres mosqueteros», según la famosa obra de Alejandro Dumas, escenificada y en verso por Luis Fernández Ardavin y Valentín de Pedro.

ALKAZAR

Tardes, «El orgullo de Albacete», creación felicísima de Bonafé; noches, «La educación de los padres», el auténtico triunfo de la temporada.

REINA VICTORIA

La maravillosa obra de Marquina «El monje blanco» es uno de los pocos acontecimientos escénicos que dejan honda huella en la sensibilidad del público. Las incomparables bellezas del asunto y los versos inspiradísimos tienen en la compañía Díaz-Artigas intérpretes insuperables.

Interesa al público adquirir sus localidades con anticipación. Siempre, «El monje blanco».

INFANTA ISABEL

Todas las noches, y mañana, jueves, tarde y noche, el clamoroso éxito de Arniches «La condesa está triste...», que cuenta por llenos sus representaciones.



Selica Pérez Carpio que reaparecerá el 10 de marzo en la Zarzuela.



La eminente artista Lola Membrives que con tan brillante éxito ha actuado en Fontalba y la Zarzuela.

En contaduría se despachan localidades con ocho días de antelación.

ZARZUELA

El lunes 10 de marzo, inauguración de la temporada lírica por la gran compañía que dirige Luis Ballester, en la que figuran los eminentes artistas Selica Pérez Carpio, Flora Pereira, José Luis Lloret, V. Simón, Paco Gallego y Gabriel Clauzola, con la zarzuela de mayor éxito de la temporada, «La picarona», música del maestro Alonso y letra de Emilio G. del Castillo y Martínez Román.

LATINA

Cada representación es más aplaudida la revista. «Yo me caso con usted», y más celebrada la actuación de Olga, «estrella» de la danza internacional; Enhart, el cómico más cómico, el hombre que hace reír, y Alegría, artista enciclopédico.

Malabares, ilusionismo, cante «jondo», tangos argentinos, divertidísimo «match» de boxeo, fútbol por el once femenino; guardamenta, Olga, el Zamora teatral.

Luz, música, alegría, magníficos decorados y vestuario. Butaca, dos pesetas.

Mañana, noche, estreno: «Oro, seda, sangre y sol», con la gran corrida de toros, en la que Enhart lidiará un bravísimo novillo, de la acreditada ganadería de Manuel Santos.

FUENCARRAL

Sigue siendo la nota predominante de los espectáculos de Madrid «El al-

ma de la copla», avalorada por la actuación en ella de los divos «Niño de Marchena» y «Niño del Museo».

Nuevo programa de teatro Pinocho

El retablo de polichinelas, que con tanto éxito dirige Salvador Bartolozzi, renovó su programa, con gran regocijo del público infantil, al estrenarse en la tarde del domingo dos cuentos: «Luna, lunera, o Cigüeñitos en la torre», de Elena Fortún, y «En la isla embrujada», fantástica historieta en acción, de Bartolozzi. Una y otra obritas gustaron extraordinariamente a la gente menuda, que palmoreó jubilosa las divertidas aventuras guñolescas. El decorado y los nuevos muñecos acreditan una vez más el buen gusto artístico de Bartolozzi.

La reunión semanal que se celebrará el jueves, a las seis de la tarde, en los salones de la Protección al Trabajo de la Mujer, ofrecerá, después del servido el té, un muy interesante recital de obras pianísticas de Mendelssohn, interpretadas por la eminente pianista María Teresa García Moreno; páginas que servirán de ilustraciones de una charla acerca de la accidentada vida artística del glorioso autor de *El sueño de una noche de verano*, a cargo del ilustre escritor y académico de Bellas Artes, don Angel María Castell.



La eminente actriz, Irene Alba, tan aplaudida por el público madrileño.



Cámara Oficial de la Propiedad Urbana de Madrid

PLAZA DE SAN MARTIN, 4

TELEFONOS: *Secretaría, 10.467. Servicios, 12.229*

PRINCIPALES SERVICIOS QUE ESTA CAMARA PRESTA A SUS ASOCIADOS Y HORAS DE CONSULTAS

SECRETARIA

Jefe: D. José Galán y Alvarez Cascos.

Piso principal, de cinco a siete.—Consultas administrativas. Censo de la Cámara. Caja y Contabilidad. Cobradores.

SECCION JURIDICA

Letrado Asesor-Jefe: D. Joaquín Codorniu y Bosch.

Piso bajo: de seis a ocho.—Defensa y representación gratuita ante Juzgados y Tribunales, Abogados y Procuradores. Consultas jurídicas en todo lo referente a fincas urbanas.

SECCION TECNICA ARQUITECTOS

Jefe: D. Emilio Antón Hernández.

Piso segundo: de siete a ocho.—Dirección facultativa gratuita, consultas e información técnica, reconocimientos, tasaciones, memorias, presupuestos, certificaciones, planos, etc.

INGENIERO INDUSTRIAL

Don Pedro de Cuadra y Pinzón.

Piso segundo: de seis a ocho.—Consultas sobre consumo y tarifas de agua, sobre funcionamiento de contadores e instalaciones de calefacciones y calderas. Verificación de contadores. Reconocimiento de ascensores, etc., etc.

GESTION DE ASUNTOS

Agente de Negocios: Don Nicolás de Mateo y Ribas.

Piso bajo: de siete a ocho.—Gestión de asuntos en todas las oficinas públicas. Altas y bajas de contribuciones y arbitrios. Reclamaciones. Licencias. Expedientes administrativos.

Para los inteligentes, vermouth

BARBANZOLO

CALIDAD, CALIDAD, CALIDAD

REPRESENTANTE:

Daniel Sevillano

Benito Gutiérrez, 6

TELEFONO 35141

Banco Urquijo

MADRID: Alcalá, 55

Dirección telefónica y telegráfica: «URQUIJO»

Apartado de correos, número 49

Teléfonos: números 12.840 y 12.849

Agencias en **Sevilla, Puente de Valle-
cas y Alcalá de Henares**

CAPITAL: 100.000.000 de pesetas

Realiza toda clase de operaciones bancarias, y, especialmen-
te, se ocupa de la compra y venta de valores en las Bolsas
de España y del extranjero.—Descuento y cobro de cupones
y títulos amortizados.—Descuento y cobro de letras.—Giros
y cartas de crédito.—Custodia de valores, metales preciosos
y alhajas.—Cuentas de crédito con garantía
de valores nacionales.

Departamento de Cajas de alquiler

Cajas por veinte y treinta pesetas anuales, en abonos por
trimestres, semestres o años, libres de impuestos para un solo
titular, o en la parte equivalente al mismo, si son varios.

La Sud-América

Compañía de eguros sobre la Vida

FUNDADA EN 1895

Sede social: RIO DE JANEIRO

Establecida en España desde 1922

DIRECCION GENERAL PARA ESPAÑA

(En la finca de su propiedad)

Plaza de Cánovas, 4 - MADRID

OFICINAS EN

Barcelona: Plaza de Cataluña, 17.—*Valencia:* Comedias, 20.—*Sevilla:*
Rafael Calvo, 12.—*Bilbao:* Rodríguez Arias, 8

Primas muy económicas y pólizas eminentemente liberales, con facultad
de poder adicionar a ellas las cláusulas complementarias que eximen del
pago de primas y garantizan una renta vitalicia al asegurado que quede
inválido por enfermedad o accidente.

La suma total de seguros en vigor de LA SUD-AMERICA y sus sucur-
sales de España y de la América latina y su filial de la República Argen-
tina importa más de mil cien millones de pesetas al cambio de cierre de
los últimos balances respectivos. Los seguros en vigor en España en 31
de marzo de 1928 importaban 34.678.000 pesetas.

(Autorizado por la Inspección de Seguros)

“ESPAÑA, S. A. Compañía Nacional de Seguros”

Consejo de Administración

Presidente: Excmo. Sr. Conde de Limpas.—*Vicepresiden-
te:* Sr. D. Julio Collado Martín.—*Vocales:* Excmo. Sr. Marqués
de Casa Palacio; Sr. D. Antonio García Borrón; Sr. Don Hono-
rio Riesgo y García; Sr. D. Laureano Rubio Rodríguez, y señor
D. José Chávarri.—*Suplentes:* D. Cirilo Calderón y D. Juan
Antonio Bravo.—*Dirección general:* D. Ramón S. Vázquez
Usabiaga y D. Jesús Huerta Peña.—*Directores médicos:* D. Ja-
cobo Elizagaray y D. Gustavo Pittaluga.—*Censores de cuen-
tas:* D. Ramón Ongil Peñalba y D. Ángel Pérez Herrera.

Banqueros depositarios y Cuentas corrientes

Banco de España.—Banco Central.

Hispano Americano.—Banco de Bilbao.

Capital social.....	Ptas. 5.000.000
» suscrito.....	» 4.000.000
» desembolsado....	» 1.600.000
» aportado.....	» 1.000.000

Domicilio social: Avenida de Eduardo Dato (tercer trozo de la Gran Vía) 8.—Madrid

Ventajas que ofrecen sus pólizas

Libertad completa del asegurado respecto a residencia, viajes y
ocupaciones.—Absoluta indisputabilidad de la póliza cumplido
el primer año de su vigencia.—Anticipo automático para el pago
de las primas y anticipos en efectivo de elevado importe.—De-
recho a la rehabilitación de la póliza (sin reconocimiento médi-
co durante los seis meses siguientes al vencimiento impagado).
—Derecho a la prolongación temporal del seguro por el capital
íntegro, libre del pago de primas y sin exigir reconocimiento
médico.—Altos valores de rescate y de seguro liberado.—La
póliza cubre el riesgo de muerte, de una manera absoluta, sin
dejar de incluir los de guerra y suicidio.—Diferentes opciones
para la liquidación del capital asegurado.—*Bonos anuales de
capital adicional* de un valor mínimo garantizado, cada uno de
los cinco primeros, del 2,50 por 100 del capital, o sean 2.500 pe-
setas por cada 100.000 aseguradas.—Derecho durante toda la vi-
gencia de la póliza a cambiar la clase del seguro por otra de pri-
ma más elevada.—Posibilidad de utilizar los *bonos* para la libe-
ración anticipada del seguro y el pago del capital asegurado
antes de su vencimiento.

... (Autorizado por la Dirección general
de Comercio, Industria y Seguros)



Banco Hipotecario de España

Paseo de Recoletos, 12. — MADRID

PRESTAMOS AMORTIZABLES con PRIMERA HIPOTECA, a largo plazo, sobre fincas rústicas y urbanas, hasta el 50 por 100 de su valor, con facultad de reembolsar en cualquier momento, total o parcialmente, el capital que se adeude.

En representación de estos préstamos emite CEDULAS HIPOTECARIAS al portador con exclusivo privilegio.

Estos títulos son los únicos valores garantizados por PRIMERAS HIPOTECAS sobre fincas de renta segura y fácil venta, que representan más del doble del capital nominal de las cédulas en circulación, teniendo como suplemento de garantía el capital social y sus reservas. Se cotizan como valores del Estado y tienen carácter de Efectos públicos, no habiendo sufrido alteraciones importantes en su cotización, no obstante las intensas crisis por que ha atravesado el país.

Se negocian todos los días en las Bolsas de España en grandes partidas; se pueden pignorar, obteniendo un porcentaje elevado de su valor nominal a módico interés. El Banco Hipotecario las admite en depósito sin percibir derechos de custodia, comunica al depositante su amortización, se encarga de su negociación, bien directamente o por medio de los Bancos, corredores de Comercio y agentes autorizados de la localidad. Resulta, por tanto, un valor de cartera de máxima garantía, indispensable en Sociedades, Corporaciones y particulares.

PRESTAMOS ESPECIALES PARA EL FOMENTO DE LA CONSTRUCCION en poblaciones de importancia, bien a corto o a largo plazo.

ADMITE CUENTAS CORRIENTES con interés.

Tiene establecido un Negociado especial de *Apoderamientos e Informes*, con carácter GRATUITO, para representar a los prestatarios de provincias en toda la tramitación del préstamo, mediante poder otorgado al efecto.

BANCO DE BILBAO

Fundado en 1857

Capital social: Pesetas 100.000.000
Capital emitido desembolsado (60 millones) y Reservas (65 millones): Pesetas 125.000.000

Dirección telegráfica: BANCUBAO - Domicilio social: BILBAO
SUCURSALES

Alcoy.-Algorta.-Alicante.-Aranda de Duero.-Baracaldo.-Barcelona.-Barcelona (puerto).-Bermeo.-Bilbao (Gran Vía).-Briviesca.-Burgos.-Castro Urdiales.-Córdoba.-Durango.-Elizondo.-Estella.-Guernica.-León.-Lekeitio.-Londres.-Madrid.-Madrid, Agencia A.-Medina de Pomar.-Melilla.-Miranda de Ebro.-Orduña.-Palencia.-Pamplona.-París.-Peñarroya.-Pueblo Nuevo.-Ponferrada.-Reus.-Sabadell.-Sagunto (puerto).-Salamanca.-Santfiesca.-San Sebastián.-Sevilla.-Tafalla.-Tánger.-Tarrasa.-Tudela.-Valencia.-Valencia (puerto).-Vigo.-Vitoria.-Zamora.-Zaragoza.

Principales operaciones en España:

Giros, transferencias, cartas de crédito, órdenes telegráficas sobre todos los países del mundo.

Descuentos, préstamos, créditos en cuenta corriente sobre valores y personales.

Aceptaciones, domiciliaciones y créditos comerciales en Bilbao, Barcelona, Madrid, París, Londres, Nueva York, etcétera para el comercio de importación en limitadas condiciones a los cuentacorrentistas.

Descuento de letras, documentarias y simples, por operaciones del comercio de exportación.

Préstamos sobre mercancías en depósito, en tránsito, en importación y en exportación.

Operaciones de Bolsa en las de Bilbao, París, Londres, Madrid, Barcelona, etc. Compraventa de valores.

Depósitos de valores, cupones, amortizaciones, conversiones, canjes, renovaciones de hojas de cupones, empréstitos, suscripciones, etc.

Cuentas corrientes y consignaciones a la vista 2 1/2 por 100; a ocho días preaviso, 3 por 100.

Imposiciones en libretas sin vencimiento fijo a 3 1/2 por 100.

Imposiciones a plazo a 3 1/2, 3 3/4 y 4 1/4 por 100, a tres, seis y doce meses, respectivamente.

Cuentas corrientes e imposiciones en moneda extranjera. Negociaciones de francos, libras, dólares, etc.; afianzamiento de cambio extranjero.

ULLOA

OPTICO

CARMEN, 14

MADRID

LA MUNDIAL

Sociedad anónima de seguros

DOMICILIO: MAYOR, 6 y 8. — MADRID

Capital social: 1.000.000 de pesetas
suscrito y 505.000 desembolsado

Autorizados por Reales órdenes de 8 de julio de 1909 y 22 de mayo de 1918.

EFFECTUADOS LOS DEPOSITOS NECESARIOS

Seguros Mutuos de Vida, Supervivencia, Previsión y Ahorro, Seguros de accidentes ferroviarios.

Aprobado por la Dirección General correspondiente

PORTILLO

FOTOGRAFO

Concepción Jerónima, 3 - Teléf. 16240

MADRID

LA EQUITATIVA

FUNDACION ROSILLO

Domicilio social: ALCALA, 71.—MADRID
(Edificio de su propiedad)

Oficinas auxiliares:

BARCELONA: VÍA LAYETANA, 54 (Edificio de su propiedad). BILBAO: GRAN VÍA, 3. SEVILLA: RIOJA, 17

SEGUROS SOBRE LA VIDA, INDIVIDUALES Y DE GRUPOS. AHORRO INTENSIVO

SEGUROS CONTRA INCENDIOS, MUEBLES, INMUEBLES Y COSECHAS