

LA ILUSTRACIÓN MODERNA

REVISTA IBERO-AMERICANA
ECONOMIA-FINANZAS-TURISMO



AVILA.—Basilica de San Vicente (Monumento nacional).

MADRID

Administración: CUESTA DE STO. DOMINGO, 18, 1.º

TELEFONO NÚM. 17.066

PRECIO DE SUSCRIPCION:

Seis meses, 6 pesetas. Un año, 12 pesetas

Se admiten suscripciones en las principales librerías de
España y América

Ayuntamiento de Madrid

"C. L. A. S. S. A."

Líneas Aéreas subvencionadas e intervenidas por el Estado

CON FLOTA DE AVIONES TRIMOTORES
POR VALOR DE 2.500.000 PESETAS

Aerodromos de socorro cada 50 kilómetros - Estaciones meteorológicas cada 75

Seguridad absoluta - Confort - Rapidez

Servicio diario a Barcelona 125 pesetas
A Sevilla 100 "
Servicio bisemanal Madrid-Biárritz (lunes y
miércoles..... 125 "

Enlace con los expresos de lujo y líneas aéreas internacionales

OFICINA CENTRAL:

Plaza de la Lealtad, 4 (esquina a Antonio Maura)

Teléfonos 18230 - 18238

Madrid

DELEGACIONES:

Biárritz: 18, Avenue la Marne - Teléf. 14-79

Barcelona: Fontanella, 10 - Teléf. 20780

Sevilla: Avenida Reina Mercedes, 1 - Teléf. 21760

I N F O R M E S E N T O D O S L O S H O T E L E S

Despachos de billetes en todas las agencias de viajes

y en la calle de Antonio Maura, 2 (bajo)

AGUAS MINERALES NATURALES DE **Carabaña** **La Favorita**

LA EQUITATIVA

- FUNDACIÓN ROSILLO -

Domicilio social: Alcalá, 65 (Edificio de su propiedad).—MADRID

Oficinas auxiliares: BARCELONA, Vía Layetana, 54 (Edificio de su propiedad)
BILBAO, Gran Vía, 3.—SEVILLA, Rioja, 17

SEGUROS SOBRE LA VIDA, AHORRO INTENSIVO SEGUROS CONTRA INCENDIOS,
INDIVIDUALES Y DE GRUPOS MUEBLES, INMUEBLES Y COSECHAS

SEGUROS ACCIDENTES, INDIVIDUALES, COLECTIVOS Y DE RESPONSABILIDAD CIVIL

CUPÓN DE CONSULTA

Nombre:
Dirección:
Edad: Profesión: Cantidad a asegurar:
Objeto del Seguro:

Autorizado por la Inspección General de Previsión.

Banco Urquijo

MADRID

Domicilio social: calle de Alcalá, núm. 55

Dirección telefónica y telegráfica URQUIJO
Apartado de Correos núm. 49

Teléfonos: { Oficinas, 12840
Gerencia, 12849.

Agencias en Sevilla, Puente de Vallecas y Alcalá de Henares.

Capital 100.000.000 de pesetas

Realiza toda clase de operaciones bancarias, y especialmente se ocupa de la compra y venta de valores en las Bolsas de España y del extranjero. - Descuento y cobro de cupones y títulos amortizados. - Descuento y cobro de letras. - Giros y cartas de crédito. - Custodia de valores, metales preciosos y alhajas. - Cuentas de crédito con garantía de valores nacionales

DEPARTAMENTO DE CAJAS DE ALQUILER

Cajas por 20 y 30 pesetas anuales, en abonos por trimestres, semestres o años; libres de impuestos para un solo titular o en la parte equivalente al mismo si son varios

Julio Cuéllar García

Encargado durante muchos años en la
CASA MENÉNDEZ

Especialidad en bisoñés para caballero

Calle de Don Ramón de la Cruz,
núm. 70, bajo derecha

Teléfono 55492

Se recogen y llevan a domicilio los encargos que se le hagan.

Dámaso Azcue

Fernando VI núm. 1

GRANDES EXISTENCIAS

EN MUEBLES DE JUNCO

Y MÉDULA

Hamacas

Americanas

ULLOA

OPTICO

Carmen, 14 - MADRID

LA ILUSTRACIÓN MODERNA



REVISTA IBERO-AMERICANA
ECONOMIA-FINANZAS-TURISMO

TELÉFONO 17.066

MADRID.—28 DE ABRIL DE 1930.

AÑO IV. NÚM. 31.



Excmo. Sr. Don Miguel Gómez Cano
Gobernador Civil de Avila

(Léase el texto en la página siguiente.)

Ayuntamiento de Madrid

Excmo. Sr. D. Miguel Gómez Cano Gobernador Civil de Avila

En la actualidad ocupa este cargo nuestro querido y fraternal amigo D. Miguel Gómez Cano, personalidad prestigiosa, dotada de gran inteligencia y exquisito espíritu de artista.

El Sr. Gómez Cano, cuyo retrato publicamos muy gustosos en nuestra primera página, es hombre de gran cultura, y notable publicista especializado en los trabajos de protección a la infancia. Es Jefe superior honorario de administración y posee varias condecoraciones, como premio a su brillante labor.

Conoce perfectamente los problemas sociales de nuestro tiempo, y se halla capacitado para abordarlos cuando se presenten en el radio de acción que corresponde a su cargo.

En el poco tiempo que lleva en Avila, se ha conquistado generales simpatías por su admirable gestión, su rectitud y excelente carácter.

Está haciendo una gran campaña pro-turismo en Avila, y en breve, gracias a sus gestiones, se inaugurará la Oficina Central de Turismo.

del Estado español, que, por su solidez, pueden compararse con los primeros del mundo, deben cotizarse en las principales Bolsas de Europa. La cotización de nuestras Deudas en las Bolsas europeas tendrían enormes ventajas, entre otras la de disminuir la congestión y favorecer nuestra balanza de pagos, la de crear intereses muy fuertes en nuestro favor, y la de articular nuestra economía con la del resto del mundo. En las presentes circunstancias, los títulos de renta española tienen el atractivo de su mayor interés y el aliciente de la mejora del cambio.

LA MEJORA DE NUESTRA BALANZA DE PAGOS

—¿...?

—Sí. Es posible que alguien insinúe que esa es la vuelta a la Deuda exterior; pero diré que las Deudas son interiores o exteriores, según la moneda en que se emiten y pagan, y cuando éstas se pagan en oro, querámoslo o no, la Deuda será exterior, y los que se paguen en pesetas serán interiores, cualquiera que sea la plaza del planeta en que se coticen sus títulos y se paguen sus cupones.

Francia tiene el propósito de que París sea el centro financiero de Europa. Está pendiente de aprobación en el Parlamento todo un sistema de desgravaciones para los valores mobiliarios, desde el impuesto sobre la Renta hasta el de Timbre, operaciones de Bolsa y derechos de transmisión. Procura por todos los medios la atracción de valores extranjeros, por la importancia de orden monetario que tiene el movimiento internacional de capitales. Francia tiene un saldo acreedor de importancia en su balance de pagos, y no puede ser cubierto más que por la importación de oro, de mercancías o de títulos; del mismo modo que los países que tienen saldo deudor no pueden pagarlo más que exportando oro, de mercancías o de títulos. España no debe estar ausente de este gran centro de contratación, y los beneficios que para nuestra economía nuestra moneda y nuestro mercado de capitales traería una política en ese sentido orientada no hace falta demostrarlos.

(De A B C).

Interesantes manifestaciones del Ministro de Hacienda

LA COTIZACION DE LOS VALORES DE ESTADO EN LAS BOLSAS EXTRANJERAS

La importancia de los problemas del cambio en estos momentos, las sugerencias que aparecen acerca de los tipos de descuento, así como de la cotización de nuestros valores en el extranjero, nos han movido a solicitar del ministro de Hacienda una opinión un juicio, una orientación de Gobierno sobre estas cuestiones de tan alto interés nacional.

El Sr. Argüelles, atentamente, nos ha complacido. Sus manifestaciones son claras y concretas, y, a nuestro juicio, revelan un criterio que será aplicado con prontitud.

He aquí sus palabras, que hemos procurado recoger con toda exactitud y que responden a las preguntas que formulamos:

LAS FACILIDADES CREDITICIAS

—¿...?

—Es del mayor interés seguir atentamente la marcha del mercado de capitales y su obligada relación con los tipos de interés en el interior y en el exterior.

Es un hecho que, como consecuencia de la política de descuento que en España se viene siguiendo desde hace algunos años y del trato diferencial concedido a las últimas emisiones, las facilidades crediticias pueden ser excesivas en determinados momentos y aumentar la inflación producida de un modo directo por el Estado con sus excesivas emisiones. Todas las grandes crisis monetarias han tenido la misma causa: gastar más de lo que se podía, causando un daño por su repercusión en la moneda, contribuyendo, aunque parezca paradójico, en muchos casos al encarecimiento, ya que esas facilidades de crédito permiten la retención y almacenamiento de productos agrícolas, retirándolos del mercado, y que este caso se ha dado y se está dando en nuestro país es evidente, y que las carteras de papel de

crédito, aunque con la rúbrica de efectos de comercio, aumentan sin cesar, facilitando una especulación que trae las consecuencias aludidas.

También es notorio que la capacidad del ahorro español se viene excediendo desde hace algunos años merced a esas facilidades que nuestro régimen de descuento proporciona, y que la mayor parte de las emisiones del Estado las cubre en último término el Banco de España, y muchas que no son del Estado también. Habrá, pues, que reconocer que una situación semejante dista mucho de poderse estimar normal, constituyendo más bien un estado patológico que exige atención y estudio de los medios para ponerle término.

INCONVENIENTES DE NUESTRO AISLAMIENTO

—¿...?

—En cualquier país el procedimiento es sencillo. Las variaciones constantes del tipo de descuento, según demandan las circunstancias, descongestionan o atraen, el nivel se restablece fácilmente y la situación recobra su estado de equilibrio; pero en España el problema es más complejo, por el aislamiento en que vive nuestro mercado de valores y, sobre todo, por la falta de intercambio y arbitraje con los principales mercados del mundo. El concepto de aislamiento no es del todo exacto porque nuestros mercados bursátiles no están aislados de un modo absoluto, ya que cotizan valores de carácter internacional, es decir, valores que drenan constantemente nuestros capitales cuando más falta nos hacen, y, en cambio, nos falta la contrapartida, puede decirse que en absoluto, ya que son contadísimos y de mercado ridículo, por su volumen, los valores españoles que se inscriben en las listas de los mercados del mundo. Y esta situación, cuyo reflejo en la estimación de la peseta no necesito encarecer, no debe continuar. Hay que romper el cerco. España no puede ser una excepción, y los signos de crédito

La nacionalidad de las Compañías de Seguros

Por un Real decreto del Ministerio de Trabajo y Previsión de 28 de marzo se ha declarado sin efecto el de 27 de diciembre de 1929 sobre nacionalidad de las Compañías de seguros.

Como fundamento de esa derogación se dice, en primer término, en la exposición del reciente Real decreto, que no es prudente estorbar la iniciativa privada o social con disposiciones que atajen el libre desarrollo de una Empresa legalmente establecida al amparo de los preceptos contenidos en las leyes generales del país y en las especiales que atañen al objeto de su funcionamiento.

Banca y Bolsa

Commemoración del Centenario de la Bolsa de Madrid

Para solemnizar la fundación de la Bolsa de Madrid en 10 de septiembre de 1831, el Ilustre Colegio de Agentes de Cambio y Bolsa abre un concurso para premiar una obra sobre el siguiente tema:

Ventajas que reportó al interés público la fundación de la Bolsa de Madrid en 1831, y su beneficiosa reglamentación por la ley de 10 de septiembre del mismo año. Desenvolvimiento histórico de sus principios hasta el Derecho vigente en el momento actual. Ventajas de la contratación oficial, así como de la limitación de los intermediarios oficiales.

El plazo terminará el día 31 de marzo de 1931.

El autor de la obra que resultare premiada obtendrá diez mil pesetas en metálico y doscientos cincuenta ejemplares de ella.

Las monografías no podrán exceder de la extensión equivalente a un libro de trescientas páginas, impresas en planas de treinta y siete líneas, de veintidós ceros, letra del cuerpo diez en el texto, y del ocho en las notas.

El autor del trabajo premiado conservará su propiedad literaria, reservándose la Corporación, como administradora, derecho de acordar, respecto a la impresión de una edición especial, lo que estimare conveniente.

El Tribunal encargado de emitir juicio acerca de las obras que se presente, a este concurso estará constituido por las siguientes personalidades: Presidente, el de la Real Academia de Jurisprudencia, y Vocales, un académico de la de Ciencias Morales y Políticas; un académico de la de la Historia, libremente designados por ellas; el decano del Colegio de Abogados; el profesor de Derecho mercantil de la Universidad de Madrid, y los dos letrados asesores del Colegio de Agentes de Cambio y Bolsa.

Bonos en Bolsa

Han sido admitidos a la cotización oficial de la Bolsa de Madrid, como efectos públicos, los 104.000 bonos Exposición Internacional emitidos por el Banco de Crédito Local de España, de 500 pesetas nominales, al 6 por 100, y amortizables en treinta y cinco años, a partir de 1930.

UNION ELECTRICA MADRILEÑA

Por acuerdo del Consejo de Administración de esta Compañía se convoca a Junta general ordinaria de señores accionistas para el día 29 del mes de abril, a las doce de la mañana, en el domicilio social, Avenida del Conde de Peñalver, número 25, bajo el orden del día siguiente:

Primero.—Memoria, Balance y cuenta de Ganancias y Pérdidas correspondientes al ejercicio de 1929, y su aprobación.

Segundo.—Distribución de beneficios.

Tercero.—Reorganización del Consejo.

Se recuerda a los señores accionistas lo prescrito en los artículos 16, 17 y 43 de los Estatutos.

Madrid, 10 de abril de 1930.—
Valentín Ruiz Senen, Consejero y Director Gerente.

Innovaciones en la práctica bancaria

Al notorio progreso que se nota en la Banca española ha de contribuir, indudablemente, el acuerdo con que tienen convenido proceder en los asuntos de interés común el Banco Hispano Americano, el de Bilbao, el de Urquijo, el de Vizcaya y el Español de Crédito.

Parece que entre ellos se establecerá el acuerdo de llevar un registro de los créditos concedidos, con objeto de apreciar la situación del cliente en el momento en que solicite que se abra alguno.

Se piensa asimismo en introducir la práctica inglesa de deshacer el descuento de una letra con devolución de los intereses no corridos, así como la de que se admita el endoso en blanco para el descuento de efectos en el Banco de España.

Cámara de compensación bancaria de Madrid

Movimiento general del mes de marzo de 1930 (débitos y créditos acumulados).

Pesetas.

Banco Urquijo	302.538.867,69
Intern. Banking	307.393.525,12
Germ. de A. de Sur.....	44.139.161,42
Anglo-South Amer	137.154.659,30
Hispano Americano	722.206.064,18
E. de Crédito	361.613.917,48
E. R. Plata	53.988.115,38
Sáinz	134.202.873,28
C. Lyonnais	64.609.836,18
Alemán Trans.	146.147.226,43
Lazar Brothers & C.º.....	202.875.795,64
Bilbao	195.023.029,01
Vizcaya	125.887.593,36
Internacional de Industria y Comercio	96.307.100,27
Exterior de España	77.390.479,23
Central	68.904.818,95
Calamarte	41.398.438,63
Cataluña	35.508.591,69
Aragón	13.060.504,63
Avila	7.978.601,28
Popular de los Previsores del Porvenir	7.332.406,31
Guipuzcoano (16 días)	5.234.960,94
Zaragozano	3.528.188,56
Corrales Hermanos	3.047.148,69
Gegrorio Cano y C.ª.....	2.647.565,80

Total, pesetas 3.160.119.467,59

Días, 25; media diaria, 126.404.778,73
Efectos presentados, 44.453, por pesetas 1.580.059.734,75.

Las oscilaciones del cambio de la peseta

En la Facultad de Ciencias de Zaragoza ha disertado sobre «Las oscilaciones del cambio de la peseta» el catedrático de la Universidad de Santiago Sr. Fernández Baños.

Hizo una exposición objetiva de los hechos y de los resultados indiscutibles en el campo de la realidad. Llamó la atención sobre la correspondencia y paralelismo que en la actualidad existe entre el cambio y el nivel relativo de los precios, la incesante salida de oro de España para pagar los compromisos del Gobierno y el peligro de una paralización en los gastos de Fomento, en cuanto afectan a la reconstrucción nacional.

El conferenciante fué muy aplaudido.

Nuevo agente

Ha tomado posesión de su cargo de agente de Cambio y Bolsa de Barcelona D. Antonio Basols.

EDIT. ELÉXPURU, HNOS. S. A. - BILBAO - IMPRENTA-LITOGRAFIA LIBROS RAYADOS

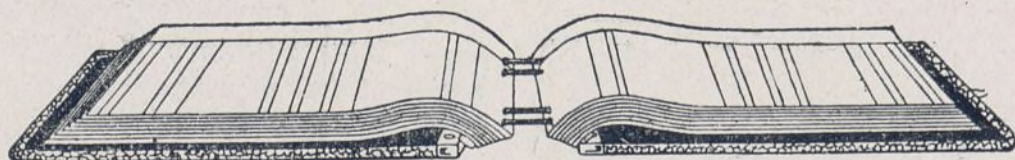

Especialidad: Libros y carpetas de hojas cambiabiles marca EME. - - Ediciones de obras
Pidanse catalogos Alameda de Mazarredo, 16. Bilbao Teléfono 1487

La ordenación económica y financiera

Para el ordenamiento que se propone ultimar el Gobierno en los asuntos públicos de orden económico y financiero, ha estimado que necesita el Ministerio de Hacienda que su aquiescencia expresa sea requisito indispensable siempre que por las Diputaciones, Ayuntamientos y cualquiera otra clase de organismos oficiales se hayan de realizar apelaciones u otros gravámenes directos o indirectos al contribuyente o disponer del patrimonio fijo acumulado. También se requiere que exclusivamente radique en él la facultad de intervenir las funciones de las entidades creadas por la Administración para efectuar servicios cuyos gastos se satisfacen total o parcialmente por medio de subvenciones concedidas con cargo al Presupuesto del Estado, y de igual modo es preciso que aquellas entidades que tienen concedido el aval del Estado para sus empréstitos queden sujetas a la necesaria intervención para compulsar cuál sea su solvencia y el grado de responsabilidad efectiva que pueda alcanzar al Estado mismo.

Por estas razones se ha dictado por la Presidencia del Consejo de Ministros en 2 del actual un Real decreto, cuyas disposiciones son las siguientes:

Las Diputaciones provinciales, los Ayuntamientos y todo organismo oficial con personalidad propia, no podrán contratar ningún empréstito con Bancos, banqueros o por suscripción pública, ni enajenar sus bienes patrimoniales sin obtener la previa conformidad del Ministerio de Hacienda, aparte del cumplimiento de los demás requisitos que señalan las disposiciones vigentes.

A tal efecto se le someterán los proyectos completos que formulen para dichos fines.

Si en el término de un mes no expresara el Ministerio su oposición, se entenderá concedida la autorización demandada.

Los presupuestos municipales serán aprobados en lo sucesivo por los Delegados de Hacienda, aunque no hayan sido objeto de reclamaciones.

Los organismos creados por la ley o por disposiciones de la Administración que hayan creado tasas o establecido imposiciones que directa o indirectamente graven al contribuyente o sus actos, darán cuenta al Ministerio de Hacienda de sus ingresos por tales conceptos, detallando la cuantía de los mismos en el último ejercicio económico y la inversión que se le haya dado, así como los tipos y tarifas que rijan, acerca de todo lo cual resolverá el Ministro de Hacienda si procede o no que subsistan, quedando además prohibido para lo sucesivo nuevas imposiciones o modificaciones en las existentes, sin que el propio Ministro lo autorice de modo expreso.

Toda Comisión u organismo dependiente de la Administración Central del Estado cuyos gastos se satisfagan

mediante los ingresos que obtengan por tasas que tengan establecidas o por imposiciones a los contribuyentes en general o a alguna clase determinada en los mismos, estará en lo sucesivo intervenido por un Delegado de la Intervención general del Estado, por conducto de la cual habrá de rendir cuentas al Tribunal de las del Reino.

Las entidades que hayan obtenido concesiones del aval del Estado para sus empréstitos, quedan obligadas a poner en conocimiento del Ministro de Hacienda todos los actos de su gestión por medio de las cuentas correspondientes. El Ministro de Hacienda podrá disponer en todo momento que se compruebe la subsistencia o integridad de las garantías principales constituidas para la seguridad de los acreedores.

El Banco de Crédito Local de España

Se ha celebrado la Junta general de accionistas del Banco de Crédito Local de España, entando representadas en ella 38.585 acciones de las 50.000 que integran el capital del Banco.

El gobernador, D. Luis Rodríguez de Viguri, pronunció un importante discurso, dando también cuenta del ejercicio último que se detalla ampliamente en la Memoria.

Después de un efusivo saludo a los diversos elementos que integran el capital social, dijo el Sr. Rodríguez de Viguri lo que sigue:

El Balance del Banco

«Afortunadamente, cuanto habéis podido comprobar en la documentada Memoria, en el Balance y en los datos y anexos que les acompañan, debe de ser para todos, administradores, accionistas y personal del Banco, motivo de honda satisfacción, puesto que el ejercicio que acaba de finalizar acredita el progreso y desarrollo de la Institución. Bastaría tener en cuenta la progresión creciente del dividendo obtenido por las acciones, que del 4 por 100 durante el ejercicio de 1926, pasando por el 7 por 100 en 1927 y por el 8 en el siguiente ejercicio, llega hoy, en la propuesta que se os va a someter, al 10 por 100; al mismo tiempo que, iniciado ya en el anterior ejercicio el pago de su participación estatutaria las Corporaciones prestafarías en cuantía de 482.616,80 pesetas, asciende en el último dicha participación, según la distribución aprobada por el Consejo de Administración a 744.736,60 pesetas, lo que supone devolver a dichas Corporaciones algo más del 5 y medio por 100 de la cantidad que por intereses de los préstamos recibidos han satisfecho durante el ejercicio de 1929.

Y no debe olvidarse que, en caso de ser aprobada por la Junta general la propuesta de distribución de beneficios, la reserva estatutaria pasará este año a la cifra de pesetas 620.118,23, que, con la de 1.250.020

El Ministerio de Hacienda tendrá una representación en todo organismo oficial subvencionado con fondos del Erario público para realizar sus fines especiales, y sus planes, presupuesto y proyectos serán además intervenidos por un Delegado de la Intervención general de la Administración del Estado, al cual será preceptivo oír antes de que en ellos recaiga acuerdo y se eleven al Ministerio respectivo para su aprobación.

Los Ministerios a quienes afecten los planes de obras y presupuestos de un organismo subvencionado con fondo del Estado, los remitirán, antes de aprobarlos, al Ministerio de Hacienda para que en ellos informe la Dirección general del Tesoro público, acerca de la conveniencia de utilizar el crédito para la realización de los mismos planes, y la Intervención general de la Administración del Estado, en cuanto a los demás aspectos económicos del presupuesto en que aquellos planes se incluyan.

propuesta previsora para liberación de acciones hará ascender el capital desembasado y las reservas a la suma de 8.120.118,23 pesetas, siendo esta cantidad, como más detalladamente expondré después, una de las más importantes garantías que el Banco puede ofrecer.

Puntualidad de las Corporaciones en el pago de trimestres.

«Un dato merece también ser apuntado a vuestra consideración, pues acredita, además de la prudente y acertada administración del Banco, la seriedad con que han cumplido las Corporaciones sus compromisos. A 14.782.519 pesetas ascendió la cantidad que por intereses y amortización se contrajo durante el año 1929 a nuestro favor, y tan sólo un pequeño resto insignificante (4.108,7 pesetas) faltaba por ingresar en nuestras cajas al terminar el ejercicio. Y esta puntualidad con que las Corporaciones han venido atendiendo sus obligaciones continúa durante los meses transcurridos del año en curso; básteme decir que los vencimientos del mes de enero sólo una Corporación ha demorado el pago por cantidad de 13.130,05 pesetas; de mes correspondiente a siete corporaciones en las que el pago de intereses y amortización trimestral debía ser efectuada en la primera quincena del mes corriente, el día 29 habían hecho el pago 75 Corporaciones, restando tan sólo siete, que habían incurrido en demora no superior a quince días.

Son estos datos bien elocuentes por sí mismos para acreditar la firme base sobre la que nuestras operaciones están concertadas, coincidiendo, para agudizar su interés, con el cambio que, como consecuencia de los acontecimientos políticos, han experimentado en su composición los organismos locales, y que no ha supuesto ciertamente disminución en el interés con que siguen demandando de nosotros ampliación de operaciones y concesión de nuevos préstamos.»

El crédito local en España y en el Extranjero.

«No debe sorprender el fenómeno a quienes consideren atentamente la situación de la vida local española, especialmente en los pequeños Municipios, deseosos de mejorar sus servicios vitales, implantando hasta en los más apartados rincones de nuestra patria las mejoras que la civilización y el progreso técnico imponen a la vida, y que de tal modo pueden contribuir a la transformación económica de nuestro suelo. Llevar al pequeño Municipio el mejoramiento cultural e higiénico que la construcción de escuelas, los abastecimientos de aguas, las instalaciones de alcantarillado, la erección de mataderos, de mercados, etcétera, supone, representa algo más que una contribución al mejoramiento de la vida: es dar posibilidades, haciéndola amable en las pequeñas localidades, a la resolución de un problema que con razón preocupa hoy a todos los economistas: el absentismo, que despuebla los campos y agrava con el espectro del paro forzoso la cuestión social en las grandes urbes.

Esta labor, que en otros países viene realizándose con el auxilio de entidades similares a la nuestra —el Crédit Foncier, en su sección comunal, en Francia, y el Crédito Comunal, en Bélgica—, es la que corresponde al Banco de Crédito Local de España que en pocos años ha logrado realizar tan gran volumen de operaciones y una misión de importancia y transcendencia tan considerables como la que se desprende de los datos y cifras consignados en la Memoria y en el Balance sometidos a vuestra consideración. Es un hecho muy elocuente y muy digno de ser tenido en cuenta para el estudio de estas cuestiones el de que el Crédit Foncier, en sus sesenta y cinco años de existencia, durante los cuales su sección comunal ha rebasado los diez mil millones de operaciones, ha atravesado incólume las conmociones de todo género (guerras, cambios de régimen, agitaciones políticas intensísimas) sufridas por la nación vecina.»

La prudencia del Banco.

«No hay, pues, motivo alguno de preocupación para el ejercicio actual, comenzado bajo tan favorables auspicios; pero un deber de prudencia y de previsión impone, sin embargo, a todos extremar más, si cabe, durante su transcurso, el rigor en la aceptación de operaciones, teniendo en cuenta circunstancias de nuestra economía nacional, y aun de la mundial, influidas por una corriente de contracción de negocios en todos los mercados, que determina la baja de casi todos los valores habitualmente cotizados en las Bolsas españolas.

No podrían sustraerse a esta general corriente nuestras Cédulas; pero es conveniente nos detengamos un momento a considerar las características de un valor cotizado hoy indudablemente por bajo del que debería ser su real valor.»

Las Cédulas y sus garantías.

«Dejemos aparte para ello lo relativo a los 105 millones de Cédulas interprovinciales en circulación, así como los 52 millones de Bonos Exposición Internacional, ya que la obligación contraída por el Estado de

consignar en sus presupuestos y entregar directamente al Banco las cantidades necesarias para el pago de los intereses y amortización de estas dos clases de valores, y la garantía general de todos los ingresos de las Corporaciones interesadas, hacen de ello títulos de Deuda pública de insuperable solidez.

Quiero referirme, particularmente, a las Cédulas de Crédito Local, emitidas como compensación a los préstamos concedidos directamente a las Corporaciones, y cuyo valor ascendía, en el comienzo del año 1930, a 164.805.000 psetas.

Su principal garantía estriba en la responsabilidad de los organismos locales, especialmente Municipios, responsabilidad cuya efectividad descansa no sólo en que, con arreglo a los Estatutos, se ha cuidado escrupulosamente de que jamás exceda la anualidad, comprensiva de intereses y amortización, del 25 por 100 del producto real del presupuesto de ingresos, descontadas siempre del mismo todas las cargas que pudieran pesar sobre la Corporación de que se trate; sino en que los contratos, cuidadosamente estudiados y revestidos de todas las formalidades jurídicas, tienen carácter ejecutivo que permite exigir por la vía de apremio la percepción de lo que al Banco sea debido, sustituirse al Ayuntamiento para la recaudación de los arbitrios aceptados especialmente como garantías y considerar como depósito, con todas las consecuencias legales de este concepto derivadas, el producto de aquéllos hasta que la Corporación esté al corriente en sus pagos al Banco.

En realidad, de los préstamos hechos tendríamos aún que deducir un importante número en que, sobre estas garantías, figuran depositadas en nuestras cajas láminas de Propios, títulos de las Deudas perpetua y amortizable y valores de Compañías ferroviarias. Más de 19 millones en láminas de Propios están afectos a préstamos, con autorización para que el Banco proceda a su canje por títulos de la Deuda del Estado.

La solidez de todas las garantías indicadas, el constante precedente de las facilidades con que han sido satisfechos los vencimientos de los préstamos, reproductivos e incrementadores de los ingresos municipales, ya que con casi todos se han alumbrado nuevos veneros de riqueza a la colectividad, hacen de la Cédula de Crédito Local un valor inestimable, aunque, como es natural, susceptible de ser afectado por la situación del mercado, que no hemos de olvidar al condicionar el ritmo de las emisiones y de los préstamos futuros, ya desde el año anterior reducidos a las finalidades más reproductivas de la vida local.»

La relación de las Cédulas con el capital Banco.

«Afecta a la solidez de toda Cédula emitida en las condiciones en que por sus Estatutos lo hacen el Banco, no tan sólo las garantías de las operaciones a las que sirve de compensación, sino su relación con el capital social, que ha de cubrir la merma que una desgraciada contingencia pudiera acarrear. En ese sentido también no puede ser más favorable la situación de nuestro título representativo. Institución de tan sólido arraigo, de más de medio siglo

de existencia, como el Banco Hipotecario, ha llegado a tener en circulación 1.100 millones de Cédulas, con un capital que, con las reservas, asciende a 64 millones, en relación con aquéllas, por tanto, poco superior al 5 y medio por 100. En menos de cinco años de existencia, nosotros ofrecemos hoy un capital desembolsado y unas reservas que están con nuestras Cédulas de Crédito Local emitidas en una proporción del 4 y medio por 100. Para que pueda tenerse en cuenta la importancia de este coeficiente, bástese recordar que en 1925 la Caja de Crédito Comunal Belga no llegaba al 4 por 100. Claro que, aun así, estamos muy lejos de alcanzar aquella proporción que el Crédit Foncier ostenta mayor del 10 por 100 de relación entre capital, reservas y obligaciones emitidas. Aun estando lejos de ella, hemos de esperar que nuestros esfuerzos han de permitir mejorar en años sucesivos la satisfactoria proporción que hoy ofrece nuestro balance convencidos de que ello ha de influir en la mejora de un valor que con tanta aceptación ha sido recibido por el ahorro nacional.»

Las obras municipales y el Banco.

«Por último, no quiero dejar de hacer notar la paulatina disminución que, a partir del ejercicio de 1927, van experimentando las operaciones en que el Banco se encargó de la realización de obras que le eran adjudicadas. Tiende el Banco, y ha de proseguir en este camino, a limitar su intervención, a facilitar a las Corporaciones las cantidades que precisen, sin contraer compromisos que obliguen a contar personal técnico abundante y con problemas beneficios. A este apartamiento de la función constructora responde también, inspirándose en un criterio de austeridad que estamos seguros ha de ser recibido con aplauso por la opinión pública, la modificación de los Estatutos en el sentido que se propone a la Junta general extraordinaria de este organismo, cuyo brillante desenvolvimiento en su primer quinquenio de vida, alcanzando vitalidad insospechada, permite, no para reposar, sino para consolidar la ingente labor realizada, hacer un alto en la ascensión, dando tiempo a que fructifique en la vida local la obra por el Banco sembrada en ella.»

Dada cuenta de la Memoria y Balance correspondientes al ejercicio de 1929, fueron aprobados por unanimidad ambos documentos, haciendo después uso de la palabra los señores alcalde de Valencia y D. Eduardo María Buxaderas.

El primero de ellos, en nombre de las Corporaciones accionistas, hizo constar su viva satisfacción por los resultados del ejercicio social, reflejados en la Memoria y en el Balance; comentó con vivo elogio la actuación toda del Banco y su influencia en el progreso y desarrollo de la vida local, expresando la absoluta confianza que a las Corporaciones merece la Institución y su fe en el futuro desenvolvimiento de la misma para dar cima a la importante misión que le corresponde realizar. Felicitó fusiivamente al señor gobernador por sus manifestaciones e indicó cuánto bueno esperan las Corporaciones de la actuación al frente del Banco de una personalidad tan relevante y de tan destacados merecimientos como el Sr. Rodríguez de Viguri.

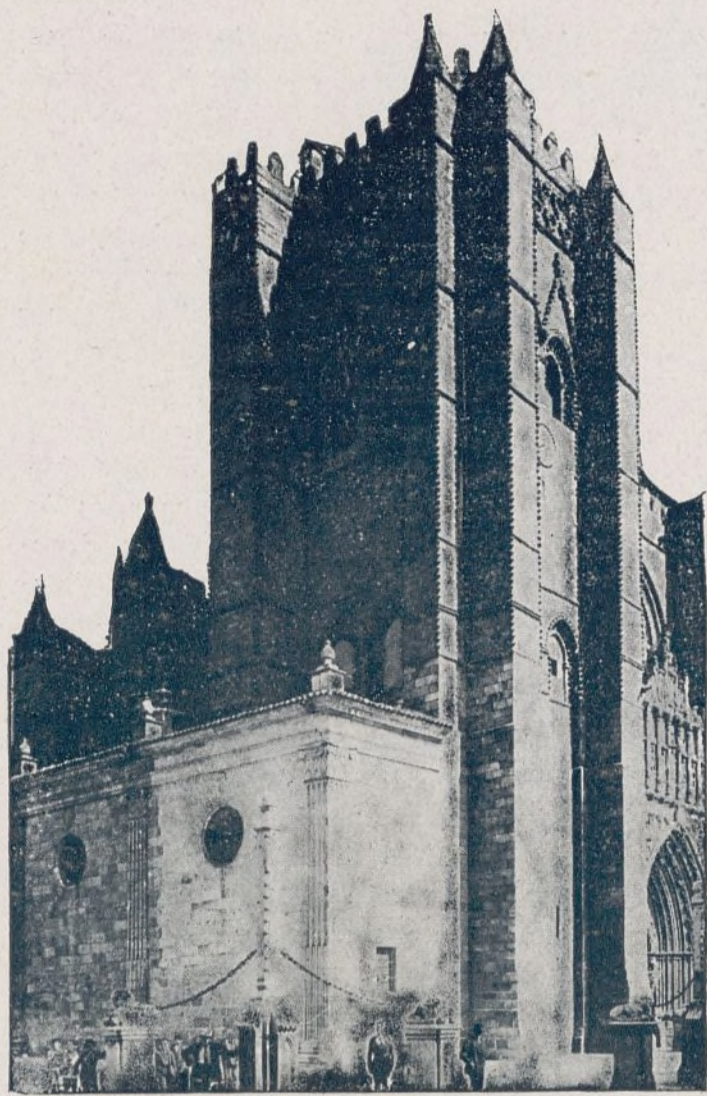

Torre de la Catedral.

PAGINAS DE TURISMO

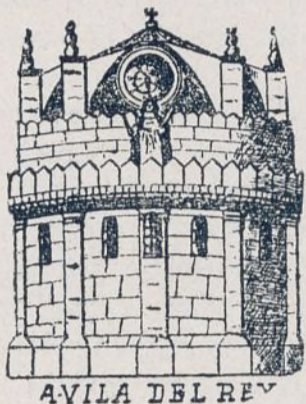

AVILA DEL REY

AVILA

Ciudad de las murallas
medievales, únicas en el
mundo

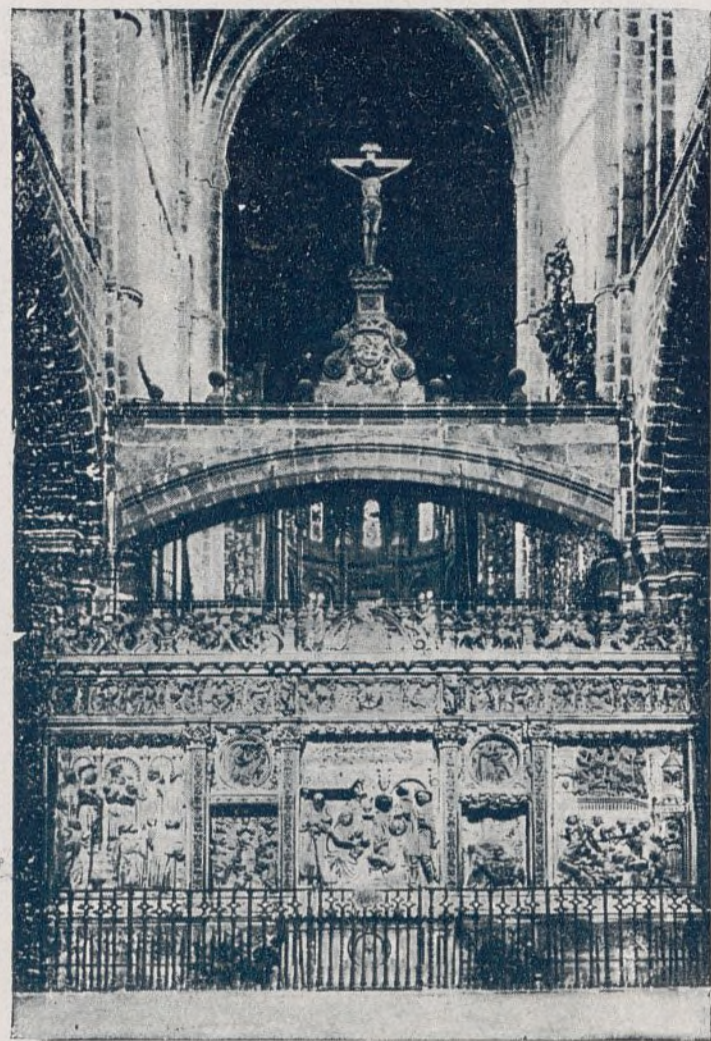

Catedral: Altar de los Reyes.

EL carácter de la ciudad abulense no se recuerda únicamente en sus históricas murallas, en los vetustos restos de sus palacios, en sus viejos templos y calles tortuosas. Se conserva también en los espíritus y flota en el ambiente, con aromas de religiosidad y misticismo.

No encontraréis allí infanzones y caballeros de espada en cinto, émulos en sus hazañas de los de la Tabla Redonda. Pero sí encontraréis gentes hidalgas y buenas, prudentes y reflexivas; digna representación del austero pueblo castellano, émulas en virtud, en piedad y en nobleza de sus antepasados. En sus calles se ven con frecuencia las extrañas y simpáticas figuras de los campesinos de ceñido calzón y de las mujeres de refajos de colorines, que son un encanto para el turista extranjero y para los fotógrafos de afición.

La vida moderna no ofrece en Avila más señales que las del progreso de su cultura. La limpieza de sus calles y el aspecto cuidado de sus remozadas casitas.

Un conocido refrán dice: «Avila, cantos y Santos». Es, en efecto, Avila verdadera tierra de Santos, pues en la capital y en la provincia nacieron o murieron no pocos santos, venerables y beatos; y como tal, es un pueblo eminentemente religioso.

Lo pregonan sus docenas de iglesias, conventos y ermitas, de gran belleza en su mayoría, de venerable ancianidad muchas



Puerta de San Vicente.

de ellas. Y este espíritu pío de los abulenses contribuye a su carácter, a formar el sello especial de su vida y de su ambiente.

Como recreo para los ojos, ofrece Avila al visitante el encanto de un paisaje bello y sencillo, de augusta serenidad. La ciudad murada se levanta en la meseta de una elevada colina, el cerro llamado del Cestaño, que forma parte de la sierra de Malagón, desprendida de la cordillera del Guadarrama. En las faldas del Sur y de Oriente se extienden, como ejército en guerrilla, los barrios de Santiago, San Nicolás y las Vacas, y luego la llanura, soleada y ale-

gre, en la cual marcan verdés derroteros con los árboles que los sombrean, el curso del río Adaja, el del Grajal o Río Chico, su afluente, y dos carreteras. La linda alameda de Calderón de la Barca situada a extramuros, es como un gran balcón sobre el hermoso panorama del valle.

* * *

La nota más característica de Avila constituyenla sus venerables murallas. Es lo primero que desea ver y admirar el viajero, no ya por lo raro que resultan en nuestra época estos recintos murados, sino por el gran interés que da a las murallas abulenses su antigüedad. Digna de notar es, asimismo, su perfecta conservación.

Las injurias del tiempo no han podido abatir la fortaleza de aquellos muros, que se conservan perfectamente con sus ligeras y graciosas almenas y sus elegantes torreonnes de forma circular.

La construcción de las murallas abulenses, según recuerda el historiador Carramolino, comenzó el 3 de mayo del año 1100. Después de la última reconquista de la ciudad, el Rey Alfonso V decidió repoblar el territorio de Avila, y al efecto hizo venir de Asturias, León, Burgos y Galicia a buen número de caballeros, con sus familias y vasallos. Con el repoblador asturiano Fernán López de Trillo vinieron también con él «600 carrós que carrejaban hie-

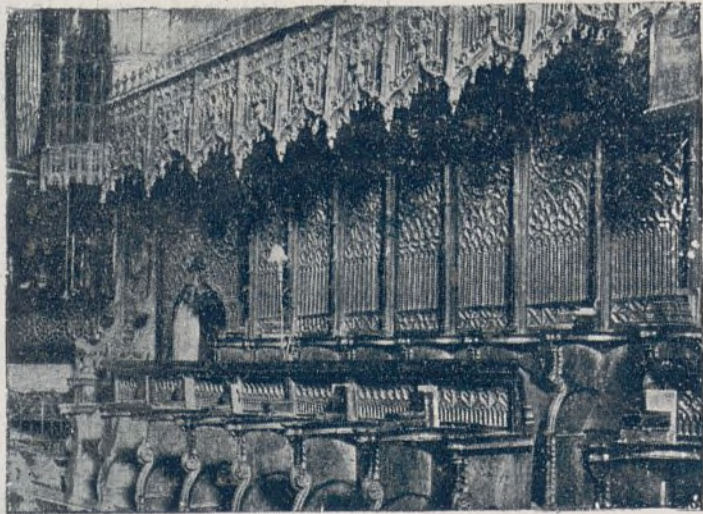

Santo Tomás: Sillería del Coro.

AVILA

Estación veraniega
Temperatura agradable - Clima de altura a 1.133 metros
Esplendidos valles y sierras - - -



Plaza, y al fondo el Ayuntamiento.





Vista de Avila con sus murallas.

ro, acero y balestones». Del gobierno de Avila encargó el Soberano al conde de Ramón de Borgoña, casado con doña Urraca, hija de Alfonso VI y de su segunda mujer, doña Constanza.

* * *

Con sus murallas, sus viejos templos y sus históricos edificios, donde tuvieron sus hogares guerreros de ilustre linaje, es Avila como un hermoso poema de labrada piedra, en cuyas viriles estrofas canta la Historia su grandeza y sus primores el Arte. En ese espléndido poema, en el que se enlazan la sobriedad un poco tosca del arte románico con las sencillas filigranas del gótico primitivo, es acaso la estrofa más bella y vigorosa la Catedral abulense.

La primitiva fábrica del templo es casi contemporánea de las murallas. Comenzó a construirse en la misma época del Rey Alfonso VI, hacia el año 1091, y fué dedicado al Salvador. Era el tercer templo que con esta advocación se edificaba en Avila. El primero fué una modesta ermita; del segundo se dice que fué mandado construir por el conde de Castilla Fernán González. El historiador Carramolino cuenta que dirigió las obras de la catedral el maestro Alvaro García, natural de Estella.

Es la catedral un monumento bellissimo, de no grandes dimensiones, pero de singular disposición y mucho carácter. Con sus muros y torres almenados, unidos al ábside, ya descrito en su parte exterior, tiene aspecto de verdadera fortaleza, y esto le da gran originalidad entre las construcciones análogas del siglo XII.

La parte más considerable de la hermosa fábrica procede de esta época. En otra parte de la construcción, hecha en el siglo XIV, se altera grandemente el estilo románico primitivo; mézclase a él el arte gótico, cambiando el aspecto del interesante monumento, aunque embelleciéndolo, y no deja de aparecer alguna vez el pesado estilo barroco, con detalles de ornamentación deplorable. El renacimiento dejó también las huellas de su gracia y de su esplendor en algunos bellísimos altares y en el hermoso coro. Con todo, y a pesar del tiempo transcurrido, la noble fábrica quedó sin terminar. Aún está sin construir una de las torres: la del Suroeste, y es lástima que no se complete monumento tan original y característico.

La capilla mayor, cerrada, como el coro, con magnífica y elegante verja de bronce dorado, es de grandiosas proporciones. Recibe luz por 16 ventanales de redondos arcos, adornados con capiteles de artístico festón, sobre esbeltas columnillas. Cierran con los ventanales vidrieras de colores de artístico efecto.

El retablo, soberbio, fué construido en

la época de los Reyes Católicos. Formarlo tres cuerpos, y en sus rectángulos se admira pinturas de Juan de Borgoña, Pedro Berruguete y Santa Cruz, representando a los Evangelistas San Pedro y San Pablo, la Adoración, la Transfiguración del Señor y otras escenas religiosas. Las molduras de los cuadros están ricamente esculpidas en estilo gótico y del renacimiento.

En las grandes pilastras que cierran la entrada de la capilla llaman la atención dos soberbios altares de alabastro: los de San Segundo y Santa Catalina. Rodean las pilastras, en buena parte, bajorrelieves de alabastro, toscamente tallados, pero de bello efecto y muy característico.

El coro, de estilo renacimiento, es también magnífico. En las dos grandes pilastras que lo limitan, paralelas a las ante-

rioras se admiran dos elegantes púlpitos de hierro forjado y repujado, de estilo gótico y notabilísimo el del lado de la Epístola, y de renacimiento el otro. Este último, de exquisito arte, se atribuye a Berruguete.

En las otras naves se alzan lindas capillas, como las de la Concepción, San Nicolás, San Miguel y San Blas. Las más notables son las capillas semicirculares del presbiterio, sobre cuyas bóvedas se levanta la guerrera plataforma de los ábsides. En varias hay esculturas dignas de atención, como un magnífico Cristo de alabastro. Alguna se atribuye al famoso Gregorio Hernández.

La basilica de San Vicente.

La joya artística quizá más interesante y



Arco del Rastro.

Gran Hotel Inglés

(Frente a la Catedral)

Completamente reformado. Cuartos de baño, calefacción, agua corriente, caliente y fría en todas las habitaciones.

Restaurant On parle française

bella de Avila es la antigua basílica de los Santos mártires Vicente, Sabina y Criseta, generalmente denominada con el nombre del primero.

Se levanta la basílica a expensas de la ciudad, al pie de una gran escarpadura de la sierra, que en lo antiguo se llamó el Berrocal, y donde se consumó el martirio de aquellos Santos. Esto trae a cuento la piadosa tradición que se supone dió origen al templo primitivo.

La traza del mismo es elegantísima y majestuosa, siendo detalle de belleza el raro color de la piedra. La planta, en forma de cruz latina, es simétrica. La nave central, ancha y hermosa, está separada por elegantes y fuertes pilares de las laterales. Una verja corta las naves y forma el coro en los pilares inmediatos al crucero. Las tribunas altas de la nave central son de bello efecto.

* * *

Otros monumentos de gran interés e importancia posee Avila, figurando entre ellos, en lugar preeminente, el Convento de Santo Tomás, de singulares méritos y de gran riqueza y arte. La casa de la Santa, o sea el convento de Carmelitas descalzas, edificado en el mismo lugar que ocupó la noble casa donde nació Santa Teresa de Jesús.

El convento de la Encarnación donde pronunció sus votos la insigne Doctora y en el que se visita su celda convertida hoy en capilla. También se muestran infinitas reliquias de la Santa.

Avila, estación de verano.

El abolengo de Avila como estación veraniega es casi tan rancio como las ejecutorias de sus históricos monumentos. Es además de regia prosapia. Bien sabido es que la insigne Reina Isabel la Católica eligió la tranquilidad y apacible ciudad para pasar en ella temporadas de descanso durante el estío. En el bello palacio unido al convento de Santo Tomás pasó, con su esposo, dos veranos consecutivos.

En la época moderna otra augusta señora renovó los regios timbres del veraneo abulense. La Reina Isabel II pasó una temporada, hacia su verano de 1865, en la ciudad bien amada de Isabel la Católica.

Avila continúa manteniendo sus preeminencias como estación veraniega. Entre las poblaciones del interior es siempre una de las más favorecidas por la emigración estival. Con su clima suave y sano, su ambiente puro y fresco, el aire oxigenado de las montañas que la rodean en ancho anfiteatro, su calma, jamás turbada por el ruido de las mundanas fiestas, brinda a los emigrantes del verano el más sosegado y encantador retiro.

Las condiciones de Avila como estación de verano son verdaderamente excepcionales. Atendiendo a las cualidades climatológicas, la provincia abulense se divide en tres zonas: la fría, al Norte; la templada, que corresponde a la sierra de Gredos y parte limítrofe de Cáceres, y la intermedia o fría templada, que comprende la capital y parte llana de la provincia. Esta zona, que es la más favorable, es toda de clima seco, las lluvias son en ella menos frecuentes. Al mismo tiempo, enclavada Avila en el cerro Castaño, que es el más elevado de la llamada sierra de Avila, se encuentra a una altura de más de 1.100 metros sobre el nivel del mar (algunos lo elevan a 1.522 metros, mientras que sólo conceden 1.383 metros al cerro Gloria, que parece ser el más elevado). A esto debe Avila su ambiente puro y oxigenado. Delante de ella se extiende en amplio anfiteatro los 62 kilómetros de la sierra de Avila, que envía a la capital los efluvios de salud de sus pinares y de sus nieves.

Excursiones.

Los pueblos de la provincia son ricos en naturaleza y en historia y merecen ser visitados. Arévalo, Arenas de San Pedro, Madrigal—patria del «Tostado» y de Isabel I—, Cebreros y otros muchos lugares ofrecen al viajero un paisaje espléndido de sierra y de vega y monumentos de singular valía.

* * *

Tanto el Ayuntamiento como la Diputación de Avila procuran propagar cuanto es posible todo aquello que es de interés para el turista por ser Avila una población que deben visitar cuantos extranjeros vienen a España.

No hay que olvidar tampoco las excelentes condiciones que por su proximidad a Madrid y por su delicioso clima en la estación estival tiene para los veraneantes y esto que tanto beneficia a la población debe ser bien divulgado por cuantos se interesen por Avila y su provincia.

Las minas de Cardona

Por acuerdo del Consejo de Administración de la Unión Española de Explosivos se ha publicado en algunos diarios una nota que confirma noticias por nosotros adelantadas acerca del ataque de las primeras galerías en la base del pozo ya equipado para la extracción de minerales, con lo que muy en breve se cuenta con llegar a las capas de silvinita, que se encuentran a corta distancia.

Para el mes de agosto cuenta el Consejo se habrán completado y organizado los trabajos que permitirán iniciar las expediciones y embarque de los productos.

Pero como la explotación estará verdaderamente en marcha hacia fines del próximo mayo, se podrá entonces empezar a tener minerales de las primeras capas que van a explotarse.

Creemos preferible este sistema de comunicación con el público a la absoluta reserva que hasta ahora se había guardado.

A estas noticias facilitadas por la Compañía pueden adicionarse en interés del público las impresiones que se tienen acerca de otras minas potásicas que radican en la región catalana.

En las propiedades de la Sociedad Española de Sales potásicas, constituida por financieros ingleses, que son de las que más viene hablando, no se ha comprobado la existencia de grandes capas de silvinita, pues los sondeos lo que acusan casi exclusivamente es la presencia de carnalitas. Y parece, desde luego, prematuro y exagerado que se hable de próxima explotación, porque ni están preparados los equipos necesarios, ni organizados los transportes a través de los montes que circundan la mina, y los cuales carecen de caminos practicables.

Compañía Telefónica Nacional de España

Hace pocos días ha celebrado su Junta general ordinaria de accionistas la Compañía Telefónica Nacional de España, para aprobar la Memoria y cuentas del pasado año 1929.

Según tales documentos, al terminar dicho año existían funcionando 174.059 teléfonos, con aumento del 29 por 100 respecto del año anterior. Se celebraron más de 10 millones de conferencias interurbanas; se cursaron cuatro millones y medio de telefonemas, y se inauguraron siete centrales automáticas en Oviedo, Cádiz, Valladolid, Murcia, Vigo, Granada y Salamanca. Se tendieron cables submarinos entre Tenerife y Gran Canaria y entre Algeciras y Ceuta.

El público siguió favoreciendo con su constancia creciente los servicios de la Empresa, los cuales lograron un incremento de 111,72 por 100 en el servicio internacional; del 36,42 por 100 en el urbano, y del 31,39 en el interurbano. Los productos brutos de la explotación obtenidos en el año 1929 sumaron 63.062.102 pesetas, con aumento de 16.484.704 sobre el año anterior. Los beneficios netos fueron 27.356.918 pesetas, que, sumadas al remanente anterior, permitieron repartir un dividendo del 7 por 100, o sean 21 millones, a las acciones preferentes; otro del 6 por 100, o sean seis millones, a las acciones ordinarias, quedando un saldo a cuenta nueva de 5.976.211 pesetas.

A reservas y amortizaciones se dedican 5.543.420 pesetas, y el Estado devenga por distintos conceptos, tales como canon, contribución y servicios telefónicos gratuitos, la cantidad de 10.937.183 pesetas.

Durante el año a que la Memoria se refiere, el capital social se aumentó hasta 400 millones de pesetas, mediante la emisión de 100.000 acciones ordinarias nuevas, y se emitieron 200 millones de pesetas en obligaciones 5.50 por 100 anual, amortizables en 1959.

La cantidad neta invertida en instalaciones, conforme a la base 24 del contrato con el Estado, se totalizaba en fin de año en 655,21 millones de pesetas, equivalente a 520,61 millones de pesetas oro.

El ferrocarril Baeza - Utiel

Convocada por el alcalde de Albacete se ha reunido la Comisión de fuerzas vivas, para tratar del ferrocarril en construcción Baeza-Utiel, en la parte que afecta a esta provincia. Se acordó que una comisión salga hoy para Madrid, con objeto de visitar al ministro de Fomento y recabar del Gobierno no se paralicen dichas obras de tan vital interés.

Este número ha sido
visado por la Censura

Un ferrocarril necesario

Es ya del dominio público que el Gobierno de Su Majestad, con el propósito de aminorar las cargas que sobre la Hacienda de la nación pesan, trata de dejar reducido al mínimo posible e imprescindible el programa de obras del ministerio de Fomento, y especialmente, por su principalísima importancia económica, el plan de ferrocarril.

Por nota oficiosa, que en su día facilitó a la Prensa el señor ministro de Fomento, sabemos que nav nombrada una Comisión, que lleva ya algunos días en funciones, y que deberá informar sobre los ferrocarriles, en ejecución o contratados, que sean susceptibles de reducción en sus presupuestos, de aplazamiento en su ejecución, y aun de suspensión definitiva, con rescisión de los correspondientes contratos.

Tenemos la convicción íntima de que el Gobierno de Su Majestad, que con tan elevado espíritu se esfuerza por llevar la tranquilidad al ánimo de los españoles y poner al país en un pie de prosperidad y seguridad económica, viene estudiando todos los problemas con el reposo y conocimiento de la situación, de que está dando pruebas desde los primeros días de su vida; por lo tanto, ni por un solo momento se nos ocurre discutir la procedencia de las medidas que crea necesario adoptar.

Por otra parte, sabemos que no ha de dejar abandonadas comarcas que, pródigamente dotadas por la Naturaleza, se ven desprovistas de todo medio de comunicación, y suspirando por el día en que puedan incorporar su riqueza virgen y su vitalidad contenida al movimiento de engrandecimiento y prosperidad de la nación.

Así, pues, pese a los rumores de toda índole y a la zozobra que ellos vienen despertando en la comarca, no creemos por un solo momento que nuestro ferrocarril pueda correr el peligro de una suspensión, ni aun el de un alargamiento excesivo de sus plazos de ejecución; los motivos que hacen imprescindible su realización son tan poderosos, que ellos, por sí, constituyen su mejor salvaguardia.

¡Es un pedazo de Patria española tan extenso (casi una onceava parte del territorio nacional) el que, comprendido en el cuadrilátero que forman las estaciones de Toledo, Plasencia-Empalme, Mérida y Ciudad Real, se encuentra abandonada a su suerte y sin medio alguno de comunicación!

Y, sin embargo, no somos ni hemos sido los peores españoles, ni nuestra comarca es tan pobre que merezca seguir siendo «La Cenicienta» en cuestión de comunicaciones ferroviarias. Queremos salir de esta inmerecida situación, y queremos deberle al actual Gobierno de Su Majestad el favor de haberlo hecho; Extremadura, que tanto ha padecido de abandono, sabrá sentir profundamente su agradecimiento.

Nuestro ferrocarril, partiendo de Talavera y cruzando este vasto cuadrilátero para llegar a Villanueva de la Serena, viene a cumplir esa misión.

Hay aquí una riqueza actual considerable, y una aún mayor en potencia: nuestra ganadería es rica y próspera, a pesar de los gravosos y agotadores recorridos

hasta los puntos de partida para los mercados; nuestra agricultura no puede desarrollarse, pues, por falta de comunicaciones económicas, no resulta remunerador obtener producciones mayores que las que las necesidades locales pueden absorber (por ello hay fincas magníficas, que de hecho son improductivas); hay una riqueza forestal y alcornoquera importantísima, esperando sólo que llegue el momento de poder ser puesta en explotación; tenemos unas minas de fosfato en Logrosán, de las más importantes del mundo, que no pueden explotarse más que en reducida escala, por la constante y única razón de la carestía de comunicaciones; hay minas de plomo, estaño, cinabrio y antimonio; la potentísima Sociedad Minero-Metalúrgica de Peñarroya ha iniciado las instalaciones de sus minas de Santa Quiteria y La Anchura, que, según nuestras noticias, han de revestir una gran importancia, y en las que se va a invertir un cuantioso capital.

Viene, pues, este ferrocarril a crear una riqueza enorme y a despertar una comarca sumida en el letargo de la incomunicación.

Añadamos a esto que en los numerosos pueblos del trazado hay una crisis obrera agudísima, que ni la ganadería ni la agricultura pueden remediar; más de 5.000 hombres, en paro forzoso, aguardan ansiosamente que los iniciados trabajos adquieran su marcha natural para resolver su situación.

Estas pobres gentes no tienen más dilema que el trabajo en el país o emigración; emigración primera y forzosa sobre Madrid, agudizando el problema que ya allí existe.

Por último, este ferrocarril, considerado como estratégico, y cuya construcción será una de las más económicas por kilómetro de recorrido (370.000 pesetas kilómetro), acortará el trayecto Madrid-Lisboa (por Badajoz) en 68 kilómetros, y Madrid-Huelva, en 78 y hará accesibles al turismo las maravillas de la Sierra de Guadalupe y sus monumentos.

Están concursadas e iniciadas todas sus secciones. Seamos, pues, optimistas, y confiemos en que el Gobierno que dirige el pundonoroso general Berenguer, que gobierna para «toda España», será nuestro mejor valedor.

Guadalupe, abril de 1930.—Luis Montero de Espinosa.

Reintegración del Sr. Hillers

Hemos tenido una verdadera satisfacción al saber que esta importante Compañía, haciendo la justicia debida, ha reintegrado en su puesto de delegado para España a nuestro buen amigo D. Federico Hillers, compensación debida y bien ganada a los sinsabores y disgustos que en defensa de los intereses de la Compañía ha sufrido este señor, cuya honorabilidad y prestigio no pueden tener mejor defensa que la que hace la propia Compañía volviendo a encargarle de la delegación.

La enhorabuena, pues, a la Compañía y al señor Hillers.

Junta general de Accionistas de «ESPAÑA, S. A.»

COMPANIA NACIONAL DE SEGUROS

El sábado 5 del actual, en el domicilio de la Sociedad, avenida de Eduardo Dato, número 8, tuvo lugar la Junta general de Accionistas de ESPAÑA, S. A. COMPANIA NACIONAL DE SEGUROS, con asistencia de gran número de accionistas, que llenaron materialmente el local.

Presidido el acto por el excelentísimo señor conde de Limpas, a quien acompañaban los miembros del Consejo de Administración en pleno y el director general, después de una elocuente y minuciosa exposición de cada uno de los puntos objeto de la convocatoria, hecha por el señor presidente, fueron aprobados todos los acuerdos por aclamación, con un voto de gracias para el Consejo, la Dirección general y el personal médico, gestor y administrativo.

La Cartera de Seguros Vida asciende a más de 62 millones de pesetas, y la de Seguros Complementarios a cerca de 13 millones; las primas del ejercicio se elevan a 2.994.095; cifras que justifican el preeminente lugar que en tan corto tiempo ha logrado la Sociedad.

Siguiendo el criterio previsor que la informa desde su fundación, ha reforzado sus reservas libres o voluntarias, elevándolas a más de 1.340.000 pesetas, que, unidas a las reservas legales, da un total de reservas superior a tres millones y medio de pesetas.

El beneficio por mortalidad ha sido de más de 250.000 pesetas, prueba de la cuidadosa selección de riesgos y de la competencia y seriedad de su personal médico y gestor.

Resalta, además, el progreso obtenido en los tres meses transcurridos del año actual, pues el negocio recibido ha excedido en cerca de dos millones de pesetas al correspondiente a igual período de 1929, habiendo aumentado la Cartera de Valores en más de un millón de pesetas. Actualmente, el valor efectivo de dicha cartera es de 3.372.314 pesetas.

Tales resultados han permitido a la Sociedad acordar holgadamente el reparto de un primer dividendo activo, que sobre las acciones ordinarias se eleva a un 7 por 100 del capital desembolsado.

La Memoria está avalorada por los informes de elementos de tan destacado relieve como los Sres. Ruiz Feduchy, ex inspector jefe de la Comisaría general de Seguros; doctor Saxer, catedrático de la Escuela Politécnica de Zurich; Sres. Barton, Mayhew y Compañía, revisores privilegiados de Cuentas; Sr. Ongil, subdirector del Banco Central, y Sr. Muñoz Yusta, profesor de la Escuela Central Superior de Comercio.

Terminó la Junta en medio del mayor entusiasmo, aclamando los señores accionistas y todo el personal de la Sociedad a su presidente, que tuvo un resonante triunfo personal por su acertada gestión al frente del Consejo de la Sociedad.

El teléfono de esta Revista es el número 17.066

Ecos diversos

El régimen ferroviario

Continúa examinando el señor ministro de Fomento las observaciones que le sometieron los directores del Norte y de M. Z. A., y así que les dé respuesta, ha de ser de nuevo estudiado el asunto por los Comités, y en su caso los Consejos de una y otra Compañía. En estos obligados trámites y en el estudio definitivo de la propuesta que el Sr. Matos llevará al Consejo de Ministros se calcula que transcurrirá por lo menos lo que queda del corriente mes.

El Consejo del Norte

Se ha reunido en Barcelona el Consejo de la Compañía de los Caminos de Hierro del Norte, para celebrar la sesión que en esta época del año suele tener lugar en Biarritz. No se ha ocupado de más asunto que los de despacho ordinario y corriente; pero los consejeros que no conocen las obras realizadas en Barcelona podrán examinar, sobre todo, los trabajos del Metropolitano, por donde se prolongará el tráfico de viajeros y mercancías desde la estación de término de la barriada de San Andrés hasta la plaza de Cataluña.

El desarrollo de los ferrocarriles en España

Tomando los datos del «Anuario» editado por el culto publicista D. Enrique de la Torre, vemos que el desarrollo de los ferrocarriles españoles es el siguiente:

Al comenzar el pasado año de 1929, la red de los ferrocarriles españoles ascendía a 16.317 kilómetros, correspondiendo 11.798 a los de las líneas de vía ancha con locomotoras, y los de tracción eléctrica, también de vía normal, eran de 149 kilómetros.

De los 4.370 kilómetros de líneas de vía estrecha o económica, de diversas anchuras, pertenecen 4.085 a la tracción de vapor y 285 a la eléctrica.

Existen 15 kilómetros de ferrocarriles de cremallera y funiculares.

Además de la mencionada red correspondiente a la Península, existen 213 kilómetros en la isla de Mallorca. En las otras islas Baleares ni en las Canarias no existen todavía ferrocarriles.

Los ferrocarriles eléctricos suman un total de 435 kilómetros, existiendo un importante proyecto de electrificación de líneas hasta 2.000 kilómetros.

Hay 2.386 estaciones y apeaderos para viajeros y apartaderos para servicios propios de mercancías, fábricas, etc. Más de la mitad de este total corresponde a los ferrocarriles de vía ancha.

Son numerosos los ferrocarriles que están construyéndose, como asimismo los en proyecto y estudio.

El Consejo Internacional de Ferrocarriles

En la undécima sesión, que se celebrará en Madrid del 5 al 15 del próximo mayo, estarán representadas 40 naciones.

Contituyen la Delegación española los Sres. Morales (D. Luis), conde de Fontao, Valenciano, Aldrillaga, Krahe y García Lomas.

Antes de la guerra se reunía el Congreso cada cinco años. Después de la guerra se ha celebrado una sesión en Roma el año 1922 y otra en Londres el 1925. Desde ahora se celebrarán cada tres años.

El tipo de descuento

El Ministro de Hacienda, al ser interrogado por los periodistas acerca de rumores atribuyéndole el propósito de que se rebaje el tipo de descuento en el Banco de España, ha dicho que no había pensado nada sobre este particular y que podía decirse que es propósito suyo decidido el no bajar el tipo oficial del descuento en España, por estimar que las circunstancias son distintas en nuestro país que en aquellos en que se ha alterado.

Supresión del Comité de Cambios

Por Real decreto de 16 de este mes, expedido por el Ministerio de Hacienda, se suprimen el Comité interventor de los Cambios y su Comisión ejecutiva, así como la Oficina de Estudios Económicos y Estadísticos que aquel organismo estableció en el Banco de España. A la vez se dispone que la Comisión especial liquidadora creada por Real orden de 11 de octubre último, que declaró suspendida indefinidamente la acción interventora del cambio internacional, asumirá las funciones del Comité y de la Comisión ejecutiva en cuanto afecten o se relacionan con la liquidación confiada a esta Comisión de las operaciones de intervención.

Compañía de Luz y Fuerza de Levante

Ante notario se ha firmado la escritura de constitución de la Sociedad Compañía de Luz y Fuerza de Levante, con una capital nominal de 30 millones de pesetas, completamente suscrito.

Han sido aportadas a esta Sociedad la mayoría de las acciones de la Sociedad Anónimas de Fuerzas Eléctricas (S. A. E. F.), de Valencia, y la totalidad de las de la Compañía Industrial de Electricidad y Electro-Textil, de Castellón, entre otras.

Participan en la constitución y tendrán representación en el Consejo de Administración de la nueva Sociedad los Bancos S. A. Arnús Garí, Banco de Valencia, Banco de Cataluña, Banco Hispano Colonial, Banco Mercantil de Santander, Banco de Aragón, etc.

Según nuestras noticias, la nueva Sociedad se propone dar un gran impulso a los planes de electrificación de la región valencianas.

El Banco Internacional de Pagos

Despiertan especial interés los acuerdos tomados en Basilea sobre colocación de doscientas mil acciones, de 2.500 francos cada una, que han de constituir el capital del Banco Internacional.

De momento, 112.000 de dichas acciones serán atribuidas a siete Bancos de emisión de los principales países interesados, que son: Alemania, Estados Unidos, Francia, Inglaterra, Bélgica, Italia y Japón. En todos estos países, excepto en Alemania, las acciones serán ofrecidas a la suscripción pública, no siendo posible ello en Alemania porque el tipo de interés del nuevo valor será muy inferior al precio corriente

del dinero alemán, y no ofrecería, por tanto, interés suficiente para los suscriptores.

Otras 12.000 acciones serán inmediatamente ofrecidas a los Bancos de emisión de Suecia, Holanda y Suiza, y las 76.000 restantes serán emitidas más adelante, y están reservadas a los Bancos de los países que tienen hechas ofertas de suscripción, entre los cuales se citan a Checoslovaquia, Hungría y Bulgaria. El nombre de España no suena a tal efecto, aun cuando parece que el Gobierno de la Dictadura hizo una gestión oficiosa, solicitando ser admitida a participar en la suscripción del capital del Banco Internacional de Pagos.

Admisión de valores a la contratación oficial de Madrid

Esta Junta Sindical acordó, de conformidad con las disposiciones vigentes, declarar negociables, admitir a contratación pública e incluir en las cotizaciones oficiales de esta Bolsa las 10.000 obligaciones hipotecarias emitidas por la Compañía «Contrataciones e Industrias» al portador, de a 500 pesetas nominales, al 6 por 100 anual, amortizables en treinta anualidades, a partir de 1930, numeradas del 1 al 10.000 y fechadas en Madrid a 19 de noviembre de 1920.

Lo que se hace público para general conocimiento.

La depreciación de la peseta según «The Times»

El gran periódico londinense se manifiesta que el continuo descenso de nuestra divisa monetaria causa perjuicios al comercio británico por dificultar la venta de los productos ingleses en España.

Sin embargo, considera que los daños no son tan grandes por haber disminuido la exportación británica a consecuencia de las restricciones impuestas por nuestros Aranceles, señalando, no obstante, que la disminución no alcanza al carbón y a los productos textiles ingleses de primera calidad, que no sufren los efectos de la competencia, ya que no pueden ser sustituidos por los catalanes.

Al mismo tiempo «The Times» comenta la prosperidad de España en estos últimos tiempos, que ha permitido que, a pesar de la baja de los cambios, se hayan importado más automóviles durante 1927 que en año anterior, pues si bien el número de coches privados ha descendido en un 10 por 100, el de automóviles comerciales ha tenido un aumento del 37 por 100.

Por último, dedica unas líneas a dar cuenta de las distintas medidas de carácter económico adoptadas por el Gobierno Berenguer, en materia de industria y comercio, modificando la política intervencionista seguida por la Dictadura.

La Presidencia del Consejo de Administración de Explosivos

Para cubrir la vacante producida por el fallecimiento de D. Alberto Thiebaut, ha sido nombrado presidente del Consejo de Administración de la Unión Española de Explosivos D. Pedro Chalbaud, que ha sido hasta ahora consejero delegado del mismo y tan identificado con su antecesor en la presidencia, que bien puede asegurarse que su política al frente de la Sociedad de Explosivos será una fiel continuación de la del señor Thiebaut.



TEATRO



ESPAÑOL

La Comisión permanente del Ayuntamiento de Madrid, por unanimidad, ha votado hasta el 31 de mayo de 1931 la actual concesión del teatro Español a favor de D. Fernando Díaz de Mendoza. Con este motivo, el interesado está recibiendo innumerables testimonios de simpatía, que demuestran haber sido acogida la decisión del Municipio con aplauso unánime, sin otra excepción que la acostumbrada.

* * *

Las Galas Karsenty, en el Español.— Ningún artista más indicado que Roger Gaillard para interpretar con Madaleine Renaud las obras que componen el repertorio de la «Gran semana dramática francesa de Las Galas Karsenty», que tendrá lugar en dicho teatro del 29 de abril al 5 de mayo.

Roger Gaillard puede ofrecer una abundante variedad de repertorio. Ha interpretado desde Musset a Becquer, desde Sófocles a Marivani, desde Shakespeare a Edmond Rostand. Es un gran artista.

ZARZUELA

El éxito obtenido por el reciente estreno de la obra dramática «El protagonista de la virtud», de D. Manuel D. Benavides, es digno de todo elogio.

REINA VICTORIA

Todos los días, tarde y noche, «El as», Conchita Piquer, Ramón Peña,



Anita Paige, célebre artista cinematográfica de la Metro Goldwyn.

80 señoritas de conjunto. Enorme éxito del cuadro de los Pompons.

LARA

El éxito de la temporada: «Los duendes de Sevilla», supera a todo elogio; el público ovaciona diariamente a sus autores, a la excelente Carmen Díaz y a la notable compañía que interpreta «Los duendes de Sevilla» a la perfección.

FONTALBA

El público, que todos los días llena el teatro, ovaciona a autores e intérpretes de «Paca la telefonista», gracioso sainete.

CALDERON

Continúa con éxito inmenso «La rosa del azafrán».

En breve, estreno de «Fiereza», libro de J. Bergua y música del maestro Lapuerta.

ALCAZAR

Es incomparable el éxito obtenido por la primera actriz mejicana María Teresa Montoya. Todos los días, tarde y noche, «La sombra», de Niccode-mi.

GRAN METROPOLITANO

Concurra usted a ver la Compañía Velasco todas las tardes que dedica al género chico. Éxito de Carmen Andrés, Angeita Durán, Moncayo, Navarro, Ornat, Menéndez y otros. Butaca, desde tres pesetas.

Todas las noches, «Las bellezas del mundo», espectáculo de visualidad incomparable presentado por Velasco. Intérpretes: María Caballé, las Alia-ga, la Carvajal, Sacha Goudine, etc. Butaca, desde cinco pesetas.

INFANTA ISABEL

Todas las tardes, la graciosa comedia de Arniches, «La condesa está triste», que cuenta por llenos sus numerosas representaciones. Por las noches, «La negra», insuperable creación de Pepe Isbert.

Contaduría todo el día.

COMICO

Todos los días, tarde y noche, repítase el formidable éxito de la obra «La divina ficción»; gracia final, elogiada unánimemente por el público y por la crítica.

MARTIN

Todos los días, los dos grandes éxitos de la temporada, «La cama» y «El gallo».

Próximamente, estreno, «El país de los tontos», de Paradas, Jiménez y el maestro Guerrero.

CIRCO PARISH

Todos los días, por la noche, gran éxito de la Compañía, tomando parte todas las atracciones y los extraordinarios clowns Vicent y Filip.

REAL CINEMA

Segunda semana de «La Canción del día», Primer film sonoro español. Butaca por la noche, 3 pesetas.

MONUMENTAL CINEMA

«El terrible torero», graciosa película sonora de dibujos.

CINE AVENIDA

Gran temporada de cine y varietés. Butacas desde una peseta. «El teatro siniestro», por Laura Laplante. Fin de fiesta por Los Callaerds, barristas serios cómicos; Rosarillo de Triana, notabilísima estrella del género andaluz; Spadoni Sisters Show, primeros premios de belleza con sus danzas ilusionistas y su monumental troupe china.



Elisa Ruiz Romero «la Romerito», bellísima artista española de la pantalla.

Notas de Sociedad

Por el ingeniero agrónomo D. José Fernández Natera y su señora madre, y para su hermano e hijo, el ingeniero industrial D. Joaquín Fernández Natera, ha sido pedida en Córdoba la mano de la bellísima señorita Carmen Sanz Barabino. La boda se celebrará el 16 de julio próximo, festividad de la Virgen del Carmen.

Se ha fijado para el día 28 de este mes la boda de la bellísima señorita Asunción de Semprún y Alzurená con D. Francisco de Girón y Ortuño. El enlace, que será bendecido por el nuncio de Su Santidad, monseñor Tedeschini, se celebrará a las seis de la tarde, en la iglesia de San Fermín de los Navarros y en la más rigurosa intimidad a causa del reciente luto de la novia.

El día 4 del próximo mayo se celebrará en la iglesia parroquial de San Jerónimo la boda de la bella señorita Soledad Alonso Villapadierna y don Luis Trucharte, teniente coronel del regimiento de Asturias y gentilhombre de Cámara de Su Majestad.

Hace unos días se celebró el bautizo del hijo recién nacido de los marqueses de Espeja, al que fué impuesto el nombre de Mauricio. Fueron padrinos sus tíos, abuelos maternos, los marqueses de la Regalia. Después del bautizo se celebró un *lunch* en la residencia de la duquesa viuda de Valencia.

En la Iglesia de San Marcos se ha celebrado hace unos días la boda de la bellísima señorita Inés Bescansa y Guler, con D. Carlos Gamio Bello. Fueron padrinos los hermanos de la novia, señorita Mercedes y D. Adolfo Bescansa Guler, y testigos, por parte de la novia, D. José V. Barciela, don Enrique y D. Rafael Bescansa, primos los dos últimos de la desposada, y por parte del novio, el cónsul del Perú, D. Ricardo de la Torre, y D. José Gómez.

Los recién casados salieron en viaje de bodas para Barcelona.

El día 24, a las doce, se celebró en la Iglesia de la Concepción la boda de la señorita Ana María de Prat y Ordóñez, hija del teniente coronel de Estado Mayor D. Nicolás, con el ingeniero D. Manuel Lomba y Veglisón, de distinguida familia montañesa.

En el oratorio de nuestra Señora de Lourdes se celebró el bautizo de un hijo del ministro del Ecuador en esta corte y de la señora doña Rosario Zaldumbide de Crespo Ordóñez.

Fueron padrinos el señor D. Eduardo Zaldumbide Freile y la señora doña Hortensia Ordóñez de Crespo Torral, representados en el acto por el duque de Vistahermosa y la señora doña María Isabel Tobar de Fabrè.

El niño, a quien le fué impuesto el nombre de Ricardo, fué bautizado por el nuncio apostólico de Su Santidad, monseñor Federico Tedeschini.

Asistieron a la ceremonia varios embajadores y ministros y otras muchas personas del Cuerpo diplomático.

Los invitados fueron obsequiados con un banquete.

Por el marqués de Alhucemas, y para su sobrino el joven abogado y publicista don Antonio Alvarez García Prieto, ha sido pedida, en Benavides de Orbigo, la mano de la encantadora señorita María Antonia Barrios García, de distinguida familia leonesa.

La boda se celebrará en el próximo mes de junio.

El próximo día 7 de mayo se celebrará en la Nunciatura una comida, que honrará S. M. el Rey, y a la que asistirá todo el Cuerpo diplomático acreditado en Madrid, para celebrar el tercer centenario del palacio de la calle del Nuncio como morada de los representantes en nuestro país del Romano Pontífice.

Esta comida servirá también para festejar el noveno aniversario de la feliz estancia en España de monseñor Federico Tedeschini.

Han ingresado en la Maestranza de Sevilla el vizconde de la Almería y D. Alonso Alvarez de Toledo, hijos del marqués de Villanueva de Valdeuza.

En la iglesia de Santa Teresa y Santa Isabel se celebró el bautizo de la recién nacida hija que ha dado a luz, con toda felicidad, la señora de Zayas (D. Miguel), nacida Mari-Sol Camarines.

A la neófita, que fué apadrinada por su tía materna la condesa de Monte Oliva y su tío paterno el marqués de Zayas, se le impuso el nombre de María de los Dolores.

Después de la ceremonia, en la residencia de la marquesa viuda de Zayas, abuela de la recién bautizada, se celebró una muy simpática fiesta, que la gente joven aprovechó con improvisar un animado baile.

Concurrieron las marquesas de Bedmar, Argelita, Inicio y Oliver; condesas de Casa Puente, Broel Plater, Castellano, Cedillo y Valle de Salazar;

vizcondesas de Perellos y Rueda; baronesa de Benasque y señoras y señoritas de Sanford, Cuevas, Ferrer Gisbert, F. de Gamboa (D. César) e hijas, Desplé, Pineda, Villatoro, Armendáriz, Montarco, Montealegre, Moyano, Martel, Cotoner, Manella, Alonso Castrillo, Sáenz de Tejada, duque de Estrada, F. de Gamboa (D. Emilio), Escrivá de Romaní, Mazarredo, Argelita, Queipo de Llano y algunas más.

A los invitados se les obsequió con toda esplendidez.

En la parroquia de San Jerónimo el Real se celebró el bautizo de una hija de los señores de Bernáldez, de la que fueron padrinos su bisabuelo, el ilustre doctor don Francisco Huertas, y su abuela, doña Florencia Avia de Bernáldez.

A la niña le fué impuesto el nombre de Isabel. La ceremonia se verificó en familia.

Por el coronel de Artillería D. César Serrano, y para su hijo César, doctor en Medicina, ha sido pedida la mano de la señorita María Magdalena Rodríguez Casado, hija del teniente coronel de Ingenieros don Vicente Rodríguez.

La boda se celebrará en el próximo mes de junio.

Se ha dispuesto que se expida Real cédula de Gabarda a favor de D. José Caveno y Caveno.

Han regresado: de Santander, el marqués de la Frontera, y de Sevilla, el embajador de la Gran Bretaña. Sir George Grahame presenció en la capital andaluza las fiestas de Semana Santa.

Por D. Eleuterio Martínez, y para su hijo D. Alejandro, ha sido pedida la mano de la bella señorita María Teresa García Luzón.

La boda se celebrará en breve.

Ha fallecido en Madrid D. Rafael Barrios Sigüenza, director y propietario de La Prensa, Agencia de publicidad.

Era el Sr. Barrios persona estimadísima para cuantos le trataban, por su bondadoso carácter y gran inteligencia.

A su esposa, hermana y demás familia enviamos la expresión de nuestro más sincero pésame.

ESPAÑA, S. A. COMPANIA NACIONAL DE SEGUROS

CONSEJO DE ADMINISTRACION

Presidente:

EXCMO. SR. CONDE DE LIMPIAS

Vicepresidente:

SR. D. JULIO COLLADO MARTÍN

Vocales: Excmo. Sr. Marqués de Casa Palacios.—Sr. D. Armand García Borrón.—Sr. D. Honorio Riesgo García.—Sr. D. Laureano Rubio Rodríguez.—Sr. D. José Chávarri.

Directores médicos: D. Jacobo Elizagaray, Médico de cámara de S. M. el Rey, y D. Gustavo R. Pittaluga, Catedrático de la Facultad de Medicina de Madrid.

Director general:

D. Jesús Huerta Peña

Banqueros depositarios y cuentas corrientes:

Banco Central.—Banco de España.

Capital social...	Ptas. 5.000.000
— suscrito...	— 4.000.000
— desembolsado...	— 1.600.000
— aportado...	— 1.000.000

VENTAJAS QUE OFRECEN SUS POLIZAS

Libertad completa del asegurado respecto a residencia, viajes y ocupaciones.

Absoluta indisputabilidad de la póliza cumplido el primer año.

Anticipos automáticos para el pago de las primas y anticipos en efectivo de elevado importe.

Derecho a la rehabilitación de la póliza (sin reconocimiento médico durante los seis meses siguientes al vencimiento impagado).

Derecho a la prolongación temporal del seguro por el capital íntegro, libre de pago de primas y sin exigir reconocimiento médico.

Altos valores de rescate y de seguro liberado.

La póliza cubre el riesgo de muerte de una manera absoluta, sin dejar de incluir los de GUERRA y SUICIDIO.

Diferentes opciones para la liquidación del capital asegurado.

BONOS ANUALES DE CAPITAL ADICIONAL de un valor mínimo garantizado, cada uno de los cinco primeros, del 2,50 por 100 del capital o sean 2.500 pesetas por cada 100.000 aseguradas.

Derecho durante toda la vigencia de la póliza a cambiar la clase del seguro por otra de prima más elevada.

Posibilidad de utilizar los BONOS para la liberación anticipada del seguro y el pago del capital asegurado antes de su vencimiento.

Domicilio social: Avenida de Eduardo Dato, 8.-MADRID

Autorizado por la Dirección General de Comercio, Industria y Seguros.

TARIFA DE PUBLICIDAD EN ESTA REVISTA

(por inserción)

Una plana, en anuncios generales.	200
Media en ídem íd.	110
Tercio de plana en ídem íd.	75
Cuarto de plana en ídem íd.	60
Octavo de plana en ídem íd.	30
Noveno de plana en ídem íd.	25

Han de hacerse tres inserciones al trimestre.

Entre el texto, 2 pesetas línea o 1,50, según la página de inserción.

Administración:

Cuesta de Santo Domingo, núm. 18.

Teléfono 17.066, Madrid.

La mejor máquina de escribir

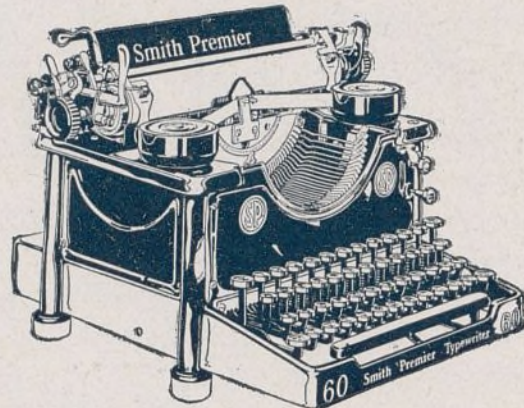

Smith Premier

Máquinas de escribir

OFICINA — VIAJE — CONTABILIDAD CATALOGOS Y DEMOSTRACIONES GRATIS
CALCULADORAS MARCHANT

A. Periquet y C.^a

Piamonte, 23
Caballero de Gracia, 14
MADRID

OCASION

Máquinas procedentes de cambios, desde 75 pesetas, y a plazos, de 25 pesetas mes

FOTOGRAFADO



Palma, 51 - MADRID

PORTILLO

FOTÓGRAFO

CONCEPCION JERONIMA, 3

Teléfono 16240

Especialidad en trabajos industriales
retratos y bodas a domicilio

JOVENES SIN CARRERA

VUESTRO PORVENIR ASEGURADO

Estudiando desde vuestra casa podéis haceros en seis meses **Tenedores de Libros** y obtener buen empleo. Clases de día y de noche. **Internado**. Pedid detalles con sello al Director de la

Escuela Práctica de Comercio

Montera, 45-MADRID

CASA BENITEZ

FUNDADA EN 1887

Atocha, 3 - MADRID - Teléfono 13.284

SASTRERIA Y CAMISERIA

Especialidad en Libreas y Uniformes para chauffeurs, porteros y ordenanzas de Bancos, Casinos, Ministerios, Compañías Ferroviarias, Hoteles, etc.

SECCION ESPECIAL PARA NIÑOS

Elegancia y economía

3 ATOCHA 3

Esta casa no tiene sucursales

INDICADOR DE LA BANCA Y SEGUROS

Teléfonos

BANCA (Madrid)	
Banco de Ahorro y Construcción, Prim, 5.	10993
Banco de Avila, Peligros, 1	10164
Banco de Bilbao, Alcalá, 16	12866
Banco Cooperativo Comercio e Industria, Nicolás María Rivero, 6	12526
Banco de Crédito Industrial, Alcalá, 16, 1.º	18212
Banco de Crédito Local de España, Alcalá, 22	12853
Banco de España, calle de Alcalá	11110
Banco Español del Río de la Plata, Alcalá, 57	11040
Banco Exterior de España, Av. Pi y Margall, 9	15132
Banco Hipotecario, P. Recoletos, 12	51610
Banco Hispano Americano, P. Canalejas, 1	12963

Banco Urquijo, Alcalá, 55	12810
Banco de Vizcaya, Nicolás María Rivero, números 8 y 10	11177
Consejo Superior Bancario, Plaza de la Independencia, 8	16607
Crédit Lyonnais, Alcalá, 10	11183
BARCELONA	
Banco Urquijo Catalán, Capital 25.000.000.	16450
BILBAO	
Banco de España, Gran Vía, 10.	
Banco Español del Río de la Plata. Director, D. Julio Carabias. Plaza Circular, 4.	
Banco Urquijo Vascongado. Pl. Circular, 1.	
GIJON	
Banco Gijonés de Crédito, C. Corrida.	
Banco Minero Industrial de Asturias (filial del Banco Urquijo.	

OVIEDO	
Banco Asturiano de Industria y Comercio.	
Banco de España (Sucursal de Oviedo).	
Banco Herrero, C. de Fruela.	
Banco de Oviedo, Plaza Constitución.	
SEGUROS	
Abeille, Serrano, 5	52337
Cantabria, Sevilla, 12 y 14	15014
Compañía Adriática de Seguros, Avenida Pi y Margall, 17	14730
Equitativa (Fundación Rosillo), Alcalá 71.	55745
España (S. A.), Av. de Dato, núm. 8	19876
La Mundial, Mayor, 6 y 8	12540
La Sud-América, Plaza de Cánovas, 4	16918
Numancia, S. A., Avenida del Conde de Peñalver, 13	16842
Sun Insurance Office, calle Mayor, 39	12456
BILBAO	
«Sun», Director general, D. Luis Basterra. Alameda de Urquijo, 12.	

BANCO DE BILBAO

Fundado en 1857

Capital social: Pesetas 100.000.000
Capital emitido desembolsado (60 millones) y Reservas (65 millones): Pesetas 125.000.000

Dirección telegráfica: BANCBAO - Domicilio social: BILBAO
SUCURSALES

Alcoy.-Algorta.-Alicante.-Aranda de Duero.-Baracaldo.-Barcelona.-Barcelona (puerto).-Bermeo.-Bilbao (Gran Vía).-Briviesca.-Burgos.-Castro Urdiales.-Córdoba.-Durango.-Elizondo.-Estella.-Guernica.-León.-Lequeitio.-Londres.-Madrid.-Madrid, Agencia A.-Medina de Pomar.-Melilla.-Miranda de Ebro.-Orduña.-Palencia.-Pamplona.-París.-Peñarroya.-Pueblo Nuevo.-Ponferrada.-Reus.-Sabadell.-Sagunto (puerto).-Salamanca.-Santüesa.-San Sebastián.-Sevilla.-Tafalla.-Tánger.-Tarrasa.-Tudela.-Valencia.-Valencia (puerto).-Vigo.-Vitoria.-Zamora.-Zaragoza.

Principales operaciones en España:

Giros, transferencias, cartas de crédito, órdenes telegráficas sobre todos los países del mundo.

Descuentos, préstamos, créditos en cuenta corriente sobre valores y personales.

Aceptaciones, domiciliaciones y créditos comerciales en Bilbao, Barcelona, Madrid, París, Londres. Nueva York, etcétera para el comercio de importación en limitadas condiciones a los cuentacorrentistas.

Descuento de letras, documentarias y simples, por operaciones del comercio de exportación.

Préstamos sobre mercancías en depósito, en tránsito, en importación y en exportación.

Operaciones de Bolsa en las de Bilbao, París, Londres, Madrid, Barcelona, etc. Compraventa de valores.

Depósitos de valores, cupones, amortizaciones, conversiones, canjes, renovaciones de hojas de cupones, empréstitos, suscripciones, etc.

Cuentas corrientes y consignaciones a la vista 2 1/2 por 100; a ocho días preaviso, 3 por 100.

Imposiciones en libretas sin vencimiento fijo a 3 1/2 por 100.

Imposiciones a plazo a 3 1/2, 3 3/4 y 4 1/4 por 100, a tres, seis y doce meses, respectivamente.

Cuentas corrientes e imposiciones en moneda extranjera.

Negociaciones de francos, libras, dólares, etc.; afianzamiento de cambio extranjero.



Banco Hipotecario de España

Paseo de Recoletos, 12. — MADRID

PRESTAMOS AMORTIZABLES con PRIMERA HIPOTECA, a largo plazo, sobre fincas rústicas y urbanas, hasta el 50 por 100 de su valor, con facultad de reembolsar en cualquier momento, total o parcialmente, el capital que se adeude.

En representación de estos préstamos emite CEDULAS HIPOTECARIAS al portador con exclusivo privilegio.

Estos títulos son los únicos valores garantizados por PRIMERAS HIPOTECAS sobre fincas de renta segura y fácil venta, que representan más del doble del capital nominal de las cédulas en circulación, teniendo como suplemento de garantía el capital social y sus reservas. Se cotizan como valores del Estado y tienen carácter de Efectos públicos, no habiendo sufrido alteraciones importantes en su cotización, no obstante las intensas crisis por que ha atravesado el país.

Se negocian todos los días en las Bolsas de España en grandes partidas; se pueden pignorar, obteniendo un porcentaje elevado de su valor nominal a módico interés. El Banco Hipotecario las admite en depósito sin percibir derechos de custodia, comunica al depositante su amortización, se encarga de su negociación, bien directamente o por medio de los Bancos, corredores de Comercio y agentes autorizados de la localidad. Resulta, por tanto, un valor de cartera de máxima garantía, indispensable en Sociedades, Corporaciones y particulares.

PRESTAMOS ESPECIALES PARA EL FOMENTO DE LA CONSTRUCCION en poblaciones de importancia, bien a corto o a largo plazo.

ADMITE CUENTAS CORRIENTES con interés.

Tiene establecido un Negociado especial de Apoderamientos e Informes, con carácter GRATUITO, para representar a los prestatarios de provincias en toda la tramitación del préstamo, mediante poder otorgado al efecto.

BANCO URQUIJO CATALAN

Domicilio social: Pelayo, 42

BARCELONA

Apartado de Correos 845

Teléfono 16460

Dirección telegráfica y telefónica:
CATURQUIJO

Almacenes en la Barceloneta (Barcelona).

Operaciones bancarias de todas clases.

AGENCIAS Y DELEGACIONES:

Bañolas, La Bisbal, Calella, Gerona, Manresa, Mataró, Palamós, Reus, San Feliú de Guixols, Sitges, Toró : Illo, Vich y Villanueva y Geltrú :

Corresponsal del Banco de España en : Mataró y Villanueva y Geltrú :

Sociedad Metalúrgica Duro Felguera

COMPANIA ANONIMA

Capital social: 77.500.000 pesetas

Carbones gruesos y menudos de todas clases y especiales para gas de aluminado.—Cok metalúrgico y para usos domésticos.—Subproductos de la destilación de carbones: Benzoles auto, lavado, quitamanchas, solvente.—Sulfato amónico con 20 a 21 por 100 de nitrógeno.—Brea, creosota y aceites pesados para motores semi-diesel e impregnación de traviesas.—Hierros y aceros laminados en barras de todas clases y formas para el comercio.—Viguería y demás hierros de construcción.—Chapas, Planchas y Planos anchos para construcciones civiles y navales.—Chapas especiales para calderas.—Carriles para minas y ferrocarriles de vía ancha y estrecha.—Acero extradulce marca X, equivalente al hierro sueco.—Los productos de esta fábrica han sido reconocidos y aceptados por el Registro del Lloyd de Londres.—Tubería fundida verticalmente en batería para conducciones de aguas, gas y electricidad, desde 5 hasta 120 centímetros de diámetro y para todas las presiones. Chapas perforadas y cribas.—Vigas armadas.—Armaduras metálicas y demás trabajos de gruesa calderería.—Acero moldeado en todas sus aplicaciones.

Dirección	MADRID	GIJON	LA FELGUERA
postal...	Alcalá, 55.-A-5	Apartado 51	(Asturias)
Telegramas	DURO	DURO	DURO-SAMA
Telefonemas	DURO	DURO	DURO-SAMA

LA MUNDIAL

SOCIEDAD ANÓNIMA DE SEGUROS

DOMICILIO:

Calle Mayor, 6 y 8, Madrid

CAPITAL SOCIAL:

1.000.000 de pesetas suscrito

500.000 — desembolsado

Autorizada por Reales órdenes de 6 de julio de 1909 y 22 de mayo de 1918.

EFECTUADOS LOS DEPÓSITOS NECESARIOS

Seguros mutuos de vida

Supervivencia, Previsión y Ahorro

Seguros de

Accidentes ferroviarios

Aprobado por la Inspección General de Previsión.

Imprenta Martosa. Leganitos, 54, Madrid.