

LA ILUSTRACIÓN MODERNA

REVISTA IBERO-AMERICANA
ECONOMÍA-FINANZAS-TURISMO



EXCMO. SR. D. MANUEL MARRACO RAMÓN,
Gobernador del Banco de España.

MADRID

DIRECCIÓN: VICENTE BLÁSICO IBÁÑEZ, 9, PRIMERO
TELÉFONO 40.729
Sucursal: Preciados, 17.



INDICADOR DE LA BANCA Y SEGUROS



BANCOS (Madrid).

	Teléfonos.
Banco de Bilbao. Alcalá, 16 . . .	12866
Banco de Construcción, S. A. Juan Bravo, 81	53840
Banco de Crédito Industrial. Carrera de San Jerónimo, 34.	18212
Banco de Crédito Local de España. Paseo del Prado, 4.	12850
Banco de España. Calle de Alcalá	11110
Banco Español del Río de la Plata. Alcalá, 57	11040
Banco Hipotecario. Paseo de Recoletos, 12	51610
Banco Hispano - Americano. Plaza de Canalejas, 1	12963
Banco Hispano de Edificación. Av. ^a de Eduardo Dato, 16. . .	11270
Banco Internacional de Indus- tria y Comercio. C. ^a S. J. ^o , 43.	11092
Banco Mercantil e Industrial. Avenida de Pi y Margall, 12.	92941
Banco Urquijo. Alcalá, 49	12840
Banco de Vizcaya. Alcalá, 47. .	11177
Crédit Lyonnais. Alcalá, 8. . . .	11180
Consejo Superior Bancario. Plaza de las Cortes, 3	16607

BARCELONA

Banco de la Propiedad. Banco Urquijo Catalán. Pelayo, 42.
BILBAO
Banco de Bilbao. Banco Urquijo Vascongado. Plaza Circu- lar, 1.
Banco de Vizcaya. Plaza Circular. Sucursal del Banco de España.
GIJÓN
Banco Minero e Industrial de Asturias. (filial del Banco Urquijo).
LA CORUÑA
Banco de La Coruña. Banco Pastor.
OVIEDO
Banco Asturiano de Industria y Comercio. Banco Herrero. Calle de Fruela.
PAMPLONA
Crédito Navarro.
SAN SEBASTIÁN
Banco Urquijo de Guipúzcoa.
SANTANDER
Banco Mercantil.

SEGUROS Y SOCIEDADES (Madrid)

	Teléfonos.
Adriática, Comp. ^a de Seguros. Avenida de Pi y Margall, 17.	14730
Cantabria. Sevilla, 12 y 14 . . .	15014
Compañía Hipotecaria (antes Cooperativa). P. ^a Sta. Ana, 5.	19554
España (S. A.). Avenida de Dato, 8	19876
Phönix in Wien (El Fénix Austriaco). Zorrilla, 19	21918
L'Abeille. Serrano, 5	52337
La Equitativa (Fundación Rosillo). (Alcalá, 71)	55745
La Mundial. Plaza de García Hernández, 2	15374
Minerva. Comp. ^a An. ^a de Segu- ros. Av. ^a de Pi y Margall, 16.	17540
Omnia. Paseo de la Caste- llana, 1	42305
BILBAO	
Sun. Director general, D. Luis Basterra. Alameda de Urquijo, 12.	
MÁLAGA	
El Fénix Austriaco. Alameda de Pablo Iglesias, 46.	
ZARAGOZA	
Banco Aragonés de Seguros.	



BANCO HIPOTECARIO DE ESPAÑA

Paseo de Recoletos, 12. - MADRID

PRÉSTAMOS AMORTIZABLES con PRIMERA HIPOTECA, a largo plazo, sobre fincas rústicas y urbanas hasta el 50 por 100 de su valor, con facultad de reembolsar en cualquier momento, total o parcialmente, el capital que se adeude

En representación de estos préstamos emite cédulas hipotecarias al portador con exclusivo privilegio.

Estos títulos son los únicos valores garantizados por PRIMERAS HIPOTECAS sobre fincas de renta segura y fácil venta, que representan más del doble del capital nominal de las cédulas en circulación, teniendo como suplemento de garantía el capital social y sus reservas. Se cotizan como valores del Estado y tienen carácter de efectos públicos, no habiendo sufrido alteraciones importantes en su cotización, no obstante las intensas crisis por que ha atravesado el país.

Se negocian todos los días en las Bolsas de España en grandes partidas; se pueden pignorar obteniendo un porcentaje elevado de su valor nominal a módico interés. El Banco Hipotecario las admite en depósito sin percibir derechos de custodia; comunica al depositante su amortización; se encarga de su negociación, bien directamente o por medio de los Bancos, corredores de Comercio y agentes autorizados de la localidad. Resulta, por tanto un valor de cartera de máxima garantía, indispensable en Sociedades, Corporaciones y particulares.

PRÉSTAMOS ESPECIALES PARA EL FOMENTO DE LA CONSTRUCCIÓN en poblaciones de importancia, bien a corto o a largo plazo.

ADMITE CUENTAS CORRIENTES con interés.

Tiene establecido un Negociado especial de **apoderamientos e informes**, con carácter GRATUITO para representar a los prestatarios de provincias en toda la tramitación del préstamo, medianamente otorgado al efecto.

BANCO DE BILBAO

FUNDADO EN 1857

Capital social: 100.000.000 de pesetas.

Capital emitido desembolsado. pesetas 69.750.000
Reservas 86.679.449,11 { Ptas. 156.429.449,11

BALANCE PESETAS: 4.179.224.321,20

Domicilio social: BILBAO III Dirección telegráfica: BANCBAO.
Claves: Petersons 3.º = PETCO = Particulares.

ALBACETE, ALCOY, ALGORTA, ALICANTE, ALMERIA, ARANDA DE DUERO, ASTORGA, BADAJOZ, BARACALDO, BARCELONA, BARCELONA (Agencia A), BARCELONA (Agencia B), BERMEO, BILBAO (Gran Vía), BRIVIESCA, BURGOS, CASTRO-URDIALES, CORDOBA, CORUÑA, DURANGO, ELIZONDO, ESTELLA, GERONA, GIJON, GUERNICA, JEREZ DE LA FRONTERA, LAS ARENAS, LAS PALMAS, LEON, LEQUEITIO, LERIDA, LERMA, LOGROÑO, LONDRES, MADRID, MADRID (Agencia A), MADRID (Agencia B), MADRID (Agencia C), MADRID (Agencia D), MÁLAGA, MEDINA DE POMAR, MELILLA, MIRANDA DE EBRÓ, MURCIA, ORDUÑA, PALENCIA, PAMPLONA, PARÍS, PENSARROYA - PUELLONUEVO, PONTERRADA, REINOSA, REUS, ROA DE DUERO, SABADELL, SAGUNTO (Puerto), SALAMANCA, SANGÜESA, SAN SEBASTIAN, SANTA CRUZ DE TENERIFE, SANTANDER, SEVILLA, TAFALLA, TANGER, TARRASA, TOLEDO, TUDELA, VALDEPEÑAS, VALENCIA, VALENCIA (Puerto), VIGO, VITORIA, ZAMORA, ZARAGOZA.

TIPOS DE INTERES

Desde 1.º de julio de 1933, y a virtud de la norma del Consejo Superior Bancario, de observancia general y obligatoria para toda la Banca operante en España, este Banco no podrá abonar intereses superiores a los siguientes:

I. CUENTAS CORRIENTES: A la vista, 2 % anual.
II. OPERACIONES DE AHORRO: a) Libretas ordinarias de ahorro, de cualquier clase, tengan o no condiciones limitativas, 3 y ½ % anual.
b) Imposiciones: Imposiciones a plazo de tres meses, 3 % anual; Imposiciones a seis meses, 3,60 % anual; Imposiciones a doce meses o más, 4 % anual.
Regirán para las cuentas corrientes a plazo los tipos máximos señalados en esta norma para las imposiciones a plazo.

PRINCIPALES OPERACIONES EN ESPAÑA

Giros, transferencias, cartas de crédito, órdenes telegráficas sobre todos los países del mundo.

Descuentos, préstamos, créditos en cuenta corriente sobre valores y personales. Aceptaciones, domiciliaciones y créditos comerciales en Bilbao, Barcelona, Madrid, París, Londres, Nueva York, etc., para el comercio de importación en condiciones limitadas a los cuatrocuentistas.

Descuento de letras, documentarias y simples, por operaciones del comercio de exportación.

Préstamos sobre mercancías en depósito, en tránsito, en importación y en exportación.

Operaciones de Bolsa en las de Bilbao, París, Londres, Madrid, Barcelona, etcétera. Compra y venta de valores.

Depósitos de valores, cupones, amortizaciones, conversiones, canjes, renovaciones de hojas de cupones, empréstitos, suscripciones, etc.

Cuentas corrientes e imposiciones en moneda extranjera.
Negociaciones de francos, libras, dólares, etc.; afianzamiento de cambio extranjero.

EN PARÍS Y LONDRES:

El BANCO DE BILBAO en Londres, único Banco español que opera en Inglaterra, y la Sucursal de París actúan, ante todo, para fomentar y facilitar el comercio anglo-español y franco-hispano, dedicándole toda su atención y efectuando todas las operaciones antes dichas, y de un modo especial el servicio de aceptaciones, domiciliaciones, créditos comerciales, cobros y pagos sobre mercancías, en condiciones muy económicas.

Las operaciones de cambio, Bolsa, depósito de títulos, forman parte de la actividad de dichas Sucursales, las que, a petición, remitirán condiciones detalladas.



Hijos de Pablo España
Cosecheros y Exportadores de Vinos
Alquiler de Regeneración

CASA FUNDADA EN EL AÑO 1870
FABRICA DE ANISADOS - LICORES
ALCOHOL DE VINO Y ORUGA
ACEITES DE OLIVA

VILAVA

LA ILUSTRACIÓN MODERNA DE ECONOMÍA Y FINANZAS



DIRECCIÓN: Vicente Blasco Ibáñez, 9. — Sucursal: Preciados, 17.

Teléfono 40.729.

Madrid. — Octubre de 1933.

Año VII. — Núm. 73.



DON ANTONIO SACRISTÁN COLÁS,
Secretario general del Consejo Superior Bancario.

(Foto ILUSTRACIÓN, por G. Portillo.)

Nos halaga en extremo el éxito obtenido por la crónica financiera publicada en el número anterior, cuyas impresiones, tendencia y orientación de los mercados bursátiles hemos visto plenamente confirmadas.

Bien podemos decir que LA ILUSTRACIÓN MODERNA ha sido la única revista que se ha anticipado a los acontecimientos, dando a conocer los motivos más esenciales que intervenían en el cambio experimentado por la Bolsa y las favorables posibilidades que encerraban para el futuro. Mientras nosotros dábamos a conocer nuestras impresiones optimistas, la Prensa diaria en general, con una ceguera incomprensible, ha ido manifestando, día por día, en sus crónicas bursátiles que la Bolsa estaba floja y que el porvenir se presentaba poco claro; es decir, que ninguno ha sabido recoger la evolución que experimentaban los tres mercados, y únicamente cuando ya el alza conseguida por los valores de movimiento era considerable, se han atrevido a decir que la Bolsa estaba firme y que abundaba el dinero.

Es muy natural que ocurra así, pues algunos de los que se titulan redactores financieros «escriben de oído» y se limitan a decir que «tal valor ha subido 15 puntos, y queda dinero», lo cual representa una labor que muy bien la puede desarrollar un niño de doce años; pero lo más interesante, que es el buscar en las causas que pueden influir en los cambios de orientación de la Bolsa y fijar la tendencia de la misma, que es lo que puede servir de guía al lector, eso se lo reservan la mayor parte de las veces, o, cuando lo dan a conocer, «tropiezan» con una frecuencia lamentable.

Bueno, dejemos a un lado esta pequeña expansión, derivada de la satisfacción que nuestro éxito nos produce, y veamos la trayectoria marcada por la Bolsa en el presente mes.

La tendencia general del mercado ha sido en todo tiempo de firmeza, y el dinero, que en los primeros días del mes no era muy abundante, ha terminado por acudir en grandes cantidades, particularmente hacia el sector de valores de especulación.

En el único departamento que se dejan notar algunas vacilaciones en la contratación, es en el de Fondos Públicos, lo cual no debe extrañar, puesto que ya está próxima la fecha de la emisión de las nuevas obligaciones del Tesoro, lo cual siempre produce cierto retraimiento del numerario en el citado sector. Además, todavía no ha desaparecido el temor de que pueda ser implantado un nuevo impuesto a los valores del Estado, pues este punto no será difícil que sea tocado por éste o el futuro Gobierno.

Cuando se producen acontecimientos políticos que tanto afectan a nuestra economía como los registrados recientemente,

el dinero fija su atención sobre los valores de más movilidad, pues saben que su sensible contratación reflejará seguidamente en sus cotizaciones el renacimiento de la confianza con el optimismo consiguiente. La trayectoria seguida por la especulación no deja de ser interesante. Comenzó fijándose en los valores ferroviarios, es decir, en Nortes y Alicante, valores que han sido los más castigados por la política socializante, la cual los redujo a cambios limitadísimos. El cambio de orientación política ha levantado la grave amenaza que sobre los mismos se cernía, y las palabras de protección vertidas por algunas personalidades oficiales han fomentado las esperanzas de los tenedores de dichos valores, para que, en un plazo no muy largo, sean atendidas las justas peticiones de protección a las Compañías. El factor político pesa mucho en tales circunstancias, y la especulación ha escogido la base más firme para iniciar las mejoras de cotizaciones con el éxito más completo.

Los Nortes cerraron el 20 del pasado a 215, y hoy se han concertado operaciones a 236, en alza de 21 pesetas. Los Alicante, que cerraron a 190, se ven elevados paulatinamente a 212, o sea que mejoran 22 pesetas. A pesar de que las alzas registradas son de consideración, el corro mantiene con firmeza sus cursos, y, en breve, esperamos que la Bolsa de Barcelona inicie su segundo «empujón», tal vez al abrigo de las diferentes conversaciones que se inician alrededor de la implantación del Estatuto Ferroviario, objeto perseguido con tesón por todos los accionistas y obligacionistas.

Como era de esperar, una vez obtenido el éxito con el movimiento de Ferros, se fija la especulación en los demás valores de primera fila. El dinero afluye al mercado cada vez en mayores proporciones, y las Azucareras, las Rif y los Explosivos comienzan a reponer puntos en todas las sesiones hasta alcanzar mejoras de consideración.

Particularmente, el corro de Explosivos ofrece el aspecto de las épocas de bonanza. Se contrata fuerte y hay sonrisas en los elementos especuladores, lo cual significa que grandes ganancias están ya en cartera. Los Explosivos, que cerraron el 20 del pasado a 638, se ven contratados hoy a 692, lo cual significa que han subido 54 enteros, y todavía continúa el calor de la contratación.

Las Azucareras Ordinarias, que sufrían una larga temporada de aplanamiento, salen también de su letargo, y del cambio de 38, consiguen alcanzar el tipo de 43,50, mejorando, por tanto, 27,50 pesetas, y persiste la firmeza de su posición.

También las Rif portador se ven favorecidas por el movimiento alcista, señalando un importante avance en sus cambios y creando un mercado activo de que antes carecían.

Es decir: los valores guías del mercado se han mostrado en pleno plan alcista, dando a la Bolsa un ambiente optimista que tan necesario era para romper el hielo en otros sectores de la economía nacional que permanecían abrumados por el peso de la labor socializante.

La política ha dado el gran paso para que entremos de lleno en una época de reorganización económica, y las fuerzas capitalistas se aprestan a ello. El Decreto de disolución de Cortes ha tenido la virtud de proporcionarnos la tranquilidad necesaria, al mismo tiempo que nos ha transmitido confianza en el futuro, y la Bolsa recoge estas manifestaciones con la celeridad que a caracteriza, y queda encauzada en la tendencia alcista. Se producirán las oscilaciones naturales de la especulación; pero el tono del mercado ha sido fijado ya, y continuará en su tendencia hasta alcanzar el nivel que la nueva situación política reclama.

MATI-VILLA

14-8-33.

EL BLOQUEO DE DIVISAS EN LA ARGENTINA

En la laboriosa y, hasta ahora, puede decirse que ineficaz negociación sobre la cuestión del bloqueo de divisas en la Argentina, parece se ha llegado entre la representación de aquel país y la de España a un acuerdo parcial.

Se cree que lo convenido es que España haga compras de huevos en la Argentina, y que, por una cantidad igual al precio de las importaciones que se realicen en nuestro país, se autorice el desbloqueo de divisas en la Argentina, con destino principal o primordial a facilitar las remesas de giros de los emigrantes españoles.

Como se ve, no es gran cosa lo que se ha conseguido, y, además, con una condición realmente onerosa, cual es la obligación de las compras de huevos, con lo que se benefician los exportadores argentinos, sin beneficio alguno para España.

Ese sistema de bloqueo de divisas va resultando un procedimiento ventajoso para unos países, y altamente perjudicial para otros.

El caso de la Argentina es típico; los españoles van allí a trabajar, y cuando quieren disponer del fruto legítimo de su trabajo y atender a las necesidades de sus familias se encuentran con la prohibición de poder enviar dinero a España; y si quiere España evitar esa anómala situación de sus nacionales, tiene que convertirse en comprador de productos argentinos y favorecer a sus productores sin compensación alguna, porque no puede decirse que es compensación que a los emigrantes se les permita disponer del dinero que allí ganaron con su trabajo.

COMISION PARA EL ESTUDIO DEL PROBLEMA FERROVIARIO

Por Decreto de la Presidencia del Consejo de Ministros, de 30 de septiembre, se dispone que el estudio de un proyecto de Ordenación ferroviaria y el de las medidas que por el Gobierno se hayan de adoptar para establecer la coordinación de los servicios de transportes mecánicos por carretera con los de ferrocarriles, se llevará a cabo por una Comisión, que deberá realizarlos dentro del plazo de dos meses, a partir de la fecha en que dicha Comisión se constituya.

Dicha Comisión estará integrada por las siguientes representaciones:

Cinco vocales designados por el Ministerio de Obras Públicas; tres del Ministerio de Hacienda; uno del de Agricultura, otro del de Industria y Comercio y otro del de Comunicaciones, designados asimismo por el Ministro de Obras Públicas, a propuesta de los respectivos Ministerios; cinco representantes de las Compañías de ferrocarriles, designados a propuesta de la Delegación de las mismas; dos representantes de la Asociación de Transportistas, a propuesta de dicha Asociación, y tres vocales obreros propuestos por las Asociaciones existentes, legalmente constituidas. La designación de los vocales obreros se efectuará con las debidas garantías y con arreglo a normas que señalará el director general de Ferrocarriles, Tranvías y Transportes por carretera, asignando la debida proporcionalidad a base de un representante por cada 20.000 asociados, o fracción superior a 5.000.

El presidente de la Comisión será nombrado libremente por el ministro de Obras Públicas.

Ese Decreto se funda en las consideraciones siguientes:

«En el Decreto de 30 de mayo de 1931 se ponía de manifiesto la urgencia de establecer un Estatuto ferroviario que regulase las relaciones entre el Estado y las Empresas de ferrocarriles, por entender que el publicado en 12 de julio de 1924 ha ofrecido en la práctica defectos que no han permitido su total aplicación y asimismo porque la experiencia adquirida en el período de su vigencia permite señalar los puntos esenciales que hay que definir para llegar a una solución que permita armonizar los intereses del Estado y de los usuarios con los particulares de las Empresas.

Asimismo se destacaba en dicho Decreto la ambigua situación de las relaciones entre el Estado y las Empresas de ferrocarriles, motivada por haber terminado en 1928 el período provisional, según se dispuso en el Real decreto-ley de 8 de agosto de 1926, sin que, a partir de aquella fecha, se haya

implantado el Estatuto definitivo, ni se haya dictado disposición alguna que definiese los derechos y obligaciones del Estado y de las Compañías durante este tiempo.

En el artículo 3.º del citado Decreto de 30 de mayo de 1931 se disponía que el Consejo Superior de Ferrocarriles se dedicase con toda urgencia a estudiar y proponer al Gobierno unas bases para la redacción de un Estatuto ferroviario definitivo que, si mereciese la aprobación del Gobierno, diera lugar al correspondiente proyecto de ley que en su día habría de someterse al examen y resolución de las Cortes.

Para dar cumplimiento a lo dispuesto, por Decreto de la misma fecha, se designó una Comisión, integrada por el presidente del Consejo de Ferrocarriles, por tres vocales de la representación del Estado en dicho organismo, otros tres de la representación de las Compañías, uno de los usuarios y otro de los obreros. La Comisión, ajustándose a lo determinado en el apartado segundo de dicho Decreto, sometió al Pleno del Consejo Superior de Ferrocarriles un proyecto de Ordenación ferroviaria que fué aprobado, habiéndose presentado al mismo votos particulares de las Compañías acerca del reparto de beneficios y de determinadas condiciones para el caso de rescates de líneas.

La importancia del problema ferroviario en sí mismo y la necesidad de establecer una coordinación de los transportes por ferrocarril con los que se realizan por carretera requieren más completos asesoramiento y aconsejan que en las deliberaciones que tengan lugar para encontrar

una solución racional a este asunto, intervengan representaciones de los organismos y entidades que más directamente se encuentran afectados por dicho problema, si se quiere llegar a un resultado que responda a los diversos intereses que en el mismo están comprometidos. Los estudios hechos y las experiencias recogidas ofrecen base suficiente para que, por personas especializadas que ofrezcan las debidas garantías de objetividad, se pueda realizar un estudio cuyo alcance queda definido en lo expuesto anteriormente.

LA CONTRIBUCIÓN TERRITORIAL PARA EL EJERCICIO DE 1934

Por Orden del Ministerio de Hacienda se ha publicado en la «Gaceta» el repartimiento de la contribución territorial para el ejercicio de 1934, que asciende a 84.992.742 pesetas. El tipo de gravamen será de 19.224.235 por 100; por lo tanto, siendo este tipo superior al 16 por 100, hay que hacer las deducciones legales, que importan 3.112.122 pesetas, de los 83.104.834, a que ascendía el total a repartir.

El resumen de la contribución territorial para 1934 se fija en las siguientes cifras: Provincias de régimen común: de cupo, pesetas 83.104.834; idem en régimen de cuota, 245.856.829. Provincias aforadas: Navarra, 2.000.000; Álava, 60.000; Guipúzcoa, 384.468; Vizcaya, 1.085.692.

El total de provincias en régimen común alcanza la cifra de 334.971.693, y el de las aforadas, 3.530.221.

El total general para 1934 resulta ser de pesetas 338.501.914.

La distribución, que se hace conforme a las clases de riqueza, es la siguiente, con arreglo a los datos que sirven de base y a la contribución que sobre ellas pesa referente a las provincias de régimen común: Riqueza rústica y pecuaria, pesetas 1.275.189.194,04; riqueza urbana, pesetas 775.309.070.132,05.

La distribución general alcanza pesetas 2.050.498.264.334.971.693.

ADMISION DE VALORES A LA COTIZACION

Han sido admitidos a la cotización, en la Bolsa de Madrid, 12.000 acciones al portador, de 500 pesetas nominales cada una, que forman la primera serie, con numeración correlativa del 1 al 12.000, enteramente desembolsadas.

Ocho bonos de fundador, creados en la escritura de constitución social, los cuales no representan capital, emitidos y puestos en circulación por la Compañía Hispanoargentina de Obras Públicas.

Banco Urquijo

MADRID

Domicilio social: calle de Alcalá, núm. 55

Dirección telefónica y telegráfica URQUIJO
Apartado de Correos núm. 49

Teléfonos: Oficinas, 12840
Gerencia, 12849.

Agencias en Sevilla, Puente de Vallecas y Alcalá de Henares.

Capital 100.000.000 de pesetas

Realiza toda clase de operaciones bancarias, y especialmente se ocupa de la compra y venta de valores en las Bolsas de España y del extranjero. Descuento y cobro de cupones y títulos amortizados. Descuento y cobro de letras. Giros y cartas de crédito. Custodia de valores, metales preciosos y alhajas. Cuentas de crédito con garantía de valores nacionales.

DEPARTAMENTO DE CAJAS DE ALQUILER

Cajas por 20 y 30 pesetas anuales, en abonos por trimestres, semestres o años; libres de impuestos para un solo titular o en la parte equivalente al mismo si son varios.

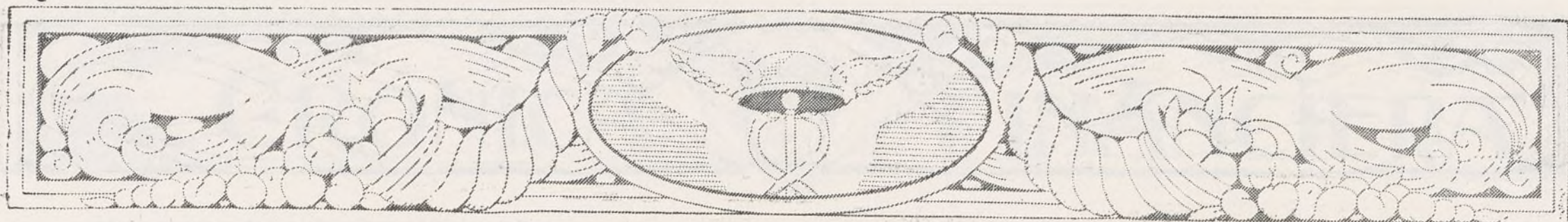

LA CUESTIÓN DE LA PLATA

Un modo de acabar con las deudas de la guerra.—Los países que han firmado el pacto.—La Conferencia mundial de la plata.—La inflación de precios y la rehabilitación de la industria.

La desaparición del patrón oro ha traído como consecuencia la revalorización de la plata, aliviando el estancamiento actual que sufre el comercio mundial.

En relación con el aspecto internacional del problema, se indica que China y la India tienen entre los dos la mitad de los mercados consumidores del Mundo. China, oficialmente, tiene el patrón plata, mientras que la India tiene el patrón oro, que Inglaterra, hace años, le impuso, y que le resultó altamente desastroso. Esta nación sólo reconoce la plata, y se niega a aceptar el oro. Con el patrón oro es uno de los mendigos del mundo, mientras que con el patrón plata resulta un Creso.

Si estuviera reconocida en el comercio internacional la gran riqueza de estos países, sus pueblos volverían a unirse a la clase consumidora del mundo, comprando inmensas cantidades de productos en los mercados internacionales, y se vería estimulada toda la situación económica mundial.

Con respecto a las deudas, se indica que Alemania, antes de la guerra, tenía un comercio importante con la India, aceptando plata por sus productos. Fué, principalmente, con el objeto de evitar ese comercio, por lo que Inglaterra le impuso el patrón oro a la India, cerrándole así el mercado a Alemania.

Sin embargo, de nuevo quedan abiertos estos mercados con el nuevo régimen. Alemania se encuentra de nuevo en posición de pagar las indemnizaciones. Sus productos vuelven a encaminarse hacia la India, y esta plata será aceptada en las relaciones internacionales para cancelar sus deudas.

Además se sostiene que la revaloración internacional de la plata resolvería el problema de las deudas de la guerra y las indemnizaciones, pues haría posible que Alemania—que tiene abundancia de plata disponible—pagara sus deudas a Francia, Italia e Inglaterra, y que estas naciones, a su vez, entregaran el dinero a Norteamérica, liquidando lo que les deben.

Los que defienden la teoría cuantitativa del dinero sostienen que habiendo más moneda de curso legal en circulación—billetes redimibles en plata y plata acuñada—quedarían desinflados los valores monetarios a la vez que se inflarían los precios con la consiguiente rehabilitación de la industria.

Otros sostienen que, al revalorarse la plata en el comercio internacional, se resta la potencia adquisitiva de naciones como China, Méjico, India y las repúblicas sur-

americanas, con lo que el comercio mundial gozaría de una gran prosperidad, argumento sostenido por los norteamericanos, cuyo grupo encabezó el senador Borah.

Este criterio se ha impuesto, firmándose un acuerdo de carácter secreto a raíz de la Conferencia Económica de Londres, a iniciativa del senador americano Mr. Koy Pittman, que firmaron España, India, China, Australia, Canadá, Estados Unidos, Méjico, Bolivia y Perú, que son los países que producen mayor cantidad de plata en el mundo. Por este pacto, el Gobierno de España—según una de las cláusulas que figuran en el acuerdo—no podrá vender más que 5.000.000 de onzas de plata por año.

Los norteamericanos vienen propugnando y han censurado al Gobierno por no haber celebrado una Conferencia internacional sobre la plata, insistiendo en que, mientras dicho metal no sea revalorado, la situación del comercio mundial estará en la situación actual.

JEMART.

LA CONFERENCIA ECONÓMICA HISPANOAMERICANA

La Casa Argentina patrocina la idea.—Gestiones cerca del Gobierno español.—Esbozo de programa.

Una idea nuestra acerca de la oportunidad de celebrar una Conferencia Económica Hispanoamericana ha encontrado eco y benévola acogida en la Casa Argentina de Madrid, la que, en extensa nota publicada en los periódicos, dice hacer suyo el propósito y ser la encargada de hacer llegar a las esferas del Gobierno tan loable iniciativa, que supondría un verdadero acercamiento de las repúblicas hispanas a la madre común de todas ellas, y, sobre todo, una desviación de la política monopolizadora de Norteamérica—América sajona—y un encauzamiento hacia España, toda amor y desinterés, y poseedora de cultura inagotable, más acorde con su historia, su temperamento e ideología, más latina que sajona.

Esta Conferencia Económica Hispanoamericana haría ocupar a España el lugar que no concedió el cuáquero Coodlige en la Conferencia económica panamericana, que tuvo lugar en los Estados Unidos, en mayo de 1927, en la que dijo que la gran república norteamericana había conquista-

do el primer puesto en el comercio exterior de la América latina. El Presidente Coodlige expuso que, desde 1913 hasta 1925, los Estados Unidos habían sido los compradores del 40 por 100 de las exportaciones totales de la América del Sur, doble que la Gran Bretaña, y vez y media más que Inglaterra, Francia y Alemania juntas.

De donde resulta que los Estados Unidos importan hoy la casi totalidad de los productos de la América latina, ejerciendo la supremacía política y económica que instauró en el Continente de modo tan enérgico la diplomacia del dólar.

Las repúblicas iberoamericanas tienen, como los Estados Unidos del Norte de América, una política aduanera proteccionista. Celebraron ellas, al principio de su independencia, hace cien años, Tratados de comercio, dispensando, únicamente, el beneficio de tarifas protectoras a Norteamérica; pero ellas están procurando ahora, como el Brasil, a denunciar los antiguos Tratados y sustituir por un régimen común las Convenciones de reciprocidad. Los Estados Unidos fueron los primeros en aprovecharlos, obteniendo el tratamiento de nación favorecida, con perjuicio de Europa, cuyas fuerzas de expansión han disminuido hasta el punto de que la Gran Bretaña y Francia tienen que proteger la producción de sus propias colonias contra los productos competidores de la América latina. La Unión Panamericana ha suministrado a los Estados Unidos todas las ventajas de un verdadero mercado interior, vasto y extensible, donde la competencia europea se halla en un estado de inferioridad manifiesta.

Un programa de la futura Conferencia Económica Americana podría ser, en primer término, el destruir el monopolio aduanero que ejercen los Estados Unidos de Norteamérica sobre las repúblicas hispanoamericanas, concertando Tratados con países de Europa.

Otro punto importantísimo es la cuestión de la emigración, acabando con los contingentes, cuya pauta ha marcado Norteamérica.

El bloqueo de créditos, la cuestión de la plata; en fin, la creación de mercados en Europa, principalmente el español de aceite, desplazando el americano, de aceite de algodón, producto nauseabundo que el americano consume a la fuerza, y buscando el abastecimiento de mercados, con sus ganados y carnes refrigeradas, como el español, a sus ciudadanos hambrientos, y de otros productos de que carecemos en España o tienen tal carestía que hace imposible su consumo.

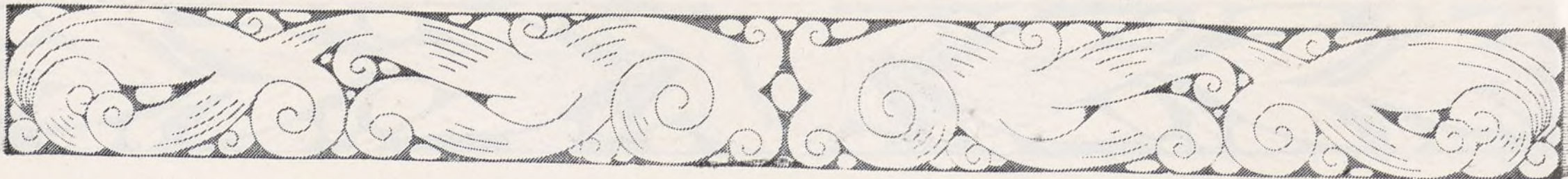

ECOS DIVERSOS

La marcha del Banco Hipotecario.

Con las 4.000 cédulas hipotecarias del 5,50 por 100 y las 5.190 del 6 por 100 emitidas por este Banco el 30 de septiembre pasado, se han puesto en circulación en lo que va de año: 26.900 cédulas de 500 pesetas del 5,50 por 100 y 61.155 del mismo nominal del 6 por 100, ó sea por un importe de 44.027.500 pesetas.

Como dato comparativo, señalaremos que en igual fecha del año anterior solamente habíamos emitido 72.370 cédulas, que representaban un total de 36.185.000 pesetas.

Recaudaciones ferroviarias.

El déficit de la recaudación de los ferrocarriles del Oeste presenta un ligero descenso. Al 20 de septiembre asciende a 1.203.730 pesetas contra 1.237.000 en la decena anterior. Los viajeros se presentan en superávit. Las mercancías son las que bajan, sobre todo, las de pequeña velocidad.

El dividendo de Tranvías.

Se asegura que el dividendo del 4 $\frac{1}{2}$ por 100 que resta abonar del 8 por 100 acordado por el ejercicio de 1932-33 a los accionistas de la Madrileña de Tranvías será pagado hacia fines del mes actual. Ahora se gestiona la obtención del permiso del Centro de Contratación de Moneda para transferir a Bélgica los fondos que son necesarios para realizar el pago a las acciones que están domiciliadas allí. Si no fuera por esa circunstancia, sin duda, se habría empezado a efectuar el abono del saldo del dividendo desde mediados de mes.

La producción de cereales en 1933.

La Sección de Estadística y Economía Agrícola del Ministerio de Agricultura, que está realizando una labor tan interesante, ha publicado ya el avance de la producción probable de cereales en este año. Pronto nos ocuparemos con detalle de sus cifras, que da para el trigo un total de 35,9 millones de quintales. Conviene señalar que las estadísticas particulares de Castilla no dan más de 33,5 millones de quintales. Es decir, 200.000 toneladas de diferencia. ¿Quién da la cifra verdad?

Nuestro Convenio comercial con Rumania.

Como es sabido, habiendo vencido "el Convenio comercial que teníamos con Rumania, nuestras relaciones se encuentran en una situación un poco difícil. Para España, eso no implica gran molestia si se considera que Rumania venía usufructuando nuestro mercado sin ofrecernos una pa-

recida correspondencia. Las gestiones se iniciaron, pero han quedado aplazadas, habiéndose acordado un plazo de dos meses para comenzarlas de nuevo, plazo que se sospecha que habrá de ser ampliado todavía. Posiblemente, si Rumania no muestra grandes deseos de resolver la cuestión y, especialmente, de aumentar las posibilidades de entrada de nuestros productos en sus mercados, nada tendría de particular que aquellos saldos de intercambio hispanorrumano no los volvámos a ver en bastante tiempo. Mejor dicho, que no los vuelvan a ver los rumanos, que no es lo mismo.

BANCO URQUIJO

El Consejo de Administración de este Banco, haciendo uso de la facultad que determina el artículo 36 de los Estatutos, ha acordado el pago a cuenta de los beneficios de este ejercicio de un dividendo consistente en VEINTE pesetas por título, siendo de cargo del accionista los impuestos correspondientes.

El pago se efectuará, a partir del próximo día 15 del actual, contra cupón número 25, todos los días laborables, a las horas de caja, en el Banco Urquijo, Madrid, y sus Agencias de Granada y Sevilla; Banco Urquijo Vascogado, Bilbao; Banco Urquijo de Guipúzcoa, San Sebastián; Banco Urquijo Catalán, Barcelona; Banco Minero Industrial de Asturias, Gijón, y Banco del Oeste de España, Salamanca.

Madrid, 3 de Octubre de 1933. — El Presidente del Consejo de Administración, *Estanislao de Urquijo*.

El cambio internacional en septiembre.

Según los datos del Centro Oficial de Contratación de Moneda, los cambios medios de las monedas extranjeras en septiembre resultan ser: libras, 37.669 por una; francos franceses, 46,850 por 100; dólares, 8,104 cada uno; libras, 63,200 por 100; francos suizos, 231,894 por 100; belgas, 166,975 por 100; florines, 4,826 cada uno; escudos, 36,284 por 100; coronas checoslovacas, 35,515 por 100; ídem suecas, 1,953 cada una; ídem danesas, 1,693 ídem; ídem noruegas, 1,904 ídem; pesos argentinos, 3,040 ídem.

La Caja de Pensiones para la Vejez y de Ahorros en Madrid.

Ya funciona en Madrid la Caja de Pensiones para la Vejez y de Ahorros, cuyas libretas, cuentas y operaciones de ahorro a la vista ponen al alcance del público grandes facilidades en la vida de la previsión y del crédito popular.

Sus oficinas están instaladas en el local del Instituto de Crédito.

SOCIEDAD MADRILEÑA DE TRANVÍAS

Pago de cupones.

Esta Sociedad ha tomado el acuerdo de distribuir a las acciones de la misma un dividendo de 22,50 pesetas por título, como final del ejercicio 1932-33.

El pago se efectuará a partir del día 30 del actual mes de octubre, y previa deducción de los impuestos correspondientes, en los Bancos Urquijo, de Madrid; Bilbao, de Madrid; Español de Crédito, de Madrid, y Banco Urquijo Catalán, de Barcelona, contra entrega del cupón n.º 26 de las acciones.

Madrid, 6 de octubre de 1933. — El Director general, *Cayetano Aguado*.

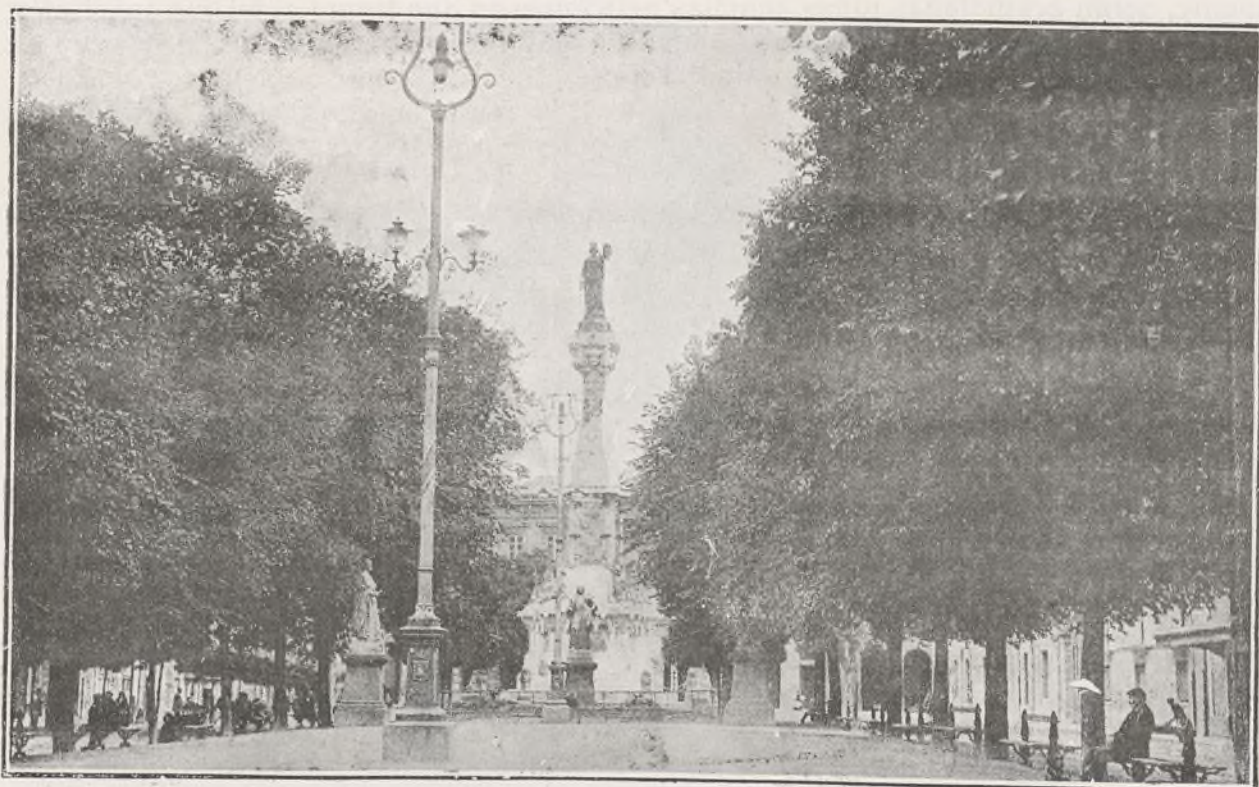

VISTAS DE ESPAÑA

Pamplona: Boulevard de Sarasate y Monumento a los Fueros.



BANCO DE ESPAÑA

Suscripción a 290 millones de pesetas en Obligaciones del Tesoro. a la par, al 5 por 100 y al plazo de dos años.

En virtud de lo dispuesto por Decreto fecha 11 del actual, el día 23 del mismo se abrió por el Banco suscripción de Obligaciones del Tesoro por la suma de 290 millones de pesetas, que el Tesoro emitirá a la fecha del mismo día 23, al plazo de dos años, con el interés de 5 por 100 anual y reembolsables por su valor nominal.

El tipo de emisión será a la par.

Estos valores estarán exentos de todo impuesto o contribución; serán admitidos como efectivo, por su capital y los intereses vencidos, sin prorrateo, en toda operación de consolidación de Deuda que se realice, y tendrán, además, la consideración de efectos públicos.

El Tesoro podrá recoger las Obligaciones antes de su vencimiento, abonando el capital de las mismas y los intereses devengados por ellas hasta el día designado para la recogida.

Este Establecimiento se halla encargado del pago del capital y de los intereses de estos valores, a su vencimiento, tanto en Madrid como en sus Sucursales, mediante la presentación en el mismo de los correspondientes títulos y cupones y señalamiento de pago por el Tesoro, previa la oportuna provisión de fondos que éste haga en su día.

Estas Obligaciones serán admitidas por el Banco en garantía de operaciones por el 90 por 100 de su cotización en Bolsa, no excediendo de la par y con el interés anual de 5 por 100.

Las pólizas, bajo las que se lleven a efecto estas operaciones, se hallarán exentas de timbre, durante el tiempo de esta emisión.

La suscripción se verificará con arreglo a las siguientes reglas:

Los pedidos se harán por cantidades que no bajen de 500 pesetas o que sean múltiplos de esta suma, y ninguno podrá exceder del importe de las Obligaciones que se negocian.

Las Obligaciones serán al portador, en títulos de 500 y 5.000 pesetas cada uno, al plazo e interés ya indicados, pagadero, este último, a los vencimientos de 23 de Enero, 23 de Abril, 23 de Julio y 23 de Octubre.

El importe de cada pedido deberá satisfacerse en el acto en las Cajas del Banco, y se admitirán cuantas suscripciones se presenten en Madrid y en todas las Sucursales, exceptuando las de Canarias y Melilla; entregando el Establecimiento recibos que serán canjeables por resguardos provisionales, y éstos, en su día, por los títulos definitivos.

La negociación estará abierta el día 23 del actual, durante las horas corrientes de Caja, y en el caso de que la cantidad pedida exceda de los 290 millones, importe de la emisión, se verificará el prorrateo, con arreglo a las bases siguientes:

a) Las adjudicaciones se harán por defecto; es decir, que a cada suscriptor al que corresponde una cantidad que no sea múltiplo de 500 pesetas, se le entregará el número de Obligaciones que le corresponda, prescindiendo de la fracción que resulte como exceso.

b) No obstante esto, los suscriptores por cantidades que no excedan de 5.000 pesetas, serán excluidos del prorrateo; es decir, que se les adjudicará la totalidad de la suma suscrita. Ha de llamarse, sin embargo, la atención sobre que no se deberá presentar más de una suscripción a favor de cada titular, y que, por consiguiente, serán acumuladas todas aquellas peticiones en que figure el mismo suscriptor, bien sean de 5.000 pesetas o menos, o bien de mayor cantidad; y sobre tal base se les hará el prorrateo, si procede, y la adjudicación.

c) Como consecuencia de lo establecido en la regla anterior, a los suscriptores por cantidades superiores a 5.000 pesetas, a quienes, por razón del coeficiente que resulte en el prorrateo, no alcance esta suma, les será adjudicada dicha cantidad de 5.000 pesetas, y, por tanto, sólo quedarán sujetas a prorrateo las suscripciones a las que correspondan cantidades superiores a 5.000 pesetas.

d) El sobrante de Obligaciones que pudiera resultar después de establecido el coeficiente del prorrateo, será adjudicado en la forma que fije la Dirección General del Tesoro.

Si, una vez conocido el resultado, aparece cubierta con exceso la suscripción, se devolverá a los suscriptores la cantidad que les corresponda, según el prorrateo; advirtiéndose que estas operaciones no podrán verificarse con igual rapidez que en ocasiones análogas, por las dificultades que, necesariamente, ha de originar la preferencia dada a las pequeñas suscripciones, en beneficio del modesto capitalista.

Por el contrario, caso de no resultar cubierto a la operación en el expresado día, habrá de percibirse, en las suscripciones que se realicen a partir del siguiente, además del principal, el importe de los intereses corridos desde la expresada fecha, en que empiezan a devengarlos los títulos.

Se realizarán las suscripciones por medio de Agentes de Cambio y Bolsa o Corredor de Comercio, en las plazas donde no hubiere Agentes; abonándose, por cuenta del Tesoro, el corretaje oficial y teniendo la obligación de facilitar póliza de la operación que intervengan, al suscriptor que así lo desee, sin poder percibir otro derecho que el de corretaje antes mencionado.

Madrid, 13 de Octubre de 1933.—El Secretario general, Francisco Belda.

NACIONALIZACIÓN DE LOS SEGUROS

El ilustre abogado D. Antonio Gómez Izquierdo, cuya personalidad es bien conocida, tanto en el Foro cuanto en la especialidad de Seguros, ha reunido en este trabajo datos interesantísimos, acumulando razones de todo orden, demostrativas de que la nacionalización de los Seguros no es prácticamente viable, pese a las manifestaciones que en sentido contrario se han hecho en algunos países europeos.

El folleto, que lleva un interesante prólogo del presidente de la Sociedad de Estudios Económicos de Madrid, D. Aurelio Ras, tiene un gran interés para todas aquellas personas relacionadas con la industria del Seguro, tanto aseguradores como asegurados, agentes, intermediarios, etcétera, ya que en él se estudia con todo detalle una cuestión de tan palpitante actualidad, no sólo en relación con nuestra patria, sino también con referencia a las naciones extranjeras.

El Sr. Gómez Izquierdo ha dado en esta obra muestras de su capacidad y de amor al estudio de cuantas cuestiones puedan interesar sobre la materia.

EL AYUNTAMIENTO DE MADRID PAGARÁ LAS OBRAS EN OBLIGACIONES

Es ya firme el acuerdo en virtud del cual el Ayuntamiento de Madrid pagará las liquidaciones de las obras realizadas en títulos de su deuda, especialmente en la que se encuentra ahora disponible en su Tesorería, la parte sin emitir de los 100 millones de Ensanche, y los otros restos, hasta los 100 millones, de Interior.

El procedimiento no es nuevo. Ya se ha usado en otras ocasiones. Se conocen, por tanto, sus resultados, bien poco gratos, por cierto, para la valoración en Bolsa de los títulos correspondientes. Nada tendría de particular que este sistema de pago en «papel» produjera sus consecuencias en un plazo más o menos largo. Esas consecuencias significarán, a menos que el mercado mejore considerablemente, una reducción de los tipos actuales de cotización. Es lo que sucede en todo valor que tiene un mercado estrecho. Aparte de que los contratistas de obras, que tienen ya realizada su ganancia, con tal de aumentar sus disponibilidades, no tienen ningún reparo en vender presionando el mercado, a cuyo efecto les importa poco perder un par de enteros.



POR LA RIQUEZA NACIONAL

La Directiva de la Defensa Mercantil y Patronal pide al ministro de Hacienda que cambie el rumbo funesto que dió a las finanzas el Sr. Carner.

La Directiva de la Defensa Mercantil y Patronal, que ha visitado al ministro de Hacienda, nos ruega la publicación de la siguiente nota:

«Próxima la presentación a las Cortes del proyecto de presupuestos del Estado, han solicitado que el 20 por 100 de recargo que sobre la contribución industrial se estableció con carácter transitorio sea abolido en lo sucesivo. Espera ser atendida en razón de que sería alusivo continuar lo que se estableció en forma accidental, precisamente porque la obligación se consideraba excesiva y se impuso como un sacrificio excepcional.

El ministro Sr. Carner creó dicho recargo, que las Cortes aceptaron en la ley de 11 de marzo de 1932, impulsado por salvar una situación grave y apremiante del Tesoro; así lo declaró. Entendíamos nosotros entonces y entendemos ahora que los gastos no deben ser por fuerza para los ingresos; por el contrario, deben los gastos superarse, sujetarse a los ingresos, sin rebasar los límites de la potencia tributaria del país y sin recurrir al fácil y recibo procedimiento de emitir deuda pública para obtener nivelaciones ficticias que, por tanto, no se han logrado. En aquella ocasión advertimos al Sr. Carner con lealtad que la realidad demostraría el error de sus planes y la recadación descendería, con daño para la Hacienda y para muchos contribuyentes, cuyos negocios sucumbirían por no poder resistir las cargas fiscales.

Y la realidad acusa el descenso tributario y el estrago que oportunamente advertimos.

Nuestra opinión fué que se hiciera un presupuesto prudente, atemperado a la economía nacional, dotando los servicios en lo necesario, con un criterio de austeridad inflexible; no prevaleció la sara política de las economías en las atenciones del Estado, y se exigieron esfuerzos superiores a las posibilidades contributivas; se nos escuchó, pero no se atendieron nuestras juiciosas alegaciones, y el resultado, desgraciadamente, no puede ser más desolador, según acusan ya los datos conocidos.

Confiamos en que el ministro actual cambiará el rumbo funesto que dió a nuestras finanzas el autor de los presupuestos vigentes, orientándolas en el sentido que solicitamos del Sr. Carner.

Por las causas apuntadas y por otras que complican y dificultan enormemente su vida, los negocios en general atraviesan una larga, notoria y penosa crisis. Efecto de ello, en el tercer trimestre—julio, agosto

y septiembre—la gestión cobratoria, que terminó el 11 del actual, revela gran premiosidad; muchos, muchísimos industriales, queriendo pagar, no han podido hacerlo en el período voluntario, y tienen que abonar para ponerse en regla la sanción administrativa que supone la demora. Resultan, pues, castigados por una falta que no ha estado en su voluntad, producida por imposibilidad de medios. Siendo esto así, la Defensa Mercantil Patronal ha rogado al ministro que se amplíe el plazo de pago voluntario en el trimestre de referencia hasta el próximo 20 de octubre, como concesión especial.

Es una facilidad que en justicia puede ser acordada, en atención merecida al contribuyente de buena fe y sin perjuicio alguno real para el Tesoro.

El impuesto de utilidades sobre la riqueza mobiliaria grava a la dependencia comercial; la clase patronal de Madrid, por su espíritu transigente y por su constante deseo de conciliación, pactó con los dependientes pagarles este impuesto en los sueldos hasta 4.200 pesetas. Después, por las bases de trabajo de 1931, los sueldos fueron aumentados, dando más resistencia económica a los asalariados, y, sin embargo, la condición convenida ha seguido y sigue cumpliéndose.

Respondiendo a un principio de equidad, se eximió de recargos y tributos a los militares procedentes de la clase de tropa con sueldos inferiores a partir de límites que en algún caso pasan algo de 5.000

pesetas. Los obreros manuales están totalmente exentos, por disposición del ministro de Hacienda Sr. Prieto. Es obra de justicia que el impuesto sobre utilidades arranque de la cifra de 5.000 pesetas, dejando los percibos iguales o inferiores libres de cargas contributivas.

En este sentido se hace petición al ministro; con ello se colocará a unos y otros sectores sociales en situación de trato igual, la exigencia tributaria partirá de puntos más proporcionales y se descongestionarán algún tanto, que bien lo merecen, los negocios, tan abrumados en sus gastos generales.»

NOTAS SUELTAS

La electrificación de las líneas de Ávila y Segovia.

Por disposición gubernamental, y con objeto de proceder a un nuevo estudio técnico y administrativo, ha sido suspendido el concurso convocado por la Compañía del Norte para el 20 del pasado, para la adquisición de 36 locomotoras eléctricas y 30 unidades de tren.

Firma bancaria que desaparece.

La antigua Casa de Banca Corrales Hermanos, de Madrid, ha acordado su liquidación y cese desde el 20 de septiembre en las operaciones que venía efectuando.

En estas oficinas ha establecido el Banco de Vizcaya una Agencia urbana.

El empréstito del Ayuntamiento de Madrid.

Después de las numerosas manifestaciones que se habían hecho con referencia al empréstito de nuestro Municipio, parece que lo definitivo es el aplazamiento de la operación para un momento más oportuno.

La operación no tendrá lugar hasta el mes de enero, época la más propicia, por la abundancia de dinero que produce en el mercado el cobro de dividendos, cupones y amortizaciones.



VISTAS DE AMÉRICA
BUENOS AIRES.—Palacio del Gobierno.



MONOPOLIO DE LA BANCA POR LOS JUDÍOS

Organización bancaria de los judíos.—La alta Banca judía.—Animadversión contra los judíos.—Inutilidad de las persecuciones.

La raza hebrea, a la que el tiempo no ha modificado, y que, en medio de las transformaciones políticas, religiosas y sociales de que el mundo ha sido teatro, permaneció impasible y hostil a toda idea de fusión con los pueblos con quienes convivía, supo y ha sabido conservar, al paso, intactas su personalidad, sus costumbres y sus tendencias. Durante el transcurso de las generaciones no dejó ni una sola vez de transmitir, de las anteriores a las posteriores, su maravillosa aptitud para el comercio del dinero y de las mercancías preciosas. Sus especiales disposiciones para esta clase de tráfico se iban desarrollando prodigiosamente de siglo en siglo, y no es temerario afirmar que las persecuciones incesantes de que fueron objeto los judíos en todos los países dieron más solidez e intensidad a sus negocios. Expuestos, por unas u otras causas, a vivir como tribus nómadas, sufriendo, sin provocación, por su parte, violencias continuas en sus personas y en sus fortunas, viéronse en la necesidad de buscar la profesión que exigía menos capital aparente y que fuera fácil de disimular. La Banca, el cambio y el préstamo a interés ofrecían esas ventajas, y no tardaron en desarrollarlo con enorme éxito. En ello les ayudó no poco su constante éxodo por todos los países de la tierra, desde su primer destierro, dispersión que alcanza, particularmente, importantes proporciones a raíz de la toma de Jerusalén, por Tito, en que el desplazamiento total del pueblo israelita a los países de cultura elevada da por origen al fraccionamiento de la gran familia hebrea, que deja un sello indeleble en los centros más diferentes de la vida económica mundial con el establecimiento de grandes Casas bancarias, que se relacionan, en todos los Estados, con sus múltiples filiales.

Para todos es conocida la gran importancia que esta dispersión tuvo para la rápida ascensión de los judíos a la cima de la opulencia; lo que las casas cristianas no llegaban a adquirir más que penosa y raramente, los judíos lo encontraron en su camino en los comienzos de su actividad.

Circunstancia particularmente importante es la de que los judíos dirigían toda la corriente monetaria de Europa, haciéndola derivar hacia los pueblos en que la potencia comenzaba a afirmarse, y procurando siempre entorpecer la vida económica de los países que los desterraban, en provecho de los que le daban hospitalidad. Francia, por ejemplo, purgó muchas veces,

durante la Edad Media, su animosidad contra los hebreos de la misma manera que España sufrió idéntica consecuencias al decretar su expulsión. Holanda, Inglaterra y Alemania fueron entonces las favorecidas.

Este internacionalismo queda bien definido en los siguientes párrafos del periódico *The Spectator*, que, en su número 495 del año 1712, decía así:

«Los judíos fueron diseminados por todos los países de la tierra de tal modo que se instituyeron en forzosos intermediarios, por los cuales, las naciones más distantes pudieron comunicarse entre sí y establecer estrechas relaciones entre todas las divisiones del género humano.»

Esta diseminación fué provechosamente utilizada por los judíos para comunicarse, rápida y seguramente, la situación de las diferentes plazas del Globo, y, en posesión de estos informes, pudieron regular, de una manera exacta, su conducta comercial ante el estado de cosas existentes.

Fácilmente se comprenderá ahora cómo esta perfectísima organización de los hebreos había de facilitarles extraordinariamente la seguridad y la extensión de los negocios por todos los países, y, pese a todas las persecuciones, se impusieron a todos, tanto por sus riquezas como por su inteligencia, por la hipocresía de su carácter y por la solvencia y multiplicidad de sus relaciones.

Consecuencia de su organización fué la gran ventaja con que los judíos lograron ganar la confianza de los grandes. He aquí cómo se las componían para abrirse camino

y hacerse dueños de la economía de los pueblos. Comenzaban por hacerse útiles a los príncipes como intérpretes, lo que les era muy fácil, gracias a su conocimiento de los idiomas; se hacían enviar como intermediarios y negociadores en las Cortes extranjeras y, finalmente, después de haberles hecho el príncipe el honor de ser su deudor, les confiaba la administración de sus bienes, lo cual les convertía en dueños de la hacienda de sus administrados, y, más tarde, de la Banca del país.

Los judíos supieron, desde la más remota antigüedad, ganar la confianza de los Reyes, gracias a su conocimiento de las lenguas y de su familiaridad con la cultura extranjera. José, en Egipto, el tesorero de la Reina Kandaka en Etiopía, citado en las Actas de los Apóstoles, y el alabarque Alexandro, hombre de confianza de Agripa y de la madre del Emperador Claudio, nos dan de ello testimonio.

La mayor parte de los judíos de Corte de la Edad Media debutaron en su carrera en calidad de intérpretes y de intermediarios; así Carlomagno envió a Isaac a la Corte de Harun al Rachid; el judío Kalonymos fué el amigo y favorito del Emperador Otón II. En esta época los judíos gozaban de gran consideración y celebridad en España.

La permanencia de los judíos en España presenta para la historia económica de nuestro país una importancia grandiosa, y sería altamente provechoso buscar los medios y circunstancias que les ayudaron para adquirir tan gran consideración. Se puede, no obstante, vislumbrar en la facilidad con que podían, en un momento dado, disponer de grandes sumas para asombrar a los Reyes. No importaba que no las tuvieran disponibles en sus Cajas; les bastaba hacer un llamamiento a sus correligionarios, e in-

SOCIEDAD ALTOS HORNO DE VIZCAYA

(BILBAO)

Fábricas en Baracaldo y Sesiao

Lingote al cok, de calidad superior para fundiciones y hornos Bessemer y Martin-Siemens.

Aceros Bessemer y Siemens-Martin en las dimensiones usuales para el comercio y construcciones.

Carriles Vignole, pesados y ligeros, para ferrocarriles, minas y otras industrias.

Carriles Phoenix o Broca para tranvías eléctricos.

Viguería para toda clase de construcciones

Chapas gruesas y finas

Construcciones de vigas armadas para puentes y edificios.

Fundición de columnas, calderas para desplatación y otros usos, y grandes piezas hasta 20 toneladas.

Fabricación especial de hoja de lata.

Cubos y Baños galvanizados.

Latería para fabrica de conservas.

Envases de hoja de lata para diversas aplicaciones.

DIRIGID TODA LA CORRESPONDENCIA A

Altos Hornos de Vizcaya (Bilbao)



mediatamente obtenían todas las ayudas que necesitaban. Es decir, que el judío de aquellos tiempos trabajaba no como un individuo aislado, sino como miembro de una vasta Compañía: la más grande Empresa comercial y bancaria del Mundo.

En tanto que el sistema feudal abrumaba a Europa con registros, peajes y trabas de toda clase, la Banca se refugiaba en el seno de una raza proscrita, y ensayaba bajo su influencia los magníficos destinos que debían asegurarle las Cruzadas. En efecto; es un espectáculo digno de interés el desarrollo rápido de las Casas bancarias en medio de las turbulencias perpetuas del feudalismo y en manos de los hombres más cruelmente vejados en esta época de saqueo y de expoliación. No carece de importancia para la historia de la Banca la exposición rápida de cómo este hecho notable tuvo origen y vino a ponerse en el rango de los acontecimientos más decisivos bajo el imperio de las circunstancias menos propicias para favorecer su desarrollo.

A las tribulaciones nacidas de la proscripción de que eran objeto los judíos por parte de los paganos, de los cristianos y de los musulmanes supieron contestar desquitándose en silencio con el culto al oro y con las ofrendas pródigas del metal que les servía de culto y que les permitía aparecer siempre más poderosos a medida que eran más aborrecidos.

Bajo el régimen feudal, los judíos no tenían rasgo alguno y suirieron la ley común de la esclavitud y obedecer a los señores de las tierras sobre las que se hallaban. Su calidad de heréticos les impedía ser protegidos como a los demás súbditos feudales y llegaron al punto de ser cambiados, vendidos y prestados como ganado. Llevaban una vida miserable, expuesta a toda clase de insultos y, más adelante, fueron forzados a llevar, como distintivo, un traje especial, que les exponía, frecuentemente, al robo y al asesinato. Y ya en la corriente de la animadversión general, hasta en los Concilios se llegó a prohibirles el ejercicio de la Medicina, ciencia que cultivaban con tanto éxito como la Banca.

En el siglo X, el monopolio de la Banca pertenecía por entero a los hebreos, que habían fundado en algunas localidades

como Lubeck y Danzig, establecimientos permanentes.

Los abusos de la usura practicados por los descendientes de Abraham, habían llegado a ser tan escandalosos, que de todas partes llegaban los clamores, las maldiciones y los llamamientos a la persecución.

En 1348, los judíos de España habían cometido tales excesos de usura, que el Rey Alfonso XI les prohibió el préstamo a interés. A su vez, las Cortes de Burgos decidieron, en 1377, que las obligaciones contraídas por los cristianos con los prestamistas de otras religiones fueran consideradas como nulas, y, por fin, el mismo Rey Alfonso XI acabó por perdonar a los cristianos la cuarta parte de las deudas que tenían pendientes con los judíos.

Pero eran inútiles las persecuciones; cuanto más se les perseguía, los judíos poseían más riquezas. Los judíos hacían la Banca porque no les era permitido hacer otra cosa. Comenzaron por vender esclavos; después fueron recaudadores de portazgo, y después, el comercio de la moneda les abrió las puertas de los palacios y de los conventos, haciendo tributarios suyos a los sacerdotes y obispos.

Jerónimo MARTÓN.

SOCIEDAD MADRILEÑA DE TRANVÍAS

La nota más saliente en la explotación de los servicios de la Sociedad Madrileña de Tranvías, durante el ejercicio último, cerrado en 30 de junio, ha sido el nuevo aumento experimentado por el capítulo de gastos, los cuales crecieron en 1.509.34 pesetas, debido, principalmente, al coste de la mano de obra, por haberse dejado sentir plenamente los efectos de las nuevas Bases de Trabajo aprobadas en 19 de marzo de 1932.

Para contrarrestar este aumento se impusieron nuevos sacrificios de aumento de capital y se intensificaron los servicios para lograr mejora de los ingresos.

Los resultados, aun cuando no permitieron llegar a una situación de equilibrio completo, pueden presentarse como muy satisfactorios, ya que se logró un aumento de 415.612 pesetas en las recaudaciones.

El número de viajeros transportados en el año creció en 2.801.125, y el de kilómetros recorridos por los coches, en 813.509.

Los beneficios líquidos conseguidos en el ejercicio fueron 7.476.774,09 pesetas, y, deducidas 959.703,02 pesetas entregadas al Ayuntamiento por su participación, quedaron 6.517.071,07 pesetas, contra 6.891.116,93 en el ejercicio anterior.

El dividendo acordado fué del 8 por 100, al igual que en el ejercicio anterior, total sobre 140.000 acciones y a prorrato, a razón de 189 días a las 140.001 a 150.000.

Durante el ejercicio inauguró las nuevas líneas siguientes: desde la calle de Trafalgar, por Álvarez de Castro, Feijóo y Fernández de los Ríos, a Pozas, con regreso por Fernando el Católico y Rodríguez San Pedro a la plaza de Olavide, estableciendo un servicio entre Cibeles-Pozas y viceversa; desde Diego de León a Joaquín Costa; de Prosperidad a la Ciudad Jardín, por la Avenida de Carlos Marx, y por la calle de López de Hoyos, desde Velázquez a la Prosperidad.

Fueron prolongados varios servicios y modificados otros.

Solicitó una modificación de las vías de la calle de Preciados para establecer en ésta la dirección única, construyendo una nueva vía descendente por las calles de Tetuán y del Carmen hasta la plaza del Callao y la concesión de una nueva línea desde la plaza del Progreso a la de Nicolás Salmerón por las calle de Duque de Alba y Estudios.

A requerimiento del Ayuntamiento, presentó a éste un proyecto de tranvía eléctrico por las avenidas de la Ciudad Universitaria, con 2.333 metros de recorrido y presupuesto de 650.000 pesetas.

Dando satisfacción a los deseos del público, estableció en el ejercicio del servicio urbano de autobuses, inaugurando, primeramente, el de la Ciudad Universitaria, y, más tarde, dos líneas urbanas desde la Glorieta de Atocha a la Estación del Norte y de Cibeles a Moncloa, ambas por la Gran Vía. En el mes de mayo estableció un servicio especial desde la Gran Vía y Glorieta de Bilbao, a la Playa de Madrid.

Terminaron felizmente las diferencias de criterio entre el Ayuntamiento y la Sociedad Madrileña de Tranvías sobre vigencia y ejecución del convenio de 8 de noviembre de 1926, que reguló las reversiones de líneas y la explotación de las revertidas.

TINTAS "MARTZ"
SON LAS PREFERIDAS
POR SER LAS MEJORES

Aduana, 27.—Teléfono 13132
MADRID

"ESPAÑA", S. A.

Consejo de Administración.

Excmo. Sr. Conde de Limpas

VICEPRESIDENTE: Sr. D. Julio Collado Martín. VOCAL: Sr. D. Honorio Riesgo y García, Sr. D. Laureano Rubio Rodríguez, Sr. D. José Chávarri, Sr. D. Juan Antonio Brayo y Sr. D. Ricardo Torres Reina.

DIRECCIÓN GENERAL: D. Jesús Huerta Peña

Banqueros depositarios y cuentas corrientes:

Banco de España.—Banco Central.—Hispano-Americano.—Banco de Bilbao

Capital suscrito..... Ptas 4.000.000
— desembolsado..... — 1.600.000

DOMICILIO SOCIAL: AVENIDA DE EDUARDO DATO (tercer trozo de la Gran Vía), NÚM. 8.—MADRID
Autorizado por la Dirección general de Comercio, Industria y Seguros

COMPANIA NACIONAL DE SEGUROS

Ventajas que ofrecen sus pólizas:

Libertad completa del asegurado respecto a residencia, viajes y ocupaciones. Absoluta indisputabilidad de la póliza cumplido el primer año de su vigencia.—Anticipos automáticos para el pago de las primas y anticipos en efectivo de elevado importe.—Derecho a la rehabilitación de la póliza (sin reconocimiento médico durante los seis meses siguientes al vencimiento impagado).—Derecho a la prolongación temporal del seguro por el capital íntegro, libre del pago de primas y sin exigir reconocimiento médico.—Altos valores de rescate y de seguro liberado.—La póliza cubre el riesgo de muerte, de una manera absoluta, sin dejar de incluir los de guerra y suicidio.—Diferentes opciones para la liquidación del capital asegurado.—BONOS ANUALES DE CAPITAL ADICIONAL de un valor mínimo garantizado, cada uno de los cinco primeros, del 2,50 por 100 del capital o sean 2.500 pesetas por cada 100.000 aseguradas.—Derecho durante toda la vigencia de la póliza a cambiar la clase del seguro por otra de prima más elevada.—Posibilidad de utilizar los bonos para la liberación anticipada del seguro y el pago del capital asegurado antes de su vencimiento.

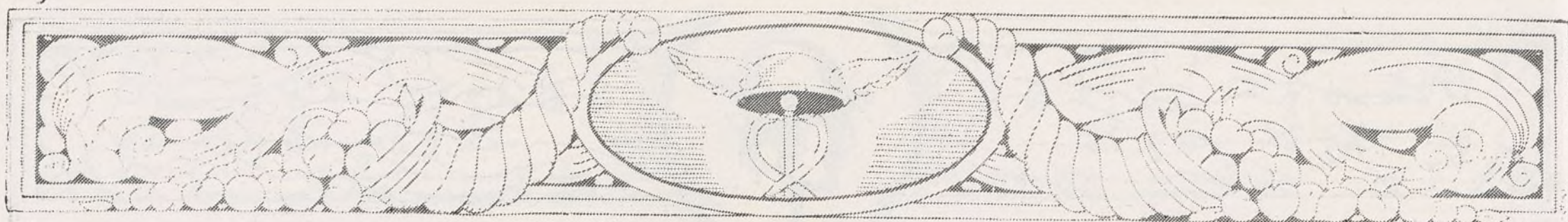

LA UNIÓN ECONÓMICA SE DIRIGE AL GOBIERNO Y A LA OPINIÓN PÚBLICA

Pide que se abandonen los intentos de economía dirigida y que se ensaye una libertad económica, racional y prudente.

Unión Económica, representación auténtica y convergente de entidades productoras nacionales, cree de su deber exteriorizar la satisfacción con que ha visto la salida de los socialistas del Poder como consecuencia de la última crisis ministerial, y, al hacerlo así, no se siente movida por impulsos de política partidista, que son ajenos a su constitución y significado, sino por razones supremas de interés nacional.

Por una dinámica política, cuyo enjuiciamiento no nos corresponde, la política socialista se ha practicado con ardor digno de mejor causa, y el resultado ha sido la desorganización y empobrecimiento de la economía nacional. Desvalorización de la riqueza nacional, decrecimiento de la capacidad adquisitiva, creciente paralización de los negocios, baja de valores, flojedad en las recaudaciones del Tesoro y aumento incesante y rápido del paro forzoso; tal es el panorama que nos ha ofrecido la política socializante, dañosa para todas las clases sociales, y, tal vez más que para ninguna, para el obrero, y de pauperador de la fortuna nacional.

Un alto en esa política, como paso inicial de una rectificación, no puede por menos de ser acogido con simpatía y apoyado con decisión por Unión Económica; pero para que tenga efectividad no basta la ausencia personal de los socialistas en los resortes de mando y puestos de gobierno. No se trata de personas, sino de política económica, y lo que hace falta es que se borren las huellas de la política socializante, que son de dolor y miseria nacionales.

Es preciso que se imponga el principio de autoridad, sin mediatizaciones extrañas, para que la confianza del capital active la producción y fomente la riqueza; que se afirme el respeto a la propiedad y se abra un cauce jurídico para que no prevalezcan confiscaciones realizadas en pugna abierta con eternos principios morales e incluso con la letra de la Constitución de la República; que se ajuste el ritmo de la política social al de las posibilidades económicas, para lo cual hay que fundamentar la economía del país en la armonía del capital y el trabajo; desterrando y persiguiendo la lucha de clases, que para las personas es germen de odios y para los

propiedades instrumento de destrucción, y que cesen las intervenciones abusivas del Estado, que aumentan desmedidamente la burocracia y traban el progreso económico.

Basada en estos principios, Unión Económica llama la atención del Poder público con todo respeto y requiere la de la opinión nacional para que se cesen los intentos de ordenar la economía, cuando son ya muchos los años que llevamos de fracaso de la ordenación, y lo que está verdaderamente por ensayar es una libertad económica racional y prudente; para que se restituya a los Jurados mixtos a su verdadera misión de órganos de conciliación y arbitraje, y en lo que pueda e cederse ésta, ofrezcan, por el carácter jurídico de sus presidencias y por la tramitación estrictamente judicial de los recursos contra sus decisiones, garantía de imparcialidad y justicia; para que se resuelva el problema ferroviario, emporado con las intervenciones premonitorias de estatificación decretadas por anteriores Gobiernos; para que las obras públicas que se acometan respondan a un plan orgánico, moderado y estable; para que se revise la Reforma agraria y se deroguen las leyes que la sirven de flecos y apostillas, preferentemente la de Laborzo forzoso y Términos municipales, que sólo han conseguido destruir la riqueza clave de la economía nacional; para que se devuelva la tranquilidad a la riqueza urbana, tan perturbada y amenazada, que lleva camino de sufrir una desvalorización paralela a la rústica; para que no se sacrifiquen las industrias nacionales a razones ajenas al interés nacional, y, en fin, para que se oiga en todos los problemas que afectan a la producción a las fuerzas que la encarnan y a las entidades que legítimamente la representan.

OBJETOS DE ESCRITORIO

ARTES GRÁFICAS

Almacén de papel
Fábrica de sobres y manipulador

Ernesto Catalá

Fundada en 1830

Importación de papeles extranjeros
Despacho y oficinas.

CALLE MAYOR, 46. - Teléf. 10.334
MADRID

UN CENTRO DE ESTUDIOS DE SEGUROS

Se ha constituido en Madrid el Centro de Estudios de Seguros, cuyo objeto social consiste en fomentar el estudio, progreso y divulgación del seguro en sus diversas modalidades y en forma estrictamente técnica y objetiva. Esta Asociación no tendrá carácter comercial, religioso ni político de ninguna especie, y en ningún momento podrá ponerse al servicio de intereses particulares; podrá organizar una biblioteca, realizar trabajos técnicos de investigación, estudios, publicaciones, cursos, conferencias y ponerse en relación con Asociaciones similares de España o del extranjero.

De dichas finalidades sociales, el C. E. S. se propone acometer y cumplir, en primer lugar, la organización, en Madrid, de una biblioteca de seguros, muy seleccionada, en la que se encuentren todas las pocas obras publicadas en español, las mejores extranjeras y abundante noticia bibliográfica de toda clase de publicaciones de seguros.

La Junta directiva provisional está integrada por los siguientes señores:

Don Carlos Collado, doctor en Medicina, director médico de varias Compañías y presidente del Comité español de la Medicina del Seguro de Vida, presidente; don Antonio Lasheras Sanz, actuario, catedrático de Teoría Matemática de los Seguros en la Escuela Superior de Altos Estudios Mercantiles de Madrid, ex actuario de la Inspección general de Seguros, asesor técnico de la de Seguros y Reaseguros, de La Preservatrice y de otras diversas entidades y publicista, vicepresidente; D. Luis Hermida, jefe del ramo de Transportes de una Sociedad y miembro de la Average Adjusters Association, de Londres, tesorero; D. José Mosquera, profesor mercantil, jefe del ramo de Incendios de determinada Compañía, contador; D. Jesús Pagola, subdirector de una Compañía de seguros, bibliotecario; D. José Martínez Agulló, abogado, secretario de la Federación de C. E. de S., vocal, y D. Francisco Reyes, jefe de Servicio técnico del S. G. de C. de S. C. I., secretario.

Al comenzar sus funciones esta nueva Asociación dirige un saludo cordial a la Prensa, al que, gustosos, correspondemos

HAGAMOS LA EXPOSICIÓN INTERNACIONAL DE MADRID 1941



DIVULGACIÓN FINANCIERA

LOS BANCOS COMERCIALES

Para que el crédito pueda producir sus benéficos efectos y, principalmente, para que, mediante él, los capitales puedan pasar de aquellos que los poseen y no saben cómo emplearlos a aquellos que se encuentran privados de él y tienen necesidad de ellos, es necesario que los que piden este capital sepan a quién recurrir para obtenerlo a préstamo, y los que tienen sobra de él, sepan a quién han de entregarlo temporalmente, con objeto de emplearlo de manera benéfica.

Porque no es siempre fácil el que se encuentren directamente esas dos categorías de personas, ya porque no conocen sus necesidades recíprocas, las condiciones y el modo de satisfacerlas, ya porque los prestamistas no están en situación de apreciar el crédito que merece el deudor y las garantías que puede ofrecer.

De aquí la conveniencia y hasta la necesidad de sustituir el crédito directo entre los contratantes por el crédito indirecto, que se realiza por medio de intermediarios, entre los que ocupan el primer lugar aquellos Institutos constituidos, generalmente, en forma de Sociedad anónima por acciones, que se llaman *Bancos* y que tienen como fin recoger los capitales de manos de aquellos que no saben cómo emplearlos para entregarlos a préstamo a quien tiene necesidad de ellos.

Los Bancos más importantes y más difundidos son los que se llaman comerciales, cuyo oficio consiste en proveer de capitales circulantes por plazos breves a los comerciantes, que se sirven de ellos para comprar productos y revenderlos con beneficio, restituyendo de una vez el capital, o bien a los industriales que se sirven de ellos para adquirir materias primarias, materias subsidiarias y trabajo, saldando la deuda con el importe de las mercancías elaboradas.

Las operaciones mediante las cuales la Banca concede crédito se llaman *activas*, porque la proporcionan derechos contra otros y lucro; las operaciones mediante las cuales, a su vez, obtiene ella crédito, se llaman *pasivas*, porque constituyen una carga y producen obligaciones y compromisos para la Banca.

Siendo ésta en todo caso un intermediario, no puede conceder crédito a otro sino en tanto que ella lo obtiene con anterioridad; por esto, el principio fundamental en la teoría y en la práctica bancaria es que las operaciones pasivas y las operaciones activas deben estar en relación armónica.

¿Qué hacen los Bancos para obtener los capitales que luego han de dar a préstamo? Los obtienen, principalmente, por medio

del depósito que constituye la operación pasiva típica, que reviste las más diferentes formas, y con la cual se enlazan las diferentes operaciones accesorias de los Bancos.

Existen depósitos que se llaman *no disponibles*, y que pueden ser retirados, o después de un aviso, pasado un determinado número de días, mayor o menor, según la importancia de la suma, o a plazo fijo.

Estos depósitos son hechos por personas que no saben de qué modo podrán emplear mejor sus capitales y que están dispuestas a dejarlos en el Banco por un tiempo más bien largo; por consiguiente, éste está seguro de que las sumas no serán retiradas de un momento a otro, pudiendo emplearlas en operaciones comerciales, proveyendo en tiempo oportuno los fondos para su restitución, y podrá ofrecer al depositante una tasa de interés moderada.

Los depósitos no disponibles en un plazo determinado revisten, a veces, la forma

de bonos con interés, pagaderos en la época en que el capitalista quiera retirar su depósito, extendidos a nombre del depositante e indicando la suma que ha depositado, más el interés que le corresponde. Así, si el depositante tiene necesidad de obtener la suma antes del vencimiento, puede hacerse descontar en otro Banco el bono.

En general, se fija un límite mínimo a la suma depositable; pero existen depósitos especiales que se llaman de *ahorro*, para los cuales se aceptan imposiciones por bajo del límite mínimo establecido.

Los depósitos de ahorro son regulados por normas distintas: sea en forma de libreta, en la que se anotan las imposiciones; sea por la suma máxima a la que puede llegar el depósito total; sea por la forma de los reembolsos que, frecuentemente, se realizan después de un aviso y por sumas pequeñas; sea, por último, por el interés, que es más elevado.

BANCO DE ESPAÑA

Sorteo 66.º de la Emisión de 1917, canjeada en 1928; 10.º de la de 1931, para renovar la emitida en 1920, y 24.º de la de 1927 con impuesto.

NOTA DE LOS TÍTULOS DE LA DEUDA AMORTIZABLE AL 5 POR 100 QUE HAN SIDO AMORTIZADOS EN LOS SORTEOS CELEBRADOS EN EL DÍA DE HOY

Emisión de 1917, canjeada por la de 1928.											
NÚMEROS de los títulos que representan los lotes	NÚMERACIÓN de los títulos que deben ser amortizados	NÚMEROS de los títulos que representan los lotes	NÚMERACIÓN de los títulos que deben ser amortizados	NÚMEROS de los títulos que representan los lotes	NÚMERACIÓN de los títulos que deben ser amortizados	NÚMEROS de los títulos que representan los lotes	NÚMERACIÓN de los títulos que deben ser amortizados	NÚMEROS de los títulos que representan los lotes	NÚMERACIÓN de los títulos que deben ser amortizados	NÚMEROS de los títulos y lotes que amortizan	NÚMERACIÓN de los títulos y lotes que amortizan
Serie A.		Serie B.		Serie C.		Serie D.		Serie E.		Serie F.	
370	36.901 a 370	356	3.551 a 60	3.121	31.201 a 10	4.315	43.141 a 50	614	70		
512	61.101 a 200	653	6.521 a 30	3.526	35.251 a 60	4.470	44.691 a 700	426			
618	61.701 a 800	820	8.191 a 200	4.165	41.641 a 50	5.037	50.361 a 70	1.558			
1.335	133.401 a 500	981	9.801 a 10	5.169	51.681 a 90	6.723	67.231 a 30	1.795			
1.986	198.501 a 600	1.045	10.441 a 50	5.485	54.841 a 50	6.151	61.501 a 10	846			
2.123	212.201 a 300	1.490	14.891 a 900	5.571	55.701 a 10	6.443	64.421 a 30	2.155			
2.367	236.601 a 700	2.212	22.111 a 20	6.115	61.141 a 50	6.617	66.161 a 70	2.294			
2.916	291.501 a 600	2.477	24.761 a 70	6.647	66.461 a 70	6.933	69.321 a 30	2.371			
3.254	325.301 a 400	2.515	25.141 a 50	7.046	70.451 a 60	7.028	70.271 a 80	2.448			
3.680	367.901 a 3680	3.591	35.901 a 10	7.713	77.121 a 30	7.219	72.181 a 90	2.459			
				7.725	77.241 a 50	7.793	77.921 a 30	2.563			
				8.009	80.081 a 90	7.806	78.051 a 60	2.563			
				8.233	82.321 a 30	4.181	41.801 a 10	2.930			
						4.213	42.121 a 30	488			

Emisión de 1920, canjeada por la de 1931.											
NÚMEROS de los títulos que representan los lotes	NÚMERACIÓN de los títulos que deben ser amortizados	NÚMEROS de los títulos que representan los lotes	NÚMERACIÓN de los títulos que deben ser amortizados	NÚMEROS de los títulos que representan los lotes	NÚMERACIÓN de los títulos que deben ser amortizados	NÚMEROS de los títulos que representan los lotes	NÚMERACIÓN de los títulos que deben ser amortizados	NÚMEROS de los títulos que representan los lotes	NÚMERACIÓN de los títulos que deben ser amortizados	NÚMEROS de los títulos y lotes que amortizan	NÚMERACIÓN de los títulos y lotes que amortizan
Serie A.		Serie B.		Serie C.		Serie D.		Serie E.		Serie F.	
122	12.101 a 200	756	75.501 a 600	131	13.001 a 100	132	12.101 a 200	137	1.361 a 70	25	241 a 50
149	14.801 a 900	858	85.701 a 800	159	15.801 a 900	123	12.301 a 300	152	1.511 a 20	126	1.251 a 60
194	19.301 a 400	1.01	101.001 a 100	253	25.201 a 300	221	22.001 a 100	352	3.511 a 20	146	1.451 a 60
234	23.301 a 400	1.196	119.701 a 800	339	33.801 a 900	278	27.701 a 800	358	3.671 a 80	175	1.741 a 50
255	25.401 a 500	1.423	142.201 a 300	381	38.001 a 100	492	49.101 a 200	396	3.951 a 60		
347	34.601 a 700	1.616	161.501 a 600	451	45.001 a 100			429	4.281 a 90		
378	37.701 a 800	1.822	182.201 a 300					489	4.881 a 90		
674	67.301 a 400	2.063	206.201 a 300					518	5.171 a 80		
680	67.901 a 680							759	7.581 a 90		

Emisión de 1927, con impuesto.											
NÚMEROS de los títulos que representan los lotes	NÚMERACIÓN de los títulos que deben ser amortizados	NÚMEROS de los títulos que representan los lotes	NÚMERACIÓN de los títulos que deben ser amortizados	NÚMEROS de los títulos que representan los lotes	NÚMERACIÓN de los títulos que deben ser amortizados	NÚMEROS de los títulos que representan los lotes	NÚMERACIÓN de los títulos que deben ser amortizados	NÚMEROS de los títulos que representan los lotes	NÚMERACIÓN de los títulos que deben ser amortizados	NÚMEROS de los títulos y lotes que amortizan	NÚMERACIÓN de los títulos y lotes que amortizan
Serie A.		Serie B.		Serie C.		Serie D.		Serie E.		Serie F.	
386	36.501 a 600	1.109	11.081 a 90	13.999	139.981 a 90	7.022	70.211 a 20	9.301		294	
938	93.701 a 800	2.167	21.661 a 70	14.642	146.411 a 20	7.139	71.381 a 90	10.285		2.338	
1.949	194.801 a 900	2.289	22.881 a 90	14.695	146.941 a 50	7.945	79.441 a 50	10.848		2.558	
2.305	230.401 a 500	5.362	53.611 a 20	14.695	146.941 a 50	8.467	84.661 a 70	11.225		2.338	
2.867	286.601 a 700	5.928	59.271 a 80	15.112	151.111 a 20	9.151	91.501 a 10	11.606		2.403	
3.535	353.401 a 500	6.863	68.621 a 30	16.241	162.401 a 10	10.129	101.281 a 90	13.171		2.976	
4.609	460.801 a 900	7.140	71.391 a 400			10.144	101.431 a 40	14.061		3.896	
4.778	477.701 a 800	7.597	75.961 a 70			10.400	103.991 a 140	14.501		3.972	
		7.602	76.011 a 20			11.090	110.891 a 900	15.260		4.687	
		7.684	76.831 a 40			11.527	115.261 a 70				
		8.646	86.451 a 60	242	2.411 a 20	12.562	125.611 a 20				
		10.102	101.011 a 20	2.780	27.791 a 800	13.998	139.971 a 80				
		10.236	102.351 a 60	4.838	48.371 a 80	14.052	140.511 a 20				
		11.080	110.791 a 800	5.016	50.151 a 60	14.335	143.341 a 50				
		12.158	121.571 a 80	5.134	51.331 a 40						
		12.967	129.661 a 70	5.430	54.391 a 300						
		13.410	134.091 a 100	5.672	56.711 a 20						
				5.794	57.931 a 40						

Madrid, 14 de Octubre de 1933.—V.º B.º: El Subgobernador, J. Suárez-Figueroa.—P. El Secretario, Joaquín Alcaraz.

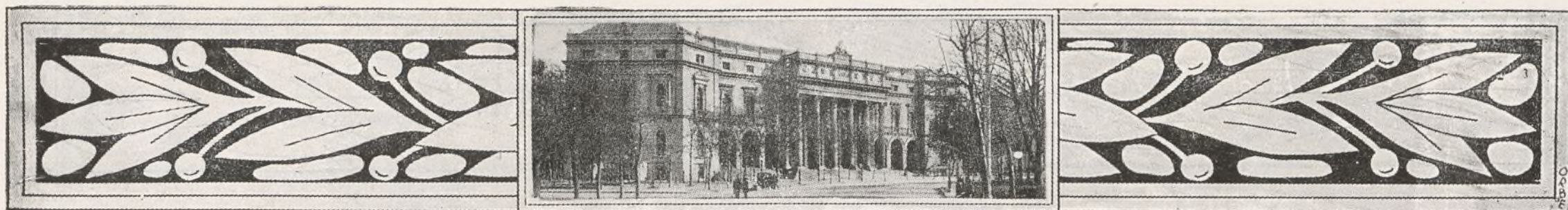

SEÑORES AGENTES EN EJERCICIO, DEL ILUSTRE COLEGIO DE CAMBIO Y BOLSA

- Luis Esteban Laredo de Ledesma. *Preciados, 35.*
- Bernardo F. Villamil. *Paseo de Recoletos, 9.*
- F. Javier de Astiz y Bárcena. *Arenal, 26. Teléf. 10.575.*
- Francisco Gutiérrez y Galindo. *Avenida del Valle (Parque Metrop.)*
- Rafael Orueta y Zuazubiscar. *Lope de Vega, 27 y 29. Teléf. 14.610.*
- Carlos Junquera y Domínguez. *Juan de Mena, 12. Teléf. 16.989.*
- José Rodríguez y Rodríguez. *Alcalá, 67. Teléf. 53.771.*
- Manuel Monjardín y Blanco. *Lista, 32. Teléf. 50.620.*
- Rafael María Reig y Montellano. *Serrano, 62. Teléf. 52.373.*
- Julián Delgado y Llorente. *Larra, 10. Teléf. 34.040.*
- Joaquín Ruiz y Carrera. *Jorge Juan, 8. Teléf. 54.004.*
- Juan Esteve y Demicheli. *Juan de Mena, 3. Teléf. 16.158.*
- José Morales y Rodríguez. *Serrano, 43. Teléf. 50.856.*
- Francisco Varona y Revuelta. *Montalbán, 13. Teléf. 16.616.*
- Patricio Juan Rodríguez Ferro. *Villanueva, 6. Teléf. 56.756.*

- D. Antonio Oyarzábal y Merino. *Velázquez, 3. Teléf. 51.318.*
- Francisco Martínez Sangra. *Lagasca, 38. Teléf. 51.129.*
- Eugenio Retana y Dafaue. *Mayor, 39. Teléf. 95.318.*
- Andrés Pastor y Ruiz. *Salud, 9. Teléf. 93.842.*
- Juan Vitorica y Casuso. *Alcalá, 22. Teléf. 14.570.*
- César de la Torre y Tigera. *Núñez de Balboa, 15.*
- Luis Alfaro y Munilla. *Preciados, 58 y 60. Teléf. 10.029.*
- Agustín Peláez y Urquina. *Alcalá, 97. Teléf. 52.166.*
- Eduardo García y Gutiérrez. *San Marcos, 39. Teléf. 95.116.*
- Pedro Lavat y Calvo. *Alfonso XII, 4. Teléf. 15.069.*
- Agustín Echevarría y Elosua. *Velázquez, 22. Teléf. 56.322.*
- Manuel González de Amezúa. *Santa Catalina, 5. Teléf. 11.753.*
- Eduardo Aranaz y Baeza. *Villanueva, 23. Teléf. 53.197.*
- Manuel Sáinz de los Terreros. *Jenner, 3. Teléf. 31.828.*
- Juan Aguilera y Cappa. *Antonio Maura, 20. Teléf. 16.167.*
- Darío López y Gutiérrez. *Av. Cde. Peñalver, 21 y 23. Teléf. 12.756.*
- Eduardo de Aguilar y Gómez Acebo. *Velázquez, 51. Teléf. 50.074.*

- D. Ricardo Urech y Rodríguez. *Paseo de la Castellana, 13. Telf 31.622.*
- Benito González Zuazo. *Libertad, 14 triplicado. Teléf. 14.023.*
- Paulino Sierra Díaz. *Atocha, 32. Teléf. 10.375.*
- Miguel Pérez Cenicerós. *Juan de Mena, 5. Teléf. 36.716.*
- Juan José de Alvear y de la Colina. *Antonio Maura, 11. Teléf. 16.956.*
- Manuel Labiano y Vicuña. *Calderón de la Barca, 4.*
- José María de la Peña y Regoyos. *Santa Catalina 5. Teléf. 10.657.*
- Eduardo de Carvajal y Darrieu. *Ayala, 26. Teléf. 50.370.*
- Felipe Silvela y Aboin. *Velázquez, 12. Teléf. 50.884.*
- Jerónimo Ríos y Pérez. *Juan de Mena, 7. Teléf. 17.514.*
- Fernando L. Quesada Loubón. *Velázquez, 30. Teléf. 12.950.*
- Vicente Labat y Calvo. *Serrano, 8. Teléf. 50.340.*
- Lorenzo Aguilar Arnao. *Velázquez, 25. Teléf. 54.354.*
- Antonio Helguero y Martínez. *Alcalá, 57. Teléf. 57.388.*
- Rafael Sáinz de la Cuesta. *Hermosilla, 34. Teléf. 53.373.*
- José Lorente y Fernández. *Conde de Aranda, 20. Teléf. 16.757.*
- Santiago Junquera y Ruiz Gómez. *Juan de Mena, 12. Teléf. 19.172.*

INFORMACIÓN TEATRAL

ZARZUELA

Ha debutado con éxito inmenso el notable mandarín Fu-Manchú con *La revista de los misterios*. Se pasan tres horas muy agradables, por tratarse de un espectáculo muy variado, en el que tampoco faltan los bailables.

El trabajo de Fu-Manchú como ilusionista es de lo más grandioso que se ha visto hasta la fecha en Madrid, y además, se presenta con un lujo asiático.

CÓMICO

La notable compañía que dirigen los ilustres y popularísimos actores Loreto y Chicote sigue representando cada día con mayor éxito las aplaudidísimas obras *De escateres abajo* y *La mujer, mujer*.

VICTORIA

Para reír mucho, y divertirse de verdad les recomendamos vean *¡La luz!*, en cuya obra son aplaudidísimos Aurora Redondo y Valeriano León.

CERVANTES

Sigue representándose con gran aplauso por la compañía Meliá-Cebrián, que actúa en este teatro, la obra titulada *Las niñas de Doña Santa*. Para muy pronto se anuncian estrenos de repulados autores.

CIRCO DE PRICE

La formidable compañía que actúa bajo la dirección del Sr. Sánchez Rexach es ovacionada a diario. Todos los números son de primer orden, y, especialmente, Koringa, la mujer fakir, con sus curiosos experimentos; Trixie, la pequeña y genial malabarista y los populares y graciosísimos Pompoí y Thedy, son aplaudidísimos diariamente.

MUÑOZ SECA

Con *La Lola-Lola* y *El niño se las trae* obtienen un éxito enorme la admirable compañía que dirige el notable actor Alberto Romea, viéndose a diario concurridísimo este elegante teatro.

MARAVILLAS

Continúan contándose por llenos las representaciones en que la notable artista Conchita Leonardo, «la Mac-Donald española», luce sus espléndidas cualidades.

CINE MADRID

En breve se inaugurará este originalísimo cinematógrafo, uno de los de mayor longitud de Europa, pues cuenta con 53 filas de butacas, poseyendo, además, un bar desde cuyas mesas se puede ver perfectamente la proyección. El decorado es muy caprichoso,

ULLOA

OPTICO

Carmen, 14 - MADRID

EN BANCOS, OFICINAS, TEATROS
Y EN SU HOGAR
DEBE USARSE EL

OZONOPINO RUY-RAM

HIGIÉNICO Y AGRADEABLE DESINFECTANTE
Pídase en Carretas, 29.

Teléfono 10789

MADRID

PORTILLO

FOTOGRAFO

CONCEPCION JERONIMA, 3

Teléfono 16240

Especialidad en trabajos industriales

retratos y bodas a domicilio

BANCO DE VIZCAYA

GRAN VÍA, 1. --- BILBAO

Capital autorizado.	Ptas. 100.000.000,—
Capital suscrito.	» 60.000.000,—
Reservas.	» 57.626.577,50
Balance en 29 de abril de 1933	» 2.092.159.677,25

ESTE BANCO REALIZA TODA CLASE DE OPERACIONES DE BANCA Y BOLSA

SUCURSALES EN:
Alcalá de Henares, Alcira, Algemés, Algorta, ALICANTE (Paseo de los Mártires, 2), Almansa, Amorebieta, Aranjuez, Baracaldo, BARCELONA (Plaza de Cataluña), Bermeo, Briviesca, Burriana, Calahorra, CASTELLON DE LA PLANA (González Cher-

ma, 2), Carcagente, Castro Urdiales, Cullera, Denia, Desierto-Erandio, Durango, Eibar, Elizondo, Gandía, Gavá, Guernica, Haro, Irún, Játiva, Lequeitio, Liria, MADRID (Alcalá, 47), Marquina, Martorell, Medina de Pomar, Miranda de Ebro, Ondárroa, Onteniente, Portugalete, Prat de

Llobregat, San Baudilio de Llobregat, San Feliú de Llobregat, San Julián de Musques, San Miguel de Basauri Dos Caminos), San Sadurn de Noya, SAN SEBASTIAN (Avenida de la Libertad, 10), Sagunto, Santo Domingo de la Calzada, Sestao, Sueca, TARRAGONA (Méndez Nú-

ñez, 12, bajo), Tolosa, Utiel, VALENCIA (Bajada de San Francisco, 5), Valmaseda, Vendrell, Villanueva y Geltrú, VITORIA (Prolongación de la calle de San Prudencio), ZARAGOZA (Plaza de la Constitución, 4).

CAJAS DE ALQUILER

AGENCIAS URBANAS EN:

BILBAO. -- San Francisco, 36; Portal de Zamudio, 4; Deusto, Ribera, 59). MADRID. -- San Bernardo, 13 (Gran Vía); Fuencarral, 119 (Glorieta de Bilbao); Relatores, 26 (Plaza del Progreso). BARCELONA. -- Vía Layetana, 18; Ronda de San Pablo, 33; Pueblo Nuevo (Rambla del Triunfo, 3); Sans, calle de Sans, 33; Gracia, Salmerón, 67.

140 Agencias en diferentes provincias



BALNEARIO DE ARCHENA ARCHENA (Murcia)



Varias vistas del Balneario.

TRATAMIENTO INSUPERABLE PARA REUMÁTICOS, OBESOS, LUÉTICOS

TODO CONFORT. --- CLIMA EXCELENTE



LA COMPAÑÍA HIPOTECARIA

(antes "LA COOPERATIVA HIPOTECARIA")

SOCIEDAD DE CREDITO

(Fundada en 1912)

Casa social propia: Plaza de Santa Ana, 4, MADRID.

CAPITAL ACCIONES: 5.000.000 ptas. — Descolsado. 3.036.127,33.

Se ha abierto suscripción de la serie 4.ª de

IMPOSICIONES DE CAPITAL AL 6,50 POR 100 ANUAL

conforme a las normas de los nuevos Estatutos, de los mismos principios de las anteriores series y con las acostumbradas garantías sobre fincas y primeras hipotecas. La suscripción de Imposiciones rebasa la cifra de 25 millones de pesetas.

LA MUNDIAL

SOCIEDAD ANÓNIMA DE SEGUROS

DOMICILIO
PLAZA GARCIA HERNANDEZ, 2. - MADRID

CAPITAL SOCIAL
1.000.000 de pesetas suscrito
500.000 — desembolsado

Autorizada por Reales órdenes de 8 de julio de 1909
y 23 de mayo de 1918

EFFECTUADOS LOS DEPOSITOS NECESARIOS

Seguros mutuos de vida
Supervivencia, Previsión y Ahorro

Seguros de
Accidentes ferroviarios

Aprobado por la Inspección General de Seguros y Ahorros

COMPANIA TRASMEDITERRANEA

Servicios de pasaje en cómodos buques de vapor o motor
entre Barcelona y Palma de Mallorca; Barcelona y Valencia;
Barcelona, Alicante y Orán; entre Málaga y Melilla; entre
Algeciras y Ceuta o Tánger; entre Cádiz y Canarias.

Línea rápida regular mensual entre la Península y territorios
españoles del Golfo de Guinea.

Servicios de carga lentos y rápidos entre todos los puertos
de España, Baleares, Canarias y Marruecos.

BARCELONA: Gran Vía Layetana, 2.

MADRID: Paseo de la Castellana, 14.

BANCO ESPAÑOL DEL RIO DE LA PLATA

Casa matriz: BUENOS AIRES

Pesos moneda legal.

CAPITAL: Ordinario y preferido suscrito..... 50.000.000
DEPOSITOS: A la vista: Caja de Ahorros y a plazo fijo... 274.366.835,30
(Según balance al 30 de junio de 1932.)

AGENCIAS: En la Capital federal, 19.—**SUCURSALES:** En el interior de la
República Argentina, 25. En el exterior: Barcelona, Bilbao, Coruña, Madrid (Su-
cursal y Agencia número 1), Pontevedra, San Sebastián, Santiago de Compostela,
Sevilla, Valencia, Vigo, Montevideo, París y Londres

TIPOS DE INTERES

Desde 1.º de julio de 1933, y a virtud de la norma del Consejo Superior Ban-
cario, de observancia general y obligatoria para toda la Banca operante en Es-
paña, este Banco no podrá abonar intereses superiores a los siguientes:
I. CUENTAS CORRIENTES: A la vista, 2 % anual.
II. OPERACIONES DE AHORRO: a) Libretos ordinarios de ahorro, de
cualquier clase, tengan o no condiciones limitativas, 3 y 1/2 % anual.
b) Imposiciones: Imposiciones a plazo de tres meses, 3 % anual; idem idem
de seis meses, 3,60 % anual; idem idem de doce meses o más, 4 % anual.
Regirán para las cuentas corrientes a plazo los tipos máximos señalados
en esta norma para las imposiciones a plazo.
Representante oficial en España y en el resto de Europa del Banco
Hipotecario Nacional de la República Argentina.

Compañía anónima BASCONIA

Domicilio social: BILBAO

Capital: 14.000.000 de pesetas.

Fabricación de acero Siemens-Martin.—Tochos,
palanquilla, llantón, hierros comerciales y fer-
machine.—Chapa negra pulida y preparada en
calidad dulce y extradulce.—Chapa comercial
dulce en tamaños corrientes y especiales.—Es-
pecialidad en chapa gruesa para construcciones
navales, bajo la inspección del Lloyd's Register
y Bureau-Veritas.—Chapa aplomada y galva-
nizada.—Fabricación de hoja de lata.—Cubos
y baños galvanizados, palas de acero, rema-
ches, sulfato de hierro.—Grandes talleres de
construcciones metálicas.—Montaje de puen-
tes, armaduras, postes y toda clase de cons-
trucciones en cualquiera dimensión y peso.

Telegramas. } **BASCONIA** Teléfono 12110, Fábrica.
Telefonemas. } Apartado núm. 30. — 12555, Bilbao.

L' ABEILLE

COMPANIA DE SEGUROS CONTRA LOS ACCIDENTES
Fundada en 1881.

Autorizada en España por Reales órdenes de 3 y de 21 de agosto de 1911.

CAPITAL SUSCRITO **CAPITAL DESEMBOLSADO**
Francos franceses: 16.000.000 Francos franceses 16.000.000

Capitales de garantía en 31 de diciembre de 1927:
Totales: Francos franceses, 291.000.000.—España, pesetas, 1.871.142.

SEGUROS

individuales, colectivos para obreros y dependientes agrícolas, contra
la responsabilidad civil (automóviles, coches, carros, médicos, farma-
céuticos, empresas industriales, etc.), para el personal doméstico, de
bomberos, contra el robo, contra la rotura de cristales.

DELEGACION GENERAL PARA ESPAÑA: FLAZA DE URQUINAONA, 7 = BARCELONA
L'Abeille, Compañía de Seguros contra el pedrisco (fundada en 1856)
L'Abeille — — contra incendios (fundada en 1857).
L'Abeille — — sobre la vida (fundada en 1877).

(Autorizada por la Inspección General de Previsión en 8 de julio de 1929)
Equivalencia de 23.15 por 100 en pesetas al 31-XII-1927



Banco Hispanoamericano

MADRID

Plaza de Canalejas 1

Capital autorizado 200.000.000 Pts

Capital desembolsado 100.000.000 Pts

Reservas 54.192.985 Pts

Sociedad Metalúrgica Duro Felguera

COMPANIA ANONIMA

Capital social: 77.500.000 pesetas

Carbones gruesos y menudos de todas clases y espe-
ciales para gas de alumbrado.—Cok metalúrgico y
para usos domésticos.—Subproductos de la destila-
ción de carbones: Benzoles auto, lavado, quitaman-
chas, solvente.—Sulfato amónico con 20 a 21 por 100
de nitrógeno.—Brea, creosota y aceites pesados para
motores semi-diesel e impregnación de traviesas.—
Hierros y aceros laminados en barras de todas clases
y formas para el comercio.—Viguería y demás hie-
rros de construcción.—Chapas, Planchas y Planos
anchos para construcciones civiles y navales.—Chap-
as especiales para calderas.—Carriles para minas
y ferrocarriles de vía ancha y estrecha.—Acero ex-
tradulce marca X, equivalente al hierro sueco.—Los
productos de esta fábrica han sido reconocidos y
aceptados por el Registro del Lloyd de Londres.—Tu-
bería fundida verticalmente en batería para conduc-
ciones de aguas, gas y electricidad, desde 5 hasta 120
centímetros de diámetro y para todas las presiones.
Chapas perforadas y cribas.—Vigas armadas.—
Armaduras metálicas y demás trabajos de gruesa
calderería.—Acero moldeado en todas sus aplica-
ciones

Dirección MADRID GIJON LA FELGUERA
postal. Alcatá, 55.-A-5 Apartado 51 (Asturias)
Telegramas DURO DURO DURO-SAMA
Telefonemas

LA EQUITATIVA

- FUNDACIÓN ROSILLO -

Domicilio social. Alcalá, 65 (Edificio de su propiedad).—MADRID
Oficinas auxiliares: BARCELONA, Vía Layetana, 54 (Edificio de su propiedad)
BILBAO, Gran Vía, 3.—SEVILLA, Rioja, 17

SEGUROS SOBRE LA VIDA, AHORRO INTENSIVO SEGUROS CONTRA INCENDIOS,
INDIVIDUALES Y DE GRUPOS MUEBLES, INMUEBLES Y COSECHAS

SEGUROS ACCIDENTES, INDIVIDUALES, COLECTIVOS Y DE RESPONSABILIDAD CIVIL

CUPÓN DE CONSULTA

Nombre: _____
Dirección: _____
Edad: _____ Profesión: _____ Cantidad a asegurar: _____
Objeto del Seguro: _____

Autorizado por la Inspección General de Previsión.

PHÖNIX IN WIEN (EL FÉNIX AUSTRIACO)

COMPANIA DE SEGUROS

SOBRE LA VIDA

FUNDADA EN 1882

Dirección para España:

MADRID, ZORRILLA, 19

TELÉFONO 21718 APARTADO 1080

Dirección telegráfica: AUSTROFÉNIX

Imprenta de LA ILUSTRACIÓN, Leganitos, 46