

# LA ILUSTRACIÓN MODERNA

REVISTA IBERO-AMERICANA  
ECONOMIA-FINANZAS-TURISMO



El nuevo Gobernador del Banco de España, D. Alfredo de Zavala, con los Subgobernadores Sres. Pan y Suárez Figueroa y señores Consejeros de la citada entidad.

Fot. Portillo.

MADRID

DIRECCIÓN: VICENTE BLASCO IBÁÑEZ, 9, PRIMERO

TELÉFONO 40.729

Sucursal: Preciados, 17.



# INDICADOR DE LA BANCA Y SEGUROS

## BANCOS (Madrid).

	Teléfonos.
Banco de Bilbao. Alcalá, 16...	12866
Banco de Construcción, S. A. Juan Bravo, 81.....	53840
Banco de Crédito Industrial. Carrera de San Jerónimo, 34.	18212
Banco de Crédito Local de España. Paseo del Prado, 4.	12850
Banco de la Propiedad. Carrera de San Jerónimo, 38.....	
Banco de España. Calle de Alcalá.....	11110
Banco Español del Río de la Plata. Alcalá, 57.....	11040
Banco Hipotecario. Paseo de Recoletos, 12.....	51610
Banco Hispano - Americano. Plaza de Canalejas, 1.....	12963
Banco Hispano de Edificación. Av. <sup>a</sup> de Eduardo Dato, 16...	11270
Banco Internacional de Industria y Comercio. C. <sup>a</sup> S. J. <sup>o</sup> , 43.	11092
Banco Madrileño de Crédito. Carrera de San Jerónimo, 35.	18320
Banco Mercantil e Industrial. Avenida de Pi y Margall, 12.	92941
Banco Urquijo. Alcalá, 49....	12840
Banco de Vizcaya. Alcalá, 47..	11177
Crédit Lyonnais. Alcalá, 8....	11180
Consejo Superior Bancario. Plaza de las Cortes, 3.....	16607

## BARCELONA

Banco de la Propiedad.  
Banco Urquijo Catalán. Pelayo, 42.

### BILBAO

Banco de Bilbao.  
Banco Urquijo Vascongado. Plaza Circular, 1.  
Banco de Vizcaya. Gran Vía.  
Sucursal del Banco de España.

### GIJÓN

Banco Minero e Industrial de Asturias.  
(filial del Banco Urquijo).

### LA CORUÑA

Banco de La Coruña.  
Banco Pastor.

### OVIEDO

Banco Asturiano de Industria y Comercio  
Banco Herrero. Calle de Fruela.

### PAMPLONA

Crédito Navarro.

### SAN SEBASTIÁN

Banco Urquijo de Guipúzcoa.

### SANTANDER

Banco Mercantil.

## SEGUROS Y SOCIEDADES (Madrid).

### Teléfonos.

Adriática, Comp. <sup>a</sup> de Seguros. Avenida de Pi y Margall, 17.	14730
Cantabria. Sevilla, 12 y 14...	15014
Compañía Hipotecaria (antes Cooperativa). P. <sup>a</sup> Sta. Ana, 5.	19554
España (S. A). Avenida de Dato, 8.....	19876
Phönix in Wien (El Fénix Austriaco). Zorrilla, 19.....	21718
L'Abeille. Serrano, 5.....	52337
La Equitativa (Fundación Rosillo). (Alcalá, 71).....	55745
La Mundial. Plaza de García Hernández, 2.....	15374
Minerva. Comp. <sup>a</sup> An. <sup>a</sup> de Seguros. Av. <sup>a</sup> de Pi y Margall, 16.	17540
Omnia. Paseo de la Castellana, 1.....	42305

### BILBAO

Sun. Director general, D. Luis Basterra.  
Alameda de Urquijo, 12.

### ZARAGOZA

Banco Aragonés de Seguros.

## BANCO HIPOTECARIO DE ESPAÑA

Paseo de Recoletos, 12. - MADRID

**PRÉSTAMOS AMORTIZABLES con PRIMERA HIPOTECAS**, a largo plazo, sobre fincas rústicas y urbanas hasta el 50 por 100 de su valor, con facultad de reembolsar en cualquier momento, total o parcialmente, el capital que se adeude

En representación de estos préstamos emite cédulas hipotecarias al portador con exclusivo privilegio.

Estos títulos son los únicos valores garantizados por PRIMERAS HIPOTECAS sobre fincas de renta segura y fácil venta, que representan más del doble del capital nominal de las cédulas en circulación, teniendo como suplemento de garantía el capital social y sus reservas. Se cotizan como valores del Estado y tienen carácter de efectos públicos, no habiendo sufrido alteraciones importantes en su cotización, no obstante las intensas crisis por que ha atravesado el país.

Se negocian todos los días en las Bolsas de España en grandes partidas; se pueden pignorar obteniendo un porcentaje elevado de su valor nominal a módico interés. El Banco Hipotecario faz admite en depósito sin percibir derechos de custodia; comunica al depositante su amortización; se encarga de su negociación, bien directamente o por medio de los Bancos, corredores de Comercio y agentes autorizados de la localidad. Resulta, por tanto un valor de cartera de máxima garantía, indispensable en Sociedad, Corporaciones y particulares.

**PRÉSTAMOS ESPECIALES PARA EL FOMENTO DE LA CONSTRUCCIÓN** en poblaciones de importancia, bien a corto o a largo plazo.

**ADMITE CUENTAS CORRIENTES con interés.**  
Tiene establecido un Negociado especial de **apoderamientos e informes**, con carácter GRATUITO para representar a los prestatarios de provincias en toda la tramitación del préstamo, mediante poder otorgado al efecto.

## BANCO DE BILBAO

FUNDADO EN 1857

Capital social: 100.000.000 de pesetas.

Capital emitido desembolsado. pesetas 69.750.000 {  
Reservas..... 86.679.449,11 { Ptas. 156.429.449,11

BALANCE PESETAS: 4.179.224.321,20

Domicilio social: BILBAO III Dirección telegráfica: BANCOBAO.

Claves: Petersons 3.<sup>a</sup> = PETCO = Particulares.

ALBACETE, ALCOY, ALGORTA, ALICANTE, ALMERIA, ARANDA DE DUERO, ASTORGA, BADAJOZ, BARACALDO, BARCELONA, BARCELONA (Agencia A), BARCELONA (Agencia B), BERMEO, BILBAO (Gran Vía), BRIVIESCA, BURGOS, CASTRO-URDIALES, CORDOBA, CORUSA, DURANGO, ELIZONDO, ESTEELA, GERONA, GIJON, GUERNICA, JEREZ DE LA FRONTERA, LAS ARENAS, LAS PALMAS, LEON, LEQUEITIO, LERIDA, LERMA, LOGROÑO, LONDRES, MADRID, MADRID (Agencia A), MADRID (Agencia B), MADRID (Agencia C), MADRID (Agencia D), MALAGA, MEDINA DE POMAR, MELILLA, MIRANDA DE ERO, MURCIA, ORDUSA, PALENCIA, PAMPLONA, PARIS, PENARROYA - PUELLONUEVO, PONFERRADA, REINOSA, REUS, ROA DE DUERO, SABADELL, SAGUNTO (Puerto), SALAMANCA, SANGÜESA, SAN SEBASTIAN, SANTA CRUZ DE TENERIFE, SANTANDER, SEVILLA, TAFALLA, TANGER, TARRASA, TOLEDO, TUDELA, VALDEPEÑAS, VALENCIA, VALENCIA (Puerto), VIGO, VITORIA, ZAMORA, ZARAGOZA.

### TIPOS DE INTERES

Desde 1.<sup>o</sup> de julio de 1933, y a virtud de la norma del Consejo Superior Bancario, de observancia general y obligatoria para toda la Banca operante en España, este Banco no podrá abonar intereses superiores a los siguientes:

I. CUENTAS CORRIENTES: A la vista, 2 % anual.  
II. OPERACIONES DE AHORRO: a) Libretos ordinarios de ahorro, de cualquier clase, tengan o no condiciones limitativas, 3 y 1/2 % anual.  
b) Imposiciones: Imposiciones a plazo de tres meses, 3 % anual; Imposiciones a seis meses, 3,60 % anual; Imposiciones a doce meses o más, 4 % anual.

Regirán para las cuentas corrientes a plazo los tipos máximos señalados en esta norma para las imposiciones a plazo.

### PRINCIPALES OPERACIONES EN ESPAÑA

Giros, transferencias, cartas de crédito, órdenes telegráficas sobre todos los países del mundo.

Descuentos, préstamos, créditos en cuenta corriente sobre valores y personales. Aceptaciones, domiciliaciones y créditos comerciales en Bilbao, Barcelona, Madrid, París, Londres, Nueva York, etc., para el comercio de importación en condiciones limitadas a los cuentacorrentistas.

Descuento de letras, documentarias y simples, por operaciones del comercio de exportación.

Préstamos sobre mercancías en depósito, en tránsito, en importación y en exportación.

Operaciones de Bolsa en las de Bilbao, París, Londres, Madrid, Barcelona, etcétera. Compra-venta de valores.

Depósitos de valores, cupones, amortizaciones, conversiones, canjes, renovaciones de hojas de cupones, empréstitos, suscripciones, etc.

Cuentas corrientes e imposiciones en moneda extranjera.

Negociaciones de francos, libras, dólares, etc.; afianzamiento de cambio extranjero.

### EN PARIS Y LONDRES:

El BANCO DE BILBAO en Londres, único Banco español que opera en Inglaterra, y la Sucursal de París actúan, ante todo, para fomentar y facilitar el comercio anglo-español y franco-hispano, dedicándole toda su atención y efectuando todas las operaciones antedichas, y de un modo especial el servicio de aceptaciones, domiciliaciones, créditos comerciales, cobros y pagos sobre mercancías, en condiciones muy económicas.

Las operaciones de cambio, Bolsa, depósito de títulos, forman parte de la actividad de dichas Sucursales, las que, a petición, remitirán condiciones detalladas.

**Hyos de Pallo España**  
Cocheros y Exportadores de Vinos  
Alquiler de Vinos y Oculos  
ACEITES DE OLIVA  
VILLAVA



# LA ILUSTRACIÓN MODERNA DE ECONOMÍA Y FINANZAS



Director: MANUEL DE AGUSTINA TOLOSA.—Oficinas: Vicente Blasco Ibáñez, 9.—Sucursal: Preciados, 17.

Teléfono 40.729.

Madrid.—Marzo de 1934.

Año VIII.—Núm. 78.



EXCMO. SR. D. RAFAEL SALAZAR ALONSO,  
Ministro de la Gobernación.



Las primeras actuaciones de nuestro mercado de valores, en el presente mes, acusan cierto optimismo con motivo de las noticias circuladas referentes a la probable solución de la crisis ministerial. Se daba como segura la formación de un Gobierno en el cual tendrían participación determinadas fuerzas del sector de la derecha, y dichos rumores son recibidos en forma tan favorable en las tres Bolsas, que inmediatamente son acusados por los cursos de los valores de especulación.

Como la base en que descansa el movimiento alcista es la esperanza de que se produzca el hecho político mencionado, toda la alegría se traduce en un brusco enfriamiento de los entusiasmos al ser conocida la solución dada a la crisis, y los centros de contratación desfallecen en una sola sesión, situándose los cursos de los valores de movimiento en el punto de partida.

Ésta es la Bolsa. Se cotiza prematuramente un hecho que se juzga favorable para los intereses del país, y como éste no llega a producirse, viene la decepción, y los cursos vuelven a caer, sin esperar a la actuación de los nuevos hombres de Gobierno, que puede ser certera, según lo demuestra seguidamente el Sr. Cid con su firme gesto en el asunto de Comunicaciones, y, más tarde, el ministro de Gobernación, con sus enérgicas disposiciones para asegurar la tranquilidad pública. Estos hechos son recibidos con general aplauso por la opinión, la cual percibe en los mismos cierta sensación de gobierno; pero, sin embargo, la Bolsa permanece inalterable en su estacionamiento de tipos, en espera del desarrollo de los acontecimientos de tipo social, que se anuncian uno y otro día, augurando graves males.

Se nota en el ambiente el deseo de ver convertidas en realidades todas esas amenazas de las fuerzas socializantes, pues se confía en que serán fácilmente reprimidas por la autoridad. Lo que no puede continuar es la intranquilidad imperante en el mundo de los negocios al hallarse pendientes de injustos movimientos sociales que perturban toda la economía de la Nación, originando cuantiosos quebrantos. Se puede observar en el conflicto planteado por el gremio de Artes Gráficas, que muere en el momento de nacer, por la repulsa con que es recibido por la opinión. La Bolsa no se digna tomarlo en cuenta, y las transacciones se siguen realizando en la misma postura de plan de espera. Es decir: se observa ya cierto cansancio ante la constante repetición de hechos injustos que no tienden a proporcionar bienestar alguno a la clase asalariada, sino más bien parece ser que se trata de destruir las bases de nuestra economía, que les proporcionan su sustento.

Así como el planteamiento de conflictos sociales no tiene en la actualidad repercusión alguna en los mercados de valores,

tampoco vemos acusados con movimientos favorables las diferentes soluciones obtenidas con los mismos. Esto tiene una explicación sencilla, si es que tenemos presente que llevamos un largo período ininterrumpido de conflictos sociales, tanto en la capital como en provincias, por lo cual, por muy buena voluntad que se ponga en la pronta solución de los mismos, no tardan en surgir nuevas cuestiones que van a agregarse a esta inacabable cadena, produciendo el consiguiente estado de intranquilidad y falta de confianza. Atravesamos una época de indisciplina tan aguda, que será preciso que nos impongan pronto un fuerte freno, si es que deseamos realizar, como pueblo, la labor que se nos tiene reservada en el concierto mundial.

Este estado de cosas es el que produce esa paralización de negocio en los mercados de valores, pues es fácil observar en los corros de valores de especulación que el dinero que se mueve es siempre el mismo, el procedente del escaso grupo de «asiduos» que tan castigado ha sido por pasadas liquidaciones. Estos elementos hace tiempo que no se renuevan, por carecer de un estímulo de suficiente importancia que empuje a los nuevos capitales a ser empleados en inversiones bursátiles.

Hace tiempo observamos que las estadísticas de las cuentas de ahorro y cuentas corrientes de las diferentes Entidades bancarias vienen registrando un constante aumento de sus saldos; es decir: hay dinero disponible y en bastante cantidad; pero para que este dinero salga de sus refugios y vuelva a circular, haciendo vivificar los diferentes organismos económicos del país

## BANCO URQUIJO

En la Junta general ordinaria de accionistas celebrada el día 10 del actual, a propuesta del Consejo de Administración, y respetando las normas adoptadas por el Consejo Superior Bancario, se acordó el pago de un dividendo complementario de 3,40 por 100, ó sea 34 pesetas por título, que, con el 2 por 100 repartido a cuenta, hacen un total de 5,40 por 100; siendo de cargo del accionista los impuestos correspondientes.

El pago se hará a partir del día 2 del próximo mes de Abril contra cupón número 26, todos los días laborables, a las horas de Caja en este Banco y sus Agencias de Sevilla y Granada; Banco Urquijo Vascongado, Bilbao; Banco Urquijo de Guipúzcoa, San Sebastián; Banco Urquijo Catalán, Barcelona; Banco Minero Industrial de Asturias, Gijón, y Banco del Oeste de España, Salamanca.

Madrid, 23 de marzo de 1934. — El Presidente del Consejo de Administración, Estanislao de Urquijo.

es preciso que sienta ese estímulo que ya indicamos. Primeramente, hay que tratar de conseguir a todo trance esa deseada paz material, para que después sea con nosotros la confianza en el futuro: en ese futuro que nos espera lleno de risueñas posibilidades que pueden colmar la medida del bienestar sobre nuestro pueblo y que nosotros nos empeñamos, con suicida inconsciencia, en oponer toda clase de dificultades para verlas convertidas en una realidad.

A falta de otros estímulos de mayor envergadura, la Bolsa ha concentrado toda su atención en la tramitación del asunto de la elevación de tarifas ferroviarias, en cuya feliz solución se confiaba para iniciar una reacción de bastante importancia. Durante todo el mes se han originado distintos movimientos de alza y baja en Nortes y Alicante a impulso de las distintas orientaciones que marcaban las noticias que se recibían. Estos valores han sido los animadores del mercado y los que han marcado la pauta a seguir a los otros títulos de movimiento. El tono que presentan hoy, tanto los Nortes como los Alicante, es de firmeza, pues, a pesar de los rumores poco favorables que circulan sobre la solución que se va a dar al problema ferroviario, se puede observar que existe cierta confianza entre los tenedores de papel, la cual no desaparecerá hasta ver estampados en letras de molde los acuerdos ministeriales.

Si se acierta en esta trascendental cuestión, podemos asistir a unas sesiones bastante animadas en la Bolsa, particularmente si no se opone veto alguno a los intereses de los accionistas. De todos modos, los mercados de valores no ofrecen margen a las depresiones, y es de presumir que continúen estacionados hasta que surjan oportunidades favorables.

MATI-VILLA

20-3-34.

## BANCO DE CRÉDITO LOCAL

Folleto sobre sus cédulas.

El Banco de Crédito Local ha publicado un interesante folleto sobre sus cédulas y las características más destacadas de esta importante entidad bancaria.

Dicha publicación tiende a difundir todos los más interesantes datos sobre sus cédulas, encauzando el ahorro nacional para su inversión en tan interesante valor, comparado en garantías con los demás fondos del Estado.

El referido folleto publica también un facsímil de todas sus cédulas, que resulta muy conveniente y útil para los interesados en esta clase de valores de primera calidad, tanto en redituación como en calidad y garantía.

EL TELÉFONO DE ESTA REVISTA  
ES EL 40.729





## UN ACTO SIMPÁTICO

La Compañía de seguros generales Minerva, S. A., en la noche del jueves, día 15 del corriente, celebró en el Hotel Ritz un banquete con motivo de cumplirse el primer aniversario de su fundación como Compañía de seguros.

El Consejo de Administración y Dirección General de dicha Compañía celebraron conjuntamente la toma de posesión de presidente de Minerva, S. A., del elegido por aclamación en la Junta general de accionistas celebrada a este efecto, excelentísimo Sr. D. Emilio González Llana, personalidad conocidísima en el mundo

de las finanzas que no precisamos destacar, ya que el solo hecho de haber sido presidente durante un gran número de años de Los Previsores del Porvenir y continuar siendo presidente honorario de dicha entidad, y haber ocupado el cargo de comisario general de Seguros, lo acreditan como gran técnico en seguros y de capacidad absoluta, técnica y administrativa para este cargo.

Un tercer motivo tuvo la citada Compañía para celebrar este banquete, cual es el de rendir un homenaje de simpatía y confraternidad a los elementos productores de

agentes que pudieron asistir personalmente.

El banquete fué ofrecido, con elocuentes y sentidas palabras por el director general y fundador de la Compañía, D. Evaristo Caparrós Romero, al que siguió en el uso de la palabra, en nombre de todos sus compañeros, el inspector general D. José Hurtado Sánchez, terminándose el acto con un elocuentísimo y sentido discurso del presidente del Consejo de Administración, Sr. González Llana, quien, en términos de gran cordialidad para todos los elementos de la Sociedad, dijo que ésta había llegado, en el breve espacio de tiempo que lleva funcionando, a colocarse en un puesto preeminente entre todas las Compañías de seguros que operan en España.

Merece destacarse la callada y constante labor que han hecho los productores de esta naciente Compañía, labor sin precedentes en la historia de los negocios de seguros, por cuanto la producción solicitada hasta el día 15 de marzo del corriente año, o sea al cumplirse el aniversario de su fundación como Compañía de seguros, alcanza, en el Ramo de Vida, a la importante cantidad de 1.192 solicitudes, por un capital asegurado de pesetas 32.651.000, y pesetas 1.597.566,48 de primas. En Riesgos diversos—Incendios, Accidentes y otros—ha seguido el mismo ritmo acelerado la producción que lleva Minerva, y, como dato interesante, hemos de consignar que al día de la fecha las pólizas emitidas, netas de anulaciones, tienen de primas las siguientes cifras: Ramo de Vida, pesetas 1.039.468,17; Incendios, 244.521,85; Accidentes, 557.901,75; Transportes, 179.076,41. Total, pesetas 2.020.968,18.

Felicitamos, pues, efusivamente a esta importante Sociedad, que ha conseguido una cifra sin precedentes en la historia de los negocios de seguros.

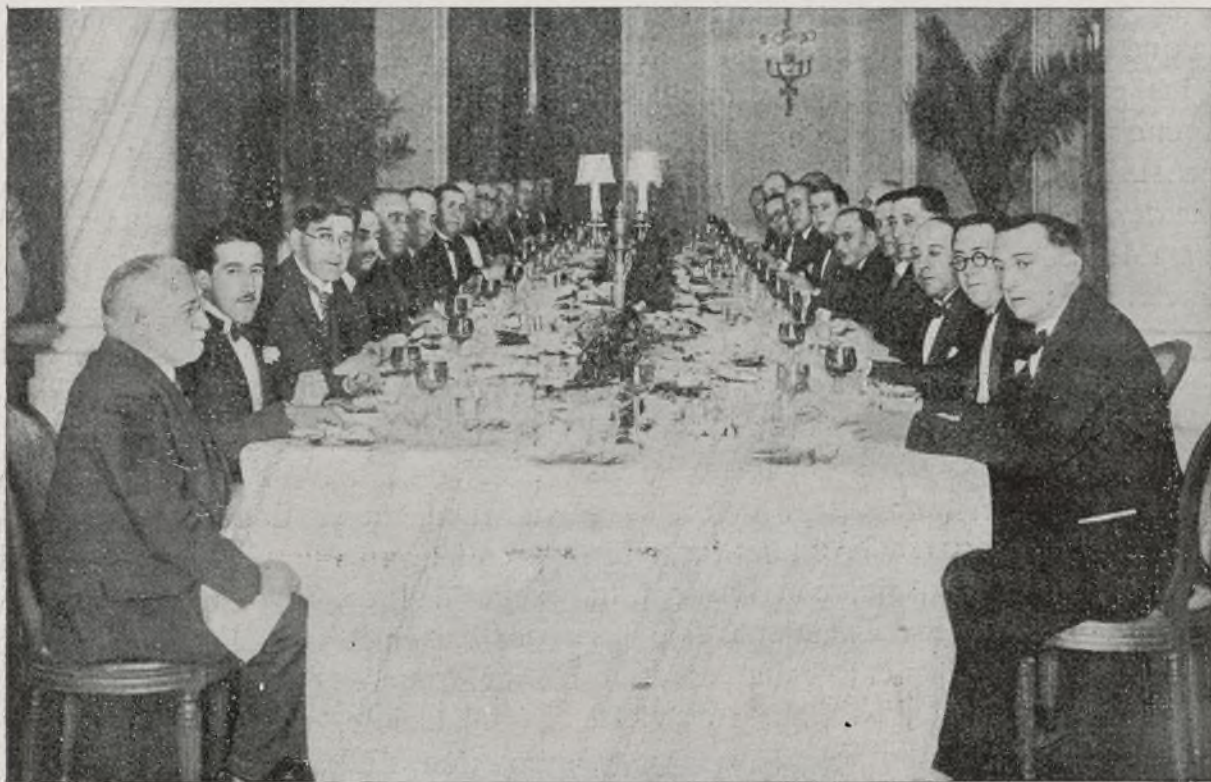

Banquete con motivo del primer aniversario de la fundación de la Compañía y toma de posesión del Presidente elegido por aclamación, Excmo. Sr. D. Emilio González Llana.

dicha entidad que más se han destacado por la brillante producción obtenida en el primer año de vida social de Minerva, y a cuyos señores les impuesta la medalla de Fundación de la Compañía en este simpático acto.

A este banquete estaban invitados los ministros de Gobernación, Agricultura, Trabajo y Comunicaciones, así como también los directores generales de Previsión y Trabajo y comisario de Seguros, los que no pudieron asistir personalmente por apremio de sus obligaciones, pero a cuyo acto asistieron, a más del Consejo de Administración, Dirección general de la Compañía y los productores homenajeados, un gran número de consejeros regionales de dicha entidad, que ostentan el cargo de diputados a Cortes, entre los que figuraba D. Joaquín Manglano, barón de Cárcer, que al propio tiempo es subdirector de la Compañía en Valencia, y los inspectores generales señores Shelly, Maffiotte; director técnico de Riesgos diversos, D. Francisco Terol, y director médico, D. Anlonio Piga.

Se recibieron gran número de adhesiones de accionistas y de todos los consejeros regionales, subdirectores, inspectores y

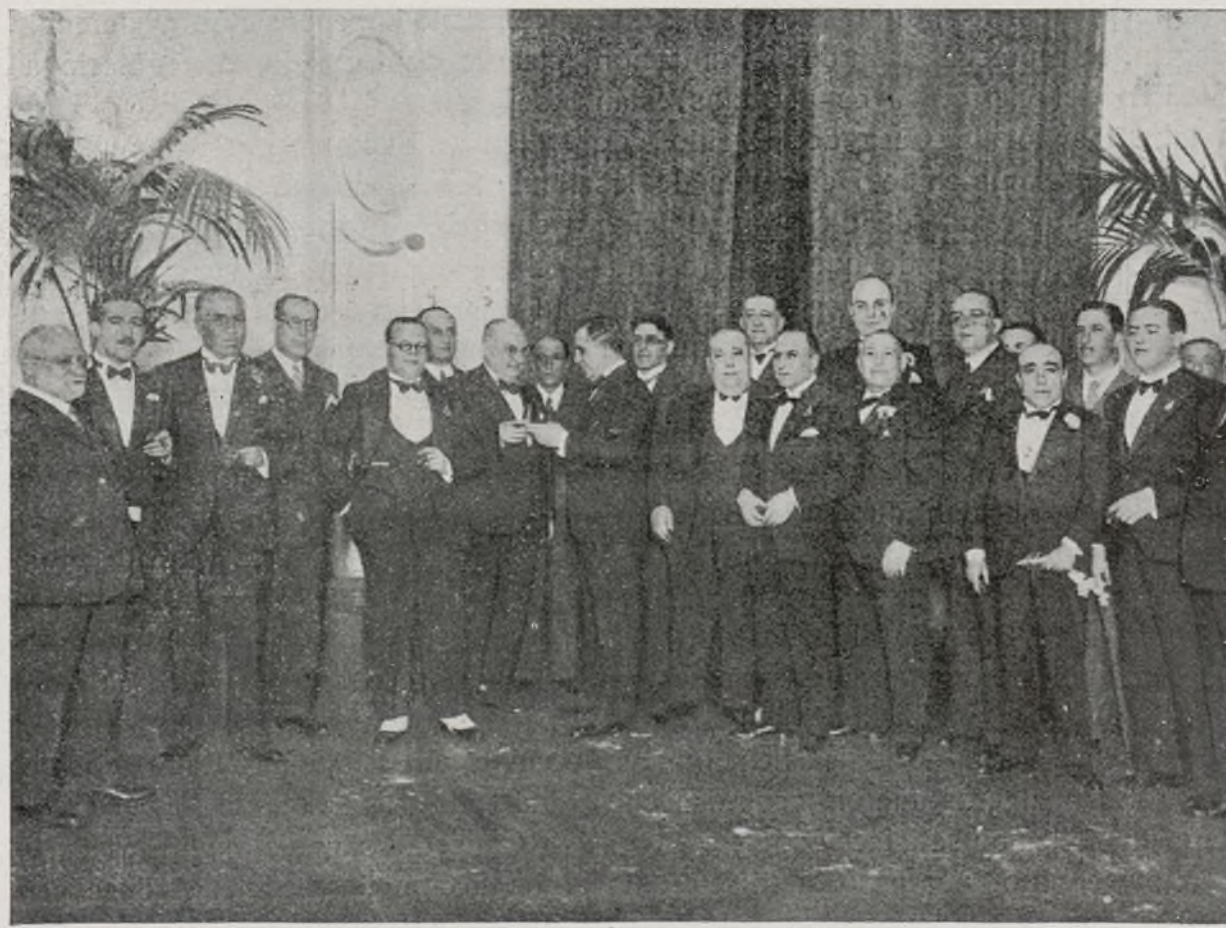

Acto de imposición de medallas a los Subdirectores e Inspectores que han merecido dicho galardón.







# BANCO DE ESPAÑA

## JUNTA GENERAL DE ACCIONISTAS

En la primera sesión de la Junta general de accionistas del Banco de España, celebrada el primer domingo del mes actual, después de leída la Memoria de 1933, fueron presentadas por el Consejo las siguientes proposiciones:

Primera, aprobar la Memoria, balance y actos de la Administración. Segunda, reelegir para los cargos de consejeros a los Sres. D. Ramón Fernández Hontoria y García de la Hoz, conde de Torreánaz; D. Serafín Roméu y Fagés, conde de Barbate, y D. José González Pintado y Hermoso. Tercera, conceder una remuneración extraordinaria de una y media mensualidad a los empleados, y, además, que se ponga la cantidad de 150.000 pesetas a disposición del Consejo, el cual determinará oportunamente el destino que se le habrá de dar, en beneficio de los mismos empleados fallecidos.

El accionista D. Luis Martí Olivares presentó una proposición pidiendo se realice una visita extraordinaria de inspección a la Sucursal de Barcelona, para la depuración de actos relacionados, al parecer, con la suspensión de pagos del Banco de Barcelona, y, a pesar de la imprecisión de los hechos a que se alude, se ha enviado un funcionario a dicha Sucursal para que se practique la debida información.

En otra proposición, presentada por don Manuel Aguilar, se dice que el Estado absorbe los beneficios de la emisión de billetes, y se pide que se abrevien los trámites para retirar fondos de las cuentas corrientes.

Otra proposición, firmada por el señor Negrín, en representación de la Fundación Cesáreo del Cerro, cuyos patronos están nombrados por la Casa del Pueblo, de Madrid, y Asamblea de Delegados de las Sociedades obreras de dicha Institución (con 344 acciones) pide que sean restituidos a sus puestos los empleados separados en diciembre último, por estimar que no hubo ánimo de ofender en los hechos que produjeron su separación.

\*\*\*

El domingo 11 continuó en el Banco de España la Junta general de accionistas que había empezado el día 4. La concurrencia fué numerosa. Presidió el nuevo gobernador, Sr. Zabala, quien, abierta la sesión, pronunció unas palabras de saludo y se ofreció a los señores accionistas en el nuevo cargo. Sus palabras fueron acogidas con demostraciones de satisfacción.

Acto seguido se pasó a discutir la Memoria presentada por el Consejo. Nin-

gún accionista pidió la palabra, y quedó aprobada por aclamación. Lo mismo ocurrió con el Balance. También por aclamación fueron reelegidos los consejeros a quienes correspondía cesar estatutariamente. Los reelegidos son los Sres. D. Ramón Fernández Hontoria, ex conde de Torreánaz; D. Serafín Romero, ex conde de Barbate, y D. José González Pintado. A continuación se aprobó, sin discusión, una propuesta del Consejo a la Junta general, en el sentido de que del fondo de Utilidades se conceda a los empleados de todas las oficinas y Agencias la remuneración de una y media mensualidad, con arreglo a los merecimientos de aquéllos, y, además, destinar la suma de 150.000 pesetas a beneficio de los funcionarios y familias de los fallecidos.

Acto seguido, el Sr. Zabala comunicó que la Junta tenía que resolver acerca de tres proposiciones que habían llegado al Consejo. Una de ellas, desde luego, encajaba en absoluto dentro de las normas a que tenía que ajustarse la Junta; las otras dos, no; pero el Consejo, con un espíritu de amplitud, que deseaba mantener en todas las deliberaciones, las entregaba asimismo al examen de la Junta, para que resolviese acerca del particular.

Puesta a discusión una de las proposiciones, la suscrita por el Sr. D. Manuel Aguilar, pidiendo al Consejo incremento, en lo posible, en las cuentas corrientes y dé facilidades para la retirada de fondos, lo cual cree puede conseguirse mediante la creación de tarjetas de identidad, el subgobernador segundo, Sr. Suárez Figueroa, combatió la proposición y defendió el dictamen del Consejo, denegatorio a lo que se pedía.

El Sr. Suárez Figueroa expuso detalladamente las facilidades que el Banco da a sus cuentacorrentistas, y cómo se ha ido incluso al aumento de ventanillas. En cuanto a las tarjetas de identidad, dijo que no era posible, porque muchos de los talones presentados al cobro no son llevados por sus firmantes, y nada se resolvería.

Otra de las proposiciones estaba suscrita por el diputado socialista D. Juan Negrín, como representante de la Fundación Cesáreo del Cerro. En ella, el Sr. Negrín proponía que fuesen reintegrados a sus respectivos destinos cuatro empleados separados de sus cargos en 9 de diciembre; asunto que ya ha sido tramitado con amplitud en la Prensa diaria.

Concedida la palabra al Sr. Negrín, algunos accionistas, adelantándose al orador, patentizaron su disgusto porque se trajese

a la Junta lo que ellos entendían un problema político. El Sr. Zabala recomendó a todos serenidad, y el Sr. Negrín, amparado por la presidencia, pronunció breves palabras, con las que desvaneció aquellos temores de algunos accionistas. El señor Negrín leyó el documento a que dió lugar la sanción impuesta por el Banco a los susodichos funcionarios, y afirmó que su proposición no podía envolver censura alguna para el Banco ni tampoco quería lesionar la disciplina a que están sujetos los empleados, pero tenía que hacer la declaración de que aquellos empleados representaban a una Organización sindical, y, por su cargo, se vieron obligados a poner su firma al pie de un documento que él está seguro no respondía a los convencimientos íntimos de aquellos empleados sobre el proceder del Banco de España con sus funcionarios.

El Sr. Negrín demandó del Consejo y de la Junta que no se prive a estos empleados de sus derechos pasivos, y transformó su proposición en un ruego, que la Junta acogió con demostraciones de agrado.

El Sr. Zabala se congratuló de que el Sr. Negrín hubiese dado a la proposición un rumbo que el Consejo acogía con cariño, y en tal forma lo va a examinar, dando la seguridad de que haría cuanto le fuese posible en favor de los cuatro funcionarios sancionados.

Finalmente, se puso a discusión la proposición del accionista D. Luis Martín Olivares, pidiendo se practique una inspección en la sucursal del Banco de Barcelona, para depurar los hechos ocurridos durante la suspensión de pagos del Banco de Barcelona hasta la fecha, y que, mientras se realiza aquella inspección, sean suspendidos en sus cargos el director de la Sucursal, D. Pablo Blasco, y el letrado D. José Reinald; que se proceda por los medios procesales oportunos a exigir la efectividad del aval de una póliza de 10 millones de pesetas contratada con el Banco de Cataluña, y a realizar otras investigaciones que el Sr. Olivares, en un extenso discurso, interrumpido algunas veces con demostraciones de desagrado por los accionistas, fué detallando. El orador puso a disposición del Consejo una voluminosa carpeta de documentos de cuya autenticidad él se hizo responsable, y aseguró que de algunos de los hechos por él denunciados estaba ya el Consejo perfectamente enterado, incluso por las gestiones realizadas por los funcionarios enviados a tal efecto a Barcelona.

El primer subgobernador, D. Pedro Pan, contestó al Sr. Martí Olivares, al mismo tiempo que defendía el dictamen del Consejo, contrario a la proposición del accionista. En este dictamen dice el Consejo que cuantas operaciones ha realizado





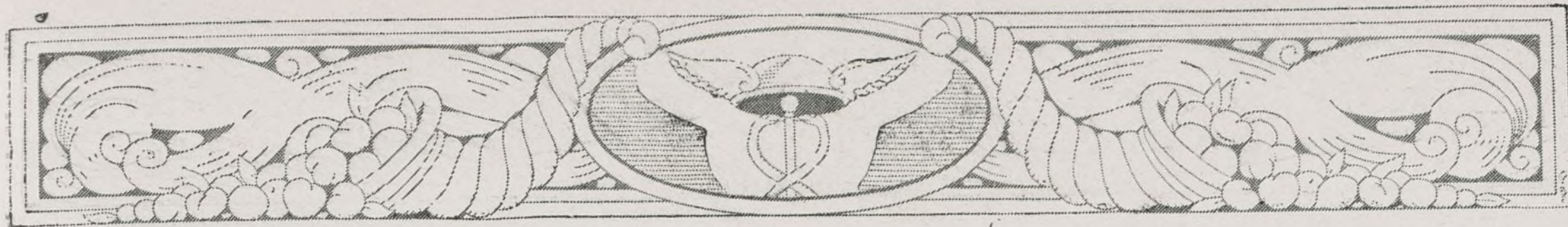

la Sucursal del Banco en Barcelona se hicieron totalmente dentro de los Estatutos y Reglamento del Banco, así como, conforme establecen las leyes de la Nación; y en lo que respecta a la separación de aquellos dos altos funcionarios, el Consejo no ha encontrado motivos suficientes para imponer una sanción tan grave; pero, además, se trata de funcionarios meritísimos, en los cuales, el Consejo del Banco, no de ahora, sino de siempre, tiene en ellos depositada su confianza.

Respecto a la devolución o efectividad del aval de la póliza de 10 millones, declaró el Consejo que hace tiempo que tiene ejercitadas las acciones judiciales correspondientes, y, finalmente, agradeció la proposición, porque en ella veían un noble y legítimo deseo de servir los intereses del Banco.

Ampliando este dictamen, el Sr. Pan hubo de lamentar que el accionista no hubiese entregado oportunamente al Consejo aquella documentación que aportaba ahora y que podía haber sido útil, aunque, a su juicio, nada habría de resolver, porque de la defensa de los intereses del Banco cuida el Consejo en términos que nadie podrá reprocharle. Aseguró que en nuevas investigaciones efectuadas al conocerse la proposición del Sr. Olivares, nada se había podido hallar que fuera punible.

Terminó pidiendo a los accionistas que aprobaran el dictamen del Consejo y rechazaran la propuesta del Sr. Olivares, como así sucedió; siendo el Sr. Pan aplaudidísimo.

Con esto se dió por terminada la Junta, que ha sido una de las más extensas de cuantas se han celebrado en el Banco de España desde hace unos años.

\*\*\*

Después de la Junta tuvimos el gusto de saludar al nuevo gobernador, Sr. Zabala, quien se congratuló de que su primera actuación pública al frente del Banco de España hubiese sido para presidir una Junta de accionistas, en la que algunos problemas de gran trascendencia exigirían del gobernador un proceder liberal, y en el cual encontró la máxima asistencia, por parte de los consejeros del Banco.

También visitamos al primer subgobernador, D. Pedro Pan, quien estaba recibiendo en aquellos momentos muchas felicitaciones por el elocuente y acertado discurso que pronunció al combatir la proposición del Sr. Olivares.

Nos manifestó el Sr. Pan que era lamentable que a una Junta de accionistas fueran llevados problemas que se salían de los límites a que deben concretarse una reunión de esta naturaleza, pero que además se hubiese al conocimiento del Consejo documentos e informaciones que, quizá,

hubiesen tenido por parte de los miembros del Consejo una resolución ordenada.

Entiende el Sr. Pan que ni la sucursal del Banco de Barcelona ni la oficina central, en ningún momento han olvidado su carácter de representantes de unos intereses nacionales. Precisamente por ello, en cuantas ocasiones ha sido necesario que el Banco acuda a resolver problemas económicos que salían del ámbito del Banco emisor, lo hizo gustosísimo, y así sucedió que cuando algunas entidades bancarias se han visto seriamente afectadas, y estos trastornos económicos repercutían en la economía española, el Banco, con arreglo a sus Estatutos, dentro de la ley, acudió en auxilio de aquellas entidades; pero para él fué todavía mayor preocupación el salvar la economía nacional, como lo hizo, pocos meses después, del cambio del régimen, en que España se vió amenazada por un colapso económico. Dijo que esta actuación del primer Banco de la Nación no cambiaría en el porvenir, porque la misión suya no puede ser sólo la de representar al Estado en la emisión de billetes, sino que tiene que cooperar con sus medios y en la medida que sea necesario al engrandecimiento del país.

## LA COMPAÑÍA ESPAÑOLA DE PETRÓLEOS

**La Campsa exige un cupo de crudo americano. — El contrato de Petrolitos. — Es posible que entre el asunto en nueva fase.**

En los Círculos financieros viene, hace días, comentándose las discrepancias de la Campsa con la Compañía Española de Petróleos sobre la firma del contrato por el que la primera exige a la segunda un cupo de crudo americano.

Esta pretensión supone para la Española de Petróleos grandes dificultades; téngase en cuenta que los precios en Norteamérica son fijados por el conjunto formado por las 25 mayores Compañías petrolíferas, con la amenaza de una intervención estatal que proceda a la fijación, en este caso, de que no sean cumplidas las prescripciones referentes a la producción. Y la Compañía Española de Petróleos puede verse en la necesidad de comprar a unos precios artificiales, con lo que la venta de los derivados signifique para ella una verdadera quiebra.

No se opone, sin embargo, rotundamente, la Española de Petróleos a esta pretensión del Monopolio; pero pide un margen de benevolencia: que no se le obligue a suministrar al Monopolio, precisamente los productos procedentes del crudo americano, sino que baste en que la Española de Petróleos se comprometa a comprar la cantidad fijada del crudo americano.

El Monopolio no accede a esta proposición de la Campsa, y con ello radica la principal discrepancia.

El contrato de suministro que se propone para el año actual de 1934, Petrolitos quiere fijarlo en 85.000 toneladas. Parece que la Campsa lo fija tan sólo en 55.000 toneladas. En el primer caso, y aun con las condiciones estipuladas, el descuento que la Campsa concedería es de un 10 por 100. En el segundo, el descuento ascendería solamente a un 5 por 100.

Si el objeto de la Campsa, al exigir la compra de crudo americano, es asegurar el suministro de procedencia transatlántica, la pretensión está cumplidamente, dicen los elementos de la Española de Petróleos, con que el suministro provenga de la refinería de Tenerife, colocada en el Atlántico.

Pero parece que se mueven otras fuerzas, y, en estas exigencias, no sería raro que hubiera otras muchas que hicieran entrar el asunto en una nueva fase.

## HOMENAJE A LA GUARDIA CIVIL

Hemos recibido el número extraordinario que nuestro querido colega *El Día de Palencia* ha editado como justo homenaje al Benemérito Cuerpo de la Guardia Civil.

Consta de 34 páginas dedicadas a dar a conocer los datos históricos desde su creación a la fecha, servicios prestados y prestigios alcanzados, así como los juicios que, sobre la Guardia Civil, han emitido tanto la Prensa como las más destacadas personalidades.

También viene ilustrado con 48 fotografías, que corresponden a las distintas facetas y evoluciones del Benemérito Cuerpo, completando así, en forma gráfica, la historia del mismo.

Es un número que, seguramente, habrá sido adquirido por todos los individuos que componen el citado Cuerpo de la Guardia Civil.

Felicitemos al colega por el acierto que ha tenido al editar este extraordinario, cuyo precio es de 30 céntimos.

## BANCO DE ESPAÑA

**Pago de cupones de obligaciones del Tesoro al 5,50 por 100, emisión 12 de Abril de 1932, a dos años fecha.**

Los tenedores de cupones de vencimiento de 12 de Abril de 1932, número 8 de las Obligaciones del Tesoro al 5,50 por 100, Emisión 12 de Abril de 1932, a dos años fecha, pueden presentarlos, desde luego, bajo las respectivas facturas, en la Caja de Valores de las Oficinas centrales del Banco y en las Cajas de las Sucursales, para su pago, previo señalamiento por el Tesoro público.

Madrid, 12 de Marzo de 1934. —  
*El Secretario general, Francisco Belda.*







EXCMO. SR. D. MANUEL MARRACO,  
Ministro de Hacienda.

## CONVERSIÓN DE OBLIGACIONES DEL TESORO

El Ministro de Hacienda, Sr. Marraco, ha manifestado que se estaba ocupando de la conversión de las obligaciones del Tesoro al 5 y medio por 100 que vencen a mediados del próximo mes de Abril, ya que se había reunido con el subgobernador del Banco de España, Sr. Pan, para ocuparse también de ese asunto. Le han manifestado los banqueros que hay disponibilidades abundantes, por lo que no habrá dificultad para esta operación de crédito, y que no será posible reducir el interés a menos

del 5 por 100, a cuyo cambio estima que se hará la conversión sin alguna dificultad, y con las mismas condiciones que las que ahora están en circulación, o sea dos años plazo y por la misma cantidad.

Se le preguntó si tenía decidido el nombrar delegado del Gobierno en el Consejo Superior Bancario, y contestó que la ley de Incompatibilidades dificultaba el acoplamiento de personal para estos cargos, porque los que podrían ser nombrados ocupan otros puestos, y ello perturbaría la mar-

cha de los servicios que les tiene encomendados.

También tiene el Gobierno otros grandes proyectos de orden social y económico y de orden público que requieren un trabajo constante y la asistencia de las Cortes.

Terminó diciendo que, para remediar el paro obrero, no basta que el Gobierno emprenda obras públicas o de otro orden, sino que es necesario que la economía privada secunde la actuación basada en la confianza en el porvenir y en el respeto a la ley.

## EL INVENTARIO DE LA REFORMA AGRARIA

El 21 del actual se ha fijado, por la Dirección General del Instituto de Reforma Agraria, la siguiente orden:

«El apartado sexto de la base séptima de la ley de Reforma Agraria dispone que el Inventario quede terminado en el plazo de un año, a contar de la inserción en la *Gaceta* y *Boletines Oficiales* del aviso del Instituto, por el que se invitó a los propietarios a declarar las fincas comprendidas en la Base quinta; y que, aun después de terminado dicho plazo, puedan adicionarse al Inventario las fincas comprendidas en los apartados primero, segundo, tercero, cuarto, séptimo y noveno de dicha base.

Finalizado dicho plazo y concluido virtualmente el Inventario, desde el momento

en que obran ya en el Instituto, debidamente clasificadas y ordenadas, todas las certificaciones de las fincas asentadas en los libros del Inventario que se llevan en los Registros de la Propiedad, es llegado el momento de dar cumplimiento a lo dispuesto en la Base séptima de la ley, sin perjuicio, naturalmente, de que continúen las operaciones subsiguientes al Inventario, que guardan íntima relación con el mismo, tales como notificación a los interesados, tramitación y resolución de recursos, inclusión definitiva, certificación de fincas incluidas, etc., etc.

Por lo expuesto, y para evitar las dudas que se pudieran originar, esta Dirección General, en ejecución de lo acordado por

el Consejo Ejecutivo del Instituto, en su sesión de 21 de marzo actual, ha dispuesto lo siguiente:

Primero. Transcurrido ya el plazo establecido en el párrafo sexto de la Base séptima de la ley de Reforma Agraria, no podrán adicionarse al Inventario de fincas susceptibles de expropiación las incluidas en los apartados quinto, sexto, octavo, décimo, undécimo, duodécimo y decimotercero de la Base quinta de la ley que no hayan sido objeto de declaración, denuncia o investigación oficial con anterioridad.

Segundo. En lo sucesivo, y conforme a lo dispuesto en el referido párrafo sexto de la base séptima de la ley, sólo podrán adicionarse al Inventario, bien por decla-





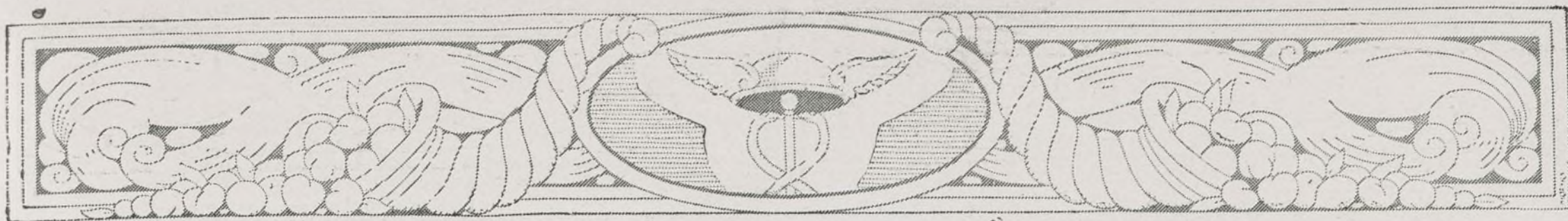

ación de los interesados, por denuncia de terceras personas o por investigación de oficio, las fincas comprendidas en cualquiera de los apartados primero, segundo, tercero, cuarto, séptimo y noveno de la expresada base quinta; sin perjuicio de que, respecto a las que hayan sido declaradas, denunciadas o investigadas con anterioridad a la conclusión del mencionado plazo, y cualquiera que sea el apartado de la base quinta, por el que se hayan dudosa o indubitadamente declarado, continúen la Dirección General y el Consejo Ejecutivo del Instituto la tramitación posterior necesaria para excluir las que deban ser exceptuadas del Inventario o para declarar susceptibles de expropiación las que estén efectivamente comprendidas en cualquiera de los apartados de la base quinta, aunque no sea el especificado por el propietario, o por el denunciante, en su caso.»

\*\*\*

Las fincas que ya no podrán incluirse en el inventario son las que se presume que fueron adquiridas con fines de especulación, las señoriales, las regables no regadas, las situadas a menos de dos kilómetros de un pueblo, las que abarquen más de la sexta parte de un término municipal y tengan más de la quinta parte de la riqueza del mismo, las arrendadas doce o más años y todas las incluidas en la Reforma porque su extensión rebasa los límites marcados por la ley.

Esta disposición es de gran interés, y, lógicamente pensando, debe tener efectos iavorables en la riqueza rústica y en el cré-

dito, pues la incertidumbre acerca de la situación de muchas fincas en relación con la Reforma Agraria hacen punto menos que imposible la contratación de fincas, el cultivo adecuado de muchas de ellas, la ob-

## UNIÓN ELÉCTRICA MADRILEÑA

A partir del día 2 de abril próximo, se pagarán, contra cupón número 126, los intereses correspondientes a las Obligaciones hipotecaria; 5 por 100, emitidas en 1.º de Octubre en 1902 por la Sociedad de Electricidad del Mediodía, en cuya obligación viene subrogada nuestra Sociedad, en virtud de la compra de los bienes de la misma, a razón de pesetas 6,25 por cupón, deduciendo de este importe los impuestos correspondientes.

Este servicio se efectuará: en Madrid, en las Oficinas de la Sociedad, avenida del Conde de Peñalver, número 23, y Banco Urquijo; en Bilbao, Banco Urquijo Vascongado; en Barcelona, Banco Urquijo Catalán; en San Sebastián, Banco Urquijo de Guipúzcoa; en Gijón, Banco Minero Industrial de Asturias; en Granada, Banco Urquijo (Agencia de Granada); en Sevilla, Banco Urquijo (Agencia de Sevilla), y en Salamanca, Banco del Oeste de España.

Madrid, 23 de marzo de 1934.—  
**Valentín RUIZ SENÉN**, *Consejero y Director Gerente*.

tención de préstamos con garantía hipotecaria, etc., y al recobrar las fincas que no se hayan incluido en el Inventario, su situación jurídica normal, podía en ellas trabajarse, ser objeto de transmisiones o de operaciones de crédito, y todo ello puede influir en que mejore algo la situación del agro, tan difícil desde hace tres años.

## BANCO URQUIJO CATALÁN

El día 24 de los corrientes celebró en Barcelona junta general ordinaria el Banco Urquijo Catalán, aprobando la Memoria y Balance de situación cerrado al 31 de diciembre de 1933, que ofrece muy satisfactorios resultados.

El beneficio bruto fué de 1.294.993,37 pesetas, de las que han destinado a amortizaciones 387.314,05, y a contribuciones e impuestos, 101.855,79, quedando, por tanto, un beneficio líquido a repartir de pesetas 805.823,53.

Se acordó repartir un dividendo activo de 22,50 pesetas por acción, que representa el 4,50 por 100 de su capital, o sea el equivalente al 60 por 100 del dividendo abonado en 1930.

## TINTAS "MARTZ" SON LAS PREFERIDAS POR SER LAS MEJORES

Aduana, 27.—Teléfono 13.132  
MADRID



Concurrentes al banquete que celebraron los abogados del Estado, en honor de sus compañeros los Sres. D. Alfredo Zavala y Urzáiz, con motivo de sus nombramientos de Gobernador del Banco de España y Subsecretario de Hacienda, respectivamente, y que fué presidido por los señores Ministros de Hacienda y Comunicaciones.







## ECOS DIVERSOS

Ha sido nombrado consejero de la Compañía de Madrid a Zaragoza y a Alicante nuestro querido amigo y compañero en la Prensa D. Mariano Marfil.

El Sr. Marfil está justamente reputado como uno de nuestros economistas mejor preparados. Ha sido redactor - jefe de *La Época* y director de *Semana Financiera*. En política ocupó la subsecretaría de la Presidencia.

El Sr. Marfil es una garantía de acierto en sus consejos, y por ello felicitamos al Consejo de Administración de la Compañía de M. Z. A. por su elección.

\*\*\*

En la reunión que recientemente ha celebrado en París el Consejo de la Compañía Madrileña de Tranvías, acordó nombrar consejero - delegado de la misma a don Augusto Krahe, que en la actualidad lo es también de los talleres de Beasáin.

El Sr. Krahe es ingeniero de Caminos, con una brillantísima carrera, muy competente, por lo que su nombramiento es un indiscutible acierto.

\*\*\*

El ilustre financiero catalán Sr. Escalas ha sido nombrado presidente de la Cámara de Comercio de Barcelona.

Su nombre entre los banqueros de la Ciudad Condal es respetabilísimo, y su actuación en el Banco a que pertenece ha sido siempre objeto de los más calurosos y merecidos elogios.

El Sr. Escalas ha sido vicepresidente de la Cámara, que ahora, con tanto acierto, le nombra su presidente.

## NOTICIAS NECROLÓGICAS

Ha fallecido en Ávila nuestro querido amigo el ex alcalde de dicha capital D. José Tomé, popularísima y prestigiosa personalidad. Ocupó la Alcaldía durante la Dictadura y realizó importantísimas obras urbanas, entre ellas el abastecimiento de aguas. Su muerte ha sido muy sentida. Era muy estimado en los Centros turísticos y fomentó activamente el de aquella capital, desde el Hotel Inglés, del que era dueño, sociando su nombre a toda propaganda e invirtiendo crecidas sumas en favor de la atracción turística de la ciudad, de la que fué entusiasta. Estaba en posesión de las cruces de Beneficencia y de Isabel la Católica.

\*\*\*

Ha fallecido en Madrid el notable escritor, abogado y secretario general del Banco de Construcción, D. José Quilis Pastor.

Era natural de Quintanar de la Orden (Toledo), y muy joven se trasladó a Barcelona, escribiendo en revistas y periódicos,

donde destacó su fuerte personalidad. Allí fundó una revista financiera que alcanzó merecido renombre.

En Madrid estrenó algunas obras teatrales muy aplaudidas.

Como de su facilidad literaria y periodística no sabía sacar ni lo esencial ni lo obligado para existir, tuvo D. José Quilis que dirigir sus actividades hacia campos más propicios y aparentes para solucionar su vida y la de los suyos; eligió el ambiente financiero, el de los seguros y el cooperativismo.

El entierro fué una sentida manifestación de duelo, a la que se sumaron representaciones de todas las clases sociales, entre las que contaba muchas simpatías el ilustre fallecido.

Reciban su distinguida familia y el Banco de Construcción, S. A., nuestro más sentido pésame.

## BANCO DE ESPAÑA

Pago del cupón de los bonos oro de Tesorería.

Venciendo en 1 de Abril próximo un cupón de los Bonos oro de Tesorería, emitidos con fecha 1 de Enero de 1930, se pone en conocimiento de los poseedores de ellos, que pueden presentar, desde luego, al cobro el referido cupón, que será recibido en la Sección correspondiente de la Caja de Valores de este Banco, en Madrid, y en las de sus Sucursales de Barcelona y Bilbao, únicas oficinas que se hallan encargadas de este servicio.

Este cupón deberá pagarse conforme a los términos acordados por la Dirección General del Tesoro, de acuerdo con las bases de emisión de los valores, ya en pesetas plata, con la bonificación del cambio que rija el día 1 de Abril próximo para el pago de los mismos derechos de Aduanas, o bien en divisas oro, sobre las plazas del Extranjero, a cargo de las que usualmente se entregan por los importadores divisas

para el pago de los mismos derechos arancelarios, o sea, en la actualidad, marcos o francos franceses.

Esta opción se entiende para los presentadores de cupones cuyo importe sea superior a 1.000 pesetas, pues aquellas facturas que sólo alcancen esta suma o sean inferiores a ella, habrán de ser necesariamente satisfechas en plata, con bonificación igual a la señalada para los derechos arancelarios, según antes se ha dicho.

Para cada uno de estos dos conceptos se han establecido facturas diferentes, bajo las que habrán de ser presentados los cupones, según que se pretenda el pago en plata, con bonificación, o en divisas sobre el Extranjero.

Con respecto de este segundo caso, y cuando los tenedores de cupones opten por el cobro de ellos en cheque de marcos o francos franceses, la petición se formulará presentando aquéllos bajo la correspondiente factura, pero con diez días de antelación, por lo menos, al de su vencimiento, o sea, desde luego, hasta el día 21 del actual inclusive.

A los presentadores de facturas, cualquiera que sea su importe, que las entreguen después del día 21 del corriente, el cupón les será pagado en pesetas plata, con la bonificación antes mencionada.

Todas las reglas de este anuncio se entienden también aplicables para aquellas personas que tengan entregados a depósito en el Banco estos Bonos; en la inteligencia de que, de no recibirse petición alguna antes del 21 del corriente, o de no haber solicitado por escrito, antes de dicho día, la suspensión de la corta del cupón, para retirarlo en roma, se entenderá que aceptan el pago en pesetas plata, con bonificación de cambio, y en tal forma se hallará extendido el libramiento correspondiente.

Madrid, 14 de Marzo de 1934. — El Secretario general, Francisco Belda.



## SOCIEDAD ALTOS HORNOS DE VIZCAYA

(BILBAO)

### Fábricas en Baracaldo y Sestao

Lingote al cok, de calidad superior para fundiciones y hornos Bessemer y Martin-Siemens.  
Aceros Bessemer y Siemens-Martin en las dimensiones usuales para el comercio y construcciones.  
Carriles Vignole, pesados y ligeros, para ferrocarriles, minas y otras industrias.  
Carriles Phoenix o Broca para tranvías eléctricos.  
Viguería para toda clase de construcciones.  
Chapas gruesas y finas

Construcciones de vigas armadas para puentes y edificios.  
Fundición de columnas, calderas para desplatación y otros usos, y grandes piezas hasta 20 toneladas.  
Fabricación especial de hoja de lata.  
Cubos y Baños galvanizados.  
Lateria para fabrica de conservas.  
Envases de hoja de lata para diversas aplicaciones.

DIRIGID TODA LA CORRESPONDENCIA A

Altos Hornos de Vizcaya (Bilbao)







ROOSEVELT SE HA QUEDADO «SECO»

## LA DEROGACIÓN DE LA LEY VOLSTEAD

La situación de nuestros vinos en Norteamérica.—Es preciso obtener mayor contingente.—Otros países van a obtener ventajas con nuestro perjuicio.—El tabaco de Virginia.

El Presidente de la República de los Estados Unidos de Norteamérica, señor Roosevelt, ha dirigido un manifiesto al pueblo anunciándole la derogación de la ley de Prohibición por la expresa voluntad nacional y haciendo un llamamiento a todos los ciudadanos para que cooperen con el Gobierno al mantenimiento del respeto a la ley de Compra, Venta y Uso de Bebidas Alcohólicas, esperando el señor Roosevelt del pueblo que la vuelta a la libertad individual no vaya acompañada de los lamentables excesos cometidos antes de ser promulgada la ley de Prohibición.

La situación de nuestros vinos ante las restricciones impuestas por la ley hace imposible casi que nuestro comercio de vinos y licores con Norteamérica obtenga el más mínimo beneficio, como es buena prueba el hecho de haber quedado agotado el importe de la cuota asignada a España antes de finalizar el primer mes en que comenzaron las importaciones.

La situación para nuestro país ha cambiado después del canje de Notas entre la Embajada de España en Washington, y nuestro Gobierno, conviniendo un arreglo en virtud del cual los Estados Unidos conceden a España un contingente suplementario de vinos y licores para el cuatrimestre en curso, que comprende de diciembre pasado a marzo actual, tres veces mayor, aproximadamente, que el cupo inicialmente fijado para nuestros vinos, que era de 395 000 galones (escasamente, 2.000.000 de litros). El nuevo contingente conseguido ahora por el acuerdo de que se trata asciende a 1.100.000 galones (5.500.000 litros), que podrán ser importados en los Estados Unidos mediante permisos valederos hasta el 30 del próximo mes de abril. Estos vinos tienen que proceder, necesariamente, de puertos españoles, acreditándose su procedencia por certificados de origen y análisis expedidos por autoridades españolas, evitándose así que puedan producirse en Norteamérica, con cargo al contingente concedido a España, vinos españoles, pero procedentes de otros países extranjeros.

El aumento de exportación de vinos y licores se ha obtenido, mediante la concesión, por parte de España, de la compra de una cantidad de tabaco de Virginia, que dicen no valdrá más que la tercera parte

de los vinos y licores a exportar, importación de tabaco que no perjudicará en nada a nuestra balanza comercial, porque la partida no hará otra cosa que cambiar el país de procedencia.

Estamos, pues, a punto, por este convenio, de tener una verdadera inundación de tabaco norteamericano, que sustituirá al poco tabaco de Cuba que en España se consume. Es decir, que cambiamos nuestros buenos vinos por el mal tabaco de Virginia, el acreditado *spanien tabaco*; es decir, el tabaco de exportación, ya bien acreditado de pésimo, que cambiaremos por nuestros vinos acreditados.

## ALEMANIA PREPARA OTRA GUERRA EN SECRETO

Alemania se está armando en secreto.—La paz en riesgo.—La paz y la seguridad del mundo.—Francia sigue la misma política de la Gran Bretaña.—Reducción de armamentos y gastos de defensa nacional.—El ex Kromprintz, Regente de Alemania, futuro Genio de la próxima guerra.

Nuevamente, Alemania insiste en sus propósitos belicosos y se prepara en secreto para promover otra guerra como la pasada. En una alocución pronunciada por el ex canciller del Tesoro inglés, Winston Chmadrill, declaró que la Gran Bretaña debe proceder con gran premura y sin pérdida de tiempo a investigar las acusaciones lanzadas contra el Reich alemán, ya que, a pesar de las promesas de Hitler y de las

seguridades dadas en los Convenios, el Gobierno nazi persiste en armarse contra toda razón y derecho.

Dijo Winston Churchill que la política que viene siguiendo el Gobierno de concentración nacional, reduciendo los gastos de la Armada y del Ejército, redundan en graves peligros para la paz y la seguridad de la Gran Bretaña, amenazada ahora como nunca por el peligro de que los alemanes intenten un golpe contra la seguridad de las naciones que fueron sus adversarias en la pasada guerra.

Según dice Churchill, en discurso de Ersex, Francia ha caído en los mismos errores, procediendo a la reducción de sus armamentos terrestres.

Refiriéndose a las condiciones actuales de Europa, señaló de una manera especial cómo la paz continental está garantida por dos sólidos pilares, que son: la Armada de la Gran Bretaña y el Ejército francés.

Cree Churchill que si estas poderosas columnas se vienen abajo, el militarismo alemán seguirá su curso de siempre.

El periódico *Independent Sunday Referée* ha publicado una amplia documentación para demostrar que todos los esfuerzos que realiza el régimen de Hitler coinciden en la única finalidad de la preparación bélica, con las consecuencias más dolorosas para todo el mundo.

En un comentario a la documentación publicada, señala el mencionado periódico, los ingentes peligros que corre la paz continental, si se tolera que Alemania persista en armarse secretamente.

Estos peligros que teme el *Sunday Referée* los confirman el *Vorwaerts* y el *Berliner Tageblatt*, que anuncian la presión que se hace sobre el viejo mariscal Hindenburg para que dimita y pueda ser nombrado Regente de Alemania el ex Kromprinz. Claro que oficialmente las autoridades han desmentido la noticia que sólo consiguió convertirse en rumor; pero no se olvide que todos los rumores de este jaez que hasta ahora volaron se han ido viendo confirmados sucesivamente.

Ya no existen más que unos guiñapos de lo que fué Constitución de Weimar; ya no existe libertad política en Alemania; apenas existe República. En tanto—dice nuestro colega madrileño *El Liberal*—, allá por el cabezo fronterizo asoma la cara arrugada del joven en un tiempo primogénito de Don Guillermo II de Holenzollern, aspirando a continuar la Historia, como si no hubiese pasado nada...

J. MARTÓN e IZAGUIRRE

## Banco Urquijo

MADRID

Domicilio social: calle de Alcalá, núm. 55

Dirección telefónica y telegráfica URQUIJO  
Apartado de Correos núm. 49

Teléfonos: Oficinas, 12840  
Gerencia, 12849.

Agencias en Sevilla, Puente de Vallecas y Alcalá de Henares.

Capital 100.000.000 de pesetas

Realiza toda clase de operaciones bancarias, y especialmente se ocupa de la compra y venta de valores en las Bolsas de España y del extranjero. Descuento y cobro de cupones y títulos amortizados. Descuento y cobro de letras. Giros y cartas de crédito. Custodia de valores, metales preciosos y alhajas. Cuentas de crédito con garantía de valores nacionales.

DEPARTAMENTO DE CAJAS DE ALQUILER

Cajas por 20 y 30 pesetas anuales, en abonos por trimestres, semestres o años; libres de impuestos para un solo titular o en la parte equivalente al mismo si son varios.





## BANCO DE CRÉDITO LOCAL DE ESPAÑA

Hemos recibido la Memoria correspondiente al último ejercicio, cuyos datos interesantes ponen de relieve la situación en que se encuentra este Banco y la línea de progreso que siguen sus negocios y sus valores.

Inicia sus páginas diciendo que no cabe ocultar la viva satisfacción que les produce ver confirmados los favorables augurios que en la Memoria del pasado ejercicio se apuntaban en cuanto al resurgimiento de la Institución después del colapso que en su normal desenvolvimiento había experimentado con motivo de las circunstancias económicas de orden general. Se hace también presente que del análisis del balance se aprecia que la marcha del Banco ha mejorado sensiblemente, haciendo patente cuánto ha influido en esta mejora el decidido apoyo que continuamente ha encontrado en los Gobiernos que durante esa etapa han regido en nuestro país, quienes, percatados en todo momento de la importancia de la misión de la entidad, no han vacilado en prestarle su asistencia moral, dictando las disposiciones que han sido necesarias para el mejor logro de las finalidades sociales y realce de la personalidad del Banco.

Los préstamos concedidos en el ejercicio han representado 11,2 millones, distribuidos entre 58 Corporaciones, con aumento

de 9 millones y medio sobre el año anterior. Las demandas de préstamos habían sido mucho mayores. Actualmente, los préstamos en vigencia representaban 625 millones de pesetas. Las cédulas y bonos en circulación, 498 millones.

El párrafo en que se hace referencia a las emisiones de cédulas pone de relieve los éxitos alcanzados por las realizadas, especialmente por las nuevas cédulas 5,50 por 100 con premios, cuyo éxito entre el público, al cotizar con una fuerte prima sobre la par, supera a cuanto podía esperarse. La Memoria da cuenta de que el primer sorteo de premios de estas cédulas fué realizado, con asistencia de los ministros Hacienda y Gobernación, con gran brillantez y solemnidad.

Hablando de la cotización de las cédulas, dice que durante el pasado ejercicio tenían forzosamente que reflejarse los resultados alcanzados y la consolidación, como consecuencia, de nuestro crédito. La Memoria publica unos gráficos, donde puede apreciarse la importante mejora que han experimentado todas ellas, a pesar del retraimiento de capitales que aun se observó en nuestras Bolsas durante aquel período.

Los datos esenciales de este gráfico, marcando el alza de las cédulas, son los siguientes:

CÉDULAS	2 enero 1933.	29 enero 1933	28 marzo 1934.
Crédito Local 6 0/0.....	78,25	89	90
— — 5 1/2 0/0.....	69,30	82,50	82,75
Interprovinciales 5 3/4 0/0.....	69	85	85,50
— — 6 0/0.....	84,75*	96,50	98,85
1932, 6 0/0.....	89	98	98,60
— con lotes 5 1/2 0/0.....	92**	102	105***

\* Primer cambio de enero.

\*\* Precio de emisión.

\*\*\* Último tipo cotizado hasta esta fecha.

Hay que tener en cuenta que las cotizaciones de enero—menos para la emisión con lotes—son ex cupón.

«Estamos plenamente convencidos de que esa marcha ascendente no será interrumpida—dice la Memoria—, pues el público se percató cada vez más de que nuestras cédulas son unos valores de los de más solidez y positivas garantías que existen en los mercados bursátiles, y así lo vienen demostrando las grandes instituciones del ahorro nacional, que en estos últimos tiempos han adquirido grandes partidas para inversión de sus disponibilidades. Esa mejora de cotizaciones nos ha permitido colocar paulatinamente en condiciones muy ventajosas importantes partidas de cédulas que teníamos en cartera.» En la Bolsa de Madrid se habían movido en 1932 9 millones de pesetas en cédulas. En 1933 este movimiento subió a 18,4 mi-

llones. Análogo crecimiento se aprecia en el movimiento de Barcelona.

«Los resultados del ejercicio, por esta serie de circunstancias, todas ellas favorables, aparecen—dice la Memoria—con un apreciable aumento en relación con los del ejercicio anterior, y aplicada una suma de mucha importancia a amortizaciones, aun

queda un beneficio neto de 677.084,99 pesetas. Se reparte un dividendo del 4 por 100, reanudado la distribución de beneficios a los accionistas, que estaba suspendida desde 1930.»

«No queremos terminar esta Memoria—dice—sin consignar el dato elocuente de lo que tributariamente significa para el Estado el funcionamiento del Banco, pues aparte de la importante misión que desempeña dentro de la vida económica nacional, es fuente de elevados ingresos para el Erario público.

El Banco de Crédito Local no tiene privilegio alguno de exención de impuestos de ninguna clase y satisface todos y cada uno de ellos como cualquier otra Sociedad anónima, no constituyendo, por tanto, para el Estado ninguna carga, ya que su capital ha sido aportado única y exclusivamente por los accionistas corporativos y particulares.

Durante este solo ejercicio de 1933, el Banco ha pagado al Tesoro, por utilidades, timbre de emisión y negociación y derechos reales por emisiones de títulos 4,3 millones de pesetas. Agregando lo pagado en años anteriores, resulta que en ocho años ha entregado al Tesoro más de 29 millones de pesetas, carga verdaderamente onerosa y que, en gran parte, viene a pesar sobre las Corporaciones locales, encareciendo el tipo de interés de los préstamos.»



OBJETOS DE ESCRITORIO

ARTES GRAFICAS

Almacén de papel  
Fábrica de sobres y manipulador  
**Ernesto Catalá**  
Fundada en 1830  
Importación de papeles extranjeros  
Despacho y oficinas:  
**CALLE MAYOR 46. - Teléf. 10.334**  
**MADRID**

### “ESPAÑA”, S. A.

COMPANIA NACIONAL DE SEGUROS

Consejo de Administración.

Excmo. Sr. Conde de Limpas

VICEPRESIDENTE: Sr. D. Julio Collado Martín. VOCALES: Sr. D. Honorio Riesgo y García, Sr. D. Laureano Rubio Rodríguez, Sr. D. José Chávarri, Sr. D. Juan Antonio Bravo y Sr. D. Ricardo Torres Reina.

DIRECCIÓN GENERAL: D. Jesús Huerta Peña

Banqueros depositarios y Cuentas corrientes:

Banco de España.—Banco Central.—Hispano-Americano.—Banco de Bilbao

Capital suscrito..... Ptas. 4.000.000

— desembolsado..... — 1.600.000

DOMICILIO SOCIAL: AVENIDA DE EDUARDO DATO (tercer trozo de la Gran Vía), NÚM. 8.—MADRID

Autorizado por la Dirección general de Comercio, Industria y Seguros

**Ventajas que ofrecen sus pólizas:**  
Libertad completa del asegurado respecto a residencia, viajes y ocupaciones. Absoluta indisputabilidad de la póliza cumplido el primer año de su vigencia.—Anticipos automáticos para el pago de las primas y anticipos en efectivo de elevado importe.—Derecho a la rehabilitación de la póliza (sin reconocimiento médico durante los seis meses siguientes al vencimiento impagado).—Derecho a la prolongación temporal del seguro por el capital íntegro, libre del pago de primas y sin exigir reconocimiento médico.—Altos valores de rescate y de seguro liberado.—La póliza cubre el riesgo de muerte, de una manera absoluta, sin dejar de incluir los de GUERRA y SUICIDIO.—Diferentes opciones para la liquidación del capital asegurado.—BONOS ANUALES DE CAPITAL ADICIONAL de un valor mínimo garantizado, cada uno de los cinco primeros, del 250 por 100 del capital o sean 2.500 pesetas por cada 100.000 aseguradas.—Derecho durante toda la vigencia de la póliza a cambiar la clase del seguro por otra de prima más elevada.—Posibilidad de utilizar los BONOS para la liberación anticipada del seguro y el pago del capital asegurado antes de su vencimiento.





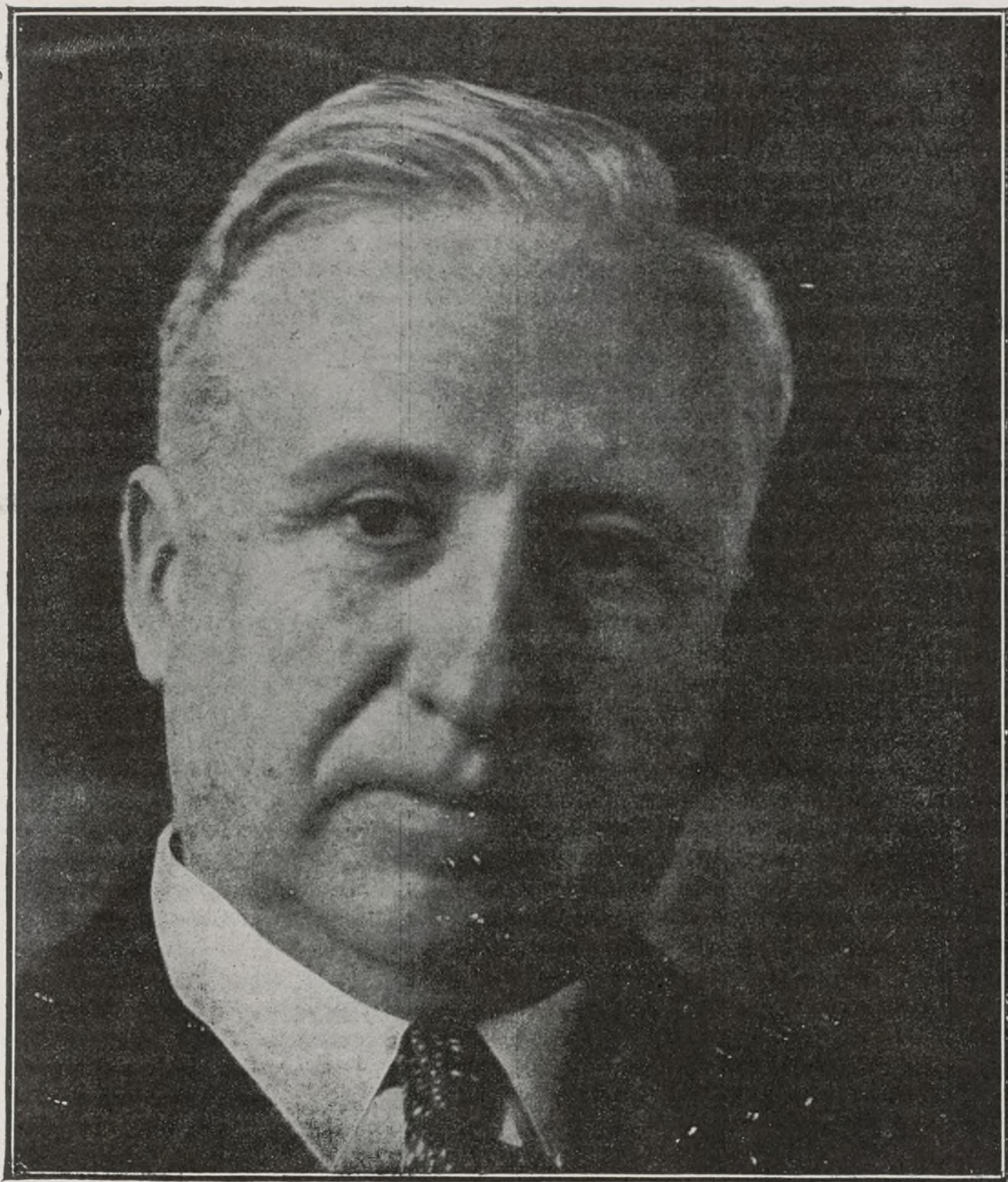

ILMO. SR. D. EDUARDO CHICHARRO,  
Director general de Bellas Artes.

## EN LA ACADEMIA DE BELLAS ARTES

La sesión que celebró hace pocos días la Academia de Bellas Artes estuvo dedicada, en su primera parte, al despacho ordinario de varias proposiciones de adquisición de antigüedades por el Estado.

Fué concedida una colección de vaciados con destino a las clases de Dibujo del Círculo de Bellas Artes. También se dió a conocer una atenta comunicación del subsecretario del Ministerio de la Gobernación, referente al escudo de su fachada principal, que será conservado, en su actual emplazamiento, y participando que la corona se envió al Museo Arqueológico para su depósito y conservación, salvo la expresa indicación en contrario de la Academia, que podría estimar como más adecuado otro lugar, a los fines expuestos. La Academia hizo constar su gratitud por haber sido atendida de este modo su petición.

Se acordó nombrar una Comisión compuesta por tres académicos de la sección de Pintura y dos de la sección de Arquitectura, para que, en lo futuro, dictaminen y actúen en todo cuanto se refiera a la conservación, servicio y prestigio del Museo de Goya.

Leyóse una propuesta para académico correspondiente en Ceuta a favor de D. Ignacio Bañer, firmada por los Sres. López Mezquita, Martínez Cubell y Santamaría.

## UN FERROCARRIL DE CIRCUNVALACIÓN EN MADRID

El arquitecto y concejal D. César Cort ha pedido al Ayuntamiento de Madrid que se interese por la construcción de un ferrocarril de circunvalación.

La adopción de los acuerdos que a continuación se expresan, respecto a la conveniencia de solicitar de los Poderes públicos determinadas disposiciones que permitan, junto con las posibilidades emanadas de la legislación vigente, el engrandecimiento de Madrid, por su condición de capital de España:

Que Madrid necesita imperiosamente la construcción del ferrocarril de circunvalación y su enlace con el directo a Burgos.

Que en los terrenos servidos por la cir-

cunvalación conviene establecer una zona de depósitos comerciales y de industrias de transformación.

Que, para el establecimiento de esta zona manufacturera y de comercio, ha de promulgarse una ley de exención tributaria temporal, análoga a la de reforma interior de poblaciones, en beneficio de Madrid y sus poblados limítrofes, en primer término, y de la totalidad de la Nación en definitiva, ya que ello permitiría establecer en el centro ferroviario más importante de la Península un depósito regulador de la carga de los trenes, con la consiguiente reducción en las tarifas de transporte.

Que asimismo sería de desear la concesión de una zona franca para la implantación de determinadas industrias que, por este emplazamiento estratégico, abaratarían gran número de mercancías, y que, para

dar facilidades a todo el comercio de la meseta central, se establezca la Aduana de Madrid.

## BANCO DE ESPAÑA

Pago de cupones de obligaciones del Tesoro al 5,50 por 100, emisión 25 de Abril de 1933, a dos años fecha.

Los tenedores de cupones de vencimiento de 25 de Abril de 1933, número 4 de las Obligaciones del Tesoro al 5 por 100, Emisión 25 de Abril de 1933, a dos años fecha, pueden presentarlos, desde luego, bajo las respectivas facturas, en la Caja de Valores de las Oficinas centrales del Banco y en las Cajas de las Sucursales, para su pago, previo señalamiento por el Tesoro público.

Madrid, 25 de Marzo de 1934. —  
El Secretario general, Francisco Belda.





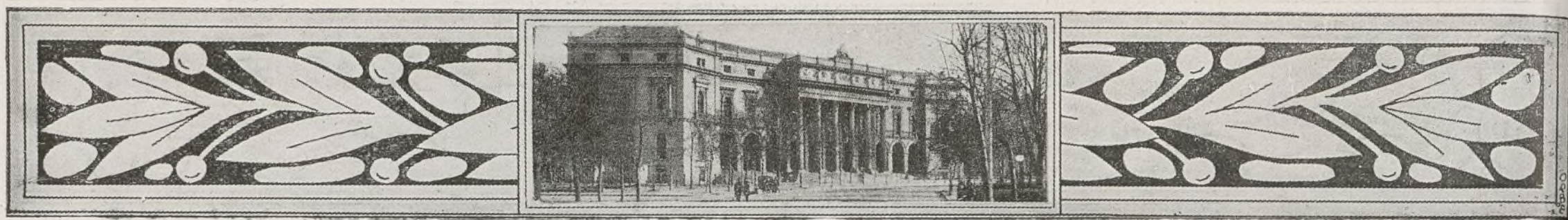

# COTIZACIONES DE BOLSA

BOLSA DE MADRID		22 Feb.	22 Marzo	BOLSA DE MADRID		22 Feb.	22 Marzo	BOLSA DE MADRID		22 Feb.	22 Marzo
Deuda Interior 4 por 100				Amort. 4 1/2 por 100 1928.				C. H. A. D. E.			
Serie F, de 50.000 pts. nom.		70,15	69,90	Serie F, de 50.000 pts. nom.		92,15	94	A-B-C			
» E, de 25.000 —		70,15	70	» E, de 25.000 —		92	94,50	— — — E .....		402	402
» D, de 12.500 —		70,15	70,05	» D, de 12.500 —		92,15	94,50	C. A. Mengemor .....		155	151
» C, de 5.000 —		70,15	70,05	» C, de 5.000 —		93,50	94,50	Saltos Alberche .....		48	46
» B, de 2.500 —		70,15	70,05	» B, de 2.500 —		93,50	94,50	Sevillana Electricidad .....		84	78
» A, de 500 —		70,15	74,40	» A, de 500 —		93,50	94,50	Unión Eléctrica Madrileña...		109	109,50
Series G y H. ....		68	69	Amortizable 5 por 100 1929.				Telefónica Nacional, prefs. ...		108,25	108,15
Exterior 4 por 100.				Serie F, de 50.000 pts. nom.		99,80	100,25	— — — ords...		107,75	110
Serie F, de 24.000 pts. nom.		81,75	82,25	» E, de 25.000 —		99,85	100,50	Minas del Rif. { Portador...		281	299
» E, de 12.000 —		81,75	82,60	» D, de 12.500 —		99,80	100,50	Nomins ...		221	235
» D, de 6.000 —		82,25	82,75	» C, de 5.000 —		100	100,50	Duro - Fel- { Contado .....		40,50	41,75
» C, de 4.000 —		82,50	84	» B, de 2.500 —		100	100,50	guera. { Fin corriente...		41	41,75
» B, de 2.000 —		83	84,55	» A, de 500 —		100,10	100,50	Fin próximo ..		47,50	42
» A, de 1.000 —		83	84,50	Bonos oro Tesoro 6 por 100.		221,50	225,50	Los Guindos .....		265	238
Series G y H, de 100 y 200		81	82	Bonos Tesoro Ind. <sup>a</sup> 5 por 100.		98	96	Comp. <sup>a</sup> Arrendat. Petróleos.		118	123,25
Amortizable 4 por 100.				Amortizables ferroviarios.				Comp. <sup>a</sup> Arrendat. Tabacos ..		202	205
Serie E, de 25.000 pts. nom.		79,50	81,50	5 por 100 A, de 500 pts. ...		98,85	99	Construcción Naval, blancas.		36	30
» D, de 12.500 —		80,25	81,50	— B, de 5.000 —		98,85	99	Unión y Fénix. ....		500	480
» C, de 5.000 —		80,50	81,50	— C, de 25.000 —		98,20	99	F. C. Andaluces .....		17	17
» B, de 2.500 —		80,50	81,50	Idem 4 1/2 por 100 1928. ....		88,90	90,25	F. C. Madrid- { Contado .....		218	235
» A, de 500 —		80,50	81,50	— 1929. ....		88,90	90,25	Zaragoza- { Fin corriente...		218	232,50
Amortizable 5 por 100 1900.				VALORES MUNICIPALES				Alicante... { Fin próximo...		222,50	234
Serie F, de 50.000 pts. nom.		93,10	93,75	Madrid, 1868, 3 por 100. ....		119,50	118	Metropolitano Madrid .....		125	125
» E, de 25.000 —		93,50	93,75	Exprops. int. 1909, 5 por 100.		93	93,50	C. H. Nor- { Contado .....		241	261
» D, de 12.500 —		93,50	94,25	— D. y Obras, 4 1/2 por 100.		97,50	97,50	te de Es- { Fin corriente...		240	260
» C, de 5.000 —		93,50	94,25	— 1914, 5 por 100 .....		74	74	pañia ... { Fin próximo...		242	262
» B, de 2.500 —		93,50	94,25	— 1918, 5 por 100 .....		74	74	Tranvías Granada .....			
» A, de 500 —		93,50	94,25	— Mej. Ur. 1923, 5 1/2 por 100		81,25	80,25	Madrileña { Contado .....		103	104
Amortizable 5 por 100 1917.				— Subsuelo, 1927, 5 1/2 por 100		84	85	de Tran- { Fin corriente...		101	101
Serie F, de 50.000 pts. nom.		89	90,30	— 1929, 5 por 100 .....		70	69,25	vías. .... { Fin próximo...		108	103,50
» E, de 25.000 —		89,40	90,20	Sevilla, 6 por 100. ....		47	47	Altos Hornos de Vizcaya....		80	80
» D, de 12.500 —		89	89,25	VALORES ESPECIALES				Azucarera { Contado .....		43	42,50
» C, de 5.000 —		88,90	90	Asociación Prensa 6 por 100.		95	95	General { Fin corriente...		43	42,50
» B, de 2.500 —		88,90	90	Cédulas Caja Emis., 5 por 100.		83,50	84,50	ordinar. { Fin próximo...		43,25	43,25
» A, de 500 —		88,90	90	— Hidrog. <sup>a</sup> Ebro, 6 por 100.		99	92,50	Idem Cédulas beneficiarias ...		100	100
Amortizable 5 por 100 1926.				Obis. C. <sup>a</sup> Trasatlán- { Mayo...		88	88	Espanola { Contado .....		26,25	29
Serie F, de 50.000 pts. nom.		99,90	99,80	tica, 5 1/2 por 100. { Nobre.		88,75	86	de Pe- { Fin corriente...		27	29,50
» E, de 25.000 —		99,80	99,80	Idem id. 6 por 100, 1926 .....		90,65	88,25	tróleos { Fin próximo...		27	29,50
» D, de 12.500 —		99,80	100,05	Patr. <sup>o</sup> Nacl. Turis. <sup>o</sup> , 5 por 100.		81	81	Idem partes fundador .....		13,50	13,50
» C, de 5.000 —		99,90	100,40	Idem. F. C. Tángier-Fez. ....		97,50	99,25	Unión Es- { Contado .....		674	673
» B, de 2.500 —		99,90	100,30	Emprést. <sup>o</sup> austriaco, 6 por 100.		99	99	pañola { Fin corriente...		670	669
» A, de 500 —		100	100,40	Céd. Bco. Hip. Esp., 4 por 100.		87,60	90	Explos. { Fin próximo...		669	668
Amortiz. 5 por 100 1927, libre.				— — — 5 por 100.		96	94,90	Ford Motor .....		208	208
Serie F, de 50.000 pts. nom.		99,90	100,85	— — — 6 por 100.		103,10	104,10	OBLIGACIONES			
» E, de 25.000 —		100	100,85	— — — 5 1/2 0/0 ..		101,25	102,50	Gas Madrid, 6 por 100. ....		103,25	105,50
» D, de 12.500 —		100	100,90	— Créd. Local. 6 por 100..		88	89,25	Hidroeléctrica Esp., 5 por 100		87,50	88
» C, de 5.000 —		100	100,90	— — — 5 1/2 por 100.		81,50	82,50	C. <sup>a</sup> Hisp. Am. Elec., 6 por 100		101,10	101,75
» B, de 2.500 —		100	100,90	— Interprov., 5 por 100. ....		85,25	84,15	Sevillana Elec., 9. <sup>a</sup> .....		93,50	93
» A, de 500 —		100	100,90	— — — 6 por 100. ....		96,50	97,75	Unión Eléctrica, 6 por 100...		105,50	103,25
Amt. 5 por 100 1927, con imp.				— argents. 6 por 100 (pts.)		1,68	1,69	Telef. <sup>a</sup> Nacional, 5 1/2 por 100		91,25	91,75
Serie F, de 50.000 pts. nom.		87,70	88	Emp. <sup>o</sup> argentino, 6 por 100 ..		85	85	Minas Rif, 6 0/0, A. ....		99	99
» E, de 25.000 —		87,40	88	Certs. Marruecos, 5 por 100.		83	84,25	— — — B. ....		98	98
» D, de 12.500 —		87,70	88,50	ACCIONES				— — — C (bonos) ...		96	96
» C, de 5.000 —		87,70	88,50	Banco de España .....		547	556	Fábrica de Mieres, 6 por 100.		50	50
» B, de 2.500 —		87,70	88,50	— Exterior .....		33,50	33,50	Ponferrada, 6 por 100. ....		72,50	72,05
» A, de 500 —		87,70	88,60	— Hipotecario .....		274	270	Construcción Naval, 5 1/2 0/0.		91,50	92,75
Amortizable 3 por 100 1928.				— Cataluña .....		60,50	60,50	— — — 6 0/0 .....		76,75	75
Serie H, de 250.000 pts. nom.		69,80	69,80	— Central .....		75	75	Idem, bonos 6 por 100. ....		95	95
» G, de 100.000 —		73	73	— Español de Crédito.		193	190	C. <sup>a</sup> Transatlánt., 5 0/0, 1920...		85	85
» F, de 50.000 —		73,75	73,80	— Hispano Americano		150	150	— — — 1922...		82	84
» E, de 25.000 —		73,75	73,80	— Intl. Ind. <sup>a</sup> y Com. <sup>o</sup>		120	120	Norte España, 3 0/0 1. <sup>a</sup> serie...		55,75	58,15
» D, de 12.500 —		73,75	73,80	— López Quesada ...		203	201	— — — 2. <sup>a</sup> — ...		54	55
» C, de 5.000 —		73,75	73,80	— Pop. Previsores ...		72	72	— — — 3. <sup>a</sup> — ...		59	54,50
» B, de 2.500 —		73,75	73,80	— Sáinz. ....		100	100	— — — 4. <sup>a</sup> — ...		55	55
» A, de 500 —		73,75	74	— E. Río Plata, nuevas		72	71	— — — 5. <sup>a</sup> — ...		55,50	52,75
Amortizable 4 por 100 1928.				Can. Fzas. Guadalquivir ....		103	103,50	— Asturias, 1. <sup>a</sup> hip., 3 por 100		55	58
Serie H, de 200.000 pts. nom.		66,50	88	Idem, cédulas. ....		88	88	— — — 2. <sup>a</sup> — ...		53	53
» G, de 80.000 —		84	88	Cooperativa Electra { A. ....		126	128,25	— — — 3. <sup>a</sup> — ...		56	53
» F, de 40.000 —		87,25	89,15	B. ....		125,50	127,50	— Alsasua, 1913, 4 1/2 0/0 .....		68	65
» E, de 20.000 —		87,25	89,15	F. M. Valle de Lecrín .....		105	105	— Huesca-Canfranc., 4 0/0 .....		63	61,50
» D, de 10.000 —		87,65	89,15	Hidroeléctrica Española ....		145	148,50	— especiales, 6 por 100. ....		87,85	88
» C, de 4.000 —		87,65	89,15	C. H. A. D. E. { Contado ...		350	336	— — Pamplona, 3 0/0		53,50	54
» B, de 2.000 —		87,65	89,15	A - B - C { F. c. ....		322,60	337	— Valencia-Utiel, 3 por 100.,		52	52
» A, de 400 —		87,65	89,15	F. p. ....		358,50	337	— Valencianas, 5 1/2 por 100.		84,35	84,50





A

Feb. 22 Marzo

02	402
55	151
48	46
34	78
09	109,50
08,25	108,15
07,75	110
31	299
21	235
10,50	41,75
41	41,75
17,50	42
35	238
18	123,25
02	205
36	30
00	480
17	17
18	235
18	232,50
22,50	234
25	125
41	261
40	260
42	262
»	»
03	104
01	101
08	103,50
80	80
43	42,50
43	42,50
43,25	43,25
00	100
26,25	29
27	29,50
27	29,50
3,50	13,50
74	673
0	669
09	668
08	208
03,25	105,50
07,50	88
01,10	101,75
03,50	93
05,50	103,25
01,25	91,75
09	99
08	98
06	96
00	90
2,50	72,05
01,50	92,75
06,75	75
05	95
05	85
02	84
05,75	58,15
04	55
09	54,50
05	55
5,50	52,75
05	58
03	53
06	53
08	65
03	61,50
7,85	88
3,50	54
2	52
4,35	84,50

# BANCO DE VIZCAYA

GRAN VÍA, 1. --- BILBAO

Capital autorizado. . . . .	Ptas. 100.000.000,—
Capital suscrito. . . . .	» 60.000.000,—
Reservas. . . . .	» 57.626.577,50
Balance en 30 de diciembre de 1933. . . . .	» 2.118.788.153,17

## ESTE BANCO REALIZA TODA CLASE DE OPERACIONES DE BANCA Y BOLSA

### SUCURSALES EN:

Alcalá de Henares, Alcira, Algemés, Algorta, ALICANTE (Paseo de los Mártires, 2), Almansa, Amorebieta, Aranjuez, Baracaldo, BARCELONA (Plaza de Cataluña, 21), Bermeo, Briviesca, Burriana, Calahorra, CASTELLONDE LA PLANA (González Cher-

ma, 2), Carcagente, Castro Urdiales, Cullera, Denia, Desierto-Erandio, Durango, Eibar, Elizondo, Gandía, Gavá, Guernica, Haro, Irún, Játiva, Lekeitio, Liria, MADRID (Alcalá, 47), Marquina, Martorell, Medina de Pomar, Miranda de Ebro, Ondárroa, Onteniente, Portugalete, Prat de

Llobregat, San Baudilio de Llobregat, San Feliú de Llobregat, San Julián de Musques, San Miguei de Basauri, San Sadurni de Noya, SAN SEBASTIAN (Avenida de la Libertad, 10), Sagunto, Santo Domingo de la Calzada, Sestao, Sueca, TARRAGONA (Méndez Nú-

ñez, 12, bajo), Tolosa, Utiel, VALENCIA (avenida de Blasco Ibáñez, 3), Valmaseda Vendrell, Villanueva y Geltrú, VITORIA (Prolongación de la calle de San Prudencio), ZARAGOZA Plaza de Constitución, 4).

### CAJAS DE ALQUILER

### AGENCIAS URBANAS EN:

BILBAO. -- San Francisco, 36; Portal de Zamudio, 4; (La Casilla), Gordóniz, 20; Deusto (Ribera), 59; Matco, 30; -- MADRID. -- San Bernardo, 13 (Gran Vía); Fuencarral, 119 (Glorieta de Bilbao); Relatores, 26 (Plaza del Progreso); Mayor, 4. -- BARCELONA. -- Vía Layetana, 18; Ronda de San Pablo, 33; Pueblo Nuevo (Rambla del Triunfo, 37); Sans, calle de Sans, 33; Gracia, Salmerón, 67.

140 Agencias en diferentes provincias.

### TIPOS DE INTERÉS

Desde 1.º de Julio de 1933, y a virtud de la norma del Consejo Superior Bancario, de observancia general y obligatoria para toda la Banca operante en España, este Banco no podrá abonar intereses superiores a los siguientes:

I.—Cuentas corrientes.  
A la vista, 2 % anual.

### II.—Operaciones de ahorro.

A) Libretas ordinarias de Ahorro, de cualquier clase, tengan o no condiciones limitativas, 3 1/2 % anual.

### B) Imposiciones:

Imposiciones a plazo de tres meses, 3 % anual.

Imposiciones a seis meses, 3,60 % anual.

Imposiciones a doce meses o más, 4 % anual.

Regirán para las cuentas corrientes a plazo los tipos máximos señalados en esta norma para las imposiciones a plazo.



## LA COMPAÑIA HIPOTECARIA

(antes "LA COOPERATIVA HIPOTECARIA")

SOCIEDAD DE CREDITO

(Fundada en 1912)

Casa social propia: Plaza de Santa Ana, 4, MADRID.

CAPITAL ACCIONES: 5.000.000 ptas. — Desembolsado: 3.036.127,33.

Se ha abierto suscripción de la serie 4.ª de

## IMPOSICIONES DE CAPITAL AL 6,50 POR 100 ANUAL

conforme a las normas de los nuevos Estatutos, de los mismos principios de las anteriores series y con las acostumbradas garantías sobre fincas y primeras hipotecas. La suscripción de Imposiciones rebasa la cifra de 25 millones de pesetas.

## ULLOA

OPTICO

Carmen, 14 - MADRID

## PORTILLO

FOTOGRAFO

CONCEPCION JERONIMA, 3

Teléfono 16240

Especialidad en trabajos industriales

retratos y bodas a domicilio

EN BANCOS, OFICINAS, TEATROS  
Y EN SU HOGAR  
DEBE USARSE EL

## OZONOPINO RUY-RAM

HIGIÉNICO Y AGRADEABLE DESINFECTANTE

Pídase en Carretas, 29.

Teléfono 10789

MADRID

## AGUAS MINERALES NATURALES DE

# Carabaña

PURGANTES DEPURATIVAS ANTIBILIOSAS

## La Favorita

PROPIETARIOS: HIJOS DE R. J. CHAVARRI - Antonio, Maura, 12 - MADRID



## LA MUNDIAL

SOCIEDAD ANÓNIMA DE SEGUROS

**DOMICILIO**  
PLAZA GARCIA HERNANDEZ, 2. - MADRID

**CAPITAL SOCIAL.**  
1.000.000 de pesetas suscrito  
500.000 — desembolsado

Autorizada por Reales órdenes de 8 de julio de 1909  
y 22 de mayo de 1918

EFFECTUADOS LOS DEPÓSITOS NECESARIOS

Seguros mutuos de vida  
Supervivencia, Previsión y Ahorro  
Seguros de

**Accidentes ferroviarios**

Aprobado por la Inspección General de Seguros y Ahorros

## COMPANIA TRASMEDITERRANEA

Servicios de pasaje en cómodos buques de vapor o motor entre Barcelona y Palma de Mallorca; Barcelona y Valencia; Barcelona, Alicante y Orán; entre Málaga y Melilla; entre Algeciras y Ceuta o Tánger; entre Cádiz y Canarias.

Línea rápida regular mensual entre la Península y territorios españoles del Golfo de Guinea.

Servicios de carga lentos y rápidos entre todos los puertos de España, Baleares, Canarias y Marruecos.

**BARCELONA:** Gran Vía Layetana, 2.

**MADRID:** Paseo de la Castellana, 14.

## BANCO ESPAÑOL DEL RIO DE LA PLATA

Casa matriz: BUENOS AIRES

**CAPITAL:** Ordinario y preferido suscrito... 50.000.000  
**DEPOSITOS:** A la vista: Caja de Ahorros y a plazo fijo... 274.366.835,30  
(Según balance al 30 de junio de 1932.)

**AGENCIAS:** En la Capital federal, 19.—**SUCURSALES:** En el interior de la República Argentina, 25. En el exterior: Barcelona, Bilbao, Coruña, Madrid (Sucursal y Agencia número 1), Pontevedra, San Sebastián, Santiago de Compostela, Sevilla, Valencia, Vigo, Montevideo, París y Londres

### TIPOS DE INTERES

Desde 1.º de julio de 1933, y a virtud de la norma del Consejo Superior Bancario, de observancia general y obligatoria para toda la Banca operante en España, este Banco no podrá abonar intereses superiores a los siguientes:

I. CUENTAS CORRIENTES: A la vista, 2 % anual.  
II. OPERACIONES DE AHORRO: a) Libretos ordinarios de ahorro, de cualquier clase, tengan o no condiciones limitativas, 3 y 1/2 % anual.  
b) Imposiciones: Imposiciones a plazo de tres meses, 3 % anual; ídem ídem de seis meses, 3,60 % anual; ídem ídem de doce meses o más, 4 % anual.  
Regirán para las cuentas corrientes a plazo los tipos máximos señalados en esta norma para las imposiciones a plazo.

Representante oficial en España y en el resto de Europa del Banco Hipotecario Nacional de la República Argentina.

## Compañía anónima BASCONIA

Domicilio social: BILBAO

Capital: 14.000.000 de pesetas.

Fabricación de acero Siemens-Martin.—Tochos, palanquilla, llantón, hierros comerciales y ferromachine.—Chapa negra pulida y preparada en calidad dulce y extradulce.—Chapa comercial dulce en tamaños corrientes y especiales.—Especialidad en chapa gruesa para construcciones navales, bajo la inspección del Lloyd's Register y Bureau-Veritas.—Chapa aplomada y galvanizada.—Fabricación de hoja de lata.—Cubos y baños galvanizados, palas de acero, remaches, sulfato de hierro.—Grandes talleres de construcciones metálicas.—Montaje de puentes, armaduras, postes y toda clase de construcciones en cualquiera dimensión y peso.

Telegramas. } **BASCONIA** Teléfono 12110, Fábrica.  
Telefonemas. } — 12555, Bilbao.  
Apartado núm. 30.

## L' ABEILLE

COMPANIA DE SEGUROS CONTRA LOS ACCIDENTES  
Fundada en 1881.

Autorizada en España por Reales órdenes de 3 y de 21 de agosto de 1911

**CAPITAL SUSCRITO** **CAPITAL DESEMBOLSADO**  
Francos franceses: 16.000.000 Francos franceses: 16.000.000

Capitales de garantía en 31 de diciembre de 1927  
Totales: Francos franceses, 291.000.000.—España, pesetas, 1.871.142.

### SEGUROS

individuales, colectivos para obreros y dependientes agrícolas, contra la responsabilidad civil (automóviles, coches, carros, médicos, farmacéuticos, empresas industriales, etc.); para el personal doméstico, de bomberos, contra el robo, contra la rotura de cristales.

DELEGACION GENERAL PARA ESPAÑA: PLAZA DE URQUINAONA, 7 = BARCELONA  
L'Abeille, Compañía de Seguros contra el pedrisco (fundada en 1856)  
L'Abeille — contra incendios (fundada en 1857).  
L'Abeille — sobre la vida (fundada en 1877)

(Autorizada por la Inspección General de Previsión en 8 de julio de 1929)  
Equivalencia de 23,15 por 100 en pesetas al 31-XII-1927



## Banco Hispanoamericano MADRID

Plaza de Candiejas 1

Capital autorizado 200.000.000 Pts  
Capital desembolsado 100.000.000 Pts  
Reservas 54.192.985 Pts

## Sociedad Metalúrgica Duro Felguera

COMPANIA ANONIMA

Capital social: 77.500.000 pesetas

Carbones gruesos y menudos de todas clases y especiales para gas de alumbrado.—Cok metalúrgico y para usos domésticos.—Subproductos de la destilación de carbones: Benzoles auto, lavado, quitamanchas, solvente.—Sulfato amónico con 20 a 21 por 100 de nitrógeno.—Brea, creosota y aceites pesados para motores semi-diesel e impregnación de traviesas.—Hierros y aceros laminados en barras de todas clases y formas para el comercio.—Viguería y demás hierros de construcción.—Chapas, Planchas y Planos anchos para construcciones civiles y navales.—Chapas especiales para calderas.—Carriles para minas y ferrocarriles de vía ancha y estrecha.—Acero extradulce marca X, equivalente al hierro sueco.—Los productos de esta fábrica han sido reconocidos y aceptados por el Registro del Lloyd de Londres.—Tubería fundida verticalmente en batería para conducciones de aguas, gas y electricidad, desde 5 hasta 120 centímetros de diámetro y para todas las presiones. Chapas perforadas y cribas.—Vigas armadas.—Armaduras metálicas y demás trabajos de gruesa calderería.—Acero moldeado en todas sus aplicaciones.

Dirección { MADRID GIJON LA FELGUERA  
postal. { Alcatá, 55. A-5 Apartado 51 (Asturias)  
Telegramas {  
Telefonemas { DURO DURO DURO-SAMA

## LA EQUITATIVA

- FUNDACIÓN ROSILLO -

Domicilio social. Alcalá, 65 (Edificio de su propiedad).—MADRID  
Oficinas auxiliares: BARCELONA, Vía Layetana, 54 (Edificio de su propiedad)  
BILBAO, Gran Vía, 3.—SEVILLA, Rioja, 17

**SEGUROS SOBRE LA VIDA, AHORRO INTENSIVO SEGUROS CONTRA INCENDIOS,**  
INDIVIDUALES Y DE GRUPOS MUEBLES, INMUEBLES Y COSECHAS

SEGUROS ACCIDENTES. INDIVIDUALES, COLECTIVOS Y DE RESPONSABILIDAD CIVIL

### CUPÓN DE CONSULTA

Nombre: \_\_\_\_\_  
Dirección: \_\_\_\_\_  
Edad: \_\_\_\_\_ Profesión: \_\_\_\_\_ Cantidad a asegurar: \_\_\_\_\_  
Objeto del Seguro: \_\_\_\_\_

Autorizado por la Inspección General de Previsión.

## PHÖNIX IN WIEN (EL FÉNIX AUSTRÍACO)

COMPANIA DE SEGUROS

— SOBRE LA VIDA —

FUNDADA EN 1882

Dirección para España:

MADRID, ZORRILLA, 19

TELÉFONO 21718 APARTADO 1080

Dirección telegráfica: AUSTROFÉNIX

Imp. de LA ILUSTRACIÓN, Pje. Valdecilla, 2.