

8/4 81

LA ILUSTRACIÓN MODERNA

REVISTA IBERO-AMERICANA
ECONOMIA-FINANZAS-TURISMO



EXCMO. SR. D. JOSÉ VALERO HERVÁS,
Presidente del Consejo Superior Bancario.

(Fot. Portillo.)

MADRID

DIRECCIÓN: VICENTE BLASCO IBÁÑEZ, 9, PRIMERO
TELÉFONO 40.729
Sucursal: Preciados, 17.



INDICADOR DE LA BANCA Y SEGUROS



BANCOS (Madrid).		BARCELONA		SEGUROS Y SOCIEDADES (Madrid).	
	Teléfonos.				Teléfonos.
Banco de Bilbao. Alcalá, 16. .	12866	Banco de la Propiedad.		Adriática, Comp. ^a de Seguros.	
Banco de Construcción, S. A.		Banco Urquijo Catalán. Pelayo, 42.		Avenida de Pi y Margall, 17.	14730
Juan Bravo, 81	53840		BILBAO	Cantabria. Sevilla, 12 y 14 . .	15014
Banco de Crédito Industrial.		Banco de Bilbao.		Compañía Hipotecaria (antes	
Carrera de San Jerónimo, 34.	18212	Banco Urquijo Vascongadc. Plaza Circu-		Cooperativa). P. ^a Sta. Ana, 5.	19554
Banco de Crédito Local de		lar, 1.		España (S. A). Avenida de	
España. Paseo del Prado, 4.	12850	Banco de Vizcaya. Gran Vía.		Dato, 8	19876
Banco de la Propiedad. Carre-		Sucursal del Banco de España.		Phönix in Wien (El Fénix	
ra de San Jerónimo, 38. . . .			GIJÓN	Austriaco). Zorrilla, 19	21718
Banco de España. Calle de		Banco Minero e Industrial de Asturias.		L'Abeille. Serrano, 5.	52337
Alcalá	11110	(filial del Banco Urquijo).		La Equitativa (Fundación	
Banco Español del Río de la			LA CORUÑA	Rosillo). (Alcalá, 71)	55745
Plata. Alcalá, 57	11040	Banco de La Coruña.		La Mundial. Plaza de García	
Banco Hipotecario. Paseo de		Banco Pastor.		Hernández, 2.	15374
Recoletos, 12	51610		OVIEDO	Minerva. Comp. ^a An. ^a de Segu-	
Banco Hispano - Americano.		Banco Asturiano de Industria y Comercio.		ros. Av. ^a de Pi y Margall, 16.	17540
Plaza de Canalejas, 1	12963	Banco Herrero. Calle de Fruela.		Omnia. Paseo de la Caste-	
Banco Hispano de Edificación.			PAMPLONA	llana, 1	42305
Av. ^a de Eduardo Dato, 16. .	11270	Crédito Navarro.			BILBAO
Banco Internacional de Indus-			SAN SEBASTIÁN	Sun. Director general, D. Luis Basterra.	
tria y Comercio. C. ^a S. J. ^o , 43.	11092	Banco Urquijo de Guipúzcoa.		Alameda de Urquijo, 12.	
Banco Madrileño de Crédito.			SANTANDER		ZARAGOZA
Carrera de San Jerónimo, 35.	18320	Banco Mercantil.		Banco Aragonés de Seguros.	
Banco Mercantil e Industrial.					
Avenida de Pi y Margall, 12.	92941				
Banco Urquijo. Alcalá, 49 . . .	12840				
Banco de Vizcaya. Alcalá, 47..	11177				
Crédit Lyonnais. Alcalá, 8. . .	11180				
Consejo Superior Bancario.					
Plaza de las Cortes, 3	16607				



BANCO HIPOTECARIO DE ESPAÑA

Paseo de Recoletos, 12. - MADRID

PRÉSTAMOS AMORTIZABLES con PRIMERA HIPOTECA, a largo plazo, sobre fincas rústicas y urbanas hasta el 50 por 100 de su valor, con facultad de reembolso en cualquier momento, total o parcialmente, el capital que se adeude

En representación de estos préstamos emite cédulas hipotecarias al portador con exclusivo privilegio.

Estos títulos son los únicos valores garantizados por PRIMERAS HIPOTECAS sobre fincas de renta segura y fácil venta, que representan más del doble del capital nominal de las cédulas en circulación, teniendo como suplemento de garantía el capital social y sus reservas. Se cotizan como valores del Estado y tienen carácter de efectos públicos, no habiendo sufrido alteraciones importantes en su cotización, no obstante las intensas crisis por que ha atravesado el país.

Se negocian todos los días en las Bolsas de España en grandes partidas; se pueden pignorar obteniendo un porcentaje elevado de su valor nominal a módico interés. El Banco Hipotecario las admite en depósito sin percibir derechos de custodia; comunica al depositante su amortización; se encarga de su negociación, bien directamente o por medio de los Bancos, corredores de Comercio y agentes autorizados de la localidad. Resulta, por tanto un valor de cartera de máxima garantía, indispensable en Sociedad, Corporaciones y particulares.

PRÉSTAMOS ESPECIALES PARA EL FOMENTO DE LA CONSTRUCCIÓN en poblaciones de importancia, bien a corto o a largo plazo.

ADMITE CUENTAS CORRIENTES con interés.

Tiene establecido un Negociado especial de **apoderamientos e informes**, con carácter GRATUITO para representar a los prestatarios de provincias en toda la tramitación del préstamo, mediante poder otorgado al efecto.

BANCO DE LA UNIÓN

Sociedad Cooperativa de Crédito.

OFICINA CENTRAL:

Plaza de Ruiz Zorrilla, 9.-MADRID

(Edificio de su propiedad.)

BANCO DE BILBAO

FUNDADO EN 1857

Capital social: 100.000.000 de pesetas.

Capital emitido desembolsado. pesetas 69.750.000 { Ptas. 156.429.449,11

Reservas..... — 86.679.449,11 {

BALANCE PESETAS: 4.179 224.321,20

Domicilio social: BILBAO III Dirección telegráfica: BANCOBAO.

Claves: Petersons 3.^a = PETCO = Particulares.

ALBACETE, ALCOY, ALGORTA, ALICANTE, ALMERIA, ARANDA DE DUERO, ASTORGA, BADAJOZ, BARACALDO, BARCELONA, BARCELONA (Agencia A), BARCELONA (Agencia B), BERMEO, BILBAO (Gran Vía), BRIVIESCA, BURGOS, CASTRO-URDIALES, CORDOBA, CORUÑA, DURANGO, ELIZONDO, ESTELLA, GERONA, GIJON, GUERNICA, JEREZ DE LA FRONTERA, LAS ARENAS, LAS PALMAS, LEON, LEQUEITIO, LERIDA, LERMA, LOGROÑO, LONDRES, MADRID, MADRID (Agencia A), MADRID (Agencia B), MADRID (Agencia C), MADRID (Agencia D), MALAGA, MEDINA DE POMAR, MELILLA, MIRANDA DE EBRO, MURCIA, ORDUÑA, PALENCIA, PAMPLONA, PARIS, PENARROYA - PUEBLONUEVO, PONFERRADA, REINOSA, REUS, ROA DE DUERO, SABADELL, SAGUNTO (Puerto), SALAMANCA, SANGÜESA, SAN SEBASTIAN, SANTA CRUZ DE TENERIFE, SANTANDER, SEVILLA, TAFALLA, TANGER, TARRASA, TOLEDO, TUDELA, VALDEPEÑAS, VALENCIA, VALENCIA (Puerto), VIGO, VITORIA, ZAMORA, ZARAGOZA.

TIPOS DE INTERES

Desde 1.^o de julio de 1933, y a virtud de la norma del Consejo Superior Bancario, de observancia general y obligatoria para toda la Banca operante en España, este Banco no podrá abonar intereses superiores a los siguientes:

I. CUENTAS CORRIENTES: A la vista, 2 % anual.

II. OPERACIONES DE AHORRO: a) Libretas ordinarias de ahorro, de cualquier clase, tengan o no condiciones limitativas, 3 y 1/2 % anual.

b) Imposiciones: Imposiciones a plazo de tres meses, 3 % anual; Imposiciones a seis meses, 3,60 % anual; Imposiciones a doce meses o más, 4 % anual.

Regirán para las cuentas corrientes a plazo los tipos máximos señalados en esta norma para las imposiciones a plazo.

PRINCIPALES OPERACIONES EN ESPAÑA

Giros, transferencias, cartas de crédito, órdenes telegráficas sobre todos los países del mundo.

Descuentos, préstamos, créditos en cuenta corriente sobre valores y personales. Aceptaciones, domiciliaciones y créditos comerciales en Bilbao, Barcelona, Madrid, París, Londres, Nueva York, etc., para el comercio de importación en condiciones limitadas a los cuentacorrentistas.

Descuento de letras, documentarias y simples, por operaciones del comercio de exportación.

Préstamos sobre mercancías en depósito, en tránsito, en importación y en exportación.

Operaciones de Bolsa en las de Bilbao, París, Londres, Madrid, Barcelona, etcétera. Compraventa de valores.

Depósitos de valores, cupones, amortizaciones, conversiones, canjes, renovaciones de hojas de cupones, empréstitos, suscripciones, etc.

Cuentas corrientes e imposiciones en moneda extranjera.

Negociaciones de francos, libras, dólares, etc.; afianzamiento de cambio extranjero

EN PARIS Y LONDRES:

El BANCO DE BILBAO en Londres, único Banco español que opera en Inglaterra, y la Sucursal de París actúan, ante todo, para fomentar y facilitar el comercio anglo-español y franco-hispano, dedicándoles toda su atención y efectuando todas las operaciones antedichas, y de un modo especial el servicio de aceptaciones, domiciliaciones, créditos comerciales, cobros y pagos sobre mercancías, en condiciones muy económicas.

Las operaciones de cambio, Bolsa, depósito de títulos, forman parte de la actividad de dichas Sucursales, las que, a petición, remitirán condiciones detalladas.

LA ILUSTRACIÓN MODERNA DE ECONOMÍA Y FINANZAS



Director: MANUEL DE AGUSTINA TOLOSA. — Oficinas: Vicente Blasco Ibáñez, 9. — Sucursal: Preciados, 17.

Teléfono 40.729.

Madrid. — Junio de 1934.

Año VIII. — Núm. 81.

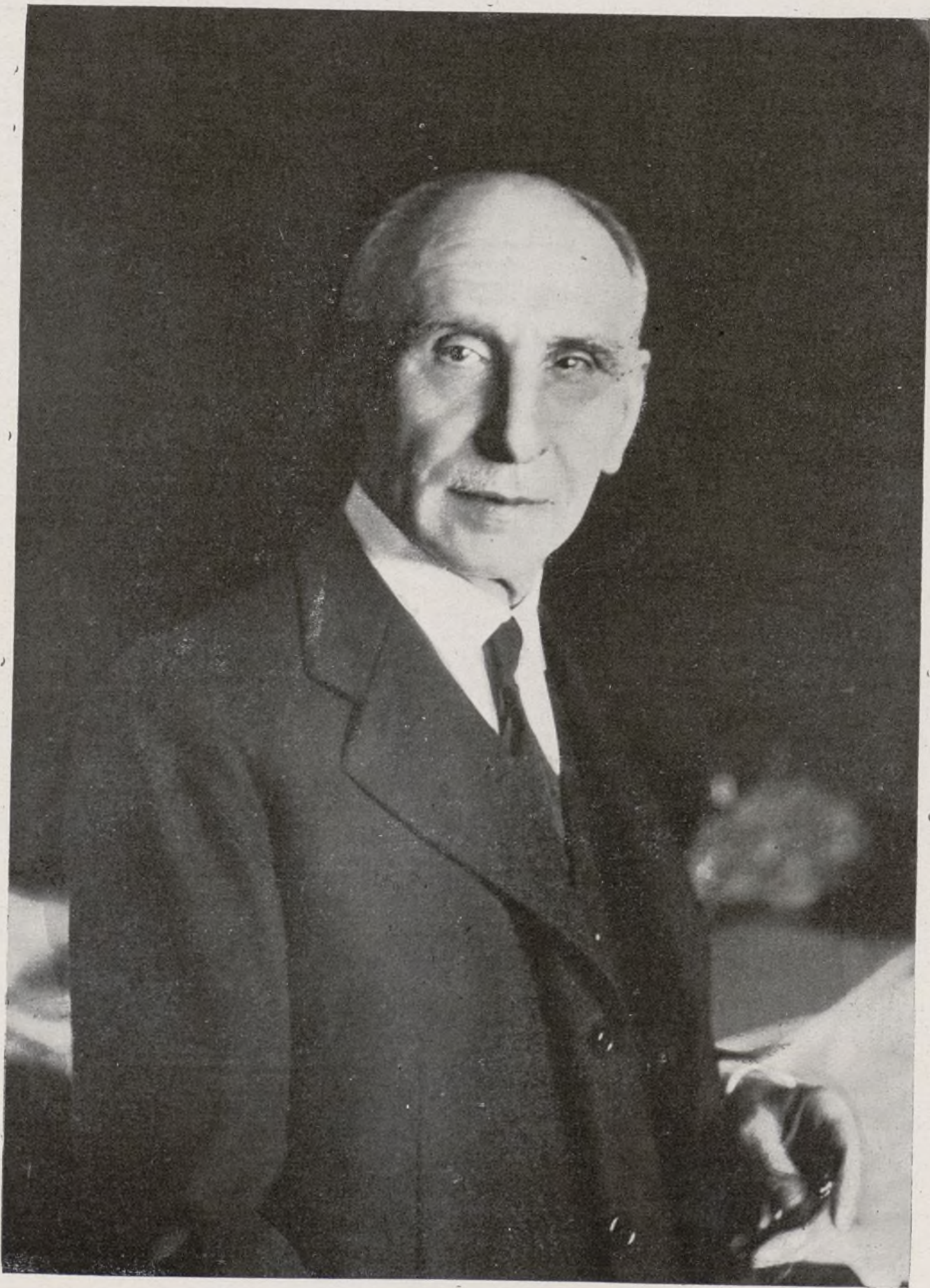

EXCMO. SR. D. MELQUIADES ÁLVAREZ,
Jefe del partido liberal-demócrata. (Fot. Portillo.)

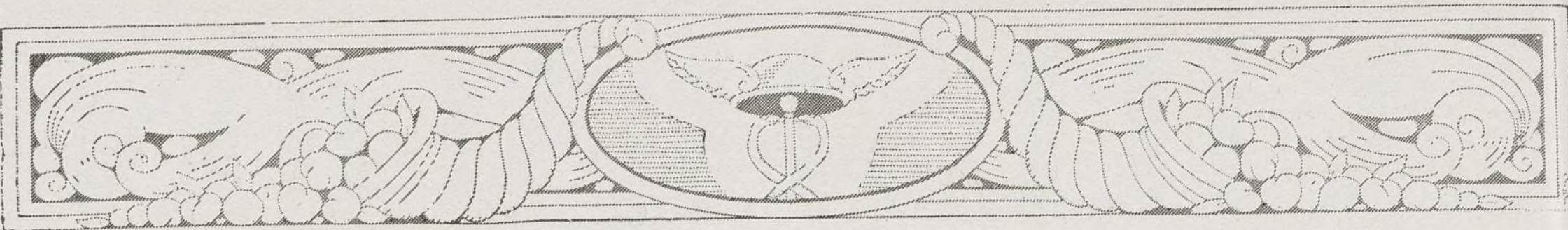

EXCMO. SR. D. JOSÉ VALERO HERVÁS

Tuvo un acierto indiscutible el Gobierno del Sr. Samper, y singularmente el ministro de Hacienda, al designar a D. José Valero Hervás para la presidencia del Consejo Superior Bancario. Requieren estos organismos especiales condiciones de entereza y ecuanimidad de carácter, de ductilidad de espíritu que no excluya la necesaria energía en el momento oportuno, y una probada competencia en materias

económicas y, en general, de cuantos problemas afecten al régimen de las finanzas.

Don José Valero Hervás, ex senador y ex diputado a Cortes, hombre de pluma y de palabra, es decir, escritor y orador, llena cumplidamente todos estos requisitos, y su nombramiento, por tanto, sobre ser merecido, es la lógica y justa recompensa a una vida rectilínea de digno y constante batallar.

Financiera

Gracias a los buenos deseos del gobernador del Banco de España, de un momento a otro estará publicado el estudio de análisis estadístico y económico que con el nombre de «El ritmo de la crisis mundial y sus relaciones con la española» viene haciendo hace varios años el Servicio de Estudios del Banco de emisión, hasta el punto de formar un núcleo muy interesante de series estadísticas relacionadas con las principales actividades económicas y financieras de la Nación, en comparación con idénticas series del Extranjero.

Al fin, después de un largo período de inactividad, el negocio de especulación se manifiesta de nuevo en el mercado. Si esta mejora representa una rectificación de conducta en la orientación general, o si sólo se trata de una revulsión momentánea del propio negocio en natural defensa contra la acción depresiva de los valores, cosa es que no puede precisarse; habrá que esperar, pues, a que se verifique el cambio de posiciones del mes para juzgar.

Como era natural, apenas el dinero ha salido más fácil para los valores industriales, y los cambios han pasado la línea divisoria de los topes marcados a algunos de ellos, han quedado suprimidas de hecho tales limitaciones, contribuyendo así a dar mayores alientos al arbitraje y facilitándole los movimientos.

Esta mejor disposición que en general ofrece la Bolsa se refleja de modo continuo en los fondos públicos, que, al fin, pueden descansar del forzado trabajo a que han estado sometidos para sostener por sí solos todo el peso del mercado. Por esto, sin duda, la mayoría de las deudas aparecen en franca posición de oferta, más acentuada aún en la amortizable 3 por 100 y la canjeada. Sin embargo, parece que entre agentes ha habido una importante operación de varios millones de títulos de la amortizable sin impuesto.

Los Bonos oro siguen sin dar muestras de fatiga en su marcha alcista; hacen el cambio de 235, sin que cese la demanda. También ha salido dinero para Tesoros. En valores especiales no se advierte gran movimiento; igual sucede en las Cédulas.

Han seguido ofrecidos los nuevos títulos del Ayuntamiento de Madrid, comprándose el cambio hasta señalar el tipo de emisión; en cambio, las Mejoras tienen fuerte demanda a 78,50, con el papel a 79.

Las acciones de electricidad, influidas, sin duda, por el ambiente, se manifiestan aún más firmes que de ordinario; las Hidros logran situarse a 149, quedando pedidas a este cambio; Guadalquivir se ofrece a la par, con el dinero a 99; Mengemor, a 141 por 138, haciéndose los cupones a 7,25 y 7,50 pesetas; Unión Eléctrica, en demanda a 108, y Alberches, ofrecidos, a 41,50; las Electras quedan ofrecidas a 133.

Metro y Tranvías se orientan más favorablemente, quedando los primeros pedidos después del mejor cambio publicado.

De los signos de especulación, los más favorecidos por la demanda son las acciones del Norte, que en algunos momentos llegan a tratarse a 354 a fin próximo; los Alicante también se han pagado a 218 y 219 fin corriente y fin próximo. Los Explosivos también han logrado situarse en términos favorables, a 611 contado y 612 a la liquidación, aunque al cierre se mostraban fatigados. Los Petrolitos han tenido dinero a 37,75, con el papel a 38,50, y Minas Rif, nominativas, se pagaban a 233,75.

El corro de obligaciones ferroviarias ha sido, sin duda, el que más ha recogido los efectos favorables del día, por las mayores disponibilidades metálicas que a él han afluído. Todos los títulos, pues, han estado pedidos y en alza, particularmente las primeras hipotecas de Alicante y Nortes.

Los bolsines, sin embargo, no han llegado a operar.

A pesar de la paralización que abruma a los valores industriales de nuestra Bolsa, destaca como excepción el grupo de valores eléctricos, que mantienen una negociación constante y unos cambios sostenidos, cuando no ascendentes. En conjunto, estos valores responden a esta mejor apreciación en el año que corre, pues el de 1933 señala el de flexión máxima, si es que puede llamarse flexión, que bajase un 2 por 100 escaso con relación al año 1932 la venta de energía eléctrica, manteniéndose casi igual a la cifra de 1931, que representó un 27,5 por 100 de venta más que en 1928.

En lo que va de año, sin embargo, ha sido cuando se ha manifestado claramente la mejor disposición de los negocios eléctricos, pues en los tres primeros meses ha subido un 10 por 100 con relación a igual período del año anterior.

NOTAS SUELTAS

Los créditos bloqueados en El Ecuador.

La Cámara Oficial de Comercio de Madrid interesa de los comerciantes de la demarcación, así como de los particulares, que le envíen a la mayor brevedad posible relaciones de los créditos bloqueados en aquel país, procedentes de capitales españoles invertidos en el Ecuador que deseen trasladarlos a España.

En esas relaciones no deben figurar aquellos créditos que estén pendientes por diferencias entre vendedor y comprador, insolvencia de los librados, etc.

Los ferrocarriles catalanes.

Parece que el Estado no desea intervenir en el pleito financiero de los ferrocarriles catalanes, pero nada tendría de particular, según dicen en Cataluña, que tuviera que intervenir, partiendo de la base de lo que la legislación preceptúa: incautación de las líneas.

BANCO DE ESPAÑA

Pago de cupones de Obligaciones del Tesoro al 5 por 100, emisión 23 de Octubre de 1933, a dos años fecha.

Los tenedores de cupones de vencimiento de 23 de Julio próximo, número 3 de las Obligaciones del Tesoro al 5 por 100, Emisión 23 de Octubre de 1933, a dos años fecha, pueden presentarlos desde luego, bajo las respectivas facturas, en la Caja de Valores de las Oficinas centrales del Banco y en las Cajas de las Sucursales, para su pago, previo señalamiento por el Tesoro público.

Madrid, 23 de Junio de 1934. —
P. El Secretario general, Joaquín Alcaraz.



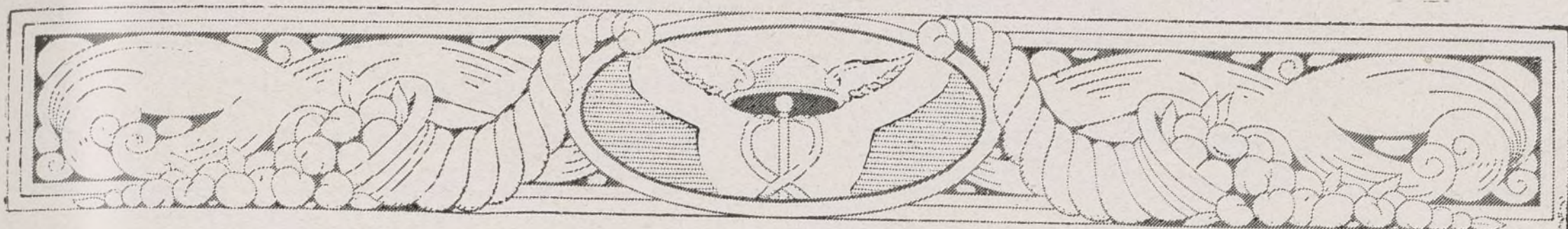

HOMBRES ILUSTRES

EXCMO. SR. D. MELQUIADES ÁLVAREZ

Catedrático, abogado, escritor, político, orador, D. Melquiades Álvarez y González debe principalmente su fama nacional, y el ser también conocido en el extranjero, a sus dotes privilegiados como artífice de la palabra. Un solo discurso le bastó el año 1901, cuando por vez primera se sentó en el Congreso, para salir de la obscuridad provinciana y lograr nombradía que, aureolada por esperanzas con matices de sazónada realidad, se extendió rápida por todo el país.

Don Melquiades Álvarez, asturiano, nacido en Gijón, ha vivido constantemente dedicado al estudio y al trabajo. Desde niño, primero alumno del Instituto, y luego de la Universidad de Oviedo, de la que más tarde había de ser catedrático de Derecho Romano, dió muestras espléndidas de laboriosidad y afán de saber. Alternaba las tareas estudiantiles con otras aficiones que ya por entonces apuntaban briosas en su espíritu, y así daba conferencias culturales, o en los breves ratos de descanso, entre clase y clase, en el Campo de San Francisco, en el paseo de Begoña, ponía audaces comentarios mitínescos, oreados por frescores democráticos, a las incidencias políticas del día, o estas mismas ansiedades, que osaban por estallar tan prematuramente, iban a exteriorizarse en artículos periodísticos.

Porque D. Melquiades Álvarez, lo mismo que otros políticos ilustres, ha sido también periodista: periodista en Oviedo, en Gijón, en Madrid. En Madrid colaboró

en los comienzos del «Diario Universal» y sus artículos de firmes esencias liberales, de estilo vibrante, descubrían al tribuno apasionado y grandilocuente y al político fogoso que, sin embargo, sabía dominar sus impetuosidades con el uso atinado de la templanza. La moderación, la ecuanimidad, el respeto absoluto para la conducta y la opinión ajenas—por eso, sin duda, es tan cuidadoso de que, recíprocamente, se lo guarden a él—, resaltan, como atributos característicos y vigorosos de su temperamento, en los actos todos de su vida. En las cumbres de la oratoria, en el decanato del Colegio de Abogados de Madrid, en la presidencia del Congreso... Su paso por la presidencia del Congreso le acreditó de hombre espiritualmente entero, tan dueño de sí mismo, que, viéndole allí extraño a las pasiones, dirimiendo, imparcial, las disputas, sumiso a los imperativos del cargo y del Reglamento, nadie le recordaba, de momento, en aquellas memorables batallas parlamentarias con D. Antonio Maura, con D. Francisco Cambó, con D. José Canalejas. Singularmente, con este último.

Jefe de un grupo político, el de los republicanos demócratas, apoya lealmente la política que sustenta D. Alejandro Lerroux. La misma lealtad para sus doctrinas propias y para los compromisos contraídos con el país tendrá seguramente D. Melquiades Álvarez el día en que, no el azar, sino el empuje de la justicia, lo exalte a la jefatura de un Gobierno.

ESTADÍSTICA DE ACCIDENTES DE TRABAJO

En el mes de abril último, la Caja Nacional de Seguro de Accidentes del Trabajo ha recibido 109 notificaciones de accidentes, correspondiendo 57 a accidentes mortales y 52 a accidentes que han producido incapacidades permanentes para el trabajo.

De los accidentes referidos corresponden: uno, a patrono no asegurado; 42, a patronos asegurados en la Caja Nacional; 37, a asegurados en Mutualidades, y 29, a asegurados en Compañías mercantiles. Las víctimas de accidentes fueron todas españolas.

Los expedientes resueltos positivamente fueron 107. De ellos, 63 de muerte, importando los capitales 947.110,24 pesetas, y las rentas anuales 94.014,22 pesetas, de las que son beneficiarios pensionistas 201 personas.

Las incapacidades permanentes parciales resueltas durante abril fueron 31, con un importe de 329.119,83 pesetas; las perma-

nentes totales para la profesión, 10, con un importe de 186.575,38 pesetas, y las permanentes absolutas para todo trabajo, 3, con un importe de 118.246,45 pesetas.

El importe total de las rentas anuales constituidas hasta la fecha asciende a pesetas 723.242,93, y los beneficiarios de las mismas son 1.577.

El promedio actual de coste de las rentas para los derechohabientes de fallecidos es de 15.021,87 pesetas. La de mayor coste ascendió a 64.161,28 pesetas, y la de menor coste a 401,82 pesetas. Por indemnizaciones de sepelio se han satisfecho 9.800 pesetas. En las rentas por incapacidad permanente los promedios son: permanente parcial, 10.721,86 pesetas; permanente total, 17.861,60 pesetas, y permanente absoluta, 27.633,50 pesetas.

A los señores suscriptores que se ausenten durante el verano, les enviaremos nuestra revista al punto de su residencia con sólo indicarlo en esta Administración: Teléfono 40.729.

NOTAS FINANCIERAS

Las obligaciones del Tesoro de 1934.

La Dirección General del Tesoro anuncia haber emitido obligaciones del Tesoro al plazo de dos años, con interés del 5 por 100 anual, exentas de impuestos presentes y futuros, incluso del de Timbre en las operaciones de pignoración, por la cantidad de 500.000.000 de pesetas, reembolsables a la par el día 12 de abril de 1936, reservándose el Tesoro la facultad de retirarlas de la circulación antes de llegar la expresada fecha, mediante el pago de su valor nominal y de los intereses devengados hasta el día de su recogida.

Consta la emisión de las siguientes series y títulos: serie A, de 500 pesetas nominales, 200.000 obligaciones, y serie B, de 5.000 pesetas nominales cada título, 80.000 obligaciones.

Remitidos al Banco de España, por la Fábrica Nacional de la Moneda y Timbre, los títulos definitivos de esta emisión para que pueda proceder al canje de los resguardos provisionales entregados a los suscriptores, podrán salir a la contratación pública en cuanto el Ministerio de Hacienda dé la autorización determinada en el Reglamento general de Bolsas.

La Comisión parlamentaria y el Consejo de Economía.

Una vez acabada la información oral, que ha sido bastante laboriosa, se procedió a la información pública. La Comisión parlamentaria nombrada para estudiar esta cuestión ha terminado virtualmente sus trabajos, y a estas horas puede decirse que su labor queda circunscrita a redactar el dictamen que han de enviar al Gobierno, dictamen que, seguramente, dentro de breves días, quedará entregado. Parece que la información pública no ha rendido ningún trabajo de tan rotundos argumentos que haga variar al Gobierno de opinión, pues si bien se han presentado 27 trabajos distintos, del examen de los mismos se desprende que, hecha la exclusión de tres o cuatro de bastante categoría, los restantes vienen a repetir los mismos puntos de vista que ya se conocen en público en relación con el sentir tradicional de los sectores económicos.

Nombramiento merecido.

Ha sido nombrado Jefe de operaciones del Banco de España nuestro querido amigo D. Federico Carracedo, probo y distinguido funcionario de dicha importante entidad.

Le enviamos nuestra cariñosa felicitación.

El comercio carbonífero.

La reducción del comercio carbonífero en estos momentos de mediados de año se aproxima al 11 por 100, en relación con el mismo período del año anterior.



EL SEGURO DE TRANSPORTES

Es interesante recordar que, desde el primero de Enero de 1925, se hallan en vigor las reglas para el transporte de mercaderías por mar a que se llegó en la Conferencia Internacional de Ley Marítima celebrada en Bruselas en Octubre de 1922 y que posteriormente se alteraron en nueva reunión celebrada en la citada capital belga en Octubre de 1923.

En Gran Bretaña dichas reglas se conocen bajo la denominación «Garriage of Goods by Sea Act. 1924», y es muy importante reproducir aquí, traducido, el párrafo sexto del art. 3.º, que deben conocer todos los destinatarios de mercancías. Dice así:

«A menos que se dé noticia por escrito a la Casa naviera o a su agente en el puerto de descarga, de pérdida o daño antes o al tiempo de liberarse la mercancía de la custodia de la persona encargada de la entrega, o si la pérdida o daño no resultan aparentes dentro de los tres días, dicha entrega de la mercancía se considerará como prueba *prima facie* de aceptación de la misma mercancía, tal como se describe en el conocimiento de embarque. No hay necesidad de dar la aludida noticia por escrito si la mercancía, cuando se recibió para transporte marítimo, fué objeto de inspección y reconocimiento conjunto entre la persona que la entregaba y la que recibía para, a su vez, rendirla al destinatario. En todo caso, la Casa naviera y el buque no incurren en responsabilidad ninguna por pérdida o daño, a menos que tal responsabilidad les haya sido exigida dentro de un año después de la fecha en que tuvo lugar la entrega de la mercancía, o en que debiera haber tenido lugar.»

PHILIPS IBÉRICA, S. A. E.

Esta importantísima entidad, que ostenta en España la representación exclusiva de las conocidas Fábricas Philips, de Holanda, y otras afiliadas, acaba de publicar el Balance sobre el ejercicio social correspondiente al año de mil novecientos treinta y tres, en el que se declara obtenido un beneficio de DOSCIENTAS OCHENTA MIL SETENTA Y DOS PESETAS, con TRES CÉNTIMOS, que justifica y le permite ofrecer a sus accionistas un reparto de beneficio del *siete por ciento* del valor nominal de cada una de sus acciones.

En la Junta General de Accionistas, celebrada el día doce del pasado mes de Abril, el Consejo de Administración ofreció al conocimiento de la Asamblea resultados tan halagüeños, que permiten asegurar para el futuro la continuidad de la tó-

nica favorable y progresivamente ascendente que se ha venido observando en el desarrollo de la misma, desde el año de su fundación.

Tan excelente impresión hubieron de causar a los accionistas los datos contenidos en la Memoria, Balances de situación y de resultados de la Sociedad—entre ellos el de haber permitido el beneficio cubrir, ampliamente, los intereses y gastos de varios empréstitos bancarios, precisos para atender las crecientes necesidades financieras que implicaba un mayor volumen de negocio, así como efectuar amortizaciones sobre mercaderías, edificios, maquinaria, deudores morosos y atrasados, etcétera, etcétera—, que la Junta general, por aclamación, acordó la convocatoria de una inmediata Junta General Extraordinaria, para acordar el aumento de capital, hoy de *tres millones de pesetas, hasta siete millones de pesetas*, toda vez que no cabe por más tiempo el desatender imperativos terminantísimos de la realidad que así lo aconsejan, entre ellos, el progresivo aumento del volumen de negocio, que así lo demanda, como, igualmente, el propósito de nacionalizar, cada vez más, en la medida de lo posible, la industria explotada, en base de intensificar en el país la fabricación de lámparas de alumbrado y aparatos de radiotelefonía.

Por los propios motivos, anuncia la *emisión de un empréstito de obligaciones al seis por ciento*, con la finalidad de consolidar su situación financiera, amortizando los empréstitos bancarios con el producto de dichas obligaciones.

La Junta General ordinaria de accionistas concedió un voto de gracias, por su acertada y eficaz actuación, al Consejo de Administración de la Sociedad y al Director de la misma, que tanto esfuerzo prodigaron por su más próspero desenvolvimiento.



Banco Hispano Americano

Capital autorizado. 200.000.000.Pts.

Capital desembolsado. 100.000.000.Pts.

Reservas. 59.305.000.Pts.

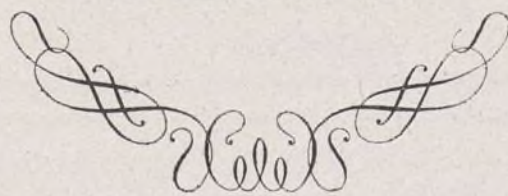

“LA LIBERTAD ECONÓMICA DIRIGIDA”

CONFERENCIA DEL SR. MARFIL

En la Cámara de Comercio ha dado una conferencia sobre el tema «La libertad económica dirigida» el director de Estudios de Unión Económica, D. Mariano Marfil. La conferencia forma parte del ciclo organizado por el Colegio Central de Titulares Mercantiles.

Después de elogiar a los profesores mercantiles, entró en el tema diciendo que en la discusión que hoy tanto apasiona sobre economía liberal y economía dirigida, quería colocarse en un justo medio que respete los principios fundamentales de la primera, sin caer en las trabas de la segunda. De ahí la fórmula de libertad económica dirigida.

Se lamentó de que se haya querido desprestigiar, caricaturizándola, a la economía liberal. Así como, en lo político, Daudet calificó al siglo XIX de estúpido, en lo económico, Mussolini ha hablado de ser el enterrador del liberalismo, con lo cual, lo que se logra es deificar al Estado, convertir al individuo en un número como en el hospital o en la cárcel y conducir la vida económica a la misma finalidad que la conduce el comunismo, o sea el despotismo económico.

Examinó a continuación lo que ha sido la economía dirigida en la historia, pues no se trata de una institución nueva, sino de una doctrina que se ha puesto en práctica siempre que ha habido un poder político abusivo. Justificó que en la Gran Guerra hubiese economía dirigida, porque entonces las naciones enteras eran combatientes y tenían que ser abastecidas por Gobiernos que asumían la competencia y la disciplina de una verdadera Intendencia militar. Pero después se ha continuado con la economía dirigida para dominar los precios, contrariando la ley de la oferta y la demanda y queriéndose emancipar del funcionamiento tradicional de los sistemas monetarios.

La economía dirigida de la postguerra, unas veces ha querido producir mucho; otras, limitar la producción; ha ensayado el sistema de los salarios altos para aumentar la capacidad de consumo; el de los salarios bajos, para disminuir el precio de producción; el de las jornadas escasas, para reabsorber parados; el de ligar las monedas al oro, para darles un valor estable; el de desligarlas para influir en el comercio exterior; ahora se habla de bimetalismo... En una palabra, todos los sistemas de economía estatificada y burocrática van ensayándose, por lo cual se le puede decir lo que Balmes decía al protestantismo: «Tú varías, luego no eres la verdad.»

En sentir del conferenciante, lo que debe hacer el Estado en la vida económica no es



ECONOMÍA SOCIAL

LA OFERTA DE TRABAJO

En ciertos casos, la oferta de trabajo no puede regularse mediante un simple acuerdo entre obreros, y es necesario la intervención del Estado para obligar a todos a actuar en un determinado sentido, sobre todo, si se trata de sobreguardar altos intereses sociales.

El recurrir a la legislación no está exento de dificultades para las Asociaciones obreras.

Toda nueva ley implica una lucha prolongada de éxito dudoso: es necesario vencer a muchos de que ésta será ventajosa para el Estado y no pesará sobre los consumidores; se deben hacer conocer al público los agravios de los obreros, promoviendo discusiones a propósito en las Asambleas o en los periódicos; se debe persuadir a los miembros del Parlamento, reunir Comisiones de encuesta, etcétera; pero, a pesar de todas estas dificultades, las Uniones de Trabajadores recurren cada vez más y más a la legislación, puesto que una regla común sancionada por la ley es algo permanente y universal, que se aplica en todas las regiones para todos los empresarios y para los obreros, aun cuando no están asociados, y en todos los tiempos, esté o no próspera la industria.

Mediante la legislación de las fábricas, la oferta de trabajo se regula mediante un método coercitivo; se impide que los niños se empleen en trabajos penosos o peligrosos, de noche, o sin ir a la escuela; se prohíbe a las mujeres el trabajo demasiado prolongado o en épocas determinadas; se limita asimismo para los adultos la jornada de trabajo, estableciendo, además, prescripciones higiénicas o de defensa contra determinados riesgos en las fábricas, las cuales se vigilan por inspectores adecuados numerosos, bien pagados y hábiles; se impide la disminución fraudulenta de los salarios; se impone el seguro contra las enfermedades o los accidentes; se garantiza una pensión para la vejez, y se establece, finalmente, una tasa mínima, por bajo de la cual, los salarios no deben descender.

En estos casos, la intervención del Estado es necesaria, puesto que sólo él puede prefijar determinados fines puramente morales y hacer prevalecer los intereses colectivos sobre los privados, como cuando obliga a los padres, contra su conveniencia inmediata, a no enviar demasiado pronto a sus hijos a la fábrica, o como cuando impide el trabajo excesivo o insalubre que conduce a la degeneración de la clase trabajadora.

Mediante sus Asociaciones, los obreros consiguen eliminar los inconvenientes que

resultan de la acción aislada de cada trabajador, de su falta de habilidad para contratar, de la dificultad de fijar salarios que no sean puramente nominales, de la concurrencia entre los trabajadores del mismo ramo de industrias y de la imposibilidad, para ello, de tener en reserva el trabajo, a fin de no ofrecerlo a precios demasiado bajos. Tanto es así, que cuando los trabajadores actúan por necesidad separadamente y no pueden asociarse, como en el trabajo a domicilio, la concurrencia se manifiesta de un modo desordenado y desastroso para ellos, la oferta de trabajo es siempre demasiado grande, los salarios se reducen al mínimo necesario para vivir, la jornada de trabajo de prolonga hasta hacerse extenuante, el trabajo mismo se realiza en ambiente antihigiénicos y malsanos y la legislación es bastante lenta en intervenir, o no interviene en absoluto, con el fin de evitar los daños morales y económicos de estas industrias parasitarias, que viven de la degeneración o de la muerte de los que se ocupan en ellas. Pero si se regula la oferta del trabajo por medio del seguro mutuo, del contrato colectivo o de la legislación, los trabajadores se hallan en situación de mejorar sus condiciones.

PIONER

BANCOS DE CIRCULACIÓN

El ejemplo de esta innovación en los procedimientos bancarios partió de Suecia, que fundó, en 1656, el Banco de Stokolmo, ideado por Juan Pahustruch, reorganizado en 1668 bajo la forma de Banco del Estado. y que, desde siete años antes existía, por una suma sensiblemente superior a sus reservas en metálico, billetes a la vista y al portador que hacían las veces de moneda real.

Su capital era de 300.000 escudos representados por sus correspondientes *cédulas de crédito*, pagaderas a la vista y al portador con un rédito de 4 por 100 anual. El Banco podía disponer de casi todo el capital suscrito, y apenas se vió asegurado por la confianza que inspiraban las *cédulas* en circulación, comenzó a hacer operaciones de préstamo hipotecario y con garantía de sus mismas acciones, devengando un interés de 6 por 100.

El sistema dió bastante buen resultado, y la prudencia de sus administradores fué siempre proverbial y de tan excelentes efectos, que, a la muerte del Rey Carlos XII, poseía el Banco un capital de 5.000.000 de escudos.

Reformas posteriores completaron la obra: Suecia vió esbozarse dentro del territorio nacional el mecanismo de los Bancos modernos de emisión, cuya serie estaba a punto de comenzar en Inglaterra.

cruzarse de brazos ni encogerse de hombros; pero tampoco es actuar como un Estado tentacular que en todo se disminuye y todo lo perturba. La labor del Estado en la vida económica es, sencillamente, una labor de corrección para actuar, en caso de impotencia de la economía privada o en caso de que se cometan injusticias sociales.

La deducción que de este examen histórico dedujo el Sr. Marfil fué que la mayor riqueza y bienestar ha correspondido a los periodos de libertad económica; que las grandes reacciones espirituales de la humanidad, políticas o económicas, han sido de tipo liberal, y que las concentraciones abusivas del poder humano han conducido, inevitablemente, a los ensayos de economía dirigida.

Estudió después las diferentes clases de economía dirigida (socialista, socializante, asociada, concertada, controlada, ordenada, planeada, planificada, corporativa y cooperativa), e hizo un examen de la aplicación de estas doctrinas en los ensayos históricos que se vienen ahora efectuando principalmente en el fascismo italiano, nacionalsocialismo alemán, sovietismo y la experiencia Roosevelt, para deducir que, no obstante la exaltación cordial y patriótica que los animaba y la disciplina con que se llevaban a cabo, los países interesados siguen siendo víctimas del propio malestar económico que antes.

Es posible—en sentir del conferenciantes—que haya que aceptar temporalmente la economía dirigida; pero será a título de aparatato ortopédico, que se usa a disgusto, por necesidad, y durante el menor tiempo posible, porque la economía dirigida resulta en la práctica contraria a la naturaleza del hombre, semillero de tiranías, cara, ruinosa, perturbadora, agresiva, injusta y, sobre todo, ineficaz.

Con frases de Muller y de la Encíclica *Quadragesimo Anno*, se manifiesta partidario de la libertad económica dirigida que ayuda a los miembros del cuerpo social, estimulando su desarrollo y limitándose a frenar sus abusos en nombre de dos únicos principios directores: la Justicia y la Moral.

Terminó manifestándose partidario por ello de una libertad económica dirigida, pero dirigida, en primer término, por los interesados, y sólo en función supletoria por el Estado. Y para quienes estimen que estos matices son imperceptibles y de poca sustancia, recordó la frase que Cervantes ponía en labios de Don Quijote cuando, hablando éste del modo de montar a caballo, daba determinadas reglas, advirtiéndole que unos, cuando van a caballo, son caballeros, y otros son caballerizos.

Durante su disertación, y al término de ella, el Sr. Marfil escuchó muchos aplausos. Después de la conferencia fué muy felicitado.

PROBLEMAS COMERCIALES

El desbloqueo de créditos sobre la Argentina.—Los Convenios con dicha República y con la del Uruguay.—Conveniencia de una intervención en la política comercial.

Bajo la presidencia de D. Rafael Salgado se ha reunido en la Cámara de Comercio el Pleno del Bloque de la Exportación Nacional.

Asistieron representaciones de las siguientes entidades: Fabricantes de Conservas de Baleares, Federación Mercantil Catalana, Asociación de Exportadores de Aceitunas Sevillanas, Fomento de la Industria Corchotaponera de Palafrugell, Agrupación de Conserveros de Murcia, Comité Industrial Algodonero de Barcelona, Unión Corchera de Sevilla, Agrupación de Conserveros de Alicante, Albacete y Murcia, Cosecheros de Sal de San Fernando, Mancomunidad de Fabricantes de Tejidos de Barcelona, Comerciantes Importadores y Exportadores de Barcelona, Asociación de Fabricantes de Conservas de Valencia, Agrupación de Exportadores de Aceite de Oliva de Barcelona, Asociaciones de Exportadores de Aceite de Oliva de Sevilla, Málaga, Córdoba y Jaén; Sindicato de Exportadores de Aceite de Oliva de Urgel y Campo de Tarragona, Sindicato de Exportadores de Frutos Secos, Unión de Fabricantes de Conservas de Galicia, Gremio de Exportadores de Pimiento Molido de Murcia, Federación Nacional de Criadores Exportadores de Vinos, Confederación Nacional de Fabricantes Exportadores de Licores.

Se estudió ampliamente el problema de nuestras relaciones comerciales con Argentina, Uruguay y Chile, así como el procedimiento que se sigue para el desarrollo de nuestra política comercial, acordándose las siguientes conclusiones:

Desbloqueo de créditos sobre Argentina desde febrero hasta noviembre de 1933.—Soluciones que se proponen:

I. Desbloquear con el valor de las compras que España haga a la Argentina hasta la firma del nuevo Tratado, y, a ser posible, aplicar también a este fin el valor de los compras en maíz que acabamos de hacer.

II. En el supuesto de que de ninguna manera pudiese prosperar la anterior solución, los exportadores estarían dispuestos a aceptar la fórmula ofrecida por Argentina a sus importadores, a condición de que la Banca oficial española descuenta los bonos a que se refiere dicha solución por todo su valor, al mismo tipo de interés que rindan los bonos, y sea garantizado este pago por el Gobierno español.

Créditos nacidos de operaciones de im-

portación realizadas con previo permiso.—Gestión rápida de nuestro Gobierno para obtener el pago inmediato de dichos créditos, como supone la concesión del previo permiso.

Convenio comercial con Argentina.—

Se debe ir rápidamente a su negociación. Entendemos que la base de esa negociación para que pueda mantenerse la exportación española a dicho país debe ser la centralización de ciertas compras de España en Argentina, tales como el maíz, algodón, lanas, etc. Por consiguiente, es de extrema urgencia que se constituya la Comisión y comience su labor, y que de dicha Comisión forme parte una representación de los exportadores con intervención directa en los negociaciones.

Convenio con Uruguay.—Pedir la ratificación inmediata del Convenio concer-

tado con Uruguay. De no ser posible dicha ratificación inmediata, se deben emprender, también rápidamente, negociaciones con aquel país para la celebración de un nuevo Convenio.

Que se facilite el descuento en las propias condiciones de los bonos oro con que se hicieron efectivos parte de los créditos que teníamos bloqueados en Uruguay, y al propio tiempo se facilite por aquel Gobierno la suscripción de bonos iguales por las cantidades que en su día no optaron por esta solución.

Como justificación de cuanto llevamos pedido con relación a los dos países anteriormente mencionados, queremos dejar consignado simplemente, a título de ejemplo, que las pérdidas para la economía española, referidas solamente a 23 casas de Sevilla y a los productos aceite y aceituna, representan 1.900.000 pesetas de pérdida de jornales. Otro tanto se podría decir de otras producciones y de otras regiones, entre ellas la industria textil, que de 23 millones de exportación anual se baja en el trimestre del corriente año a dos millones y medio, representando una baja de jornales de cinco millones de pesetas.

Intervención de la actuación en la política comercial española.— Con carácter permanente y general, solicitar una intervención directa para la exportación española en la fijación y aplicación de nuestra política comercial con relación al exterior.

El director general de Comercio, en atención a la importancia de los problemas enunciados y de los intereses agrupados en el Bloque de Exportación Nacional asistió a la sesión de dicha reunión, recogiendo las aspiraciones expresadas por los diversos sectores de la exportación y ofreciendo apoyarlas cerca del Gobierno.

BANCO DE ESPAÑA

Canje de las Obligaciones del Tesoro.

Habiéndose recibido en el Banco los taloncillos correspondientes a las facturas números 1 al 200, para el canje de las Obligaciones del Tesoro de la emisión de 12 de Abril de 1932, por las de igual fecha y mes de 1934, se pone en conocimiento de los respectivos presentadores, que pueden pasar, desde luego, a la Oficina correspondiente de la Caja de Valores del Banco, para recoger los títulos.

En la tablilla de anuncios de la misma Oficina se irán anotando diariamente los números de las facturas que ya hayan sido despachadas por la Dirección del Tesoro, y cuyos presentadores se hallan, por tanto, en condiciones de recibir los nuevos títulos.

Madrid, 13 de Junio de 1934.—
El Secretario general, Francisco Belda.

EL TELÉFONO DE ESTA REVISTA
ES EL 40.729

UNIÓN ELÉCTRICA MADRILEÑA

Pago de dividendo e intereses de obligaciones.

El Consejo de Administración de esta Compañía ha acordado el pago de un dividendo complementario, por los beneficios obtenidos en el ejercicio de 1933, de un 4 por 100 a las acciones existentes en circulación con anterioridad al 30 de junio de 1933 y de un 2 por 100 a las que han sido puestas en circulación en 1.º de julio del mismo año.

Dicho dividendo se satisfará, con deducción de impuestos, a partir del día 2 de julio de 1934, contra cupón número 41: en Madrid, Oficinas de la Sociedad, avenida del Conde de Peñalver, número 23, y Banco Urquijo; en Bilbao, Banco Urquijo Vascongado; en San Sebastián, Banco Urquijo de Guipúzcoa; en Barcelona, Banco Urquijo Catalán; en Gijón, Banco Minero Industrial de Asturias; en Salamanca, Banco del Oeste de España; en Granada, Banco Urquijo (Agencia de Granada); en Sevilla, Banco Urquijo (Agencia de Sevilla).

También se satisfarán en los mismos sitios, a partir de dicho día y contra cupones números 45, 127 y 8, respectivamente, los intereses correspondientes:

1.º A las obligaciones 5 por 100 de esta Sociedad.

2.º A las obligaciones 5 por 100 de la Sociedad de Electricidad del Mediodía.

3.º A las obligaciones 6 por 100, emisión 1930.

Y a partir del 15 de julio de 1934:

4.º El cupón número 1 de las obligaciones 6 por 100, emisión 1934.

Madrid, 16 de junio de 1934.



LAS PRIMAS DE ASISTENCIA A LAS JUNTAS

En España se habla muy a menudo de la forma en que es tratado el ahorro en cuanto tiene relación con sus participaciones en Sociedades por acciones. Nos parece que, dada la moral elevada que reina en nuestros negocios en relación con la que es corriente en otros países, las quejas son un tanto exageradas. La jurisprudencia del delito financiero entre nosotros tiene algunos casos bien característicos. Pero en la mayoría de ellos ese delito financiero es una consecuencia de la adversidad más que de la malicia o del dolo intencionado.

El accionista en España, por lo regular, no muestra un gran interés en seguir la marcha de las entidades en que se encuentra interesado. No hay más que ver, a ese respecto, el interés tan relativo que despiertan las publicaciones de orden financiero. Por lo regular, el accionista tiene una gran fe en el Consejo de la entidad y deja a éste que lleve la gestión, asistido por esa confianza que se extrema de tal manera, que el accionista termina por no asistir ni a las juntas.

Este abandono de sus deberes como participante en el negocio, cargo que tiene una responsabilidad moral a unir a la responsabilidad financiera, que está limitada por la importancia de la participación, hace que, cuando lleguen algunas juntas, sobre todo, las extraordinarias, que exigen el *quórum*, las Consejos no encuentran a menudo liso el camino para sus propósitos y han de repetirse las convocatorias.

Reciente está el caso del Banco Hispano Colonial. Pero aquí se ha tenido la precaución de montar una pequeña prima de media peseta por título, y entonces se ha llegado casi al copo. Asistieron a la junta 85.000 acciones. El total de las del Banco se eleva a 120.000.

Éste es un caso bien característico de ese régimen absurdo de indiferencia a que se entrega el accionista en España. La densidad de nuestra vida financiera no se elevará más entretanto el accionista continúa pensando y actuando de esta manera. Y lo lamentable es que tampoco en Bolsa tendrán los títulos de renta variable una vida más próspera, porque solamente cuando el público se encuentra interesado en la vida de los negocios es cuando siente la sugerencia de la posesión de esos valores, anudándose después con la línea general económica que da una mayor prestancia y vigor a la vida económica nacional, que únicamente podrá seguir su desarrollo a base de una inversión más intensa de capitales en nuevos negocios.

No progresaremos, ni mucho menos, entretanto en las Bolsas solamente haya dinero para los fondos públicos o para las obligaciones.

NUESTRAS RELACIONES CON LA ARGENTINA

Se viene estudiando constantemente esta cuestión en el seno del Gobierno y en aquellas dependencias ministeriales relacionadas con la actividad diplomática o mercantil. Llega a ser una constante preocupación, porque el asunto encierra no pocas dificultades. Y la primera es la que tiene como punto de partida ese abandono en que hemos dejado el problema durante casi dos buenos años.

Se vienen haciendo tanteos para encontrar la persona o personas que pudieran ir a la Argentina formando la Delegación; pero no es tampoco fácil encontrar quien quiera cargarse con la misión, considerando que el éxito es un tanto remoto y que las dificultades de presentación, de actuación y de discusión son verdaderamente grandes.

Y lo peor del caso es que no hay más remedio que actuar, porque la situación creada es verdaderamente insostenible.

¿Qué piensa el Gobierno? En reciente declaración, el ministro de Hacienda indicó «que la finalidad práctica del Tratado que se intenta celebrar con la Argentina consiste en eso: procurar, primero, cobrar los créditos bloqueados; pero, en el caso peor, casar perfectamente, con igualdad y equidad en los precios, las mercancías importadas con otras exportadas, y restablecer de este modo la primitiva forma de comercio, el trueque de productos, la relación del intercambio con aquel país, dando lugar a la salida de las mercancías que ellos nos compraban, preferentemente las que el Sr. Oriol conoce de su país: el aceite, la aceituna, vinos, etcétera: aquellos productos que tienen mercado abierto de antiguo en los países suramericanos.

A esto se reduce el Tratado: a resolver la cuestión del bloqueo de divisas y también a restablecer el intercambio de productos sobre bases de verdadera equidad, ya que no puede ser con balanza favorable para nosotros».

SUBE LA RECAUDACIÓN DE TABACOS Y BAJA LA DEL TIMBRE

La recaudación por Tabacos en el primer trimestre de 1934 ha sido de 115.405.520,96 pesetas, en alza de 3.939.314,53 pesetas respecto de igual período de 1933, y la del Timbre, de 59.733.095,58 en baja de pesetas 1.151.323,47.

BANCO DE ESPAÑA

Pago del cupón de los bonos oro de Tesorería.

Venciendo en 1.º de Julio próximo el cupón núm. 18 de los Bonos oro de Tesorería, emitidos con fecha 1.º de Enero de 1930, se pone en conocimiento de los poseedores de ellos, que pueden presentar, desde luego, al cobro el referido cupón, que será recibido en la Sección correspondiente de la Caja de Valores de este Banco, en Madrid, y en las de sus Sucursales de Barcelona y Bilbao, únicas oficinas que se hallan encargadas de este servicio.

Este cupón deberá pagarse, conforme a los términos acordados por la Dirección general del Tesoro, de acuerdo con las bases de emisión de los valores, ya en pesetas plata, con la bonificación del cambio que rija el día 1.º de Julio próximo para el pago de los derechos de Aduanas, o bien en divisas oro, sobre las plazas del extranjero, a cargo de las que usualmente se entregan por los importadores divisas para el pago de los mismos derechos arancelarios, o sea, en la actualidad, marcos o francos franceses.

Esta opción se entiende para los presentadores de cupones cuyo importe sea superior a 1.000 pesetas, pues aquellas facturas que sólo alcancen esta suma, o sean inferiores a ella, habrán de ser necesariamente satisfechas en plata, con bonificación igual a la señalada para los derechos arancelarios, según antes se ha dicho.

Para cada uno de estos dos conceptos se han establecido facturas diferentes, bajo las que habrán de ser presentados los cupones, según que se pretenda el pago en plata, con bonificación, o en divisas sobre el extranjero.

Con respecto de este segundo caso, y cuando los tenedores de cupones opten por el cobro de ellos en cheque de marcos o francos franceses, la petición se formulará presentando aquéllos bajo la correspondiente factura, pero con diez días de antelación, por lo menos, al de su vencimiento, o sea, desde luego, hasta el día 21 del actual inclusive.

A los presentadores de facturas, cualquiera que sea su importe, que las entreguen después del día 21 del corriente, el cupón les será pagado en pesetas plata, con la bonificación antes mencionada.

Todas las reglas de este anuncio se entienden también aplicables para aquellas personas que tengan entregados a depósito en el Banco estos bonos; en la inteligencia que, de no recibirse petición alguna antes de 21 del corriente, o de no haber solicitado por escrito, antes de dicho día, la suspensión de la corta del cupón, para retirarlo en rama, se entenderá que aceptan el pago en pesetas plata, con bonificación de cambio; y en tal forma se hallará extendido el libramiento correspondiente.

Madrid, 9 de Junio de 1934.—
El Secretario general, Francisco Belda.

TINTAS "MARTZ" SON LAS PREFERIDAS POR SER LAS MEJORES

Aduana, 27.—Teléfono 13.132
MADRID





"SOLIDARIDAD ECONÓMICA NACIONAL"

CONFERENCIA DE D. JOAQUÍN ADÁN

El culto publicista D. Joaquín Adán ha pronunciado su conferencia acerca de «Vizcaya en la unidad económica nacional», que forma parte del ciclo de las que, sobre la Solidaridad económica nacional, ha organizado Unión Económica.

Después de sentidas frases de modestia, dijo que, para Vizcaya, la economía nacional es una unidad que se ha de sostener para bien de todos. Dentro de una nación no puede haber zonas y hombres condenados, sin esperanza, a la miseria. El mérito del hombre nace cuando, ante el lote natural de riqueza, empieza su obra intelectual de cultivo. Es en este momento cuando un sentido de solidaridad patria, e incluso un lícito afán de acrecentar las ganancias, impone la unidad económica.

La producción española tropieza con la escasa población. Vizcaya tiene 225 habitantes por kilómetro cuadrado. Tuviera sólo la mitad el resto del territorio, y llegaríamos a casi los 60.000.000, cifra que calmaría hoy por hoy, y en muchos años, las apetencias de nuestra producción.

La población española es pequeña en número y en exigencias. El senequismo pagano se ha mezclado con el ascetismo católico, y ha creado un sentido de sobriedad que constituye una de nuestras características radiales y es base de discordias económicas. De un lado, las producciones naturales han de buscar en otros mercados lo que les niega el nuestro, y fuerzan a los Gobiernos a procurarles ventajas a costa de otras producciones. Por su parte, la industria manufacturera clama contra la pequeña capacidad de consumo del mercado, que le obliga a una producción diversificada y, por tanto, cara. A su vez, el consumo se queja de la carestía de la producción. Total: forcejeo, descontento, separatismo económico.

Aún no hace mucho que, por persona situada en altos puestos de la gobernación del Estado, se hizo pública profesión de fe librecambista, por convenir así a su comarca. Sería curioso hacer el experimento de lanzar hoy a la deriva por el mundo un islote librecambista. Un país sólo puede ser librecambista si tiene economía simple, y el mundo tiende precisamente a la economía compleja. Tan pronto esa comarca librecambista española intentase penetrar en algún país con recíproco sistema de puerta abierta, hallaría la oposición de las producciones similares de ese país.

Se cree, por las comarcas agrícolas españolas, que las comarcas manufactureras estorban su introducción en los mercados exteriores, y no es así. No se ha

calculado bien el volumen de las compras que las industrias manufactureras hacen al Extranjero. Como en España no hay una industria maquinista pesada, por la pobreza del mercado, toda maquinaria ha de ser importada.

EL MONOPOLIO DEL PAN

EL PRECIO DEL TRIGO

En diez años se transformará la industria.—
Lo que dicen los concejales. — Las Cooperativas voluntarias.

«La Sección de Abastecimientos del Ministerio de Agricultura ha presentado a los trigueros, harineros, concejales del Ayuntamiento de Madrid y demás elementos que integran la Comisión nombrada por el Ministerio para estudiar el problema de la revalorización del precio del trigo, un proyecto para crear un monopolio oficial de la industria panadera en Madrid.»

Este proyecto de decreto disuelve el actual consorcio de la industria panadera, que será constituido por otro organismo, que se denominará «Servicio Oficial Interlocal de la Fabricación y Venta del Pan en Madrid y Pueblos limítrofes».

El primer artículo declara *servicio público la fabricación, venta y distribución del pan* en Madrid, Aravaca, Canillas, Canillejas, Carabanchales Alto y Bajo, Chamartín de la Rosa, El Pardo, Fuencarral-Pozuelo, Vicálvaro, Vallecas y Villaverde.

Los fines del nuevo organismo son los de «fabricar, distribuir y vender cuanto pan de todas clases, formas y tamaños se fabrique y expendan en todos los términos municipales mencionados, bien dirigidos directamente o bien subrogando la fabricación y venta exclusivamente».

El monopolio queda hecho con la siguiente cláusula, taxativamente: «Queda prohibida la fabricación y venta del pan a toda persona natural o jurídica que no sea el nuevo organismo o la Empresa en quien subrogue.» *Tendrá preferencia para subrogar el servicio de fabricación y venta la que integren los actuales industriales.*

Las líneas que subrayamos dicen bien claramente quiénes serán los que van a obtener el monopolio a la larga.

Los industriales que integran actualmente el servicio de fabricación y venta, es decir, si les deja la Casa del Pueblo—que no les dejará—, para que recaiga la sabrosa breva en las manos de un amigable conubio compuesto de los significados socialistas, concejales Saborit, Henche, Cordero, etc..., y otros líderes, socialistas también, que no son concejales, con

Largo Caballero y Andrés Ovejero, que, si no entienden de pan, saben, en cambio, de agitar masas...

¡Habrà que comer el pan del monopolio panadero! ¡De esta hecha no habrá quien pueda comer el pan socialista, aunque lo bendiga el pontífice Máximo, de la Iglesia marxista.

Y ¿cómo se van a arreglar para la jornada? Porque, de no quebrantar ésta, vamos a comer un pan que, crudo y duro, va a tener un rato largo.

Si Carlos Marx y Maximino Gorka levantan la cabeza, y su acólito Pablo Iglesias, se volvían a morir de vergüenza al ver que los socialistas españoles eran los dueños—dulcificamos la palabra para no decir los amos—de un monopolio que tiene por base comerciar con el pan del pueblo.

Ya vamos tras del ideal de llevar, como brillantes en la corbata, y en las orejas, como pendientes, un panecillo monopolizado.

J. MARTÓN e IZAGUIRRE

LOS TRATADOS COMERCIALES

Desde hace algún tiempo se observa en los sectores industriales y financieros cierto malestar por las irregularidades que, según parece, se producen en la Argentina con nuestros exportadores. Asegúrese que, a pesar de expedirse los certificados de permisos de importación, en aquel país, nuestros productores encuentran serias dificultades para disponer del importe de sus mercancías, conforme al Convenio establecido con España, y como ésta lo respeta y lo cumple, sería conveniente que, por el Ministerio de Estado o por quien corresponda, se hagan las averiguaciones pertinentes para comprobar la verdad de los hechos relatados.

Se habla también de los preparativos que se están efectuando para comenzar las conversaciones con los rusos, a fin de concertar un Tratado de comercio, a base de la reciprocidad, para importar petróleo y, quizá, madera, y, en cambio, España importaría, por igual cantidad, varios productos del suelo, principalmente fruta.

OBJETOS DE ESCRITORIO

ARTES GRÁFICAS

Almacén de papel
Fabrica de sobres y manipulador

Ernesto Catalá

Fundada en 1830

Importación de papeles extranjeros
Despacho y oficinas.

CALLE MAYOR 46. Teléf. 10.334
MADRID

"SOLIDARIDAD ECONÓMICA NACIONAL"

CONFERENCIA DE D. JAIME DE ORIOL

En el salón de actos de la Sociedad Económica Matritense de Amigos del País, dió ayer tarde una conferencia perteneciente al ciclo organizado por Unión Económica, sobre la «Solidaridad Económica Nacional», el diputado a Cortes D. Jaime de Oriol.

El Sr. Bergé, presidente de Unión Económica, pronunció unas palabras para presentar al orador. Éste comenzó por felicitar a la entidad por su iniciativa, y desarrolló después el tema «La agricultura andaluza y la solidaridad económica». Dijo que era, por encima de todo, un agricultor entusiasta, un romántico de la Agricultura, tan maltratada en estos momentos. Mostró interés en rectificar la especie de que la agricultura andaluza está constituida, en su mayor parte, por latifundios, y, para demostrar la inexactitud de esa creencia, dijo que el 34 por 100 de las propiedades andaluzas no pasan de 10 hectáreas. Lo que ocurre allí es que la tierra se cultiva bien, que no hay atraso, que se ha progresado más en los últimos veinte años que en veinte siglos.

Las actividades industriales, a juicio del orador, debieran limitarse, para ajustarse a las posibilidades económicas en una transformación prudente de las primeras materias. Ningún país ha podido llegar a una perfección industrial mientras no ha completado su ciclo agrícola. Tampoco España es un país comercial. Lo es, en cambio, esencialmente agrícola, y por ello debe preocuparse, con preferencia, de perfeccionar su agricultura. Entonces es cuando se podrá ir a una potente actividad industrial.

El principal obstáculo para no resolver el problema agrario es el no haberlo enfocado bien. Para que la tierra se fraccione y pueda aumentar la riqueza, hay que producir más frecuentemente y establecer una mejor retención de la humedad que mejore y aumente la producción.

Censuró los intercambios de productos con el Extranjero, que benefician a casi todas las regiones productoras, menos a la agricultura andaluza, y señaló que hay que realizar una política agraria eficaz, con lo que se lograría el remedio del paro obrero. Es necesario proteger la Agricultura y la Ganadería. Y no es justo afirmar que las industrias están agobiadas por la protección a los cereales. Es todo lo contrario. Y la Agricultura tiene derecho a una defensa aduanera, lo mismo que las demás industrias españolas.

Si se quiere importar trigo y que nosotros no lo produzcamos, que se haga pero no se nos obligue al mismo tiempo a los agricultores a cumplir los trámites de

una ley de laboreo forzoso y a que conjuremos por nuestro solo esfuerzo el paro del campo, el de la Industria y el del Comercio.

Se mostró enemigo de los regímenes de tasas, y dijo que, si subsisten, deben ser aplicados a todos los productos, pero no mantenerse solamente para el trigo.

Expuso la necesidad de que España abastezca de tabaco su propio mercado, y afirmó que ello es factible si se abandona la práctica de proteger el tabaco exótico, en tanto que se deja de estimular el indígena. Habló del algodón para marcar asimismo la necesidad de una protección, teniendo en cuenta que en España la producción es magnífica, como demuestran los ensayos que se vienen haciendo. Se ocupó también del aceite, para señalar la disminución que se viene observando en la exportación, al mismo tiempo que aumenta la introducción de semillas oleaginosas en un país como España, que es el primer productor de aceite de oliva. Censuró que el principal país consumidor, la Argentina, se haya cerrado a nuestra exportación a causa del bloqueo de divisas que el Gobierno no tiene prisa en resolver, y dijo que también por una política comercial equivocada se cierra el mercado del Uruguay.

Después de hacer este bosquejo de la situación de la agricultura andaluza y de los errores que se vienen cometiendo en el orden comercial, dijo que Andalucía clama ahora desesperadamente por un régimen de libre comercio. Añadió que no es posible la solidaridad económica nacional sin modificar la barrera arancelaria que disfruta la Industria, o sin que, por lo menos, la Agricultura pase a tener un trato análogo a aquélla.

El Sr. Oriol fué muy aplaudido durante el transcurso de su disertación y al terminarla.

SOCIEDAD ESPAÑOLA DE CONSTRUCCIÓN NAVAL

La Junta general de los Accionistas de esta Sociedad tuvo lugar el 29 del pasado mayo, presidiéndola el Excmo. Sr. D. Estanislao de Urquijo, Marqués de Urquijo.

La Memoria leída da cuenta de la marcha de los trabajos, entre los que se encuentran los buques para Méjico, e indica que, fundadamente, se espera recibir nuevas órdenes derivadas de la reciente ley sobre construcción de buques y de la necesidad de reposición en el Ejército del material que le precisa para su función.

Se indican a continuación las medidas tomadas por el Consejo como consecuencia de la profunda crisis de trabajo y el adverso resultado que ella produjo el pasado ejercicio, que se espera mejorar en años sucesivos, si se logran los encargos aludidos, de todo lo cual la Sociedad ha tenido constantemente informado al Gobierno, puesto que nació para responder a iniciativas del Poder público, y logró el desarrollo industrial que hoy tiene, en cumplimiento de sus disposiciones.

Seguidamente, el Presidente leyó una Memoria adicional y complementaria de la anterior, por la que los Accionistas quedaron detalladamente impuestos de la situación industrial y financiera de la Sociedad, y en la cual, así como en otros varios datos de que se dió lectura, referentes al volumen de obra, órdenes recibidas, cargas y gastos, etc., se basa el propósito del Consejo de iniciar una labor de reconstrucción social, de que se trataría en forma adecuada, con arreglo a Estatutos; iniciativa que la Junta, haciéndose cargo de la procedencia del llamamiento, acogió con un decidido deseo de colaborar en la defensa de los intereses de la Sociedad.

Por último, se aprobaron, por unanimidad, las conclusiones propuestas por el Consejo, entre ellas, los nombramientos de Consejero, a favor de los Sres. Fuster y Crease, y se dió un voto de gracias al Consejo por el interés demostrado en el cumplimiento de su difícil misión.

COMPANÍA ESPAÑOLA DE PETRÓLEOS

Los productos de explotación obtenidos por esta Sociedad, en 1933, ascendieron a 5.369.928,52 pesetas, de las que hay que deducir, por comisiones, intereses y descuentos, 295.751,57 pesetas; por gastos generales, 357.652,63 pesetas; servicios financieros de obligaciones, 1.713.347,61 pesetas; amortizaciones, 2.118.583,13 pesetas. Beneficio líquido del ejercicio, 884.593,58 pesetas, que, unidas al remanente de ejercicios pasados, 1.818.583,13 pesetas, forman un total disponible de pesetas 2.703.495,61 distribuidas así: reserva estatutaria, 88.459,35 pesetas; dividendos de 1,50 pesetas por acción, libre de impuestos, 1.800.000 pesetas; reserva para pagos de impuestos y arbitrios, 495.000 pesetas; a cuenta nueva, 320.036,26 pesetas.

Banco Urquijo

MADRID

Domicilio social: calle de Alcalá, núm. 55

Dirección telefónica y telegráfica URQUIJO

Apartado de Correos núm. 49

Teléfonos: Oficinas, 12840
Gerencia, 12849.

Agencias en Sevilla, Puente de Vallecas y Alcalá de Henares.

Capital 100.000.000 de pesetas

Realiza toda clase de operaciones bancarias, y especialmente se ocupa de la compra y venta de valores en las Bolsas de España y del extranjero. Descuento y cobro de cupones y títulos amortizados. Descuento y cobro de letras. Giros y cartas de crédito. Custodia de valores, metales preciosos y alhajas. Cuentas de crédito con garantía de valores nacionales.

DEPARTAMENTO DE CAJAS DE ALQUILER

Cajas por 20 y 30 pesetas anuales, en abonos por trimestres, semestres o años; libres de impuestos para un solo titular o en la parte equivalente al mismo si son varios.

SE PROYECTA UN AUXILIO POSITIVO AL AYUNTAMIENTO DE SEVILLA

Ha sido presentado a las Cortes un proyecto de ley sobre concesión al Ayuntamiento de Sevilla de una autorización para concertar un préstamo por la cantidad global de 55.000.000 de pesetas, al 5 por 100 de interés, y amortizable en treinta años, con las instituciones de previsión y ahorro que al efecto se convengan, y para cuyo caso quedarán autorizadas a su vez a realizarlo, sin sujetarse estrictamente a las limitaciones establecidas en sus respectivos reglamentos.

Los títulos serán de 500 pesetas, tendrán la consideración de efectos públicos, serán pignora en el Banco de España e incluidos en las cotizaciones de las Bolsas oficiales de España.

Con el importe de ese empréstito, el Ayuntamiento de Sevilla recogerá: los atrasos de amortización e intereses de las deudas municipales, los 31,10 millones de pesetas del préstamo recibido del Banco de Crédito Local y los 12.000.000 que existen como resto de la deuda de la Exposición.

El Estado concede al Ayuntamiento de Sevilla varios auxilios extraordinarios, consistentes en arbitrios autorizados por la legislación, y otro del 2 por 100 sobre el valor en venta de los solares.

Se establece una intervención directa del delegado de Hacienda en Sevilla para la administración del producto de aquellos arbitrios.

Previo una peritación, se adquirirán por el Estado los terrenos de la dehesa de Tablada para establecer allí un aeródromo militar, entregándose también al Ayuntamiento el importe correspondiente.

Mientras no desaparezca el régimen especial que imponen estas autorizaciones, no tendrán efectividad los acuerdos del Ayuntamiento que impliquen aumentos de gastos, salvo la aprobación de los mismos por el Ministerio de Hacienda.

UN MAPA DE COLÓN

No se conocía ningún mapa auténtico de Colón, hasta que, en 1929, el profesor P. Kahle encontró, entre numerosos mapas antiguos del Serrallo de Estambul, un mapa turco, en colores, del Atlántico, con sus islas y costas. En una de las diferentes leyendas que lleva el mapa se indica que está hecho por Piri-Re'is en 1513. Piri-Re'is es conocido como autor de una importante obra sobre el Mediterráneo, que fué publicada en 1521. El profesor Kahle ha preparado una información sobre dicho mapa y la ha publicado junto con una reproducción del mismo. Se ve claramente que se trata

de la parte occidental de un mapa mayor. En la parte subsistente hay una lista de referencias, entre las que hay una que menciona un mapa dibujado por Colón; el profesor Kahle aduce pruebas de que dicho mapa fué dibujado por Colón durante la primera parte de su tercer viaje, puesto que en él figuran los descubrimientos hechos hasta dicha época, pero no sus experiencias del tercer viaje ni los descubrimientos del cuarto viaje. Colón envió a España el único mapa suyo, sobre cuya existencia no hay lugar a dudas.

Seguramente fué una copia de este mapa, del que se sabe se sacaron varias, la que cayó en manos de Piri-Re'is en 1501. Es curioso que en la lista de referencias que figuran en ese mapa no haya ninguna relativa al reputado mapa y cartas da Toscanelli.

LA ESTABILIDAD DE LOS AVIONES

Luego de largas experiencias y de numerosos ensayos en vuelo, un ingeniero industrial vienés, Julins Ziegler, ha inventado un avión de muy segura estabilidad. Los técnicos del vuelo con y sin motor, atribuyen a esta invención una importancia extraordinaria.

Este aparato no puede resbalar sobre el ala ni sobre la cola; puede partir de un espacio muy reducido y posarse en el suelo sobre su tren de aterrizaje al mismo tiempo que su armadura.

La innovación que encierra reside en la adaptación de órganos llamados «alas turbo Ziegler», de superficies rígidas, en las que cauales de forma análoga a las cámaras de turbinas pasan de abajo a arriba.

El aire que entra por las canales produce

un aumento de impulsión y además una aceleración de movimiento de traslación hacia adelante, lo que permite realizar un considerable ahorro de potencia motriz.

El nuevo avión construido se llama el Z-3. Está destinado a vuelos de largo recorrido.

LOS ÍNDICES DE PRECIOS EN ABRIL

El Consejo Superior de las Cámaras en Comercio, Industria y Navegación ha formado ya los índices de precios al por mayor correspondientes al mes de abril último.

El índice general se ha confeccionado teniendo en cuenta 40 artículos. La base comparativa (100) se establece con el promedio de 1922 a 1926 y con el de 1929. En abril último resulta ser el índice 96,7, contra 95,6 en marzo, 96,1 en febrero y 97,8 en enero. En abril de 1933 el índice había sido de 88,1.

Advierte el Consejo que, para la formación de estos índices se han preferido los artículos cuyos precios son conocidos exacta y rápidamente.

BANCO DE ESPAÑA

Acciones de la Compañía anónima «Mengemor».

Acordada por la Compañía anónima «Mengemor» una suscripción de 4.767 acciones de 500 pesetas nominales cada una, a partir del día 2 de Julio próximo, hasta el día 10 del mismo mes, en la proporción de una acción por cada 22, de las números 1 al 95.235 y 95.801 al 105.798, mediante entrega de 500 pesetas y del cupón núm. 32, y con arreglo a las demás condiciones consignadas en la circular de dicha Compañía, fecha 6 del actual, se avisa a las personas que tengan estos valores constituidos en depósito o garantía en las Cajas del Banco, para que, si desean interesarse en esta suscripción, lo participen por escrito, dentro del plazo indicado, al Banco, proveyendo a éste de los fondos necesarios; en la inteligencia de que este Establecimiento no hará más suscripciones que aquellas que hayan sido puestas en forma.

También podrán recoger los cupones en rama las personas que así lo deseen.

Madrid, 14 de Junio de 1934. — El Secretario general, Francisco Belda.

Pago de cupones de Obligaciones del Tesoro al 5 por 100, emisión 12 de Abril de 1934, a dos años fecha.

Los tenedores de cupones vencimiento de 12 de Julio próximo, número 1 de las Obligaciones del Tesoro al 5 por 100, Emisión 12 de Abril de 1934, a dos años fecha, pueden presentarlos, desde luego, bajo las respectivas facturas, en la Caja de Valores de las Oficinas centrales del Banco y en las Cajas de las Sucursales, para su pago, previo señalamiento por el Tesoro público, Madrid, 14 de Junio de 1934. — El Secretario general, Francisco Belda.



MINERVA, S. A.

COMPANIA ESPAÑOLA
DE SEGUROS GENERALES

Capital social: 10.000.000 pesetas.
Suscrito: 4.958.000 pesetas.
Desembolsado: 2.321.613,48 pesetas.

SEGUROS DE VIDA, INCENDIOS, ACCIDENTES, ROBO Y TRANSPORTES GENERALES

Domicilio social:
Avenida de Pi y Margall, 16

Sucursales y agencias en toda España (Autorizado por la Inspección General de Seguros)

COTIZACIONES DE BOLSA

BOLSA DE MADRID

	23 Mayo	23 Junio
Deuda Interior 4 p...		
Serie F, de 50.000 pts. nom.	70,65	70,70
» E, de 25.000 —	70,65	70,70
» D, de 12.500 —	70,65	70,70
» C, de 5.000 —	70,65	70,75
» B, de 2.500 —	70,65	70,75
» A, de 500 —	70,65	70,90
Series G y H.	68,50	69,75
Exterior 4 por 100.		
Serie F, de 24.000 pts. nom.	84,60	84,75
» E, de 12.000 —	84,60	84,75
» D, de 6.000 —	87,40	86,70
» C, de 4.000 —	87,75	87,15
» B, de 2.000 —	87,75	87
» A, de 1.000 —	87,75	87,75
Series G y H, de 100 y 200	85,50	86
Amortizable 4 por 100.		
Serie E, de 25.000 pts. nom.	82,50	82,40
» D, de 12.500 —	82,50	83,25
» C, de 5.000 —	82	83,25
» B, de 2.500 —	80,70	83,40
» A, de 500 —	81,50	83,50
Amortizable 5 por 100 1900.		
Serie F, de 50.000 pts. nom.	94,60	94,60
» E, de 25.000 —	94,60	94,25
» D, de 12.500 —	95	94
» C, de 5.000 —	95,15	94,25
» B, de 2.500 —	95,15	94,25
» A, de 500 —	95,15	94,25
Amortizable 5 por 100 1917.		
Serie F, de 50.000 pts. nom.	90,50	91,25
» E, de 25.000 —	91,70	91,75
» D, de 12.500 —	91,75	91,25
» C, de 5.000 —	91,75	91,25
» B, de 2.500 —	91,75	91,75
» A, de 500 —	91,75	91,75
Amortizable 5 por 100 1926.		
Serie F, de 50.000 pts. nom.	99,80	101,25
» E, de 25.000 —	100,50	100,50
» D, de 12.500 —	101	101,15
» C, de 5.000 —	100,50	101,45
» B, de 2.500 —	100,60	101,45
» A, de 500 —	100,60	101,45
Amortiz. 5 por 100 1927, libre.		
Serie F, de 50.000 pts. nom.	100,70	101,25
» E, de 25.000 —	100,70	101,25
» D, de 12.500 —	100,70	101,25
» C, de 5.000 —	100,70	101,50
» B, de 2.500 —	100,70	101,50
» A, de 500 —	100,70	101,50
Amt. 5 por 100 1927, con imp.		
Serie F, de 50.000 pts. nom.	91	90,25
» E, de 25.000 —	91	90,25
» D, de 12.500 —	90,60	90,50
» C, de 5.000 —	90,90	90,50
» B, de 2.500 —	90,90	90,50
» A, de 500 —	90,90	90,50
Amortizable 3 por 100 1928.		
Serie H, de 250.000 pts. nom.	69,80	69,80
» G, de 100.000 —	74,30	74,30
» F, de 50.000 —	73,60	74,70
» E, de 25.000 —	73,60	74,70
» D, de 12.500 —	73,75	74,40
» C, de 5.000 —	73,60	74,75
» B, de 2.500 —	73,60	74,75
» A, de 500 —	74,25	75,40
Amortizable 4 por 100 1928		
Serie H, de 200.000 pts. nom.	88	88
» G, de 80.000 —	90	90
» F, de 40.000 —	90,25	91,20
» E, de 20.000 —	90,25	91,20
» D, de 10.000 —	90,25	91,25
» C, de 4.000 —	90,25	91,25
» B, de 2.000 —	90,25	91,25
» A, de 400 —	90,25	91,25

BOLSA DE MADRID

	23 Mayo	23 Junio
Amort. 4 1/2 por 100 1928.		
Serie F, de 50.000 pts. nom.	94,40	94,50
» E, de 25.000 —	94,35	94,50
» D, de 12.500 —	94,40	94,50
» C, de 5.000 —	94,40	94,50
» B, de 2.500 —	94,40	94,50
» A, de 500 —	94,40	94,50
Amortizable 5 por 100 1929.		
Serie F, de 50.000 pts. nom.	100,60	101
» E, de 25.000 —	100,60	101
» D, de 12.500 —	100,60	101
» C, de 5.000 —	100,60	101,25
» B, de 2.500 —	100,60	101,25
» A, de 500 —	101	101,25
Bonos oro Tesoro 6 por 100.	232,50	236,50
Bonos Tesoro Ind.ª 5 por 100.	98	98,75
Amortizables ferroviarios.		
5 por 100 A, de 500 pts.	99	99,25
» B, de 5.000 —	99	99
» C, de 25.000 —	98,75	98,80
Idem 4 1/2 por 100 1928.	90,75	91
» 1929.	90,75	91,50
VALORES MUNICIPALES		
Madrid, 1868, 3 por 100.	116	115
Expropi. int. 1909, 5 por 100.	95,50	90
» D. y Obras, 4 1/2 por 100.	97,50	97,50
» 1914, 5 por 100.	71,50	73,25
» 1918, 5 por 100.	72	72,50
» Mej. Ur. 1923, 5 1/2 por 100.	78,75	79
» Subsuelo, 1927, 5 1/2 por 100.	79,50	78,75
» 1929, 5 por 100.	70	70
Sevilla, 6 por 100.	49,75	49,75
VALORES ESPECIALES		
Asociación Prensa 6 por 100.	95	95
Cédulas Caja Emis., 5 por 100.	84,50	84,75
» Hidrog.ª Ebro, 6 por 100.	94,50	90,50
Obls. C.ª Trastatlán- Mayo..	85,85	81
» tica, 5 1/2 por 100. } Nobre.	85,75	80,75
Idem id. 6 por 100, 1926.	90	86,50
Patr.º Nacl. Turis.º, 5 por 100.	81	81
Idem. F. C. Tángier-Fez.	99,25	99,90
Emprést.º austríaco, 6 por 100.	99,75	98,25
Céd. Bco. Hip. Esp., 4 por 100.	90,75	89,50
» 5 por 100.	95,25	96
» 6 por 100.	105,50	105,25
» 5 1/2 por 100.	101	101,50
» Créd. Local. 6 por 100.	88,40	87,65
» 5 1/2 por 100.	81	80,75
» Interprov., 5 por 100.	85	85,75
» 6 por 100.	96,50	97,25
» argents. 6 por 100 (pts.)	1,55	1,55
Emp.º argentino, 6 por 100.	91	89,05
Certs. Marruecos, 5 por 100.	85	84,25
ACCIONES		
Banco de España.	561	581
» Exterior.	34	34
» Hipotecario.	268	255
» Cataluña.	»	»
» Central.	75	»
» Español de Crédito.	190	190
» Hispano Americano.	148,50	154
» Intl. Ind.ª y Com.º	120	120
» López Quesada.	202	202
» Pop. Previsores.	70	70
» Sáinz.	100	100
» E. Río Plata, nuevas	73	79
Can. Fzas. Guadalquivir.	99	100
Idem, cédulas.	88	88
Cooperativa Electra { A.	131	133
» { B.	131	133
F. M. Valle de Lecrín.	105	70
Hidroeléctrica Española.	147	149
C. H. A. D. E. Contado.	331,75	341
A - B - C { F. c.	337	337
» { F. p.	337	307

BOLSA DE MADRID

	23 Mayo	23 Junio
C. H. A. D. E.		
A-B-C		
» E.	314	333,50
C. A. Mengemor.	147,50	139
Salto Albarche.	43	41,50
Sevillana Electricidad.	81,50	80
Unión Eléctrica Madrileña.	110	108
Telefónica Nacional, prefs.	106,50	105,03
» ords.	103	103
Minas del Rif. { Portador.	292	277
» { Nominis.	235	229,50
Duro - Fel- { Contado.	40	40
guera. ... { Fin corriente.	40	40
» { Fin próximo.	42,50	42,50
Los Guindos.	230	220
Comp.ª Arrendat. Petróleos.	125	124,50
Comp.ª Arrendat. Tabacos.	214	209
Construcción Naval, blancas.	36	36
Unión y Fénix.	459	455
F. C. Andaluces.	17	17
F. C. Madrid- { Contado.	225	217,50
Zaragoza- { Fin corriente.	224	214
Alicante. ... { Fin próximo.	226	216,50
Metropolitano Madrid.	120	120
C. H. Nor- { Contado.	255	249
te de Es- { Fin corriente.	255,50	250
paña. ... { Fin próximo.	256,50	250
Carreteras Granada.	»	»
Madrileña { Contado.	101	100
de Tran- { Fin corriente.	104	100
vías. { Fin próximo.	103,50	103,50
Altos Hornos de Vizcaya.	73	72
Azucarera { Contado.	42	41
General { Fin corriente.	42,75	40,50
ordinar. { Fin próximo.	42,75	41,25
Idem Cédulas beneficiarias.	100	100
Española { Contado.	34	36,50
de Pe- { Fin corriente.	34,25	37
tróleos { Fin próximo.	34	35,50
Idem partes fundador.	24	24
Unión Es- { Contado.	655	606
pañola { Fin corriente.	655	612
Explos. { Fin próximo.	693	635
Ford Motor.	208	208
OBLIGACIONES		
Gas Madrid, 6 por 100.	103,50	103,50
Hidroeléctrica Esp., 5 por 100	88,50	86
C.ª Hisp. Am. Elec., 6 por 100	102,25	102,75
Sevillana Elec., 9.ª.	92,25	94
Unión Eléctrica, 6 por 100.	103	103,50
Telef.ª Nacional, 5 1/2 por 100	92	92,55
Minas Rif, 6 por 100, A.	98	103
» B.	99,50	99,50
» C (bonos).	93,50	93,50
Fábrica de Mieres, 6 por 100.	45	44,50
Ponferrada, 6 por 100.	67,50	67,50
Construcción Naval, 5 1/2 por 100.	93	93
» 6 por 100.	71,55	71
Idem, bonos 6 por 100.	95	95
C.ª Transatlánt., 5 por 100, 1920.	»	15
» 1922.	82	82
Norte España, 3 por 100 1.ª serie.	54,75	54,50
» 2.ª — ...	53	52,50
» 3.ª — ...	58	53,50
» 4.ª — ...	57	52
» 5.ª — ...	54,50	53
» Asturias, 1.ª hip., 3 por 100	51	49,50
» 2.ª — ...	51	51
» 3.ª — ...	50,50	50
» Alsasua, 1913, 4 1/2 por 100.	64,75	66,50
» Huesca-Canfranc., 4 por 100.	57,50	57,50
» especiales, 6 por 100.	84	84,50
» Pamplona, 3 por 100.	52	51,25
» Valencia-Utiel, 3 por 100.	52	51
» Valencianas, 5 1/2 por 100.	80,25	80,35

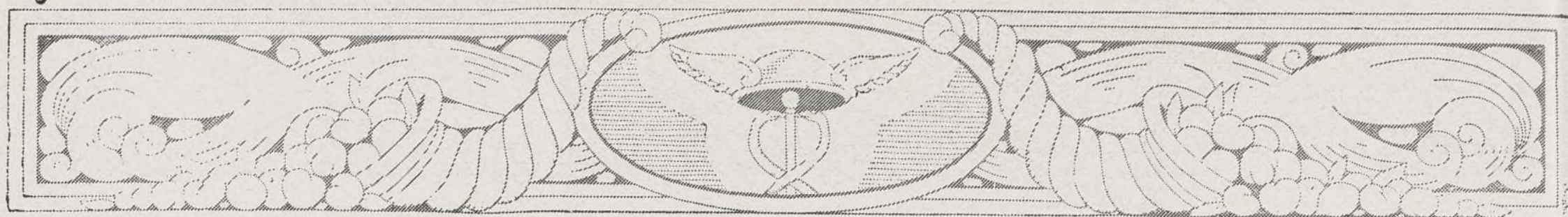

ECOS DIVERSOS

La Junta de la C. H. A. D. E.

Reunida la junta general ordinaria de accionistas de la Compañía Hispano-Americana de Electricidad, se han aprobado la Memoria, balance y proyecto de distribución de beneficios correspondientes al ejercicio de 1933, propuestos por el Consejo de Administración.

Las ganancias del ejercicio han sido de pesetas oro 25.165.301,96, contra 30.088.493,88 pesetas en 1932.

Sumando a dichas ganancias el remanente del ejercicio anterior de 5.965.956,90 pesetas oro, resulta un beneficio líquido de 31.131.258,86 pesetas oro, contra 35.813.581,58 pesetas oro en 1932, después de haber efectuado amortizaciones por un importe de 33.813.414,28 pesetas oro, contra 36.322.754,17 pesetas oro en el ejercicio anterior.

El dividendo complementario, pagadero a partir de 1 de junio de 1934, ha sido fijado en 20 pesetas oro para las acciones series A, B y C, y en cuatro pesetas oro para las acciones series D y E.

Quedan como saldo a cuenta del ejercicio de 1934, pesetas oro 8.924.655,64, en comparación con el remanente del ejercicio anterior, de 5.965.956,90 pesetas oro.

Restablecida la posibilidad de efectuar transferencias de la República Argentina, el pago del dividendo complementario correspondiente al ejercicio de 1933 se hará en pesetas al cambio del oro del día del pago, pudiendo los accionistas extranjeros optar por recibir en pago de sus dividendos oro antes indicados otras divisas equivalentes.

Las minas de oro de Rodalquilar.

Tenemos en nuestras manos la Memoria de una mina de oro. Mina española. La Memoria no dice qué negocio explota la entidad ni qué producto obtiene. De todas formas, por el hilo sacamos el ovillo. En 1933 se trataron 50 toneladas diarias de mineral. Se obtuvieron 236 kilos en oro. La ley media ha sido de 15,41 gramos por tonelada. La explotación lleva camino de mejorar mucho y presenta perspectivas alentadoras. Se han ganado en el ejercicio 274.939,92 pesetas. Tanto estas utilidades como las anteriores, sumando 336.659 pesetas, pasan al fondo de amortizaciones, menos 54.987,98 pesetas, que van al fondo de reserva.

Compañía de los Ferrocarriles Vascongados.

Ha seguido descendiendo el tráfico, no en viajeros, que mejoran en 16.491, sino en toneladas, que se transportan 41.944 menos. Los productos brutos, 6,62 millones, presentan un descenso de 362.956,39

pesetas. Aunque las gastos de explotación descienden también en 144.661, aun resultan menores en 218.294,64 pesetas los productos netos, en relación con 1932. Los productos netos, 2,44 millones, son inferiores al costo de la explotación; pero hay que considerar las cargas financieras. En resumen: que se registra una pérdida de pesetas 339.259,79 que se salda con cargo al remanente anterior y fondos de reserva y accidentes.

La emisión de la Catalana de Gas y Electricidad.

Sin que llegara ninguna noticia al público, ha sido realizada la emisión de obligaciones de la Catalana de Gas y Electricidad.

La emisión estaba representada por 10 millones de pesetas. La mitad se colocó por los Bancos catalanes, y la otra mitad por los Bancos de Madrid. El tipo de interés era el 6 por 100, y se ofrecían al público a 98 por 100.

La situación del mercado del dinero hizo innecesaria la publicidad para la colocación de la emisión, que ha constituido un éxito.

Nuevos consejeros del Banco Hispano Colonial.

Se ha celebrado la primera reunión de Consejo de este Banco, posterior al aumento de capital producido recientemente. En esa reunión, aparte de darse cuenta del resultado de la Junta y de la impresión tan agradable desprendida por los accionistas de los planes de la entidad, ya que en adelante no habrá rincón de Cataluña adonde no llegue por medio de su nueva organización, se hizo la designación de los nuevos consejeros con arreglo a los términos del convenio con el Banco Central. En su virtud, ocuparán puestos en el Consejo del Banco Hispano Colonial los Sres. Peña, Bernad y Sasía, del Consejo del Banco Central.

En los centros bancarios este entrelazamiento de intereses está siendo motivo de grandes comentarios, diciéndose que en adelante será éste el núcleo más potente de Banca que actúe en la región catalana.

La Electra de Viesgo.

La Memoria de 1933 dice que el ejercicio ha sido algo más favorable que el anterior, pues registró una mayor recaudación, correspondiente al mayor consumo determinado. También hubo más cargas sociales, para poner en explotación el salto de Navia, que hace ya innecesaria la producción térmica durante el estiaje. La utilidad líquida de 1933 ha sido de 4.450.000 pesetas, en vez de 4.452.835 en 1932, y el dividendo que se acordó distribuir, de 4 1/2 por 100, contra el 6. Y además, el Consejo estimó

que debía seguirse un criterio de prudencia, y propuso que quedara como remanente más de 1.000.000 de pesetas. El año 1931, los beneficios fueron de 4.611.000 pesetas; el 1932, de 4.452.000, habiéndose repartido el 7 por 100 y el 6 por 100, respectivamente.

Salto del Duero.

El balance a fin de 1933 presenta un inmovilizado de unos 140.000.000. De ellos, corresponden 92 millones a los saltos, 82,6 para el Esla, 18,3 para materiales y suministros, 15 para concesiones y derechos y 13,2 por inversiones en empresas afines. Los 14,19 millones de cuentas deudoras tienen, en parte, una contrapartida en el pasivo de 8,17 en cuentas acreedoras. El capital en circulación representa 100 millones en acciones y 60 en bonos.

La Comisión para estudiar los remedios contra el paro.

De un momento a otro celebrará una reunión esta Comisión, que se espera sea muy interesante. Tenemos entendido que se encuentran bastante adelantados los trabajos que se estaban realizando para presentar al Gobierno un plan de actuación bastante completo. En este plan, que constituirá un proyecto de ley cuyo articulado se encuentra perfilado, se tomará como base el proyecto pristino de construcción de edificios para oficinas públicas; pero luego se dará a la labor a realizar una gran extensión, con objeto de que toque una parte de estas actividades de remediación de la plaga del paro forzoso hasta a los obreros rurales, que son los más duramente afectados por la situación difícil de carencia de trabajo por que viene atravesando España en estos momentos.

Nuestro comercio exterior.

Se conocen las cifras de nuestra balanza comercial en abril. Considerando los cuatro meses, el volumen total del tráfico sigue ofreciendo aumento, pues llega a 498 millones de pesetas oro, contra 470 en igual período de 1933 y 586 en 1932. Y como aumentan las importaciones y disminuyen las exportaciones, nuestra balanza comercial se salda con el déficit, ya importante, de 77,4 millones. Este saldo había sido negativo por 9,7 millones en igual período de 1933, y en 1932 por 60,6.

En la importación se aprecian los resultados que siguen: Las cantidades pasan de 1.555 millares de toneladas en 1932 y 1.217 y 1.539. Los valores, que en 1932 se cifraron en 324 millones de pesetas oro, contra 240 y 287.

La exportación registra las sumas siguientes: Cantidades de 2.114 millares de toneladas y 2.155 pasan a 2.249. Los valores bajan de 264 millones a 230 y 210 en el año en curso.



BANCO DE VIZCAYA

GRAN VÍA, 1. --- BILBAO

Capital autorizado.	Ptas.	100.000.000,—
Capital suscrito.	"	60.000.000,—
Reservas.	"	57.626.577,50
Balance en 30 de diciembre de 1933.	"	2.118.788.153,17

ESTE BANCO REALIZA TODA CLASE DE OPERACIONES DE BANCA Y BOLSA

SUCURSALES EN:
Alcalá de Henares, Alcira, Algemés, Algorta, ALICANTE (Paseo de los Mártires, 2), Almansa, Amorebieta, Aranjuez, Baracaldo, BARCELONA (Plaza de Cataluña, 21), Bermeo, Briviesca, Burriana, Calahorra, CASTELLONDE LA PLANA (González Cher-

ma, 2), Carcagente, Castro Urdiales, Cullera, Denia, Desierto-Erandio, Durango, Eibar, Elizondo, Gandía, Gavá, Guernica, Haro, Irún, Játiva, Lekeitio, Liria, MADRID (Alcalá, 47), Marquina, Martorell, Medina de Pomar, Miranda de Ebro, Ondárroa, Onteniente, Portugalete, Prat de

Llobregat, San Baudilio de Llobregat, San Feliú de Llobregat, San Julián de Musques, San Miguei de Basauri, San Sadurn de Noya, SAN SEBASTIAN (Avenida de la Libertad, 10), Sagunto, Santo Domingo de la Calzada, Sestao, Sueca, TARRAGONA (Méndez Nú-

ñez, 12, bajo), Tolosa, Utiel, VALENCIA (Avenida de Blasco Ibáñez, 3), Valmaseda Vendrell, Villanueva y Geltrú, VITORIA (Prolongación de la calle de San Prudencio), ZARAGOZA Plaza de Constitución, 4).

CAJAS DE ALQUILER

AGENCIAS URBANAS EN:

BILBAO. -- San Francisco, 36; Portal de Zamudio, 4; (La Casilla), Gordóniz, 20; Deusto (Ribera), 59; Matico, 30; -- MADRID. -- San Bernardo, 13 (Gran Vía); Fuencarral, 119 (Glorieta de Bilbao); Relatores, 26 (Plaza del Progreso); Mayor, 4. -- BARCELONA. -- Vía Layetana, 18; Ronda de San Pablo, 33; Pueblo Nuevo (Rambla del Triunfo, 37); Sans, calle de Sans, 33; Gracia, Salmerón, 67.

140 Agencias en diferentes provincias.

TIPOS DE INTERÉS

Desde 1.º de Julio de 1933, y a virtud de la norma del Consejo Superior Bancario, de observancia general y obligatoria para toda la Banca operante en España, este Banco no podrá abonar intereses superiores a los siguientes:

I.—Cuentas corrientes.
A la vista, 2 % anual.

II.—Operaciones de ahorro.

A) Libretas ordinarias de Ahorro, de cualquier clase, tengan o no condiciones limitativas, 3 1/2 % anual.

B) Imposiciones:

Imposiciones a plazo de tres meses, 3 % anual.

Imposiciones a seis meses, 3,60 % anual.

Imposiciones a doce meses o más, 4 % anual.

Regirán para las cuentas corrientes a plazo los tipos máximos señalados en esta norma para las imposiciones a plazo.



LA COMPAÑIA HIPOTECARIA

(antes "LA COOPERATIVA HIPOTECARIA")

SOCIEDAD DE CREDITO

(Fundada en 1912)

Casa social propia: Plaza de Santa Ana, 4, MADRID.

CAPITAL ACCIONES: 5.000.000 ptas. — Desembolsado 3.036.127,33.

Se ha abierto suscripción de la serie 4.ª de

IMPOSICIONES DE CAPITAL AL 6,50 POR 100 ANUAL

conforme a las normas de los nuevos Estatutos, de los mismos principios de las anteriores series y con las acostumbradas garantías sobre fincas y primeras hipotecas. La suscripción de Imposiciones rebasa la cifra de 25 millones de pesetas.

TOS

CATARROS

JARABE DRIVE

BRONQUITIS

GRIP

Precio: 4,25 pesetas.

"ESPAÑA", S. A. COMPAÑIA NACIONAL DE SEGUROS

Consejo de Administración.

Excmo. Sr. Conde de Limpas

VICEPRESIDENTE: Sr. D. Julio Collado Martín. VOCAL: Sr. D. Honorio Riesgo y García, Sr. D. Laureano Rubio Rodríguez, Sr. D. José Chavarrí, Sr. D. Juan Antonio Bravo y Sr. D. Ricardo Torres Reina.

DIRECCIÓN GENERAL: D. Jesús Huerta Peña

Banqueros depositarios y Cuentas corrientes:

Banco de España. — Banco Central. — Hispano-Americano. — Banco de Bilbao

Capital suscrito..... Ptas. 4.000.000
— desembolsado..... — 1.600.000

DOMICILIO SOCIAL: AVENIDA DE EDUARDO DATO (tercer trozo de la Gran Vía), NÚM. 8.—MADRID

Autorizado por la Dirección general de Comercio, Industria y Seguros

Ventajas que ofrecen sus pólizas:

Libertad completa del asegurado respecto a residencia, viajes y ocupaciones. Absoluta indisputabilidad de la póliza cumplida el primer año de su vigencia. — Anticipos automáticos para el pago de las primas y anticipos en efectivo de elevado importe. — Derecho a la rehabilitación de la póliza (sin reconocimiento médico durante los seis meses siguientes al vencimiento impagado). — Derecho a la prolongación temporal del seguro por el capital íntegro, libre del pago de primas y sin exigir reconocimiento médico. — Altos valores de rescate y de seguro liberado. — La póliza cubre el riesgo de muerte, de una manera absoluta, sin dejar de incluir los de GUERRA y SUICIDIO. — Diferentes opciones para la liquidación del capital asegurado. — BONOS ANUALES DE CAPITAL ADICIONAL de un valor mínimo garantizado, cada uno de los cinco primeros, del 2,50 por 100 del capital o sean 2.500 pesetas por cada 100.000 aseguradas. — Derecho durante toda la vigencia de la póliza a cambiar la clase del seguro por otra de prima más elevada. — Posibilidad de utilizar los BONOS para la liberación anticipada del seguro y el pago del capital asegurado antes de su vencimiento.

AGUAS MINERALES NATURALES DE

Carabaña

PURGANTES DEPURATIVAS ANTIBILIOSAS

La Favorita

PROPIETARIOS: HIJOS DE R. J. CHAVARRI · Antonio Maura, 12 · MADRID

LA MUNDIAL

SOCIEDAD ANÓNIMA DE SEGUROS

DOMICILIO

PLAZA GARCIA HERNANDEZ, 2. MADRID

CAPITAL SOCIAL.

1.000.000 de pesetas suscrito

500.000 — desembolsado

Autorizada por Reales órdenes de 8 de julio de 1909
y 22 de mayo de 1918

EFFECTUADOS LOS DEPÓSITOS NECESARIOS

Seguros mutuos de vida
Supervivencia, Previsión y Ahorro
Seguros de

Accidentes ferroviarios

Aprobado por la Inspección General de Seguros y Ahorros

COMPañIA TRASMEDITERRANEA

Servicios de pasaje en cómodos buques de vapor o motor
entre Barcelona y Palma de Mallorca; Barcelona y Valencia;
Barcelona, Alicante y Orán; entre Málaga y Melilla; entre
Algeciras y Ceuta o Tánger; entre Cádiz y Canarias.

Línea rápida regular mensual entre la Península y territorios
españoles del Golfo de Guinea.

Servicios de carga lentos y rápidos entre todos los puertos
de España, Baleares, Canarias y Marruecos.

BARCELONA: Gran Vía Layetana, 2.

MADRID: Paseo de la Castellana, 14.

BANCO ESPAÑOL DEL RIG DE LA PLATA

Casa matriz: BUENOS AIRES

Pesos moneda legal.

CAPITAL: Ordinario y preferido suscrito..... 50.000.000
DEPOSITOS: A la vista: Caja de Ahorros y a plazo fijo... 274.366.835,30
(Según balance al 30 de junio de 1932.)

AGENCIAS: En la Capital federal, 19.—SUCURSALES: En el interior de la
República Argentina, 25. En el exterior: Barcelona, Bilbao, Coruña, Madrid (Su-
cursal y Agencia número 1), Montevideo, San Sebastián, Santiago de Compostela,
Sevilla, Valencia, Vigo, Montevideo, París y Londres

TIPOS DE INTERES

Desde 1.º de julio de 1933, y a virtud de la norma del Consejo Superior Ban-
cario, de observancia general y obligatoria para toda la Banca operante en Es-
paña, este Banco no podrá abonar intereses superiores a los siguientes:
I. CUENTAS CORRIENTES: A la vista, 2 % anual.
II. OPERACIONES DE AHORRO: a) Libretos ordinarios de ahorro, de
cualquier clase, tengan o no condiciones limitativas, 3 y ½ % anual.
b) Imposiciones: Imposiciones a plazo de tres meses, 3 % anual; idem idem
de seis meses, 3,60 % anual; idem idem de doce meses o más, 4 % anual.
Regirán para las cuentas corrientes a plazo los tipos máximos señalados
en esta norma para las imposiciones a plazo.
Representante oficial en España y en el resto de Europa del Banco
Hipotecario Nacional de la República Argentina.

Compañía anónima BASCONIA

Domicilio social: BILBAO

Capital: 14.000.000 de pesetas.

Fabricación de acero Siemens-Martin.—Tochos,
palanquilla, llantón, hierros comerciales y fer-
machine.—Chapa negra pulida y preparada en
calidad dulce y extradulce.—Chapa comercial
dulce en tamaños corrientes y especiales.—Es-
pecialidad en chapa gruesa para construcciones
navales, bajo la inspección del Lloyd's Register
y Bureau-Veritas.—Chapa aplomada y galva-
nizada.—Fabricación de hoja de lata.—Cubos
y baños galvanizados, palas de acero, rema-
ches, sulfato de hierro.—Grandes talleres de
construcciones metálicas.—Montaje de puen-
tes, armaduras, postes y toda clase de cons-
trucciones en cualquiera dimensión y peso.

Telegramas. BASCONIA Teléfono 12110, Fábrica.
Telefonemas. — 12555, Bilbao.
Apartado núm. 30.

L'ABEILLE

COMPañIA DE SEGUROS CONTRA LOS ACCIDENTES
Fundada en 1881.

Autorizada en España por Reales órdenes de 3 y de 21 de agosto de 1911

CAPITAL SUSCRITO CAPITAL DESEMBOLOADO
Francos franceses: 16.000.000 Francos franceses 16.000.000

Capitales de garantía en 31 de diciembre de 1927

Totales: Francos franceses, 291.000.000.—España, pesetas, 1.871.142.

SEGUROS

individuales, colectivos para obreros y dependientes agrícolas, contra
la responsabilidad civil (automóviles, coches, carros, médicos, farma-
céuticos, empresas industriales, etc.), para el personal doméstico, de
bomberos, contra el robo, contra la rotura de cristales.

DELEGACION GENERAL PARA ESPAÑA: PLAZA DE URQUINAONA, 7 = BARCELONA

L'Abeille, Compañía de Seguros contra el pedrisco (fundada en 1856)

L'Abeille — — contra incendios (fundada en 1857).

L'Abeille — — sobre la vida (fundada en 1877)

(Autorizada por la Inspección General de Previsión en 8 de julio de 1929)

Equivalencia de 23,15 por 100 en pesetas al 31-XII-1927

EN BANCOS, OFICINAS, TEATROS
Y EN SU HOGAR
DEBE USARSE EL

OZONOPINO RUY-RAM

HIGIÉNICO Y AGRADABLE DESINFECTANTE

Pídase en Carretas, 29.

Teléfono 10789

MADRID

PORTILLO

FOTÓGRAFO

CONCEPCION JERONIMA, 3

Teléfono 16240

Especialidad en trabajos industriales
retratos y bodas a domicilio

Sociedad Metalúrgica Duro Felguera

COMPañIA ANONIMA

Capital social: 77.500.000 pesetas

Carbones gruesos y menudos de todas clases y espe-
ciales para gas de alumbrado.—Cok metalúrgico y
para usos domésticos.—Subproductos de la destila-
ción de carbones: Benzoles auto, lavado, quitaman-
chas, solvente.—Sulfato amónico con 20 a 21 por 100
de nitrógeno.—Brea, creosota y aceites pesados para
motores semi-diesel e impregnación de traviesas.—
Hierros y aceros laminados en barras de todas clases
y formas para el comercio.—Viguería y demás hie-
rros de construcción.—Chapas, Planchas y Planos
anchos para construcciones civiles y navales.—Cha-
pas especiales para calderas.—Carriles para minas
y ferrocarriles de vía ancha y estrecha.—Acero ex-
tradulce marca X, equivalente al hierro sueco.—Los
productos de esta fábrica han sido reconocidos y
aceptados por el Registro del Lloyd de Londres.—Tu-
bería fundida verticalmente en batería para conduc-
ciones de aguas, gas y electricidad, desde 5 hasta 120
centímetros de diámetro y para todas las presiones.
Chapas perforadas y cribas.—Vigas armadas.—
Armaduras metálicas y demás trabajos de gruesa
calderería.—Acero moldeado en todas sus aplica-
ciones

Dirección MADRID GIJÓN LA FELGUERA
postal. Alcalá, 55-A-5 Apartado 51 (Asturias)
Telegramas DURO DURO DURO-SAMA
Telefonemas

LA EQUITATIVA

- FUNDACIÓN ROSILLO -

Domicilio social. Alcalá, 65 (Edificio de su propiedad).—MADRID

Oficinas auxiliares: BARCELONA, Vía Layetana, 54 (Edificio de su propiedad)
BILBAO, Gran Vía, 3.—SEVILLA, Rioja, 17

SEGUROS SOBRE LA VIDA, AHORRO INTENSIVO SEGUROS CONTRA INCENDIOS,
INDIVIDUALES Y DE GRUPOS MUEBLES, INMUEBLES Y COSECHAS

SEGUROS ACCIDENTES, INDIVIDUALES, COLECTIVOS Y DE RESPONSABILIDAD CIVIL

COUPÓN DE CONSULTA

Nombre: _____
Dirección: _____
Edad: _____ Profesión: _____ Cantidad a asegurar: _____
Objeto del Seguro: _____

Autorizado por la Inspección General de Previsión.

PHÖNIX IN WIEN (EL FÉNIX AUSTRIACO)

COMPañIA DE SEGUROS
— SOBRE LA VIDA —

FUNDADA EN 1882

Dirección para España:

MADRID, ZORRILLA, 19

TELÉFONO 21718 APARTADO 1000

Dirección telegráfica: AUSTROFÉNIX

Imprenta de LA ILUSTRACIÓN, Legación