

LA ILUSTRACIÓN MODERNA

82 8/4

REVISTA IBERO-AMERICANA
ECONOMIA-FINANZAS-TURISMO



EXCMO. SR. D. PEDRO PAN GÓMEZ,
Subgobernador primero del Banco de España.

MADRID

DIRECCIÓN : J. VICENTE BLASCO IBÁÑEZ, 9, 1.º PRIMERO
TELÉFONO 40.729
Sucursal : Preciados, 17.



INDICADOR DE LA BANCA Y SEGUROS



BANCOS (Madrid).		BARCELONA		SEGUROS Y SOCIEDADES (Madrid).	
	Teléfonos.				Teléfonos.
Banco de Bilbao. Alcalá, 16. .	12866	Banco de la Propiedad.		Adriática, Comp. ^a de Seguros.	
Banco de Construcción, S. A.		Banco Urquijo Catalán. Pelayo, 42.		Avenida de Pi y Margall, 17.	14730
Juan Bravo, 81	53840	BILBAO		Cantabria. Sevilla, 12 y 14 . . .	15014
Banco de Crédito Industrial.		Banco de Bilbao.		Compañía Hipotecaria (antes	
Carrera de San Jerónimo, 34.	18212	Banco Urquijo Vascongado. Plaza Circu-		Cooperativa). P. ^a Sta. Ana, 5.	19554
Banco de Crédito Local de		lar, 1.		España (S. A). Avenida de	
España. Paseo del Prado, 4.	12850	Banco de Vizcaya. Gran Vía.		Dato, 8	19876
Banco de la Propiedad. Carre-		Sucursal del Banco de España.		Phönix in Wien (El Fénix	
ra de San Jerónimo, 38.		GIJÓN		Austriaco). Zorrilla, 19	21718
Banco de España. Calle de		Banco Minero e Industrial de Asturias.		L'Abeille. Serrano, 5	52337
Alcalá	11110	(filial del Banco Urquijo).		La Equitativa (Fundación	
Banco Español del Río de la		LA CORUÑA		Rosillo). (Alcalá, 71)	55745
Plata. Alcalá, 57	11040	Banco de La Coruña.		La Mundial. Plaza de García	
Banco Hipotecario. Paseo de		Banco Pastor.		Hernández, 2	15374
Recoletos, 12	51610	OVIEDO		Minerva. Comp. ^a An. ^a de Segu-	
Banco Hispano - Americano.		Banco Asturiano de Industria y Comercio.		ros. Av. ^a de Pi y Margall, 16.	17540
Plaza de Canalejas, 1	12963	Banco Herrero. Calle de Fruela.		Omnia. Paseo de la Caste-	
Banco Hispano de Edificación.		PAMPLONA		llana, 1	42305
Av. ^a de Eduardo Dato, 16. . .	11270	Crédito Navarro.		BILBAO	
Banco Internacional de Indus-		SAN SEBASTIÁN		Sun. Director general, D. Luis Basterra.	
tria y Comercio. C. ^a S. J. ^o , 43.	11092	Banco Urquijo de Guipúzcoa.		Alameda de Urquijo, 12.	
Banco Madrileño de Crédito.		SANTANDER		ZARAGOZA	
Carrera de San Jerónimo, 35.	18320	Banco Mercantil.		Banco Aragonés de Seguros.	
Banco Mercantil e Industrial.					
Avenida de Pi y Margall, 12.	92941				
Banco Urquijo. Alcalá, 49	12840				
Banco de Vizcaya. Alcalá, 47..	11177				
Crédit Lyonnais. Alcalá, 8. . . .	11180				
Consejo Superior Bancario.					
Plaza de las Cortes, 3	16607				



BANCO HIPOTECARIO DE ESPAÑA

Paseo de Recoletos, 12. - MADRID

PRÉSTAMOS AMORTIZABLES con PRIMERA HIPOTECA, a largo plazo, sobre fincas rústicas y urbanas hasta el 50 por 100 de su valor, con facultad de reembolsar en cualquier momento, total o parcialmente, el capital que se adeude

En representación de estos préstamos emite **cédulas hipotecarias** al portador con exclusivo privilegio. Estos títulos son los únicos valores garantizados por **PRIMERAS HIPOTECAS** sobre fincas de renta segura y fácil venta, que representan más del doble del capital nominal de las cédulas en circulación, teniendo como suplemento de garantía el capital social y sus reservas. Se cotizan como valores del Estado y tienen carácter de efectos públicos, no habiendo sufrido alteraciones importantes en su cotización, no obstante las intensas crisis por que ha atravesado el país.

Se negocian todos los días en las Bolsas de España en grandes partidas; se pueden pignorar obteniendo un porcentaje elevado de su valor nominal a módico interés. El Banco Hipotecario **lee admite en depósito sin percibir derechos de custodia**; comunica al depositante su amortización; se encarga de su negociación, bien directamente o por medio de los Bancos, corredores de Comercio y agentes autorizados de la localidad. Resulta, por tanto, un valor de cartera de máxima garantía, indispensable en Sociedades, Corporaciones y particulares.

PRÉSTAMOS ESPECIALES PARA EL FOMENTO DE LA CONSTRUCCIÓN en poblaciones de importancia, bien a corto o a largo plazo.

ADMITE CUENTAS CORRIENTES con interés. Tiene establecido un Negociado especial de **apoderamientos e informes**, con carácter **GRATUITO** para representar a los prestatarios de provincias en toda la tramitación del préstamo, mediante poder otorgado al efecto.

BANCO DE LA UNIÓN

Sociedad Constructora de Casas Baratas.

Plaza de Ruiz Zorrilla, 9. -MADRID

(Edificio propio.)

BANCO DE BILBAO

FUNDADO EN 1857

Capital social: 100.000.000 de pesetas.

Capital emitido desembolsado. pesetas 69.750.000 { Ptas. 156.429.449,11

Reservas..... — 86.679.449,11 {

BALANCE PESETAS: 4.179 224.321,20

Domicilio social: BILBAO III Dirección telegráfica: BANCBAO.

Claves: Petersons 3.^a = PETCO = Particulares.

ALBACETE, ALCOY, ALGORTA, ALICANTE, ALMERIA, ARANDA DE DUERO, ASTORGA, BADAJOZ, BARACALDO, BARCELONA, BARCELONA (Agencia A), BARCELONA (Agencia B), BERMEO, BILBAO (Gran Vía), BRIVIESCA, BURGOS, CASTRO-URDIALES, CORDOBA, CORUSA, DURANGO, ELIZONDO, ESTELLA, GERONA, GIJON, GUERNICA, JEREZ DE LA FRONTERA, LAS ARENAS, LAS PALMAS, LEON, LEQUEITIO, LERIDA, LERMA, LOGROÑO, LONDRES, MADRID, MADRID (Agencia A), MADRID (Agencia B), MADRID (Agencia C), MADRID (Agencia D), MALAGA, MEDINA DE POMAR, MELILLA, MIRANDA DE EBRO, MURCIA, ORDUSA, PALENCIA, PAMPLONA, PARIS, PENAARROYA - PUEBLONUEVO, PONTERRADA, REINOSA, REUS, ROA DE DUERO, SABADELL, SAGUNTO (Puerto), SALAMANCA, SANGÜESA, SAN SEBASTIAN, SANTA CRUZ DE TENERIFE, SANTANDER, SEVILLA, TAFALLA, TANGER, TARRASA, TOLEDO, TUDELA, VALDEPEÑAS, VALENCIA, VALENCIA (Puerto), VIGO, VITORIA, ZAMORA, ZARAGOZA.

TIPOS DE INTERES

Desde 1.^o de julio de 1933, y a virtud de la norma del Consejo Superior Bancario, de observancia general y obligatoria para toda la Banca operante en España, este Banco no podrá abonar intereses superiores a los siguientes:

I. CUENTAS CORRIENTES: A la vista, 2 % anual.

II. OPERACIONES DE AHORRO: a) Libretas ordinarias de ahorro, de cualquier clase, tengan o no condiciones limitativas, 3 y 1/2 % anual.

b) Imposiciones: Imposiciones a plazo de tres meses, 3 % anual; Imposiciones a seis meses, 3,60 % anual; Imposiciones a doce meses o más, 4 % anual.

Regirán para las cuentas corrientes a plazo los tipos máximos señalados en esta norma para las imposiciones a plazo.

PRINCIPALES OPERACIONES EN ESPAÑA

Giros, transferencias, cartas de crédito, órdenes telegráficas sobre todos los países del mundo.

Descuentos, préstamos, créditos en cuenta corriente sobre valores y personales. Aceptaciones, domiciliaciones y créditos comerciales en Bilbao, Barcelona, Madrid, París, Londres, Nueva York, etc., para el comercio de importación en condiciones limitadas a los cuentacorrentistas.

Descuento de letras, documentarias y simples, por operaciones del comercio de exportación.

Préstamos sobre mercancías en depósito, en tránsito, en importación y en exportación.

Operaciones de Bolsa en las de Bilbao, París, Londres, Madrid, Barcelona, etcétera. Compraventa de valores.

Depósitos de valores, cupones, amortizaciones, conversiones, canjes, renovaciones de hojas de cupones, empréstitos, suscripciones, etc.

Cuentas corrientes e imposiciones en moneda extranjera.

Negociaciones de francos, libras, dólares, etc.; afianzamiento de cambio extranjero.

EN PARIS Y LONDRES:

El BANCO DE BILBAO en Londres, único Banco español que opera en Inglaterra, y la Sucursal de París actúan, ante todo, para fomentar y facilitar el comercio anglo-español y franco-hispano, dedicándose a toda su atención y efectuando todas las operaciones antedichas, y de un modo especial el servicio de aceptaciones, domiciliaciones, créditos comerciales, cobros y pagos sobre mercancías en condiciones muy económicas.

Las operaciones de cambio, Bolsa, depósito de títulos, forman parte de la actividad de dichas Sucursales, las que, a petición, remitirán condiciones detalladas.

LA ILUSTRACIÓN MODERNA DE ECONOMÍA Y FINANZAS

Director: MANUEL DE AGÜSTINA TOLOSA. — Oficinas: Vicente Blasco Ibáñez, 9. — Sucursal: Preciados, 17.

Teléfono 40.729.

Madrid. — Julio de 1934.

Año VIII. — Núm. 82.



Edificio de la sucursal en Madrid del Banco de Vizcaya.

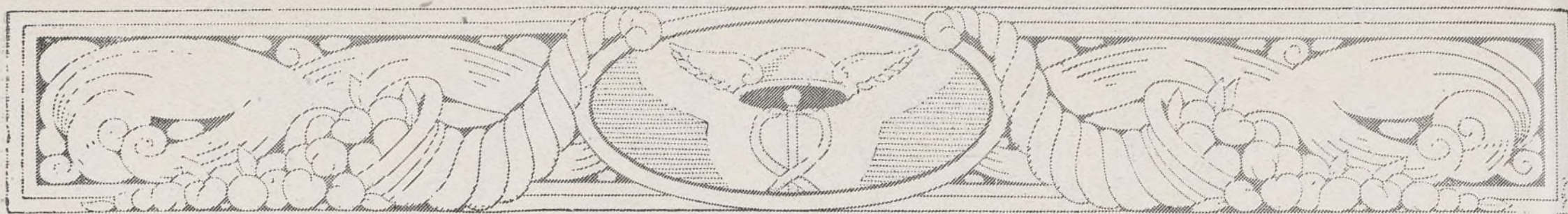

EXCMO. SR. D. PEDRO PAN GÓMEZ, SUBGOBERNADOR PRIMERO DEL BANCO DE ESPAÑA

Aun cuando haya agradecido el alto honor, es seguro también que D. Pedro Pan habrá sentido igualmente así como el remilgo de ciertas intranquilidades, originado por su modestia, que se obstina en no reconocer y aceptar los merecimientos propios, al encontrarse condecorado con la Gran Cruz de Isabel la Católica, que le ha sido merecidamente concedida.

Don Pedro Pan, subgobernador primero del Banco de España, es el hombre representativo de la laboriosidad y del amor, que ha vinculado en la entidad a la que sirve y sirvió desde joven y en la familia, y parecen separarle del mundo exterior. Un sino de callada intimidad, en el trabajo y en el hogar, preside toda la vida de este hombre, infatigable y tenaz, cuya constancia en el estudio mantiene hasta hacerse abogado en la Universidad de Santiago, y sigue, ya en el exclusivo orden financiero, desde 1897, en que ingresó en el Banco de España tras reñida oposición.

Cádiz, Santiago, La Coruña, Vitoria, Lugo, Gerona, son plazas en las que don Pedro Pan pone a prueba su gran capacidad de hombre financiero en instantes llenos de obstáculos, algunos internacionales, demostrando sus enormes conoci-

mientos en materias económicas. Su fama, que se consolida en París en relaciones y tratos con los más expertos financieros, lo trae, por fin, en concepto de agregado a la Dirección de Sucursales del Banco de España, y lo lleva, más tarde, poco después, a dirigir el Exterior de España, en representación del de Emisión, hasta que, en 1931, es designado para el importante y delicadísimo puesto que en la actualidad ocupa y que anteriormente hemos mencionado.

Bien patente se halla en la memoria de todos su labor ecuánime, prudente, serena, como subgobernador primero del Banco de España en momentos de crisis bursátil, pánico financiero y éxodo del capital, que tan esencial y prudentemente hirieron al crédito nacional. Don Pedro Pan supo salvar tantas dificultades y evitar sabiamente el final temido en el gravísimo trance.

La distinción que se le ha concedido es bien legítima y ganada con harta justicia. Sincera y cordialmente felicitamos a D. Pedro Pan, aun a sabiendas de que su modestia nos hará caer en el enojo, desde luego amable, al congratularnos del público reconocimiento oficial a tantos méritos y virtudes reunidos.

Financiera

En los centros financieros ha causado gran impresión el conocimiento de las noticias sobre la reorganización del Banco Exterior. Acostumbrados a ver cómo actuaba esta entidad, encuentran como un hecho insólito éste de que se vaya con tanta diligencia a la vigorización de su conjunto de actividad.

Se dice que entre los elementos del Banco Exterior y la gran Banca hay una corriente muy cordial de cambios de impresiones, pues en la etapa de reorganización entra también el saneamiento del activo, y en el juego de ese saneamiento se procederá a una extensión de los accionistas, dando entrada a la gran Banca, que hasta ahora había figurado fuera del Consejo, porque el Banco se creó por los elementos bancarios de un Sindicato emisor.

La entrada del verano pudiera parecer que dejaba un poco en el aire el estudio de estas cuestiones, especialmente las que tienen una relación tan directa con lo que ha de ser en lo futuro el régimen que ordene las relaciones entre las Compañías de ferrocarriles y el Estado.

Sin embargo, no es así, porque en los grupos ferroviarios se está trabajando activamente en el estudio de estas cuestiones y en el de cuantas tienen relación con el régimen ferroviario que ha de prevalecer en lo futuro.

Desde luego, el propósito de hacer un estudio del proyecto de ordenación ferroviaria, que ha presentado el Gobierno, subsiste, y tenemos entendido que no tardará muchos días en ver la luz el folleto en que se haga ese estudio, a la vez que se presente el punto de vista de las Compañías en relación con cada uno de los extremos que abarca el proyecto oficial, aunque acaso no se insista, porque se sigue teniendo la impresión de que el proyecto, en su redacción actual, no puede prevalecer.

Produce su natural impresión en los grupos ferroviarios la marcha que presentan las recaudaciones. Por lo que se refiere al Norte, no extraña su avance si se tiene en cuenta que en el año pasado la caída había sido de consideración. En consecuencia, se va haciendo ahora una paridad a base de un año algo mejor.

Pero es raro lo que sucede en M. Z. A. Los técnicos, que vienen estudiando el fenómeno de esta recaudación, constantemente en baja, no encuentran otra explicación que la crisis económica de la región andaluza, la cual repercute de modo tan decisivo en uno de los sectores de la red de M. Z. A.

Es una cuestión que resulta muy interesante, y, seguramente, se seguirá este estudio, porque, sin duda, es una base muy eficaz para poder aplicar los oportunos remedios, aunque es lógico pensar que no es fácil puedan los ferrocarriles arreglar esa situación de crisis.

Entre la Sociedad Saltos del Duero y las Sociedades Hidroeléctricas del Norte, Noroeste y Centro de España, que patrocinan, entre otros Bancos, el Banco de Bilbao, el Banco de Vizcaya, el Banco Español de Crédito, el Banco Urquijo, el Banco Hispano Americano, el Banco de Aragón y el Banco Guipuzcoano, se ha establecido un contrato que permitirá concentrar los esfuerzos económicos y personales de todas para el mayor desarrollo de las industrias de que se trata, fomentando el consumo de energía eléctrica y regulando su producción y distribución en forma que permita la mayor satisfacción y beneficio posibles al interés público y a los intereses de productores, distribuidores y consumidores.

Dicho acuerdo, al que se ha llegado con un espíritu, en todos, de la mayor concordia y del más acertado conocimiento del problema, tendrá aplicación inmediata, y su desarrollo permitirá en todo el plazo—muy largo—que en el convenio se establece la consecución más amplia de las indicadas finalidades.

Por fallecimiento del marqués de Cabiedes, que durante muchos años ha desempeñado el cargo, se encontraba vacante un puesto en el Consejo del Banco de Estado, en Marruecos, con el cual se representaba la participación que en el mismo tiene el Estado español.

Según nos dicen, el Banco de España, en uno de sus últimos Consejos, acordó, por unanimidad, que fuera nombrado para ese puesto D. Valentín Ruiz Senén. El nombramiento ha sido muy bien acogido, dada la personalidad del designado.

VISITEN LA GRAN
EXPOSICIÓN COLONIAL
PORTUGUESA
Oporto - 1934

GRANDES ATRACCIONES

BILLETES DE IDA Y VUELTA
A PRECIOS ECONÓMICOS
PARA VISITAR LA EXPOSICIÓN
Y PLAYAS PORTUGUESAS



LOS GREMIOS

Su organización y apogeo. — Su declinación.

En forma de Cofradías fué como primeramente se agruparon los obreros o, mejor dicho, como se decía entonces, *los artesanos*, porque *arte* se llamaba a todo oficio e industria. La agrupación se formaba, generalmente, bajo la protección de un Santo que, según la tradición, hubiera ejercido el mismo oficio.

Al vínculo religioso se añadió otro vínculo social; en cada ciudad, los artesanos del mismo oficio se reunían en el mismo barrio y, a veces, en la misma calle. A este doble vínculo se juntó el de los intereses de la profesión, y, por este concepto, la Cofradía se convirtió en «Corporación».

Ésta tenía sus jefes: *síndicos u hombres buenos, jurados* (examinadores para el ascenso de un grado a otro); tenía su Reglamento, sus usanzas y una Caja de Socorros sostenida por cotizaciones.

Para que un obrero pudiese ejercer un oficio, por lo menos en los primeros tiempos, estaba obligado a afiliarse a la Corporación correspondiente. Durante un período, cuya duración fijaban los Reglamentos según los oficios, debía trabajar, como aprendiz, en casa de un patrón; de aprendiz pasaba a compañero, es decir, «obrero», en el sentido que ahora damos a esta palabra: trabajador que no es patrón. Finalmente, podía ascender a patrón, después de un examen satisfactorio ante los jurados y hacer una obra maestra, o sea una pieza de su oficio, difícil de ejecutar.

El *aprendizaje* constituía, realmente, el ingreso o primer paso en la carrera industrial. Casi siempre el aprendiz formaba parte de la familia, registrando la admisión el escribano del oficio, quien anotaba la edad, nombre, naturaleza y demás circunstancias del principiante. Algunos de éstos llegaron a pagar importantes cantidades por el aprendizaje, cuya duración variaba según las regiones y los oficios, y también según la capacidad y disposición de los aprendices.

El patrón o maestro era, realmente, el primer trabajador manual de su taller, y, al mismo tiempo, el empresario capitalista.

Los reglamentos de la Corporación determinaban las condiciones del trabajo, fijaban el número de obreros—cuatro o cinco; rara vez había más—que trabajaban con el patrón en uno de los talleres abiertos en la calle; prohibían el trabajo con luz artificial, por miedo al incendio, o al trabajo deficiente, etc. Los jurados, verdaderos inspectores del trabajo, visitaban los talleres y multaban cualquiera contravención de los reglamentos.

Ningún maestro podía hacer proposi-

ciones para continuar obras empezadas por otros.

Los gremios llegaron a tener poder judicial en asuntos de su incumbencia, siendo, en este respecto, un anticipo de los actuales Tribunales industriales.

La agremiación llegó a constituir un monopolio, agravado por la prohibición de pertenecer a más de un gremio, ni tener dos establecimientos abiertos. También estaba prohibido pasar de un gremio a otro, lo cual fué una de las causas de la frecuencia de las uniones entre hijos de maestros o patronos de distintos oficios, por la facilidad con que se admitían al trabajo los hijos y yernos, ni más ni menos que como sucede ahora, lo mismo en el ejercicio de la industria que en el de muchas profesiones, y aun en la política, lo que ha puesto en moda la palabra *vernocracia*.

A fines del siglo XVII las Corporaciones eran, en apariencia, como habían sido en la Edad Media: sólo en apariencia, por los aspectos externos. Se conservaba la misma jerarquía, iguales reglamentos; pero en lo alto de la escalera se había formado una aristocracia de maestros que impedía el paso a los compañeros, y que éstos ascendieran a los primeros puestos. Con esto se fué formando un grupo de descontentos, de emancipados, que trabajaban, aparte de la Corporación, con una relativa, pero con todos, a que les exponía una rivalidad poderosa y organizada.

Por otra parte, la ejecución de la «obra maestra» patronal se hizo difícil y tan costosa, que pocos compañeros podían aspirar al título de patrón. Por ejemplo, el aspirante a maestro sastre, debía hacer, a su costa, 12 trajes complicados y de los más lujosos. A su vez, los «compañeros», los obreros mal pagados, sin porvenir, inquie-

to, del mañana, y habiendo de hecho abandonado la Corporación, procuraron asociarse frente y en contra de la Corporación. Había empezado la lucha de los gremios antes de que se extendiera en otros sectores de las agrupaciones trabajadoras.

Resumen: Después de haber contribuido a la emancipación de las clases inferiores y al perfeccionamiento de la Industria, los gremios se perdieron por su espíritu rutinario y por la tiranía de los jefes. Se hicieron incompatibles con la emancipación de los obreros y con la libertad del trabajo, y desapareció la Institución.

Actualmente, la creación de los Sindicatos, los Comités paritarios y otros organismos han planteado otros problemas, derivados todos ellos de la lucha establecida entre el Capital y el Trabajo.

C. ALCAS

NOTAS SUELTAS

Renace la idea del Banco de Crédito Agrario.

En los centros relacionados con la agricultura se decía que el ministro del ramo estaba muy decidido a presentar nuevamente a la consideración del Consejo de ministros la cuestión del crédito agrario, en el sentido de imprimir la mayor actividad a la puesta en marcha del Banco Nacional de Crédito Agrario.

Se decía, incluso, que de un momento a otro habría noticias oficiales sobre este particular. Encontramos la noticia muy en su punto. Si el Gobierno quiere hacer algo serio en materia de crédito agrícola, habrá de ser montando el instrumento conveniente y necesario.

Las primas a la navegación.

Se han preparado con mayor diligencia que otros años los cálculos correspondientes a las primas a la navegación en el ejercicio de 1933.

Corrientemente, la cantidad asignada—ocho millones de pesetas—resultaba insuficiente, porque los viajes realizados rebasaban el dinero necesario para primar los recorridos. Entonces se hacía un prorrateo, cobrando cada naviero el porcentaje que se le atribuía dentro de la diferencia existente.

Parece ser que este año ocurrirá todo lo contrario. Es decir, que habiendo muchos buques amarrados por la fuerte crisis existente en el negocio, los viajes realizados por nuestros navieros no llegarán a cubrir la cantidad de primas de otros años, y, en consecuencia, no sólo no habrá que hacer prorrateo, sino que sobrará una cantidad de cierta importancia, que, seguramente, revertirá al Estado, a no ser que se busque alguna otra salida a dicho sobrante, en relación con su finalidad.

Banco Urquijo

MADRID

Domicilio social: calle de Alcalá, núm. 55

Dirección telefónica y telegráfica URQUIJO

Apartado de Correos núm. 49

Teléfonos: Oficinas, 12840
Gerencia, 12842

Agencias en Sevilla, Puente de Valtozas y Alcalá de Henares

Capital 100.000.000 de pesetas

Realiza toda clase de operaciones bancarias, y especialmente se ocupa de la compra y venta de valores en las Bolsas de España y del extranjero. — Descuento y cobro de cupones y títulos amortizados. — Descuento y cobro de letras. — Giros y cartas de crédito. — Custodia de valores, metales preciosos y alhajas. — Cuentas de crédito con garantía de valores nacionales

DEPARTAMENTO DE CAJAS DE ALQUILER

Cajas por 20 y 30 pesetas anuales, en abonos por trimestres, semestres o años; libres de impuestos para un solo titular o en la parte equivalente al mismo si son varios

EL SEGURO DE VIDA

En todos los países donde el seguro tiene alguna importancia, o donde la merece por parte de las altas autoridades financieras de la Nación, la estadística del seguro suele ser la que de una manera más precisa sirve para regularizar el concepto que sobre la situación económica general se tiene, partiendo de la base de que siempre la abundancia de medios, la prosperidad, suele tener un reflejo directo sobre esta manifestación del ahorro.

Hemos procurado enterarnos de la marcha que llevan estos negocios del seguro, especialmente en lo que se refiere al seguro de vida, y de nuestras informaciones se desprende que el negocio va mejor este año que el pasado, aunque todavía no pueden hacerse grandes ilusiones, puesto que, en general, la situación más bien es floja, pudiendo decirse que, si bien se ha doblado la crisis, todavía el ritmo de la recuperación es de bien escasa intensidad. Como nota curiosa se ofrece la de que en las capitales el rendimiento del seguro es mejor que en el resto de la Nación, y que Madrid, con su acumulación máxima de negocio, en relación con la mejora corriente, no avanza tanto. Esto se explica por los técnicos considerando que en estos núcleos centrales es donde se hace corrientemente la mayor acumulación de rentas, y que en estas rentas fuertes es donde se está apreciando, en estos tiempos de agitación de orden social, el mayor estrago y la mayor reducción.

De todas formas, se tiene la impresión de que, a medida que avance el año, la situación ha de tender de una manera decisiva a la mejora, partiendo de la base de que aquí sí que habrá de notarse, con todos los reflejos de mayor optimismo, la influencia de la abundancia de dinero que por doquier se va a registrar con motivo de la buena cosecha triguera que se está recogiendo ahora.

La mejor posición de la política y el alejamiento de las zonas del Poder de los socialistas ha tonificado la psicología del público, incitándole a la inversión. En general, el mayor sentimiento de confianza en el capital ha de tener su reflejo natural sobre este ambiente del seguro de vida, que, en cierto modo, es una zona más del ambiente de los negocios.

EL CANJE DE LAS CÉDULAS ARGENTINAS

Después de terminados todos los trámites, han salido en sus embalajes para la Argentina las cédulas de este país que recientemente fueron convertidas en otras de menor tipo de interés. Las grandes facilidades que ha dado la Dirección General

de la Deuda han permitido al Banco Español del Río de la Plata hacer más rápidamente el envío de tales títulos. Cuando lleguen a Buenos Aires se procederá al cambio por carpetas del empréstito nuevo de consolidación. Esas carpetas quedarán allí hasta tanto sea anunciado el cambio por los títulos definitivos. Porque no se considera conveniente traer esas carpetas si después ha de procederse una vez más al cambio por títulos definitivos. El Banco Español del Río de la Plata, que ha sido auxiliado de manera tan eficaz por el Gobierno, hace presente su agradecimiento a la Dirección General de la Deuda, que ha concedido un número tan amplio de facilidades para realizar la operación.

Parece que con estas cosas se ha producido algún retraso en el cobro del cupón; pero no es cosa de importancia, confiándose que se podrá pagar en breve.

EL SEGURO DE ACCIDENTES Y LAS CORPORACIONES OFICIALES

El Consejo de administración de la Caja Nacional de Seguro de Accidentes ha acordado conceder a las Corporaciones oficiales un plazo de dos meses para utilizar el seguro obligatorio, aceptando la Caja la responsabilidad derivada de los accidentes que, seguidos de incapacidad permanente o muerte, hayan tenido sus obreros desde 1 de abril de 1933, previo abono de la prima correspondiente desde igual fecha.

De esta suerte se procura poner término a la situación difícil creada a algunas Corporaciones oficiales con motivo de accidentes graves sufridos por sus obreros, y que serán reparados sin discusión por la Caja Nacional.

BANCO URQUIJO DE GUIPÚZCOA

El beneficio líquido de este Banco durante el año 1933 fué de 709.662,94 pesetas, contra 947.868,02 en el ejercicio anterior, cantidades cuya distribución fué la siguiente:

	1933	1932
Dividendo.....	270.000	270.000
Reservas.....	30.534,30	400.000
Impuestos y otras obligaciones..	396.280,55	251.508,08
Remanente.....	12.848,09	26.359,94
Totales....	709.662,94	947.868,02

Como en ejercicios anteriores, el dividendo fué del 3 por 100, por su plausible norma de destinar a amortizaciones y reservas la mayor cantidad posible.

Durante el año tomó parte en diversas emisiones oficiales y particulares.

El capital social de este Banco es de 20 millones; el suscrito, de 15, y el realizado, de 9,75.

En su balance de fin de ejercicio figuran los acreedores, por 20,22 millones; los créditos, por 28,24; la cartera, por 11,53; los depósitos, por 47,79, y las exisencias en Caja y Bancos, por 3,35.

EL TELÉFONO DE NUESTRA REVISTA ES EL 40.729

SOCIEDAD ALTOS HORNOS DE VIZCAYA (BILBAO)

Fábricas en Baracaldo y Sestao

Lingote al cok, de calidad superior para fundiciones y hornos Bessemer y Martin-Siemens.
Aceros Bessemer y Siemens-Martin en las dimensiones usuales para el comercio y construcciones.
Carriles Vignole, pesados y ligeros, para ferrocarriles, minas y otras industrias.
Carriles Phoenix o Broca para tranvías eléctricos.
Viguería para toda clase de construcciones.
Chapas gruesas y finas.

Construcciones de vigas armadas para puentes y edificios.
Fundición de columnas, calderas para desplatación y otros usos, y grandes piezas hasta 20 toneladas.
Fabricación especial de hoja de lata.
Cubos y Baños galvanizados.
Lateria para fabrica de conservas.
Envases de hoja de lata para diversas aplicaciones.

DIRIGID TODA LA CORRESPONDENCIA A

Altos Hornos de Vizcaya (Bilbao)

BANCO DE ESPAÑA

SUSCRIPCIÓN A 250 MILLONES DE PESETAS EN OBLIGACIONES DEL TESORO,
A LA PAR, AL 4,50 POR 100 Y AL PLAZO DE CUATRO AÑOS

En virtud de lo dispuesto por Decreto fecha 13 del actual, el día 18 del mismo se abrirá por el Banco suscripción de Obligaciones del Tesoro, por la suma de 250 millones de pesetas, que el Tesoro emitirá a la fecha del mismo día 18, al plazo de cuatro años, con el interés de 4,50 por 100 anual y reembolsables por su valor nominal.

El tipo de emisión será a la par.

Estos valores estarán exentos de todo impuesto o contribución; serán admitidos como efectivo, por su capital y los intereses vencidos, sin prorrateo, en toda operación de consolidación de Deuda que se realice, y tendrán, además, la consideración de efectos públicos.

El Tesoro podrá recoger las Obligaciones antes de su vencimiento, abonando el capital de las mismas y los intereses devengados por ellas hasta el día designado para la recogida.

Este Establecimiento se halla encargado del pago del capital y de los intereses de estos valores, a su vencimiento, tanto en Madrid como en sus Sucursales, mediante la presentación en el mismo de los correspondientes títulos y cupones y señalamiento de pago por el Tesoro, previa la oportuna provisión de fondos que éste haga en su día.

Estas Obligaciones serán admitidas por el Banco en garantía de operaciones por el 90 por 100 de su cotización en Bolsa, no excediendo de la par y con el interés anual de 4,50 por 100.

Las pólizas, bajo las que se lleven a efecto estas operaciones, se hallarán exentas de timbre, durante el tiempo de esta emisión.

La suscripción se verificará con arreglo a las siguientes reglas:

Los pedidos se harán por cantidades que no bajen de 500 pesetas o que sean múltiplos de esta suma, y ninguno podrá exceder del importe de las Obligaciones que se negocien.

Las Obligaciones serán al portador, en títulos de 500 y 5.000 pesetas cada uno, al plazo e interés ya indicados, pagadero, este último, a los vencimientos de 18 de Enero, 18 de Abril, 18 de Julio y 18 de Octubre.

El importe de cada pedido deberá satisfacerse en el acto en las Cajas del Banco, y se admitirán, *solamente en Madrid*, cuantas suscripciones se presenten, entregando el Establecimiento recibos que serán canjeables por resguardos provisionales, y en su día, por los títulos definitivos.

La negociación estará abierta el día 18 del actual, durante las horas corrientes de

Caja, y en el caso de que la cantidad pedida exceda de los 250 millones, importe de la emisión, se verificará el prorrateo, con arreglo a las bases siguientes:

a) Las adjudicaciones se harán por defecto; es decir, que a cada suscriptor al que corresponda una cantidad que no sea múltiplo de 500 pesetas, se le entregará el número de Obligaciones que le corresponda, prescindiendo de la fracción que resulte como exceso.

b) No obstante esto, los suscriptores por cantidades que no excedan de 5.000 pesetas, serán excluidos del prorrateo; es decir, que se les adjudicará la totalidad de la suma suscrita. Ha de llamarse, sin embargo, la atención sobre que no se deberá presentar más de una suscripción a favor de cada titular, y que, por consiguiente, serán acumuladas todas aquellas peticiones en que figure el mismo suscriptor, bien sean de 5.000 pesetas o menos, o bien de mayor cantidad; y sobre tal base se les hará el prorrateo, si procede, y la adjudicación.

c) Como consecuencia de lo establecido en la regla anterior, a los suscriptores por cantidades superiores a 5.000 pesetas, a quienes, por razón del coeficiente que resulte en el prorrateo, no alcance esta suma, les será adjudicada dicha cantidad de 5.000 pesetas, y, por tanto, sólo quedarán sujetas a prorrateo las suscripciones a las que correspondan cantidades superiores a 5.000 pesetas.

d) El sobrante de Obligaciones que pudiera resultar después de establecido el coeficiente del prorrateo, será adjudicado en la forma que fije la Dirección General del Tesoro.

Si, una vez conocido el resultado, aparece cubierta con exceso la suscripción, se devolverá a los suscriptores la cantidad que les corresponda, según el prorrateo. Por el contrario, caso de no resultar cubierta la operación en el expresado día, habrá de percibirse en las suscripciones que se realicen a partir del siguiente, además del principal, el importe de los intereses corridos desde la expresada fecha, en que empiezan a devengarlos los títulos.

Se realizarán las suscripciones por medio de Agentes de Cambio y Bolsa, abonándose, por cuenta del Tesoro, el corretaje oficial, y teniendo la obligación de facilitar póliza de la operación que intervengan, al suscriptor que así lo desee, sin poder percibir otro derecho que el de corretaje, antes mencionado.

Madrid, 14 de Julio de 1934.

P. El Secretario general,
Joaquín Alcaraz.

EL REGLAMENTO DE LA INSPECCIÓN GENERAL DE ADUANAS

La *Gaceta* ha publicado la siguiente orden de Hacienda;

«La necesidad de reforzar cuantos elementos posee la Administración en orden a la represión del fraude, según se viene solicitando con extrema insistencia, especialmente en materia de alcoholes, por los diversos sectores de esta industria en sus múltiples manifestaciones y la notoria conveniencia de que participen en dicha función los funcionarios que, por razón de su cargo, han de poseer los más eficaces elementos de juicio, exigen la reforma del párrafo primero del artículo 2.º del Reglamento dictado por la inspección de los servicios y tributos a cargo de la Dirección General de Aduanas, en el sentido de que sea redactado en su esencia, en la forma y términos en que vino rigiendo hasta el 15 de marzo de 1932, en que, por disposición ministerial, fué simplificada aquélla en la parte referente a la inspección de los impuestos especiales.

En su virtud, este Ministerio ha resuelto que el párrafo primero del artículo 2.º del Reglamento, fecha 19 de febrero de 1930, por que se rige la Inspección General de las Rentas e Impuestos a cargo de la Dirección General de Aduanas, quede redactado en la forma siguiente:

La Inspección General de Aduanas ejercerá sus funciones con el personal siguiente:

Un inspector general de Aduanas del Cuerpo Pericial, con la categoría de jefe superior o de Administración; un subinspector general del Cuerpo Pericial, con la categoría de jefe de Administración; un subinspector general de impuestos especiales, que lo será el jefe de la sección correspondiente; cuatro inspectores, jefes de Administración o de Negociado del Cuerpo Pericial, y un secretario con la categoría de jefe de Negociado u oficial de primera clase de dicho Cuerpo, con más de diez años efectivos de servicio. Además, podrán adscribirse circunstancialmente a los servicios de la Inspección de Aduanas los funcionarios, tanto técnicos como administrativos, del cualquier otro Cuerpo del Estado que se consideren necesarios.

TINTAS "MARTZ"
SON LAS PREFERIDAS
POR SER LAS MEJORES

Aduana, 27. — Teléfono 13.132
MADRID

A los señores suscriptores que se ausenten durante el verano, les enviaremos nuestra revista al punto de su residencia con sólo indicarlo en esta Administración: Teléfono 40.729.

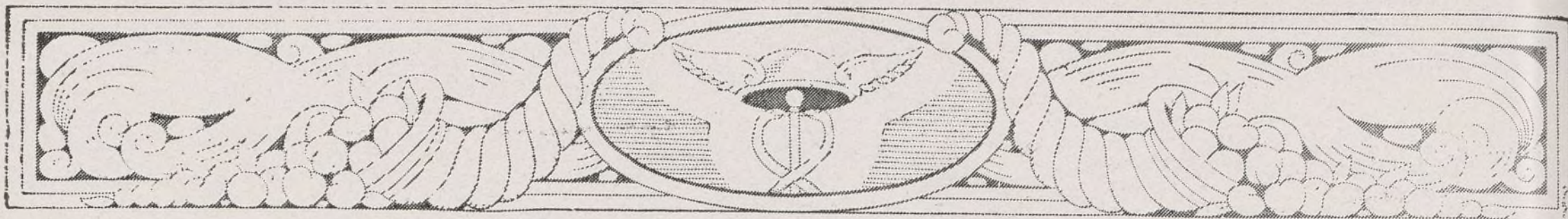

DE SEGUROS

CUANDO LAS COMPAÑÍAS QUE OPEREN EN ESPAÑA RECHACEN UN RIESGO, EL MINISTERIO DE TRABAJO AUTORIZA A FORMULARLO EN EL EXTRANJERO

«La Compañía de Tranvías de Barcelona, S. A., ha planteado al ministerio de Trabajo, Sanidad y Previsión el gravísimo problema que se le crea por la rescisión de las pólizas de seguro que para cubrir el riesgo de incendios y tumulto popular de su material móvil tenía concertadas con las Compañías Guardian Assurance, Centro de Navieros Aseguradores, Adriática, Nationale, Norwich Union, Equitativa, Northern Assurance, La Unión y El Fénix Español, Du Phénix, La Suiza, Mutua General de Seguros, Urbana, Aurora, Covadonga, L'Unión, Catalana y Assurances Générales.

Esta negativa de las aludidas Compañías era tanto más grave por contarse entre ellas las principales entidades aseguradoras inscritas en España, lo que hacía prácticamente imposible el cubrimiento del riesgo en condiciones de normalidad y garantía para Tranvías de Barcelona, S. A.

En vista de ello, Tranvías de Barcelona, S. A., solicitó de dicho ministerio la autorización precisa para contratar el seguro sobre dichos riesgos con los Lloyd's, de Londres, operación que legalmente está prohibida por el decreto del Gobierno provisional de la República de fecha 13 de julio de 1931.

La función tutelar del Estado, máxime tratándose de una Empresa de servicios públicos, no podía dejar de proyectarse sobre este problema, procurando su rápida solución en el sentido de armonizar los intereses de Tranvías de Barcelona, S. A., con las Empresas de seguros inscritas para operar en España, o en caso negativo arbitrando la fórmula que pusiera término a la gravísima situación que se había creado.

En su consecuencia, el ministerio de Trabajo, Sanidad y Previsión requirió al Convenio de Compañías de Seguros contra Incendios para Cataluña y Baleares y a la Federación de Compañías Españolas de Seguros para que manifestaran su opinión respecto del hecho de la rescisión de las pólizas contratadas y de la procedencia de acceder o no a la solicitud de Tranvías de Barcelona, S. A., para concertar el seguro de su material móvil en el Lloyd's, de Londres.

No habiendo dado estas consultas otros resultados, que la declaración de que para conjurar el conflicto podría accederse

a la demanda de Tranvías de Barcelona, S. A., si bien con carácter provisional y por el plazo máximo de un año, y teniendo presente los cuantiosos intereses que se hallan en descubierto y el gravísimo perjuicio que con ello se irroga no sólo a Tranvías de Barcelona, S. A., sino a la prestación de uno de los servicios públicos más importantes de aquella ciudad.

Por todo ello, a propuesta del ministro de Trabajo, Sanidad y Previsión, y de acuerdo con el Consejo de ministros,

Vengo en decretar lo siguiente:

Artículo único. Con la finalidad de que Tranvías de Barcelona, S. A., pueda cubrir los riesgos de incendios y tumulto popular de su material móvil, se levanta, a estos efectos, y por el improrrogable plazo de un año, que se contará desde el décimoquinto día siguiente al de la publicación de este decreto en la *Gaceta de Madrid*, la prohibición a que se refiere el segundo párrafo del número segundo del artículo 2.º del decreto de la presidencia del Gobierno provisional de la República de 18 de julio de 1931, referida a las Agrupaciones aseguradoras denominadas Lloyd's, de Londres; quedando, por lo tanto, facultada dicha Sociedad para contratar directamente los seguros de dichos riesgos de incendios y tumulto popular de su material móvil con la Agrupación citada.

¿SE PAGAN LAS DEUDAS EN MERCANCÍAS?

El Gobierno de Roosevelt acepta el pago de deudas de guerra en mercancías.—¿Seguirán los demás países europeos el mismo procedimiento?—El estado de la Economía mundial no permite pagar de otro modo.—Consecuencias de efectuar el pago en mercancías.—Una Deuda internacional.

«Una nota enviada al Gobierno de Londres por el de los Estados Unidos declara que, para no incurrir en las estipulaciones de la ley Jhonson, la Gran Bretaña debería abonar la totalidad de las sumas con vencimiento al próximo viernes.

La nota deja entrever que los Estados Unidos pudieran hallarse dispuestos a aceptar los pagos en mercancías.

Francia, por su parte, ha anunciado que no podrá hacer frente a las obligaciones que vencen el 15 del actual.»

Esta noticia ha sido publicada en nuestro colega *ABC* a mitad del mes de Junio, comunicada por la renombrada Agencia que ha venido a confirmar las impresiones que sobre esta cuestión había desde que se celebró la Conferencia Económicomundial de Londres.

Las deudas de guerra no se pagarán, venía diciéndose; su magnitud es tal, son tan cuantiosas, que el principal, con los intere-

ses, constituyen una cifra fabulosa, aunque se haya creído que en sesenta y dos años, o sea para 1980, habrá quedado saldada la deuda total de la pasada guerra; pero, ¿y si antes otro conflicto guerrero no sume al mundo en otra catástrofe?

Las pruebas, hasta ahora, presagian pesimismo que quisiéramos que no se confirmasen. Por de pronto, la Conferencia del Desarme ha fracasado, y los preparativos bélicos aumentan y se encuentran en lucha China y Japón, y es inminente un conflicto en el que participarán Rusia y Norteamérica como nuevos elementos, y se cree será el *chispazo*, nuevo Sarajevo, que alimente la hoguera en que se consuman vidas y haciendas de países atacados del vértigo guerrero y del imperialismo más desenfrenado. 2.204.836.231,10 de dólares importan las deudas de guerra de 12 naciones a los Estados Unidos de Norteamérica. Pero, ¿podrán pagar en mercancías esta cantidad?

La consecuencia del pago de las deudas de guerra en mercancías puede dar el resultado idéntico al del pago en moneda, puesto que, para satisfacerlas, es preciso ésta, para el pago de jornales y de primeras materias, que, de no hacerlo, se llegará al punto en que no podrán efectuarse los pagos, y se encontrarán los países deudores en la misma cuestión, esto es, con el problema de que no podrán satisfacer su compromiso ni en metálico ni en mercancías, imponiéndose un corte de cuentas. No queda otro camino que el de la creación de una deuda internacional garantizada por las haciendas de los países deudores. ¿Cómo?... ¡Se impone otro Locarno financiero.

J. MARTÓN e IZAGUIRRE



MINERVA, S. A.
COMPANIA ESPAÑOLA
DE SEGUROS GENERALES

Capital social: 10.000.000 pesetas.
Suscrito: 4.958.000 pesetas.
Desembolsado: 2.321.613,48 pesetas.

SEGUROS DE VIDA, INCENDIOS, ACCIDENTES, ROBO Y TRANSPORTES GENERALES

Domicilio social:
Avenida de Pi y Margall, 16

Sucursales y agencias en toda España

(Autorizado por la Inspección General de Seguros).



GRUPO EQUITATIVA

Los progresos realizados por este Grupo genuinamente español, que, como es sabido, abarca tres Compañías, «La Equitativa-Vida», «La Equitativa-Riesgos diversos» y «La Equitativa-Reaseguros», son de gran importancia, sobre todo teniendo en cuenta que la economía general está, desde hace varios años, en un período de crisis aguda.

No obstante, «La Equitativa-Vida» no solamente ha conservado en 1933 la firmeza de sus posiciones conquistadas, sino que la ha acrecentado bastante.

Al terminar el ejercicio último, su capital desembolsado es de 5.000.000 de pesetas; su activo se aproxima a 129 millones y medio de pesetas; el excedente obtenido es de 2.250.951 pesetas; distribuye entre accionistas y consejeros un 15 por 100, y sus fondos de previsión y de fluctuación de valores y cambios asciende a 4.000.000 de pesetas.

Puso en circulación en el pasado ejercicio tres nuevas pólizas: la de Rentas Vitalicias Inmediatas, con o sin reembolso de la cantidad entregada en exceso de las Rentas percibidas por el rentista, y con participación anual en los beneficios sociales; la Dotal de niños, con reembolso de primas, y la de seguro de Rentas Contingentes.

La parte más importante del activo de «La Equitativa-Vida» está constituida por su importante cartera de valores mobiliarios, la cual se eleva a 73.688.339,92 pesetas con un aumento de más de 4.000.000 sobre el ejercicio anterior; y en su afán de depuración de su patrimonio financiero ha renunciado voluntariamente a acogerse a la autorización oficial para cifrar esta cartera a los tipos de 31 de diciembre de 1930, cifrándola, por el contrario, al tipo de cotización de 31 de diciembre de 1933.

Los inmuebles de la Compañía ocupan el segundo lugar en el activo, por 13,26 millones, con un aumento sobre el ejercicio anterior de más de dos millones y medio, debido a propiedades adquiridas a cambio de Rentas Vitalicias.

Los anticipos sobre pólizas figuran por 11.776.868,64 pesetas, con ligero aumento de más de 58.000 pesetas, y los préstamos hipotecarios representan cerca de millón y medio, con aumento de más de 63.000 pesetas.

En cuanto al pasivo, los fondos de previsión y fluctuación de valores y cambios constituyen una reserva libre de 4.000.000 de pesetas, o sea el 40 por 100 del capital suscrito y el 80 por 100 del desembolsado. Las reservas matemáticas se han calculado a tipos más conservadores que los exigidos por la ley de Seguros. Los fondos de beneficios correspondientes a los asegurados

figuran por 11.348.239,84 pesetas, con aumento de 785.543,63 pesetas sobre el importe de los mismos en el pasado ejercicio.

Las primas del ejercicio ascendieron a 18.719.477,42 pesetas, con un aumento de más de tres millones y medio, correspondiente exclusivamente a seguros directos y sin incluir ni una sola peseta de prima por reaseguros aceptados.

Los fondos invertidos han producido 4.344.274,57 pesetas, con un aumento de más de 186.000 pesetas sobre el ejercicio precedente.

El excedente de 2.250.950,85 pesetas se ha distribuido en la siguiente forma: a los asegurados, 1.500.000 pesetas, o sea el 66,64 por 100; a los accionistas y consejeros, 750.000 pesetas, o sea el 33,32 por 100, y a remanente, 950,85 pesetas.

«La Equitativa-Riesgos Diversos» abarca los ramos de incendios y de accidentes de trabajo e individuales y de responsabilidad civil.

Al terminar el año 1933, quinto de actuación del ramo de incendios, figuraban los capitales en vigor por 860,8 millones: las primas del ejercicio por 1.454.847 pesetas; los pagos por siniestros, por 566.326, y las reservas técnicas, por 489.984.

Como anexo a los seguros de Incendios, la Compañía ha lanzado la nueva póliza de «Motín o tumulto popular».

En el ramo de Accidentes, el año 1933 ha sido el de mayor rendimiento, y al terminar el mismo, se cifraban los capitales asegurados en 237,5 millones; las primas recaudadas, en 3,72, y las reservas técnicas, en 1,24.

El beneficio del ejercicio fué de pesetas 398.217,40, de las que 187.500 se distribuyeron entre los accionistas a razón de 7,50 por 100 de dividendo.

En «La Equitativa-Reaseguros» las primas totales del ejercicio ascendieron a pesetas 9.312.827, con aumento de más de un millón, con relación a 1932.

Los capitales reasegurados en el ramo de Vida, al terminar el año de 1933, se cifraban en más de 118.000.000 de pesetas;

es decir, 18.000.000 más que en 1932. En dicho total, las Compañías españolas figuran por 60 millones y medio de pesetas, con un aumento de 17.000.000 de pesetas.

Los siniestros, en relación con las primas, fueron menores todavía a los de 1932. En incendios fueron de 48,44, contra 62,42, en 1932; en Accidentes, de 48,12 por 100, contra 43,62 anteriormente. En el ramo de Vida, los siniestros han importado unas 70.000 pesetas menos que en 1932.

En este ramo, el beneficio fué de pesetas 227.723,47, habiéndose distribuido a los accionistas, por dividendo del 7,50 por 100, 187.500 pesetas.

ECONOMÍA SOCIAL

La labor de la Oficina Internacional del Trabajo.

A medida que la Oficina Internacional del Trabajo se desarrolla, sus encuestas e investigaciones adquieren mayor amplitud y cohesión. El cuadro general de esos estudios está trazado según un plan comprensivo y sistemático, y aborda nuevas empresas encomendadas a los diversos departamentos de sus servicios, racionalmente preparados, teniendo en cuenta las circunstancias, el tiempo y, claro está, los medios financieros de que dispone. Naturalmente, los acuerdos votados en las Conferencias anuales y la preparación de estas sesiones determinan más que nada su trabajo. Así, en el primer semestre de 1925, y conforme al plan de estudios fijado, preparó una encuesta sobre los problemas generales de seguros; otra, técnica, de comparación de las legislaciones del seguro contra accidentes; otra, preliminar, sobre seguro de enfermedad; otra sobre el paro, y dos estudios acerca de las cargas sociales impuestas en Alemania e Inglaterra por estos mismos conceptos. De la misma manera, como consecuencia de las resoluciones votadas en la Conferencia de 1925, se hicieron dos estudios sobre la libertad sindical y sobre la conciliación y el arbitraje.

Actualmente se efectúan dos encuestas sobre la enseñanza obrera en la agricultura, la cooperación agrícola y la situación de los trabajadores del campo, y, paralelamente, se siguen otras sobre la formación profesional, es decir, sobre el preaprendizaje y el aprendizaje, sobre la orientación profesional y la enseñanza técnica.

También, para cumplir las resoluciones votadas en la Conferencia Internacional, se iniciaron las investigaciones referentes a las condiciones de trabajo en los países de Oriente y a las condiciones de existencia de los obreros mineros en los países productores de carbón.

OBJETOS DE ESCRITORIO

ARTES GRÁFICAS

Almacén de papel

Fabrica de sobres y manipulador

Ernesto Catalá

Fundada en 1830

Importación de papeles extranjeros

Despacho y oficinas.

CALLE MAYOR 46. - Teléf. 10.334

MADRID

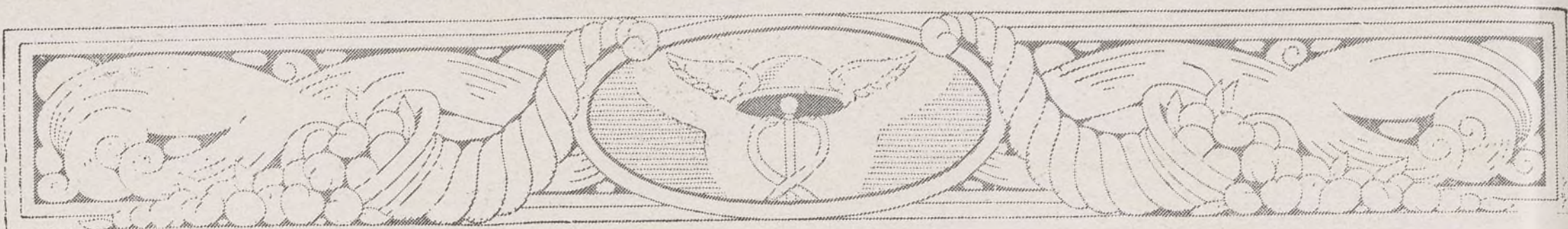

BANCO DE VIZCAYA

El movimiento general de su contabilidad en 1933 fué de 25.894,38 millones, contra 24.369,92 en 1932, y su balance de fin de ejercicio se cifró en 2.118,79 millones, frente a 2.060,03 en el ejercicio anterior.

Los aumentos que las cifras de 1933 denotan sobre las de 1932 se reflejan en las distintas partidas del balance y, de manera muy señalada, en el incremento que experimentaron las Cuentas corrientes, Imposiciones y Caja de Ahorros.

En cuanto al beneficio líquido del ejercicio, desciende en 289.920,23 pesetas, al pasar de 10.739.236,58 en 1932 a 10.449.316,35 en 1933, cantidades que se distribuyeron como sigue:

	1933	1932
Dividendo.	6.480.000	6.480.000
Impuestos.	670.000	500.000
Caja de empleados.	367.714,55	322.502,15
Atenciones estatutarias....	313.238,10	162.128,30
Amortizaciones..	2.618.363,70	»
Fondo de fluctuación de valores.	»	3.274.606,13
Totales.	10.449.316,35	10.739.236,58

Como en ejercicios anteriores, mantuvo el dividendo de 10,80 por 100 de su capital realizado de 60.000.000, y al no tener que dedicar cantidad alguna al fondo de fluctuación de valores, destinó 2.618.363,70 pesetas a amortizaciones.

Durante el año tomó parte en diversas emisiones. Inauguró su nuevo edificio en Madrid, instaló una Agencia urbana en la calle Mayor y reorganizó diversas Agencias en otras plazas.

LOS ACCIDENTES EN LOS PASOS A NIVEL

En relación con este tema, la Asociación General de Transportes por Vía Férrea ha publicado un interesante folleto titulado *El problema de los pasos a nivel*, del que es autor el ingeniero de Caminos y director de la revista *Ferrocarriles y Tranvías*, D. Ramón Sánchez Moreno. Después de unas consideraciones sobre la importancia y generalidad de este problema, se pasa a una somera revista a la situación de unos 20 países, deducida de la documentación que fué presentada al Congreso de Ferrocarriles de El Cairo; seguidamente se hace historia de las vicisitudes que ha tenido el estudio de esta cuestión en España,

y se examina la solución más conveniente en nuestro país, ajustándose en lo posible a las conclusiones que, sobre este tema, se adoptaron en el aludido Congreso de Ferrocarriles celebrado en El Cairo en enero de 1933. Como resumen del trabajo se concreta en 19 bases lo que el autor estima que debe ser una ordenación racional de los pasos a nivel en España.

El folleto se completa con nueve anexos relativos a diversas disposiciones oficiales, estudios anteriores de las Compañías y Comisiones oficiales, conclusiones y prescripciones de Asociaciones internacionales y un extracto de la Instrucción sueca de pasos a nivel, que es, por cierto, muy interesante. Resulta de sumo interés la lectura, en la que se pone de relieve la necesidad de abandonar los tópicos corrientes sobre este tema y de abordar el problema con soluciones racionales.

LA LEY CONTRA EL PARO

En los centros económicos ha sido motivo de comentario el texto de la ley transitoria votada por las Cortes para remediar en lo posible la crisis actual de paro, que, en resumen, tiende a tres cosas: a incrementar los subsidios contra el paro, a realizar obras públicas y a estimular las iniciativas privadas que tiendan directamente a absorber obreros parados.

La parte que pudiéramos llamar práctica de la ley no se ve por parte alguna. Incrementar los fondos de la Caja Nacional contra el Paro en 1.000.000 de pesetas significa disponer de dinero para mantener 100.000 parados—la quinta parte de los existentes—durante un par de días. Son más de un millón los obreros españoles que no trabajan.

El art. 13 señala que en 1934 se autorizará un gasto de 50.000.000 de pesetas, que se emitirán en deuda, sea del Estado o del Tesoro.

El art. 16 ofrece una sorpresa. La Cámara se interesa por un proyecto de seguro contra el paro. Consideramos el intento una equivocación. No va a la psicología española esto del seguro de los que no trabajan. Sería fomentar la holganza. Y el Gobierno que se lance a ese abismo legará una herencia bien dolorosa al Tesoro.

En fin, que esa ley contra el paro resulta a todas luces insuficiente y falta de la vitalidad de ataque que la dureza del problema exige.

LA JUNTA DE LA C. A. BASCONIA

Bajo la presidencia de D. Juan T. de Gandarias se ha celebrado en Bilbao la junta general de accionistas de la C. A. Basconia. Se dió lectura de la Memoria, en la que se hace constar que la nota más destacada en el ejercicio ha sido la puesta en

marcha del nuevo tren de laminación, llenando cumplidamente las condiciones que se exigieron al proponer su construcción para laminar todos hasta 2.000 kilos de peso, transformándolos en distintas modalidades. Otra nota de la que se hace mención se refiere a la competencia en varios sectores, lo que determinó la adopción de medidas adecuadas para contrarrestarla.

Se detalla el número de piezas y toneladas elaboradas, gratificaciones, enseñanza a los hijos del personal obrero, etcétera, para llegar a los beneficios, que ascienden a pesetas 3.069.714,38, que con el remanente del año anterior, 635.055,75 pesetas, se propone la distribución que por aclamación aprobó la Junta. En virtud de esta propuesta, como dividendo complementario a las 20 pesetas distribuidas anteriormente, se repartirán 30 pesetas por acción, o sea un total de 50, que representan el 10 por 100.

Por aclamación también se consignó en acta un voto de gracias al Consejo y Gerencia por su gestión acertada.

Aparte de esto, se dió cuenta también de que la penuria en concursos de construcciones metálicas, puentes, cubiertas de edificios, tuberías de chapa, postes metálicos, etcétera, ha reducido la cartera de pedidos, teniendo, si esto se prolonga, que haya que ir a la reducción de la jornada semanal de trabajo en el departamento de construcciones metálicas.

“CERVANTES, S. A.”

Compañía Española de Seguros.—Madrid.

A mediados del pasado mes celebró su Junta general ordinaria; seguida de otra extraordinaria, para reformar algunos extremos de sus Estatutos.

Esta Compañía entra desde ahora en una nueva vida mediante la incorporación a su negocio de un grupo de accionistas que ha adquirido la mayoría del capital, y a cuyo frente se encuentra el prestigioso financiero D. Ildefonso G.-Fierro, que asume la presidencia del Consejo de Administración, continuando en éste, como representación de los elementos antiguos, los Sres. Adánez, como vicepresidente, Roldán y Lamana.

El nuevo Consejo ha designado para el cargo de director a D. Antonio Lasheras-Sanz, el competente catedrático de Teoría de Seguros de la Escuela Central Superior de Comercio y ex inspector actuuario de la Comisaría General de Seguros del Ministerio de Trabajo, y se propone imprimir un gran impulso a los asuntos de la Sociedad, decidido a lograr un rápido resurgimiento de la misma.



NUEVO EDIFICIO DE LA ESTACIÓN DEL NORTE

Se ha inaugurado el nuevo edificio construido por la Compañía del Norte para salida de viajeros de Madrid.

Este nuevo edificio se destinará únicamente a los servicios de salida de Madrid, conservando para los de llegada los locales que hasta ahora se han utilizado. El edificio tiene la entrada por el paseo de San Vicente y forma ángulo recto con el edificio antiguo.

El patio de coches que le sirve de acceso está colocado a 10 metros sobre los andenes.

El descenso de mercancías se lleva a cabo con una batería compuesta de cuatro montacargas; otro grupo de dos se destina solamente a subir al vestíbulo las carretillas desocupadas una vez que ha sido efectuado el transporte de las mercancías. Los viajeros pueden utilizar para su descenso dos grandes ascensores, que en este caso son más propiamente «descensores», colocados en uno de los extremos del vestíbulo. Éstos bajan hasta la altura de un andén elevado, de donde parten las escaleras de acceso a cada una de las vías.

En el nuevo vestíbulo, presidido por el busto de D. Félix Boix, que dirigió esta Compañía durante largos años, se han instalado 13 grandes taquillas divididas en secciones y artísticamente decoradas. También están colocadas en esta planta las casetas destinadas a teléfonos, venta de periódicos, tabacos, etc. El vestíbulo mide 60 metros de longitud por 23 de anchura, y por la perfecta instalación que tiene y las comodidades que en él pueden encontrarse, puede decirse, sin duda, que es la mejor instalación de este género que tiene Madrid.

Estas obras se completarán con la prolongación de las marquesinas que cubren las vías.

La Compañía proyecta para más adelante una total reforma y ampliación de sus vías y andenes con objeto de acortar el recorrido que el público tendrá que efectuar hasta subir a los trenes.

BANCO DEL COMERCIO (BILBAO)

Alcanzó este Banco en 1933 un beneficio líquido de 667.234,84 pesetas, inferior en 481.742,50 al del ejercicio anterior, que fué de 1.148.977,34 pesetas.

De dicha utilidad del año último destinó: 400.000 pesetas a dividendo y 43.000 a impuestos, quedando a cuenta nueva un remanente de 224.234,84 pesetas.

El dividendo repartido fué del 4 por 100. En el ejercicio anterior no se concedió dividendo, no obstante el mayor beneficio

obtenido, porque tuvo que aplicar al fondo de fluctuación de valores 947.995,56 pesetas.

Durante el año tomó parte en la colocación de diversas emisiones de valores; facturó y pagó 1.185.061 cupones por valor de 16.045.094 pesetas y 4.747 títulos amortizados, que importaron 2.557.906 pesetas; en total, 18.603.000 pesetas.

Ocupó el cuarto lugar entre las entidades asociadas a la Cámara de Compensaciones, elevándose el volumen de operaciones en la misma a 321.645.936,73 pesetas.

Su balance en fin de ejercicio suma 483,94 millones, figurando en el mismo los acreedores, por 93,35 millones; los créditos, por 36,50; los efectos de comercio en cartera, por 13,89; los títulos, por 39,70; los depósitos de valores, por 370,89, y las existencias en Caja y Bancos, por 18,71.

LAS COMUNICACIONES FERROVIARIAS ENTRE MADRID Y SEGOVIA

La Comisión de concejales y diputados de Segovia que ha gestionado en Madrid que el tren expreso de Santander llegue hasta Segovia, en vez de marchar directamente por la línea de bifurcación, ha regresado agradablemente impresionada.

La Comisión ha recogido en la Compañía del Norte informes según los cuales desde el próximo mes de octubre comenzarán a funcionar entre Madrid y Segovia los automotores de que se ha venido hablando, y que están a punto de quedar terminados en la fábrica de material ferroviario de Escoriaza, sito en Zaragoza.

Habrán dos tipos de automotores: unos, grandes, capaces para 100 plazas, movidos por un motor semi Diessel, y otros, movidos a gasolina, con cabida para 50 viajeros.

Estos automotores harán, según la época,

ca, de tres a cuatro viajes por día. La Compañía va a efectuar además otras mejoras intensificando las comunicaciones entre Madrid y el Norte de España por vía Segovia. En la actualidad existe la dificultad de que por ciertos puntos no pueden pasar trenes de gran peso, por existir puentes no contruados para los convoyes de gran tonelaje.

Construye la Compañía dos puentes, que serán colocados sobre los ríos Valdevilla y Boltoya, con lo cual se resolverá en parte aquella dificultad, y esto permitirá ya intensificar aquellos servicios. También se va a construir un aparato en Hontoria, donde pararán los rápidos y expresos del Norte, para que se apeen los viajeros que se dirijan a Segovia, según los cuales se trasladarán a esta capital utilizando autobuses propiedad de la Compañía y de moderna construcción. Esta mejora proyectada obedece a que la Compañía del Norte tiene el propósito de que los trenes rápidos y expresos ganen tiempo y no efectúen la maniobra que hay que hacer ahora para que los convoyes salgan de Segovia.

EL ACERCAMIENTO DE MADRID A LA SIERRA

En el Ayuntamiento de El Escorial se ha inaugurado la Exposición de los planos del proyecto de derivación de la línea férrea del Norte, proyecto que permitirá que el pueblo de El Escorial tenga estación propia frente a la misma Lonja del Monasterio.

Al acto asistieron, en nombre del ministro de Obras Públicas, el director general de Ferrocarriles, el alcalde de Madrid, el señor Torres Campañá, por el Patronato del Turismo, y los diputados de Acción Popular por la provincia de Madrid, Sres. Martín Artajo, Fernández de Heredia, Esparza y Hueso.

La longitud total de la derivación es de 8.300 metros.

La capacidad de tráfico de la derivación es extraordinaria, pues permitiría una explotación de trenes cada diez minutos. Podrá estar compuesto cada uno de éstos de dos unidades de tren, es decir, de dos automotores y dos remolques; el número de viajeros que se podrá transportar será de 340.

En el acto de la inauguración, el señor Grasset expuso el alcance del proyecto, señalando la necesidad apremiante del acercamiento de Madrid a la Sierra, y demostrando que éste debe realizarse por El Escorial.

Manifestando su entusiasmo por la realización de estos proyectos, hablaron después el diputado Sr. Hueso y el alcalde de El Escorial, Sr. Carrizo. Finalmente, habló el Sr. Montaner, quien, después de dedicar cumplidos elogios a los proyectos y a sus autores, prometió dedicar el más vivo interés a esta empresa, que redundará tanto en beneficio de El Escorial como del vecindario de Madrid.



Banco Hispano Americano

Capital autorizado. 200.000.000.Pts.

Capital desembolsado. 100.000.000.Pts.

Reservas. 59.305.000.Pts.



HOMBRES DE CIENCIA

EL ILUSTRE DOCTOR CASTRESANA

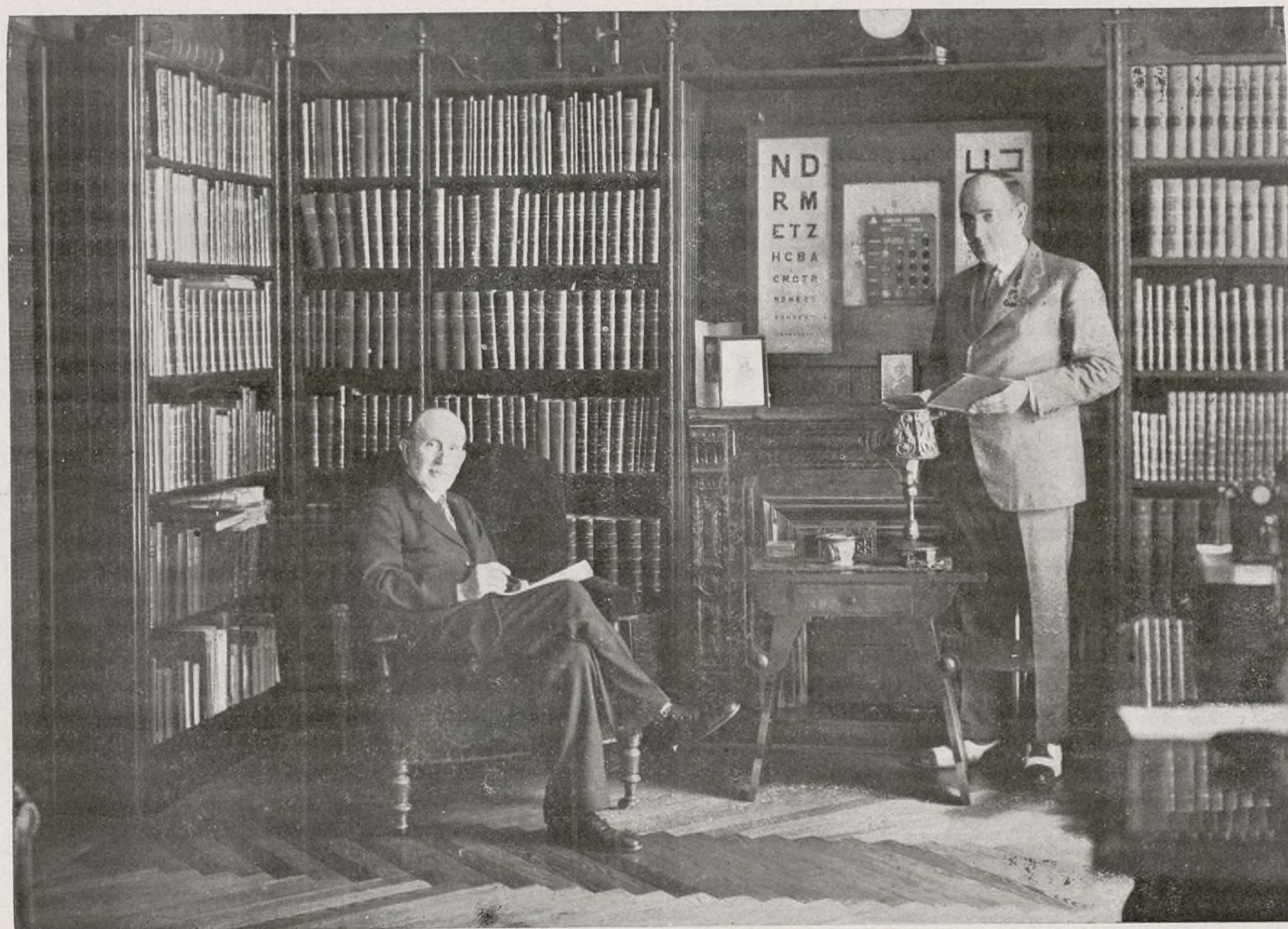

El doctor D. Baldomero Castresana en su despacho, con su hijo, D. Ángel.

(Fot. Portillo.)

ES el Excmo. Sr. D. Baldomero Castresana una de las personalidades de más alto relieve en la Oftalmología. Vedle aquí con su habitual gesto de hombre cariñoso y bonachón, acompañado, en la fotografía, por su hijo, D. Ángel, también Doctor en Medicina y Profesor de Radium y Rayos X, inteligentísimo y entusiasta que ha iniciado con firme paso los mismos, derroteros en la especialidad, en la que ha triunfado su progenitor ilustre.

Don Baldomero Castresana nació en Llanteno, provincia de Álava; se halla condecorado con las Grandes Cruces de Beneficencia y de Isabel la Católica, y desempeña, desde hace muchos años, el importante cargo de Director — hoy se llama Jefe Facultativo — del Instituto Oftálmico Nacional, de Madrid.

La nombradía del Dr. Castresana ha adquirido, mercedamente, tal extensión, que al mencionado Instituto y a su consulta particular acuden personas de todas las provincias españolas y de la más varia condición social, pudiendo consignarse que, en unos treinta años, ha practicado miles de operaciones este prestigioso oftalmólogo, que tanto enaltece el nombre de nuestra Patria.



El Dr. Castresana y su hijo, preparando un aparato modernísimo para obtener una fotografía del fondo del ojo.

(Fot. Portillo.)



C O T I Z A C I O N E S D E B O L S A

BOLSA DE MADRID

	Junio.	Julio.
Deuda Interior 4 por 100		
Serie F, de 50.000 pts. nom.	70,70	70,80
» E, de 25.000 —	70,70	70,80
» D, de 12.500 —	70,70	70,80
» C, de 5.000 —	70,75	70,80
» B, de 2.500 —	70,75	70,80
» A, de 500 —	70,90	70,80
Serie G y H, de 100 y 200	69,75	69
Exterior 4 por 100		
Serie F, de 24.000 pts. nom.	84,75	84
» E, de 12.000 —	84,75	84
» D, de 6.000 —	86,70	84,50
» C, de 4.000 —	87,15	85
» B, de 2.000 —	87	86,50
» A, de 1.000 —	87,75	86,50
Serie G y H, de 100 y 200	86	85
Amortizable 4 por 100		
Serie E, de 25.000 pts. nom.	82,40	83
» D, de 12.500 —	83,25	83
» C, de 5.000 —	83,25	83
» B, de 2.500 —	83,40	83
» A, de 500 —	83,50	83
Amortizable 5 por 100 1900		
Serie F, de 50.000 pts. nom.	94,60	95,75
» E, de 25.000 —	94,25	95,50
» D, de 12.500 —	94	95,50
» C, de 5.000 —	94,25	95,50
» B, de 2.500 —	94,25	95,50
» A, de 500 —	94,25	95,50
Amortizable 5 por 100 1917		
Serie F, de 50.000 pts. nom.	91,25	92,75
» E, de 25.000 —	91,75	92,75
» D, de 12.500 —	91,25	92,25
» C, de 5.000 —	91,25	92,25
» B, de 2.500 —	91,75	92,25
» A, de 500 —	91,75	92,25
Amortizable 5 por 100 1926		
Serie F, de 50.000 pts. nom.	101,25	100,40
» E, de 25.000 —	100,50	100,40
» D, de 12.500 —	101,15	100,25
» C, de 5.000 —	101,45	100,50
» B, de 2.500 —	101,45	100,50
» A, de 500 —	101,45	100,25
Amortiz. 5 por 100 1927, libre.		
Serie F, de 50.000 pts. nom.	101,25	100,65
» E, de 25.000 —	101,25	100,65
» D, de 12.500 —	101,25	100,65
» C, de 5.000 —	101,50	100,65
» B, de 2.500 —	101,50	100,65
» A, de 500 —	101,50	100,70
Amt. 5 por 100 1927, con imp.		
Serie F, de 50.000 pts. nom.	90,25	91,70
» E, de 25.000 —	90,25	91,70
» D, de 12.500 —	90,50	91,70
» C, de 5.000 —	90,50	91,70
» B, de 2.500 —	90,50	91,70
» A, de 500 —	90,50	91,70
Amortizable 3 por 100 1928		
Serie H, de 250.000 pts. nom.	69,80	69,80
» G, de 100.000 —	74,30	74,75
» F, de 50.000 —	74,70	75,40
» E, de 25.000 —	74,70	75,40
» D, de 12.500 —	74,40	75,40
» C, de 5.000 —	74,75	75,40
» B, de 2.500 —	74,75	75,75
» A, de 500 —	75,40	77,50
Amortizable 4 por 100 1928		
Serie H, de 200.000 pts. nom.	88	88
» G, de 80.000 —	90	90
» F, de 40.000 —	91,20	92,50
» E, de 20.000 —	91,20	92,50
» D, de 10.000 —	91,25	92,50
» C, de 4.000 —	91,25	92
» B, de 2.000 —	91,25	92
» A, de 400 —	91,25	92

BOLSA DE MADRID

	Junio.	Julio.
Amort. 4 1/2 por 100 1928		
Serie F, de 50.000 pts. nom.	94,50	94,10
» E, de 25.000 —	94,50	95
» D, de 12.500 —	94,50	95,25
» C, de 5.000 —	94,50	95,25
» B, de 2.500 —	94,50	95,25
» A, de 500 —	94,50	95,25
Amortizable 5 por 100 1929		
Serie F, de 50.000 pts. nom.	101	100,25
» E, de 25.000 —	101	100,40
» D, de 12.500 —	101	100,25
» C, de 5.000 —	101,25	100,50
» B, de 2.500 —	101,25	100,50
» A, de 500 —	101,25	100,50
Bonos oro Tesoro 6 por 100	236,50	233,25
Bonos Tesoro Ind.ª 5 por 100	98,75	99
Amortizables ferroviarios		
5 por 100 A, de 500 pts. nom.	99,25	99
» B, de 5.000 —	99	99
» C, de 25.000 —	98,80	98,60
Idem 4 1/2 por 100 1928	91	92,25
» 1929	91,50	92,25
VALORES MUNICIPALES		
Madrid, 1868, 3 por 100	115	109
Expropi. int. 1909, 5 por 100	90	92
» D. y Obras, 4 1/2 por 100	97,50	97,50
» 1914, 5 por 100	73,25	72
» 1918, 5 por 100	72,50	72
» Mej. Ur. 1923, 5 1/2 por 100	79	77,50
» Subsuelo, 1927, 5 1/2 por 100	78,75	79,70
» 1929, 5 por 100	70	70,50
Sevilla, 6 por 100	49,75	49,75
VALORES ESPECIALES		
Asociación Prensa 6 por 100	95	95
Cédulas Caja Emis., 5 por 100	84,75	84,75
» Hidrogr.ª Ebro, 6 por 100	90,50	92,50
Obls. C.ª Trasatlánt.ª Mayo	81	81,25
» tica, 5 1/2 por 100	80,75	80,25
Idem id. 6 por 100, 1926	86,50	86,25
Patr.ª Nacl. Turis.ª, 5 por 100	81	81
Idem F. C. Tánger-Fez	99,90	97,50
Emprést.ª austríaco, 6 por 100	98,25	99
Céd. Bco. Hip. Esp., 4 por 100	89,50	88
» 5 por 100	96	95,75
» 6 por 100	105,25	105,85
» 5 1/2 0/0	101,50	101,90
» Créd. Local. 6 por 100	87,65	86,90
» 5 1/2 por 100	80,75	79,85
» Interprov., 5 por 100	85,75	86,25
» 6 por 100	97,25	97,40
» argents. 6 por 100 (pts.)	1,55	1,65
Emp.ª argentino, 6 por 100	89,05	90
Ceris. Marruecos, 5 por 100	84,25	89,35
ACCIONES		
Banco de España	581	560
» Exterior	34	30
» Hipotecario	255	256
» Cataluña	»	»
» Central	»	75
» Español de Crédito	190	190
» Hispano Americano	154	150
» Intl. Ind.ª y Com.ª	120	120
» López Quesada	202	202
» Pop. Previsores	70	70
» Sáinz	100	100
» E. Río Plata, nuevas	79	90
Can. Fzas. Guadalquivir	100	99
Idem, cédulas	88	88
Cooperativa Electra	133	130
» A	133	130
» B	133	130
F. M. Valle de Lecrín	70	105
Hidroeléctrica Española	149	147
» Contado	341	339
C. H. A. D. E.	337	337
» A - B - C	307	337
» F. p.	307	337

BOLSA DE MADRID

	Junio.	Julio.
C. H. A. D. E.		
A-B-C		
» E	333,50	320
C. A. Mengemor	139	140
Salto Albarche	41,50	41,50
Sevillana Electricidad	80	79,75
Unión Eléctrica Madrileña	108	103,50
Telefónica Nacional, prefs.	105,03	105,70
» ords	103	99,50
» Portador	277	271,50
» Nominis	229,50	240
» Contado	40	40
» Fin corriente	40	40
» Fin próximo	42,50	42,50
Los Guindos	220	220
Comp.ª Arrendat. Petróleos	124,50	123,50
Comp.ª Arrendat. Tabacos	209	203,50
Construcción Naval, blancas	36	36
Unión y Fénix	455	455
F. C. Andaluces	17	17
F. C. Madrid	217,50	219
» Contado	214	220
» Fin corriente	216,50	»
» Fin próximo	120	122,50
Metropolitano Madrid	120	122,50
C. H. Nor-	249	260
» Contado	250	262
» Fin corriente	250	250
» Fin próximo	»	»
» ranvías Granada	100	101
» Contado	100	101
» Fin corriente	103,50	103,50
» Fin próximo	72	68,75
Altos Hornos de Vizcaya	41	41,25
Azucarera	40,50	41,25
» Contado	41,25	42
» Fin corriente	100	100
» Fin próximo	36,50	34,75
» Contado	37	35
» Fin corriente	35,50	34,50
» Fin próximo	24	16
Idem partes fundador	606	563
Unión Es-	612	563
» Contado	635	575
» Fin corriente	208	208
» Fin próximo	»	»
Explos.	»	»
» Contado	»	»
» Fin corriente	»	»
» Fin próximo	»	»
Ford Motor	»	»
OBLIGACIONES		
Gas Madrid, 6 por 100	103,50	104
Hidroeléctrica Esp., 5 por 100	86	86
C.ª Hísp. Am. Elec., 6 por 100	102,75	102
Sevillana Elec., 9.ª	94	94,75
Unión Eléctrica, 6 por 100	103,50	103,25
Telef.ª Nacional, 5 1/2 por 100	92,55	91,75
Minas Rif, 6 0/0, A	103	103
» B	99,50	97
» C (bonos)	93,50	93,50
Fábrica de mieres, 6 por 100	44,50	45
Ponferrada, 6 por 100	67,50	67,25
Construcción Naval, 5 1/2 0/0	93	92,75
» 6 0/0	71	68
Idem, bonos 6 por 100	95	95
C.ª Transatlánt., 5 0/0, 1920	15	15
» 1922	82	82
Norte España, 3 0/0 1.ª serie	54,50	55
» 2.ª	52,50	50
» 3.ª	53,50	53,35
» 4.ª	52	52
» 5.ª	53	51
» Asturias, 1.ª hip., 3 por 100	49,50	50
» 2.ª	51	51
» 3.ª	50	50,25
» Alsasua, 1913, 4 1/2 0/0	66,50	66,75
» Huesca-Canfranc., 4 0/0	57,50	59
» especiales, 6 por 100	84,50	83,25
» Pamplona, 3 0/0	51,25	50,75
» Valencia-Utiel, 3 por 100	51	51
» Valencianas, 5 1/2 por 100	80,35	80

BANCO DE VIZCAYA

GRAN VÍA, 1. --- BILBAO

Capital autorizado.	Ptas. 100.000.000,—
Capital suscrito.	60.000.000,—
Reservas.	57.626.577,50
Balance en 30 de diciembre de 1933.	2.118.788.153,17

ESTE BANCO REALIZA TODA CLASE DE OPERACIONES DE BANCA Y BOLSA

SUCURSALES EN:
Alcalá de Henares, Alcira, Algemesí, Algorta, ALICANTE (Paseo de los Mártires, 2), Almansa, Amorebieta, Aranjuez, Baracaldo, BARCELONA (Plaza de Cataluña, 21), Bermeo, Briviesca, Burriana, Calahorra, CASTELLON DE LA PLANA (González Cher-

ma, 2), Carcagente, Castro Urdiales, Cullera, Denia, Desierto-Erandio, Durango, Eibar, Elizondo, Gandía, Gavá, Guernica, Haro, Irún, Játiva, Lequeitio, Liria, MADRID (Alcalá, 47), Marquina, Martorell, Medina de Pomar, Miranda de Ebro, Ondárroa, Onteniente, Portugalete, Prat de

Llobregat, San Baudilio de Llobregat, San Feliú de Llobregat, San Julián de Musques, San Miguei de Basauri, San Sadurn de Noya, SAN SEBASTIAN (Avenida de la Libertad, 10), Sagunto, Santo Domingo de la Calzada, Sestao, Sueca, TARRAGONA (Méndez Nú-

ñez, 12, bajo), Tolosa, Utiel, VALENCIA (avenida de Blasco Ibáñez, 3), Valmaseda Vendrell, Villanueva y Geltrú, VITORIA (Prolongación de la calle de San Prudencio), ZARAGOZA (Plaza de Constitución, 4).

CAJAS DE ALQUILER

AGENCIAS URBANAS EN:

BILBAO. -- San Francisco, 36; Portal de Zamudio, 4; (La Casilla), Gordóniz, 20; Deusto (Ribera), 59; Matico, 30; -- MADRID. -- San Bernardo, 13 (Gran Vía); Fuencarral, 119 (Glorieta de Bilbao); Relatores, 26 (Plaza del Progreso); Mayor, 4. -- BARCELONA. -- Vía Layetana, 18; Ronda de San Pablo, 33; Pueblo Nuevo (Rambla del Triunfo, 37); Sans, calle de Sans, 33; Gracia, Salmerón, 67.

140 Agencias en diferentes provincias.

TIPOS DE INTERÉS

Desde 1.º de Julio de 1933, y a virtud de la norma del Consejo Superior Bancario, de observancia general y obligatoria para toda la Banca operante en España, este Banco no podrá abonar intereses superiores a los siguientes:

I.—Cuentas corrientes.
A la vista, 2 % anual.

II.—Operaciones de ahorro.

A) Libretas ordinarias de Ahorro, de cualquier clase, tengan o no condiciones limitativas, 3 1/2 % anual.

B) Imposiciones:

Imposiciones a plazo de tres meses, 3 % anual.
Imposiciones a seis meses, 3,60 % anual.
Imposiciones a doce meses o más, 4 % anual.

Regirán para las cuentas corrientes a plazo los tipos máximos señalados en esta norma para las imposiciones a plazo.



LA COMPAÑIA HIPOTECARIA

(antes "LA COOPERATIVA HIPOTECARIA")

SOCIEDAD DE CREDITO

(Fundada en 1912)

Casa social propia: Plaza de Santa Ana, 4, MADRID.

CAPITAL ACCIONES: 5.000.000 ptas. — Desembolsado 3.036.127,33.

Se ha abierto suscripción de la serie 4.ª de

IMPOSICIONES DE CAPITAL AL 6,50 POR 100 ANUAL

conforme a las normas de los nuevos Estatutos, de los mismos principios de las anteriores series y con las acostumbradas garantías sobre fincas y primeras hipotecas. La suscripción de Imposiciones rebasa la cifra de 25 millones de pesetas.

JARABE DRIVE

TOS

BRONQUITIS

GRIP

CATARROS

Precio: 4,25 pesetas.

"ESPAÑA", S. A.

COMPAÑIA NACIONAL DE SEGUROS

Consejo de Administración.
Excmo. Sr. Conde de Limpas

VICEPRESIDENTE: Sr. D. Julio Collado Martín **VOCALES:** Sr. D. Honorio Riesgo y García, Sr. D. Laureano Rubio Rodríguez, Sr. D. José Chavarrri, Sr. D. Juan Antonio Bravo y Sr. D. Ricardo Torres Reina

DIRECCIÓN GENERAL: D. Jesús Huerta Peña

Banqueros depositarios y Cuentas corrientes:
Banco de España.—Banco Central.—Hispano-Americano.—Banco de Bilbao

Capital suscrito. Ptas. 4.000.000
— desembolsado. — 1.600.000

DOMICILIO SOCIAL: AVENIDA DE EDUARDO DATO (tercer trozo de la Gran Vía), NÚM. 8.—MADRID

Autorizado por la Dirección general de Comercio, Industria y Seguros

Ventajas que ofrecen sus pólizas:

Libertad completa del asegurado respecto a residencia, viajes y ocupaciones. Absoluta indisputabilidad de la póliza cumplido el primer año de su vigencia. —Anticipos automáticos para el pago de las primas y anticipos en efectivo de elevado importe. —Derecho a la rehabilitación de la póliza (sin reconocimiento médico durante los seis meses siguientes al vencimiento impagado). —Derecho a la prolongación temporal del seguro por el capital íntegro, libre del pago de primas y sin exigir reconocimiento médico. —Altos valores de rescate y de seguro liberado. —La póliza cubre el riesgo de muerte, de una manera absoluta, sin dejar de incluir los de guerra y suicidio. —Diferentes opciones para la liquidación del capital asegurado. —Bonos ANUALES DE CAPITAL ADICIONAL de un valor mínimo garantizado, cada uno de los cinco primeros, del 250 por 100 del capital o sean 2.500 pesetas por cada 100.000 aseguradas. —Derecho durante toda la vigencia de la póliza a cambiar la clase del seguro por otra de prima más elevada. —Posibilidad de utilizar los BONOS para la liberación anticipada del seguro y el pago del capital asegurado antes de su vencimiento

AGUAS MINERALES NATURALES DE

Carabaña

La Favorita

PURGANTES DEPURATIVAS ANTIBILIOSAS

PROPIETARIOS: HIJOS DE R. J. CHAVARRI — Antonio Maura, 12 — MADRID

LA MUNDIAL

SOCIEDAD ANÓNIMA DE SEGUROS

DOMICILIO

PLAZA GARCIA HERNANDEZ, 2. - MADRID

CAPITAL SOCIAL.

1.000.000 de pesetas suscrito

500.000 — desembolsado

Autorizada por Reales órdenes de 8 de julio de 1909
y 22 de mayo de 1918

EFFECTUADOS LOS DEPÓSITOS NECESARIOS

Seguros mutuos de vida
Supervivencia, Previsión y Ahorro
Seguros de

Accidentes ferroviarios

Aprobado por la Inspección General de Seguros y Ahorros

COMPañIA TRASMEDITERRANEA

Servicios de pasaje en cómodos buques de vapor o motor
entre Barcelona y Palma de Mallorca; Barcelona y Valencia;
Barcelona, Alicante y Orán; entre Málaga y Melilla; entre
Algeciras y Ceuta o Tánger; entre Cádiz y Canarias.

Línea rápida regular mensual entre la Península y territorios
españoles del Golfo de Guinea.

Servicios de carga lentos y rápidos entre todos los puertos
de España, Baleares, Canarias y Marruecos.

BARCELONA: Gran Vía Layetana, 2.

MADRID: Paseo de la Castellana, 14.

BANCO ESPAÑOL DEL RIO DE LA PLATA

Casa matriz: BUENOS AIRES

Pesos moneda legal.

CAPITAL: Ordinario y preferido suscrito... 50.000.000
DEPOSITOS: A la vista: Caja de Ahorros y a plazo fijo... 274.366.835,30
(Según balance al 30 de junio de 1932.)

AGENCIAS: En la Capital federal, 19.—SUCURSALES: En el interior de la
República Argentina, 25. En el exterior: Barcelona, Bilbao, Coruña, Madrid (Su-
cursal y Agencia número 1), Pontevedra, San Sebastián, Santiago de Compostela,
Sevilla, Valencia, Vigo, Montevideo, París y Londres

TIPOS DE INTERES

Desde 1.º de julio de 1933, y a virtud de la norma del Consejo Superior Ban-
cario, de observancia general y obligatoria para toda la Banca operante en Es-
paña, este Banco no podrá abonar intereses superiores a los siguientes:

I. CUENTAS CORRIENTES: A la vista, 2 % anual.
II. OPERACIONES DE AHORRO: a) Libretas ordinarias de ahorro, de
cualquier clase, tengan o no condiciones limitativas, 3 y ½ % anual.
b) Imposiciones: Imposiciones a plazo de tres meses, 3 % anual; idem idem
de seis meses, 3,60 % anual; idem idem de doce meses o más, 4 % anual.
Regirán para las cuentas corrientes a plazo los tipos máximos señalados
en esta norma para las imposiciones a plazo.

Representante oficial en España y en el resto de Europa del Banco
Hipotecario Nacional de la República Argentina.

Compañía anónima BASCONIA

Domicilio social: BILBAO

Capital: 14.000.000 de pesetas.

Fabricación de acero Siemens-Martin.—Tochos,
palanquilla, llantón, hierros comerciales y fer-
machine.—Chapa negra pulida y preparada en
calidad dulce y extradulce.—Chapa comercial
dulce en tamaños corrientes y especiales.—Es-
pecialidad en chapa gruesa para construcciones
navales, bajo la inspección del Lloyd's Register
y Bureau-Veritas.—Chapa aplomada y galva-
nizada.—Fabricación de hoja de lata.—Cubos
y baños galvanizados, palas de acero, rema-
ches, sulfato de hierro.—Grandes talleres de
construcciones metálicas.—Montaje de puen-
tes, armaduras, postes y toda clase de cons-
trucciones en cualquiera dimensión y peso.

Telegramas. } BASCONIA Teléfono 12110, Fábrica.
Telefonemas. } — 12555, Bilbao.
Apartado núm. 30.

L'ABEILLE

COMPañIA DE SEGUROS CONTRA LOS ACCIDENTES
Fundada en 1831.

Autorizada en España por Reales órdenes de 3 y de 21 de agosto de 1911

CAPITAL SUSCRITO CAPITAL DESEMBOLSADO
Francos franceses: 16.000.000 Francos franceses 16.000.000

Capitales de garantía en 31 de diciembre de 1927

Totales: Francos franceses, 291.000.000.—España, pesetas, 1.871.142.

SEGUROS

individuales, colectivos para obreros y dependientes agrícolas, contra
la responsabilidad civil (automóviles, coches, carros, médicos, farma-
céuticos, empresas industriales, etc.), para el personal doméstico, de
bomberos, contra el robo, contra la rotura de cristales.

DELEGACION GENERAL PARA ESPAÑA: PLAZA DE URQUINAONA, 7 = BARCELONA

L'Abeille, Compañía de Seguros contra el pedrisco (fundada en 1856)

L'Abeille — — — contra incendios (fundada en 1857).

L'Abeille — — — sobre la vida (fundada en 1877)

(Autorizada por la Inspección General de Previsión en 8 de julio de 1929)
Equivalencia de 23,15 por 100 en pesetas al 31-XII-1927

EN BANCOS, OFICINAS, TEATROS
Y EN SU HOGAR
DEBE USARSE EL

OZONOPINO RUY-RAM

HIGIÉNICO Y AGRADABLE DESINFECTANTE

Pídase en Carretas, 29.

Teléfono 10789

MADRID

PORTILLO

FOTOGRAFO

CONCEPCION JERONIMA, 3

Teléfono 16240

Especialidad en trabajos industriales

retratos y bodas a domicilio

Sociedad Metalúrgica Duro Felguera

COMPañIA ANONIMA

Capital social: 77.500.000 pesetas

Carbones gruesos y menudos de todas clases y espe-
ciales para gas de alumbrado.—Cok metalúrgico y
para usos domésticos.—Subproductos de la destila-
ción de carbones: Benzoles auto, lavado, quitaman-
chas, solvente.—Sulfato amónico con 20 a 21 por 100
de nitrógeno.—Brea, creosota y aceites pesados para
motores semi-diesel e impregnación de traviesas.—
Hierros y aceros laminados en barras de todas clases
y formas para el comercio.—Viguería y demás hie-
rros de construcción.—Chapas, Planchas y Planos
anchos para construcciones civiles y navales.—Cha-
pas especiales para calderas.—Carriles para minas
y ferrocarriles de vía ancha y estrecha.—Acero ex-
tradulce marca X, equivalente al hierro sueco.—Los
productos de esta fábrica han sido reconocidos y
aceptados por el Registro del Lloyd de Londres.—Tu-
bería fundida verticalmente en batería para conduc-
ciones de aguas, gas y electricidad, desde 5 hasta 120
centímetros de diámetro y para todas las presiones.
Chapas perforadas y cribas.—Vigas armadas.—
Armaduras metálicas y demás trabajos de gruesa
calderería.—Acero moldeado en todas sus aplica-
ciones

Dirección { MADRID GIJON LA FELGUERA
postal. { Alcalá, 55-A-5 Apartado 51 (Asturias)
Telegramas { DURO DURO DURO-SAMA
Telefonemas {

LA EQUITATIVA

- FUNDACIÓN ROSILLO -

Domicilio social. Alcalá, 65 (Edificio de su propiedad).—MADRID

Oficinas auxiliares: BARCELONA, Vía Layetana, 54 (Edificio de su propiedad)
BILBAO, Gran Vía, 3.—SEVILLA, Rioja, 17

SEGUROS SOBRE LA VIDA, AHORRO INTENSIVO SEGUROS CONTRA INCENDIOS,
INDIVIDUALES Y DE GRUPOS MUEBLES, INMUEBLES Y COSECHAS

SEGUROS ACCIDENTES, INDIVIDUALES, COLECTIVOS Y DE RESPONSABILIDAD CIVIL

CUPÓN DE CONSULTA

Nombre: _____
Dirección: _____
Edad: _____ Profesión: _____ Cantidad a asegurar: _____
Objeto del Seguro: _____

Autorizado por la Inspección General de Previsión.

PHÖNIX IN WIEN (EL FÉNIX AUSTRIACO)

COMPañIA DE SEGUROS

— SOBRE LA VIDA —

FUNDADA EN 1882

Dirección para España:

MADRID, ZORRILLA, 19

TELÉFONO 21718 APARTADO 1080

Dirección telegráfica: AUSTROFÉNIX

Imprenta de LA ILUSTRACIÓN, Leganitos, 46