

LA ILUSTRACIÓN MODERNA

REVISTA IBERO-AMERICANA

ECONOMIA-FINANZAS-TURISMO



Señores Directores y Consejeros del Banco Hispano-Americano.

(Fot. Portillo.)

MADRID

DIRECCIÓN: VICENTE BLASCO IBÁÑEZ, 9, PRIMERO
TELÉFONO 40.729
Sucursal: Preciados, 17.

Banco de Vizcaya

Gran Vía, 1
BILBAO

CAPITAL AUTORIZADO .. Plas.	100.000.000, -
CAPITAL SUSCRITO	60.000.000, -
RESERVAS	57.626.577,50
Balance 30 diciembre de 1934 ..	2.164.744.692,58

Este Banco realiza toda clase de operaciones

SUCURSALES EN: Alcalá de Henares, Alcira, Aigemes, Algorta, ALICANTE (Paseo de los Mártires, 2), Almansa, Amorebieta, Aranjuez, Baracaldo, BARCELONA (Plaza de Cataluña, 21), Bermeo, Briviesca, Burriana, Calahorra, CASTELLON DE LA PLANA (González Cherna, 2), Carcagente, Castro-Urdiales, Cullera, Dénia, Desierto-Erandio, Durango, Eibar, Elizondo, Gandía, Gavá, Guernica, Haro, Igualada, Irún, Játiva, Lekeitio, Liria, MADRID (Alcalá, 47), Marquina, Martorell, Medina de Pomar, Miranda de Ebro, Ondárroa, Onteniente, Portugalete, Prat de Llobregat, Sagunto, San Baudilio de Llobregat, San Feliu de Llobregat, San Julián de Musques, San Miguel de Basauri, San Sadurn de Noya, SAN SEBASTIAN (Avenida de la Libertad, 10), Santo Domingo de la Calzada, Sestao, Sueca, TARRAGONA (Méndez Núñez, 12 bajo), Tolosa, Utiel, VALENCIA (Avenida de Blasco Ibañez, 3), Valmaseda, Vendrell, Villanueva y Geltrú, VITORIA (San Prudencio), ZARAGOZA (Plaza de la Constitución, 4)

CAJAS DE ALQUILER

AGENCIAS URBANAS EN: Bilbao, Madrid, Barcelona, Tarragona y Baracaldo

118 Agencias en diferentes provincias

TIPOS DE INTERES. - Desde 1º de enero de 1935, y en virtud de la norma del Consejo Superior Bancario, de observancia general y obligatoria para toda la Banca operante en España, este Banco no podrá abonar intereses superiores a los siguientes: I - CUENTAS CORRIENTES. A la vista 1 y medio por 100 anual. II - OPERACIONES DE AHORRO: A) Libretos ordinarios de Ahorro de cualquier clase tengan o no condiciones limitativas, 3 por 100 anual. B) Imposiciones: Imposiciones a plazo de tres meses, 3 por 100 anual. Imposiciones a seis meses, 3,66 por 100 anual. Imposiciones a doce meses o más, 4 por 100 anual.

Regirán para las cuentas corrientes a plazo los tipos máximos señalados en esta norma para las imposiciones a plazo.

ANÚNCIESE EN «LA ILUSTRACIÓN MODERNA»



BANCO HIPOTECARIO DE ESPAÑA

Paseo de Recoletos, 12. - MADRID

PRÉSTAMOS AMORTIZABLES con PRIMERA HIPOTECA, a largo plazo, sobre fincas rústicas y urbanas hasta el 50 por 100 de su valor, con facultad de reembolsar en cualquier momento, total o parcialmente, el capital que se adeude.

En representación de estos préstamos emite cédulas hipotecarias al portador con exclusivo privilegio.

Estos títulos son los únicos valores garantizados por PRIMERAS HIPOTECAS sobre fincas de renta segura y fácil venta, que representan más del doble del capital nominal de las cédulas en circulación, teniendo como suplemento de garantía el capital social y sus reservas. Se cotizan como valores del Estado y tienen carácter de efectos públicos, no habiendo sufrido alteraciones importantes en su cotización, no obstante las intensas crisis por que ha atravesado el país.

Se negocian todos los días en las Bolsas de España en grandes partidas; se pueden pignorar obteniendo un porcentaje elevado de su valor nominal a módico interés. El Banco Hipotecario les admite en depósito sin percibir derechos de custodia; comunica al depositante su amortización; se encarga de su negociación, bien directamente o por medio de los Bancos, corredores de Comercio y agentes autorizados de la localidad. Resulta, por tanto, un valor de cartera de máxima garantía, indispensable en Sociedades, Corporaciones y particulares.

PRÉSTAMOS ESPECIALES PARA EL FOMENTO DE LA CONSTRUCCIÓN en poblaciones de importancia, bien a corto o a largo plazo.

ADMITE CUENTAS CORRIENTES con interés. Tiene establecido un Negociado especial de apoderamientos e informes, con carácter GRATUITO para representar a los prestatarios de provincias en toda la tramitación del préstamo, mediante poder otorgado al efecto.



LA COMPAÑÍA HIPOTECARIA

(antes «LA COOPERATIVA HIPOTECARIA»)

SOCIEDAD DE CREDITO

(Fundada en 1912)

Casa social propia: Plaza de Santa Ana, 4, MADRID.

CAPITAL ACCIONES: 5.000.000 ptas. — Desembolsado 3.036.127,33.

Se ha abierto suscripción de la serie 4.ª de

IMPOSICIONES DE CAPITAL AL 6,50 POR 100 ANUAL

conforme a las normas de los nuevos Estatutos, de los mismos principios de las anteriores series y con las acostumbradas garantías sobre fincas y primeras hipotecas. La suscripción de Imposiciones rebasa la cifra de 25 millones de pesetas.



Ayer ventruado,
Hoy enjuto;
Es porque uso
La faja de «Justo».

«JUSTO», FAJISTA
MAYOR. 4, ENILO.

ULLOA - ÓPTICO

GAFAS - LENTES •• CARMEN, 14 - MADRID

HA INTRODUCIDO EN ESPAÑA
"SONOTONE"
EL MEJOR APARATO PARA SORDOS

«ESPAÑA S. A. Compañía Nacional de Seguros»

Consejo de Administración:

Ventajas que ofrecen sus pólizas:

Presidente: Excmo. Sr. Conde de Limpias.—Vicepresidente: Sr. D. Julio Collado Martín.—Vocales: Sr. D. Honorio Riesgo y García; Sr. D. Laureano Rubio Rodríguez; Sr. D. José Chávarri; Sr. D. Jesús Huerta Peña, y señor D. Ricardo Torres Reina.—Director general: D. Jesús Huerta Peña.

Banqueros depositarios y Cuentas corrientes: Banco de España. Banco Central. Hispano Americano. Banco de Bilbao.

Capital social suscrito... Pesetas 4.000.000
Capital desembolsado..... — 1.000.000

Domicilio social: Avenida de Eduardo Dato (tercer trozo de la Gran Vía), 8.-MADRID

Libertad completa del asegurado respecto a residencia, viajes y ocupaciones.—Absoluta indisputabilidad de la póliza cumplida el primer año de su vigencia.—Anticipos automáticos para el pago de las primas y anticipos en efectivo de elevado importe.—Derecho a la rehabilitación de la póliza (sin reconocimiento médico durante los seis meses siguientes al vencimiento impagado).—Derecho a la prolongación temporal del seguro por el capital íntegro, libre del pago de primas y sin exigir reconocimiento médico.—Altos valores de rescate y de seguro liberado.—La póliza cubre el riesgo de muerte de una manera absoluta, sin dejar de incluir los de guerra y suicidio.—Diferentes opciones para la liquidación del capital asegurado.—Bonos anuales de capital adicional de un valor mínimo garantizado, cada uno de los cinco primeros del 2,50 por 100 del capital, o sean 2.500 pesetas por cada 100.000 aseguradas.—Derecho durante toda la vigencia de la póliza de cambio la clase del seguro por otro de prima más elevada.—Posibilidad de utilizar los bonos para la liberación anticipada del seguro y el pago del capital asegurado antes de su vencimiento.

(Autorizado por la Dirección General de Comercio, Industria y Seguros.

TOS



CATARROS

BRONQUITIS

GRIP

Precio: 4,25 pesetas.

TELÉFONO DE ESTA REVISTA: 40.729

LA ILUSTRACIÓN MODERNA DE ECONOMÍA Y FINANZAS



Director: MANUEL DE AGUSTINA TOLOSA. — Oficinas: Vicente Blasco Ibáñez, 9. — Sucursal: Preciados, 17.

Teléfono 40.729.

Madrid. — Julio de 1935.

Año IX. — Núm. 94.



EL ILUSTRE DOCTOR DON FRANCISCO LUQUE,
sabio ginecólogo, honra de la Medicina española, a quien el Gobierno ha otorgado
la Cruz de Beneficencia por la magnífica obra que viene realizando.

(Fot. Portillo.)



Financiera

Grandes acontecimientos de carácter económico-financiero han quedado plasmados en el transcurso del presente mes en forma de proyectos que en breve serán sancionados definitivamente por la Cámara. La enorme labor que viene desarrollando el ministro de Hacienda, Sr. Chapaprieta, va adquiriendo tales vuelos y sus proyectos son tan acertados, que toda la confianza de la opinión se halla depositada en su gestión, al mismo tiempo que los Centros económicos no le regatean el aplauso. El Sr. Chapaprieta continúa sereno en la ruta trazada de antemano, y en breve asistiremos a la cimentación de los primeros pilares del plan de resurgimiento nacional.

Da comienzo a su labor presentando un proyecto de conversión de los Bonos oro, Deuda que resultaba excesivamente onerosa a los intereses del Estado, y del 6 por 100, la convierte al 4 por 100. Solamente por este concepto consigue para el Estado un ahorro superior a los 15 millones de pesetas anuales, aparte de los beneficios que proporcionen las aportaciones del Centro de Contratación de Moneda. Además, consigue obtener la máxima utilidad del Empréstito de los Bonos oro, que, hasta la fecha, no había servido para nada, pues lo adapta a las necesidades del Centro de Contratación, y retira de manos extranjeras unos 80 millones de pesetas nominales en dichos títulos.

Seguidamente, y gracias a la mediación del Sr. Chapaprieta, el Banco de España procede a la reducción del descuento en un medio por 100, disminuyéndolo del 5,50 al 5 por 100. La Bolsa recoge estas notas optimistas y comienza a iniciar la reposición de cursos en los valores del Estado. Particularmente al mediar el mes se produce el alza más fuerte que se ha registrado en muchos años en el sector de Fondos públicos. El dinero se vuelca materialmente sobre el «parquet» en demanda de títulos, dando lugar a una verdadera carrera del dinero en busca de una rentabilidad que sea superior al 4 por 100, que es el tipo de interés que se presume se adoptará en las futuras conversiones.

Efectivamente, el ministro de Hacienda ha esperado la llegada del sábado, día 20, para dar a conocer a todo el país la nueva conversión de Deuda amortizable que se prepara. Según el proyecto leído en la Cámara, se trata de convertir todas las emisiones de Deuda cuyo interés sea superior al 4 por 100, en otra nueva emisión con un interés máximo del 4 por 100, libre de impuestos. Es decir: podrán emitirse los nuevos títulos al 4 por 100, pero también hay que tener presente que si las condiciones de los mercados de valores mejoraran notablemente, el ministro podría emitir

Deuda a tipos inferiores al 4 por 100, lo cual no lo consideramos difícil.

En esta segunda operación de conversión, que afectará a más de 10.000 millones de pesetas nominales, de distintas emisiones, el Estado conseguirá un ahorro anual que oscilará entre los 140 y los 150 millones de pesetas, pues no solamente se consiguen los beneficios de la disminución del interés, sino que también se obtendrán sumas importantes con motivo de quedar suspendidas las amortizaciones de las Deudas a convertir, al mismo tiempo que se crean unos nuevos plazos de amortización más lejanos.

He aquí las primeras demostraciones en que viene a cristalizar la política de abaratamiento del dinero. Se ha conseguido que el Estado pueda disponer de dinero barato, al mismo tiempo que se le proporciona un ahorro anual de cientos de millones de pesetas. Hasta aquí, no pueden ser más optimistas los resultados conseguidos. Ahora, es preciso que esa política de abaratamiento extienda su influencia hacia la Banca privada, de forma que la Industria y el Comercio puedan tocar los beneficios del dinero barato para que reduzcan los costos de producción.

La Bolsa ha reflejado en todo momento una excelente disposición para el grupo de Valores de renta, y, como ya dejamos manifestado, se produce una de las más fuertes reacciones conocidas. La Deuda interior llega a tocar el cambio de 80 por 100, y los Amortizables «con impuestos» del 5 por 100 rebasan el tipo de 99 por 100. Después de las mejoras que experimentan los valores del Estado, se puede observar que el dinero fija su atención en los títulos que gozan de la garantía del mismo, lo cual da lugar a que el movimiento ascendente adquiera mayor extensión.

Mientras tanto, el departamento de Valores de dividendo ha permanecido algo abandonado, limitándose la mayor parte de los titulares a repetir sus respectivos cambios precedentes. Pero poco a poco el dinero se ha dado cuenta de que los mismos factores favorables que intervienen en el alza de los Fondos públicos tenían que afectar forzosamente los valores de dividendo, puesto que existen bastantes clases de acciones, con amplio horizonte, que ofrecen en la actualidad una rentabilidad superior al 4 por 100 líquido. Con tal motivo comienzan a señalarse algunas notas aisladas de carácter optimista. Suben las Campsas. Las Telefónicas ordinarias acusan una fuerte reacción. Las Electras y las Hidroespañolas señalan mejoras estimables. El grupo de Valores bancarios, que venía soportando un período de abandono, con motivo de la presión que ejercía la oferta, se ve nuevamente favorecido por

la demanda e inicia el movimiento de reposición de cursos. Es decir: son síntomas halagüeños que hay que recoger si queremos orientarnos bien en el futuro.

Hay un sector que ha venido marcando una marcha vacilante, y es el corro de Plazo. Las Minas del Rif y los Explosivos, aunque con poco negocio, han logrado ofrecer cierta tendencia favorable; pero se ha podido observar que todos los intentos de reacción se veían cortados en flor con motivo de la depresiva influencia ejercida por los Valores ferroviarios. El mercado catalán, que es el que marca la pauta en Ferros, por las grandes posiciones formadas por los elementos especuladores, se muestra receloso con motivo de las grandes disminuciones que se producen en las recaudaciones de las importantes Compañías ferroviarias, y este recelo impide que los cursos se eleven.

Sin embargo, y a pesar de todo, terminaremos la crónica con las mismas palabras empleadas en la anterior: «Confiemos en que se preparan días mejores.

MATI-VILLA

20-7-35.

EL HOMENAJE AL SR. CEBALLOS TERESÍ

Las clases mercantiles e industriales, a primeros del presente mes, tributaron un justo homenaje a D. José G. Ceballos Teresí, director de *El Financiero*, por la campaña que en pro de la producción nacional viene realizando desde su diario.

El banquete fué ofrecido por D. Pedro Rico Ruano, director de la Hoja Financiera de *El Sol*, quien se expresó en términos muy emotivos, siendo muy aplaudido.

También hicieron uso de la palabra en elogio y honor de D. José G. Ceballos Teresí el presidente de la Cámara de Comercio de Madrid, D. Rafael Salgado; el director del Banco Exterior de España, D. José Luis Gómez, en nombre de la Banca; el director de La Equitativa (Fundación Rosillo), D. Fermín Rosillo, y el ilustre profesor y gran polígrafo D. Vicente Gay, catedrático de Economía y Hacienda en la Universidad de Valladolid.

Numerosas personalidades expresaron su adhesión al ilustre financiero por tan loable labor, referente a un sector de la mayor importancia, como es la Economía nacional, para la marcha de una nación, y por la cual se hace acreedor de una distinción que de algún modo pueda premiar la patriótica obra por él emprendida.

Nosotros solicitamos del Gobierno se le otorgue al homenajeado la Medalla del Trabajo o alguna otra condecoración análoga, ya que el Sr. Ceballos Teresí se ha hecho, con sobrados méritos, merecedor de ella.

ESTE NÚMERO
HA SIDO VISADO
POR LA CENSURA

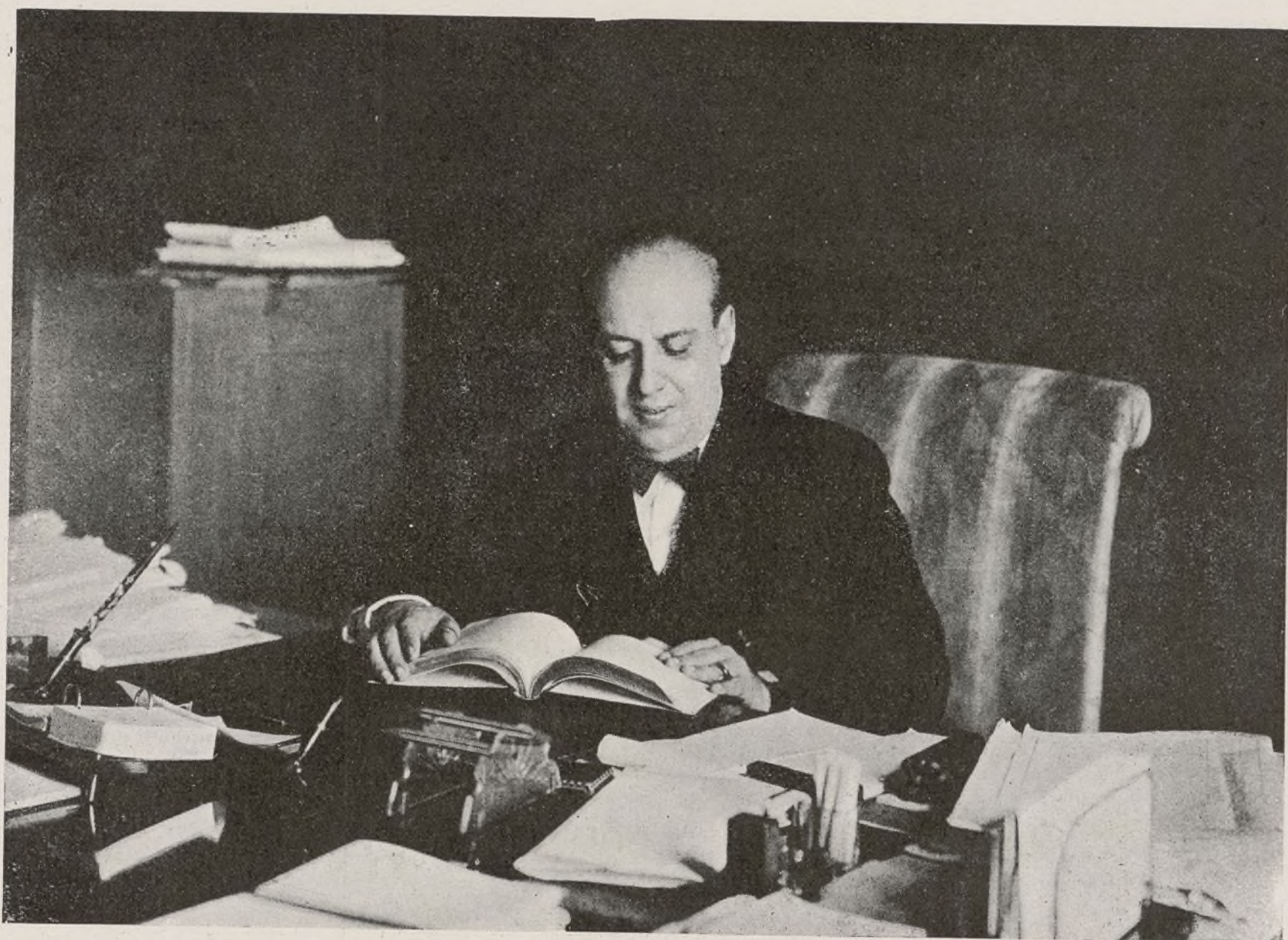

EXCMO. SR. D. ANDRÉS OROZCO Y BATISTA,
ex ministro de Industria y Comercio, cuyas relevantes dotes y capacidad ha querido utilizar el Gobierno
nombrándole Presidente del Consejo Superior de Ferrocarriles.

EL MERCADO DE EMISIONES

Con la proximidad de la emisión de Tesoros al 4 por 100 de interés se abre a la consideración pública la perspectiva del mercado de emisiones. A la de tesoros seguirán el empréstito de la Diputación Provincial de Madrid y Ayuntamiento, también de Madrid.

Respecto al empréstito de la Diputación, los centros enterados parece ser que señalan el informe de la emisión en 30.000.000, cantidad modesta si se tiene en cuenta la capacidad de la Corporación, atendiendo que sólo el impuesto de cédulas personales supone más de esa cantidad, que es el servicio afecto a la garantía del préstamo.

En cuanto a la emisión proyectada por el Ayuntamiento, la impresión que se recoge en los centros bancarios es que no hará, al menos por el momento, emisión alguna el Ayuntamiento; a pesar de eso, hacen la indicación de que, acaso en este mes de Julio, pudiera lanzarse en firme la idea de la suscripción.

NUEVOS CONSEJEROS DE LA EQUITATIVA

En la última reunión del Consejo de La Equitativa (Fundación Rosillo), Compañía Anónima de Reaseguros, han sido nombrados Consejeros de la misma el Excmo. Sr. D. Abilio Calderón, prestigioso político y conocido hombre de negocios, y el Excmo. Sr. D. Luis de Urquijo y Ussía, marqués de Amurrio, personalidad relevante en el mundo financiero español, quedando

así constituido su Consejo de Administración con preeminentes figuras financieras españolas, cuales son: Excmo. Sr. Don Fernando de Ibarra y de la Revilla, marqués de Arriluce de Ibarra; Excmo. Sr. Don Martín González del Valle y Miranda, marqués de la Vega de Anzo; D. Paulino García Gago, y los Sres. Rosillo (D. Miguel), conde de Rosillo, D. Fermín y D. Fernando, Directores de La Equitativa.

SOCIEDAD ESPAÑOLA DE CONSTRUCCIÓN NAVAL

La Junta general de los accionistas de esta Sociedad tuvo lugar el 28 del pasado Junio, presidida por el Excmo. Sr. D. Estanislao de Urquijo, marqués de Urquijo, concurriendo más del 75 por 100 de las acciones.

La Memoria leída da cuenta de los trabajos realizados y en curso, así como de la marcha de la Sociedad, cuya organización se ha reconocido por las autoridades como un instrumento al servicio de la defensa nacional, a cuyas necesidades está adscrita gran parte de sus talleres, y, por tanto, a modo de un complemento o prolongación de las organizaciones que el Estado tiene para sus fines.

A continuación el presidente manifestó a la Junta con todo detalle cuál era la situación de la Sociedad, de la que se había ido informando, primero, al Gobierno, y después a las personas de significación en el Parlamento, verbalmente y mediante una nota explicativa de la constitución

desarrollo y situación actual, que se puso a disposición de los accionistas. También se hizo saber a éstos que se había avanzado en el estudio del plan de reconstrucción de la Sociedad, y que, por las impresiones recogidas, se esperaba, tanto para llevarlo a cabo como para mantener las organizaciones que la Sociedad tiene en actividad, el volumen de obra necesario, derivado de los proyectos de ley que el Gobierno tiene presentados sobre la defensa nacional y los que prepara, tanto Guerra como Marina, para atender a esos fines.

COMPAÑÍA TELEFÓNICA NACIONAL DE ESPAÑA

Capital desembolsado: 600 millones de pesetas.

Se pone en conocimiento de los señores accionistas que el Consejo de administración de esta Sociedad acordó repartir a las acciones ordinarias, con cargo a los beneficios del presente ejercicio, y a cuenta de la participación que pueda corresponder a dicha clase y acciones, un dividendo equivalente al 3 por 100 del valor nominal de aquéllas, o sea pesetas 13,50, ya deducidos los impuestos, cuyo pago tendrá lugar con fecha 1 de Julio próximo, contra el cupón número 12 de las mismas.

El pago se efectuará en los Bancos que a continuación se expresan o en cualquiera de sus Sucursales, Filiales o Agencias:

Hispano Americano. — Urquijo. — Bilbao. — International Banking Corporation. — Español de Crédito. — Hispano Colonial. — Marsáns, S. A. — S. A. Arnús Garí. — Urquijo Catalán. — Herrero. — Guipuzcoano. — Mercantil. — Pastor.

Madrid, 28 de Junio de 1935. — F. MARTÍN DE NICOLÁS, Vicesecretario general.



LA GUERRA DE TARIFAS CON FRANCIA ADQUIERE NUEVAS DERIVACIONES

IMPORTANTES ESTABLECIMIENTOS DE CRÉDITO NO CAMBIAN LOS BILLETES ESPAÑOLES

La postura de intransigencia en que se ha colocado Francia en las negociaciones entabladas para llegar a un acuerdo comercial ha dado lugar a que se produzca la ruptura definitiva; pero el asunto va tomando otros giros más peligrosos, que, seguramente, pueden motivar una justa réplica de España.

Se nos quiere obligar, por distintos procedimientos, a firmar un Convenio comercial lesivo en alto grado para los intereses del país, y con un desprecio absoluto para nuestra soberanía nacional. Francia quiere proteger a todo trance los productos procedentes de sus Colonias, y viene desarrollando una política restrictiva en el intercambio comercial con los restantes países, lo cual la enfrenta de hecho con las naciones extranjeras, cuyos Convenios comerciales se ven precisados a denunciar.

El desacuerdo entre España y Francia parecía haber hallado un compás de espera en el cierre absoluto de fronteras, que impide todo intercambio de mercancías entre ambos países; pero Francia no quiere permanecer con los brazos cruzados en espera de que puedan iniciarse nuevas negociaciones y hace jugar otros factores para debilitar nuestra resistencia.

Las últimas noticias que se han recibido de la frontera nos dan a conocer que diariamente se ven obligados a regresar a España docenas de españoles a quienes se les ha retirado la carta de trabajo, haciéndoles imposible la vida en el país vecino. Para ello no se tiene en cuenta si llevan más o menos años trabajando, pues se da el caso de que entre los repatriados se hallan obreros que llevaban trabajando en Francia más de seis años; pero, como se puede apreciar, este dato no les es de gran utilidad. Es decir: ya tenemos el primer hecho concreto que puede considerarse como medio de coacción para obligarnos a ceder.

Ahora bien: algunos viajeros portadores de moneda española, en viaje por Francia, se han visto desagradablemente sorprendidos ante la negativa que les han formulado Establecimientos de crédito de primera categoría, para cambiar moneda española. Es decir: los billetes españoles no se pueden cambiar en los Bancos franceses, y es necesario acudir a los establecimientos de compraventa de moneda para poderlos cambiar, lo cual se realiza con un descuento aproximado al 3 por 100 sobre el cambio del día. He aquí otro medio de coaccionar a España. Son alfilerazos que pueden llegar a revestir gran importancia, y es preciso que cesen esas torpes prácticas para evitar que lleguen ambos países a una situación más peligrosa.

Francia tendrá que darse cuenta que la postura adoptada por España se asienta en una base sólida y tendrá que ceder, si es que desea evitar males mayores, a medida que el tiempo transcurra. No basta decir que la balanza comercial les es contraria por las cifras que puedan acumularse en las estadísticas. Nuestro país tiene una realidad que no admite el error, y esta realidad es nuestro saldo en efectivo. El Centro de Contratación de Moneda, en los últimos datos dados a conocer con motivo de las negociaciones comerciales francoespañolas, tiene pendiente de entregar a Francia unos atrasos de moneda que se hacían ascender a una cantidad de 170 millones de francos, alrededor. ¿Qué quiere decir este saldo contrario cuando los franceses aseguran que nuestra balanza comercial nos es favorable? Pues, sencillamente, que Francia no quiere tener en cuenta en sus cálculos que existe una corriente invisible, que es la que cambia completamente los números oficiales. Esta corriente invisible, formada por el turismo, dividendos de Sociedades extranjeras, cine, fletes, seguros, etcétera, tiene una excepcional importancia, y España tiene también la absoluta necesidad de controlar estas salidas de dinero para hacerlas figurar en todo Convenio comercial, si es que queremos alcanzar la deseada nivelación. En idéntica forma han procedido varios países de la América del Sur, con resultados altamente optimistas, y en España nos veremos precisados a dar realidad a estas

ideas para aliviar el agobio que pesa en nuestra balanza comercial de cobros y pagos.

En caso de que el país vecino persista en su labor de represalia, sería muy fácil organizar en España unas actividades similares y, desde luego, bastante más dolorosas, copiando sus métodos. Hay un dato muy significativo que pone en evidencia la postura adoptada por Francia antes de llegar a la ruptura definitiva de las negociaciones comerciales.

Uno de los principales capítulos de exportación francesa la constituyen los automóviles. Pues bien: en el período que precede a la citada ruptura, Francia nos envía centenares de automóviles que los depositan en los almacenes de Irún para abastecer las necesidades de nuestro mercado durante mucho tiempo. ¿Qué pasaría si nuestros Municipios y Diputaciones, copiando las prácticas francesas, establecieran una serie de tasas que gravaran todos estos productos franceses hasta el punto de hacer casi imposible su venta?

Francia tendrá que reflexionar antes de continuar en el camino emprendido, pues parece ignorar que disponemos de armas poderosas que todavía no las hemos hecho entrar en juego.

Seguramente, en las altas esferas se están estudiando las derivaciones a que ha dado lugar la suspensión de las relaciones comerciales francoespañolas, y no habría que extrañarse que fueran adoptadas algunas medidas conducentes a hacer ver el país vecino que nos asiste toda la razón en el pleito que se ventila, y que todo el tiempo que se pierda en su solución se traducirá en perjuicios para ambos países, pero en mayor proporción para Francia, pues corre el peligro de perder un mercado importante por la intervención de otros países que ya comienzan a ofrecer ventajas.

FLANDIN

EL PARO Y LA POLÍTICA ECONÓMICA

El paro forzoso es una amenaza seguida de muerte para las economías nacionales; es decir: o la sociedad acaba con el paro, o el paro acaba con la sociedad. Si esto lo comprendiera quien tiene obligación de comprenderlo y de evitar la tragedia, la acción bienhechora no se haría esperar; pero, desgraciadamente, todos son proyectos y esperanzas, sin que veamos por ningún lado poner los medios para que vuelva a la sociedad un grupo de personas desvalidas para quienes la vida representa un estorbo y un dolor permanente por no poder emplear sus energías para sostener con decoro un cuerpo cubierto de necesidades y sufrimientos.

La política económica actual: ¿puede decirse que tenemos o practicamos una política económica ordenada los españoles? Si se llama o se tiene por política u orientación económica la política arancelaria, el régimen de contingentes y el Centro de



**Banco
Hispano Americano**

Capital autorizado
200.000.000 Pts
Capital desembolsado
100.000.000 Pts
Reservas
64.916.000 Pts

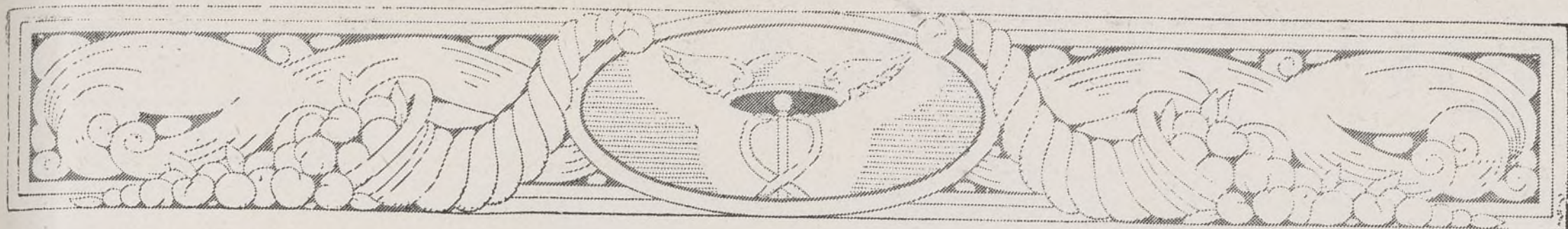

Contratación de Moneda, entonces sí, existe algo, aunque no sea más que un símil; pero si por política económica se tiene una dirección, un plan estudiado y meditado de antemano, con arreglo a las conveniencias generales de la economía, entonces no hay absolutamente ninguna política en este sentido. Si por política económica se tiene el control de producción, distribución y cambio de nuestros medios económicos, otra vez decimos que nada existe en nuestro país que pueda argumentarse de tal política.

Se habla incesantemente de la economía dirigida, orientada, controlada, intervenida, etcétera; pero aquí nada de esto tenemos. Decretos y más decretos nada más.

La economía dirigida es aquella en que está sometida a un plan previsto, expuesto previamente, estudiado y ordenado por los Estados. Así podemos decir que tienen o practican la economía dirigida Italia, Alemania, Estados Unidos, Méjico, etcétera, que tienen un plan marcado de antemano, el cual van desarrollando, no como quisieran muchas veces, sino como pueen; pero es un plan.

La economía dirigida tiene sus defensores y sus detractores; los Estados tuvieron que intervenir forzosamente ante la ruina inminente de las economías nacionales, que en su caída vertiginosa en los últimos años, por los efectos de la deflación o depresión económica, amenazan arrasarlo todo y sumir a la sociedad en el caos.

Los Gobiernos tuvieron que intervenir porque las leyes económicas tradicionales se vieron desbordadas, maltrechas e imposibilitadas para contener aquella deflación terrible, la cual sigue, y sin esperanza de restituir el equilibrio perdido. Éstas marcan el final del actual ciclo económico.

La economía dirigida es un hecho derivado de la necesidad apremiante del momento y el no haber otro procedimiento más a mano en las presentes circunstancias. Los Estados no podían cruzarse de brazos ante la demanda insttente de su intervención por los productores y consumidores para regular los mercados, las existencias y la moneda.

Al decir economía dirigida no queremos decir economía socializada, como la rusa; queremos decir la economía dirigida en los regímenes burgueses o capitalistas.

Reconocemos que la economía dirigida es la única solución en estos instantes de confusión y desequilibrio económico-mundial; pero dudamos que tenga mucha duración, a pesar de las buenas intenciones de algunos estadistas, como el Presidente de los Estados Unidos y algún otro.

J. MARTÓN e IZAGUIRRE



DON MARIANO MARFIL,
ilustre financiero a quien se ha nombrado Presidente del Consejo de Administración de la
Compañía de Ferrocarriles de Madrid, Zaragoza y Alicante.

MODERNA FACTORÍA DE LA "CAMPSA"

Entre los planes del Monopolio de Petróleos, figura el de construir en Madrid, o sus inmediaciones, una Factoría, para instalar en ella, con toda clase de perfeccionamientos y seguridades, los servicios del Monopolio en la zona central.

Hace unos días, ya se ha publicado el anuncio convocando a un concurso para la adquisición de terrenos.

Se trata, en efecto, de dotar a nuestra capital de una Factoría modelo que pueda parangonarse, en todos conceptos, con las de las grandes capitales europeas y americanas, a cuyo objeto se da primordial preferencia a la elección y adquisición de amplios terrenos, alejados, desde luego, de las zonas urbanas de la capital y sus alrededores, ya que la calidad y cantidad de los productos que habrán de almacenarse

y manipularse en esa gran Factoría requieren, ante todo y sobre todo, un emplazamiento holgado y en las máximas condiciones de aislamiento y seguridad.]

La superficie de 50.000 a 90.000 metros cuadrados, que deberá medir los terrenos destinados a la Factoría en proyecto; los 1.500 m. l. de vía-apartadero que precisarán para el abastecimiento de aquélla mediante vagones-cisternas, y la cantidad aproximada de 8.000.000 de pesetas en que se cifra el presupuesto de la referida Factoría, dan clara idea de la amplitud e importancia asignada a la instalación petrolífera de la zona central, complemento y remate de la Red de Factorías y subsidiarias que el Monopolio de Petróleos viene montando en los puertos receptores y núcleos de almacenamiento y distribución de nuestro país.

Con la proyectada Factoría y la monumental estación de servicio que está construyendo Campsa en Puerta de Hierro, podrá enorgullecerse Madrid de poseer dos instalaciones petrolíferas verdaderamente modelos en su clase, con las que sólo podrán compararse otras muy contadas de otras capitales de fama mundial en este aspecto.

OBJETOS DE ESCRITORIO

ARTES GRAFICAS

Almacén de papel

Fábrica de sobres y manipulador

Ernesto Catalá

Fundada en 1830

Importación de papeles extranjeros

Despacho y oficinas.

CALLE MAYOR 46. - Teléf. 10.334

MADRID





Basílica de San Vicente (monumento nacional).

EN la línea férrea del Norre, desde Hendaya a Madrid, distante de la capital de España 120 kilómetros, y por carretera alquitranada, magnífica, 114, se halla la vieja capital de Ávila, habitada desde los períodos terciarios y cuaternarios, según acusan vestigios del eneolítico y Edad del hierro, entre los que se conservan verracos y toros de piedra ibéricos, únicos en España.

Apenas se perciben las influencias cartaginesas y romanas, aunque han quedado en los alrededores de Ávila restos de calzadas, de estelas cinerarias y puentes. Del visigótico existe la torre mudéjar de la ermita de San Martín.

Lo que tiene intacta Ávila es la visión de la Edad Media. Iglesias románicas como San Pedro, con bellísima portada y óculo radiado colosal; la de San Vicente, con maravillosa portada bizantina, sepulcro de los titulares, gruta de la Virgen, triforio. La muralla del siglo XI es única en el mundo. Abarca un perímetro de dos kilómetros y medio con 88 torres y nueve puertas, dos de ellas (del Alcázar y de San Vicente), imponderables.

Complemento de este grandioso monumento es la Catedral, unido a él por el ábside, imponente torreón cilíndrico. La Catedral, fortaleza y templo a la vez, atesora en su fábrica gótica con elementos románicos, y en su suntuoso interior copiosas bellezas de los siglos XI al XVIII. Pinturas de Berruguete, Juan de Borgoña, Santos Cruz, Sansón Florentino, el Greco; esculturas y altares de Facinelli, Berruguete, Villoldo, Frías, Rodríguez, Giraldo, Arévalo, Vasco de Zarza; tallas de Corniellis de Holanda; rejas de Fray Juan Dávila, Juan Francés; custodia magnífica de Arfe; vidrieras de Valdivielso (padre e hijo), Flandes, Olanda, Santillana.

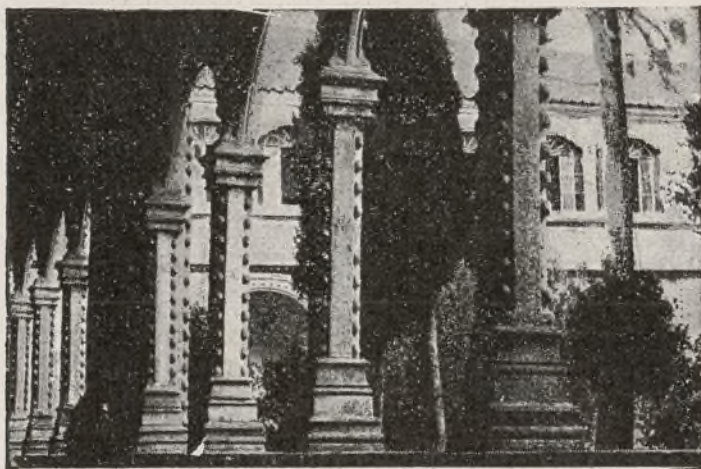

Santo Tomás: Claustro del patio de los Reyes.

Encuadra la muralla un conjunto admirable de casas fuertes y palacios señoriales que completan esa genuina fisonomía medieval de Ávila, que hizo exclamar al eminente poeta Zorrilla:

«La impresión que causa es tan exótica y extraña, cual si de Ávila a través diera hacia atrás un paspiés de cuatro siglos España.»



Arco de San Vicente.

En el siglo XV nació en la provincia de Ávila Isabel I de Castilla, y su recuerdo vive en el monasterio de Santa Ana, donde se educó, y en el suntuosísimo de Santo Tomás, en cuya iglesia se halla el mausoleo (obra del florentino Domenico di Alessandro Fancelli), del hijo de la Católica Reina, el príncipe Don Juan.

Santo Tomás tiene, además, soberbios claustros, coro con sillería maravillosamente tallada, pinturas de mérito e imaginería excelente.

Ávila en el siglo XVI fué cuna de esforzados capitanes y sabios gobernadores que glorificaron a España en Flandes, Portugal, América...

Otros hombres célebres en las ciencias y en las artes la enaltecieron. Con ser mucho, a todos empujaba la figura gigantesca de Santa Teresa de Jesús que aroma con su recuerdo todo el ámbito de la ciudad. Un convento ocupa el lugar de la casa donde nació; en el monasterio de Gracia se educó; en el de la Encarnación profesó como monja; el de San José fué su primera

Fundación. En todos, y en el de Santo Tomás, y en las parroquias de San Juan y de San Vicente, hay preciadísimas reliquias suyas.

En el aspecto antiguo de Ávila destacan mucho las modalidades típicas. Entre ellas, las de sus mercados de los viernes de cada semana, sus ferias (22, 23 y 24 de Junio y 9, 10 y 11 de Septiembre) y sus procesiones solemnes (*Corpus Christi* y Santa Teresa, el 15 de Octubre).

Constituye, por su temperatura muy benigna en la época calurosa, una inmejorable



Santo Tomás: Sepulcro del Infante Don Juan.

estación de verano y un verdadero sanatorio para su clima de altura (1.133 m.), que se escalona en el relieve provincial hacia el Sur y Oeste con espléndidos valles y sierras hasta la de Gredos, soberano macizo montañoso con panoramas comparables y superiores a los de Suiza.

Cerca de Ávila, por ferrocarril o carretera, Cardeñosa (yacimiento de las *Cogotas*, con muralla y objetos ibéricos); Navalperal de Pinares (parroquia de la decadencia gótica); Navas del Marqués (espléndido pinar, palacios siglos XV y XIX). Más allá de estos últimos, Cebreros (iglesia de Herrera, ruinas de un convento franciscano) y los toros de Guisando, ya en el valle medio del Alberche, embellecido con un embalse de 15.000 m. c. de agua.



ESTAMPAS DE ÁVILA



Una vista desde el Arco del Rastro.



Imagen de Santa Teresa.



Traje típico del país.

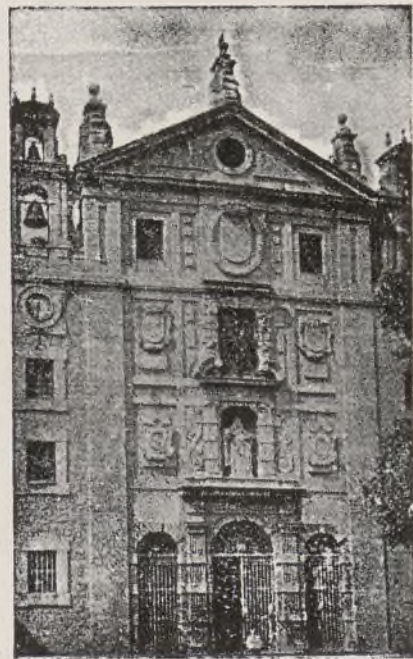

Convento de Santa Teresa.

Por ferrocarril, Arévalo (castillo, iglesias notabilísimas del XI al XVI, casas señoriales, suntuosas reliquias). En la misma comarca, Madrigal (patria de Isabel II), y más allá, Fontiveros (patria de Juan de la Cruz).

Por carretera, Sotalvo (castillo en ruinas). Arenas de San Pedro (parroquia gótica, convento donde nació San Pedro de Alcántara, castillo y palacio) con sugestivas bellezas, comprendidas muchas en la sierra de Gredos, que tiene acceso por Guisando, Candeleda, Hoyos del Espino, Bohoyo, Navarredonda de la Sierra (cerca parador de Credos), Navalperal de Tormes, La Aliseda y Barco de Ávila (iglesia bizantino-gótica, castillo, puente romano).

En la carretera del Barco están La Torre, Villatoro (monolitos ibéricos) y Piedrahita (mosaicos visigóticos), derruido palacio del duque de Alba, donde pintó Goya muchos cuadros).

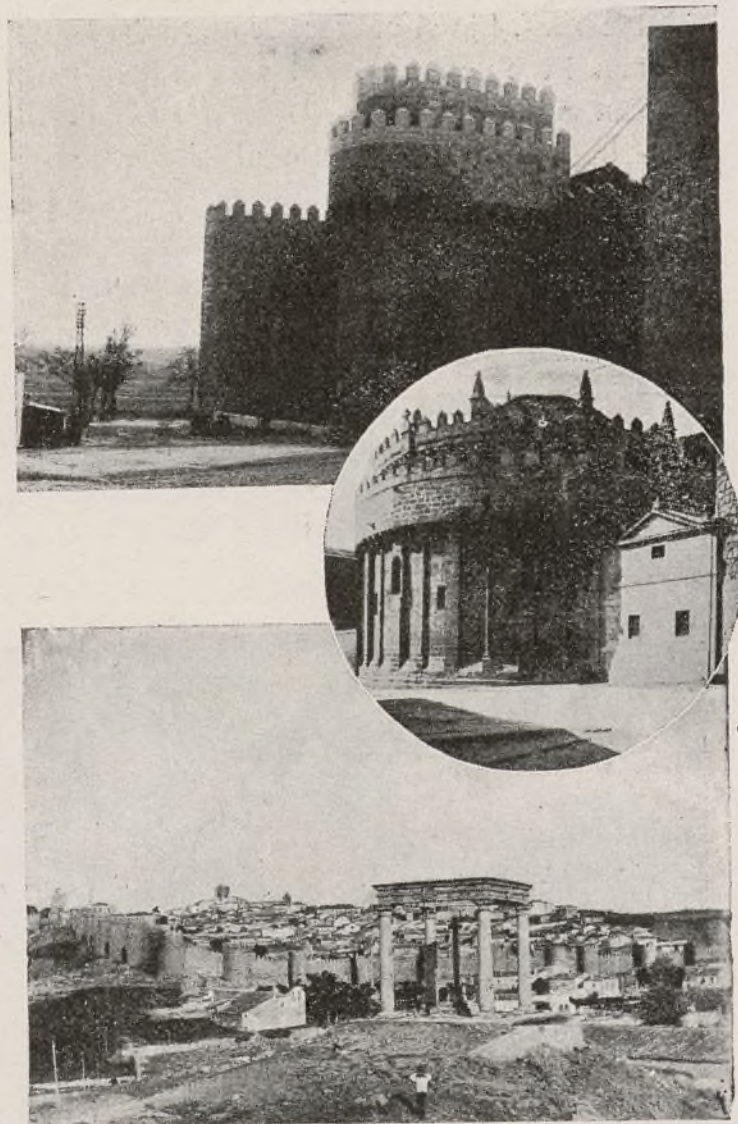

1. Murallas de Ávila. — 2. Ábside de la Catedral. — 3. Vista parcial de Ávila.

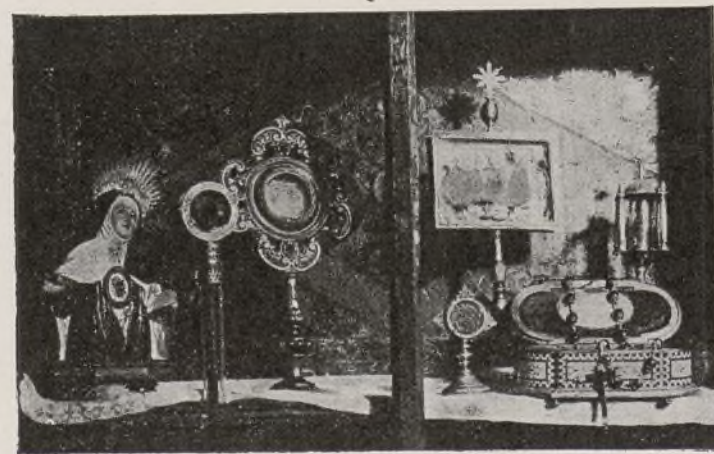

Reliquias de Santa Teresa de Jesús.

COMPREN "ARTE Y TURISMO"

CONVERSIÓN DE TODAS LAS DEUDAS AMORTIZABLES DEL ESTADO

Por las Cortes ha sido aprobado el siguiente proyecto de ley:

«Las actuales condiciones del mercado del dinero indican claramente al Gobierno el camino que ha de seguir la política del crédito público, ya que el alza de las cotizaciones de los fondos del Estado produce una disminución de sus rendimientos efectivos, que debe de aprovecharse en beneficio del Tesoro como medio para contribuir a la nivelación del Presupuesto. A fin de que el Gobierno se encuentre asistido de las facultades precisas para hacer la conversión, y siempre dentro de los términos del artículo 112 de la Constitución del Estado, acude hoy a las Cortes con el presente proyecto de ley.

El tipo de interés de los nuevos títulos que se emitan lo determina ya la pulsación del mercado bursátil, y, siguiendo sus orientaciones, fija el proyecto como interés máximo, libre de impuestos, para la nueva emisión, el de 4 por 100.

No ha parecido prudente al Gobierno fijar el tipo de interés en cifra más reducida, porque estima que no es aconsejable proceder en esta materia con saltos demasiado bruscos ni es discreto tampoco en estos momentos, en que el Gobierno pretende atraer a España capitales extranjeros, o que de aquí salieron en momentos de pánico, el asignar a nuestras deudas unos rendimientos que no representen una colocación aceptable de capital.

Propone el Gobierno que la Deuda que se emita sea amortizable, como la convertida, pero, naturalmente, modificando los actuales cuadros de amortización, que llevarán consigo, de momento, una reducción importante en las consignaciones del Presupuesto dedicadas a esa atención.

Aprovecha también el Gobierno la ocasión que se le ofrece para unificar, en cuanto sea posible, las clases de Deudas que llame a la conversión sobre la base de un solo tipo de interés, que tendrá la característica de ser libre de impuesto.

La autorización que se otorga al Gobierno en el adjunto proyecto de ley se limita al ejercicio actual, para que el uso que de ella se haga influya en la preparación del Presupuesto de gastos para el ejercicio de 1936, y los de todas clases a que dé lugar la realización de las conversiones que se autorizan habrán de ser aplicados al concepto que al efecto se precisa y serán atendidos mediante transferencia que legalmente se autoriza, de aquellos otros a que afecten las economías que se produzcan como consecuencia de las conversiones, de tal manera, que en ningún caso puedan exceder dichos gastos de los autorizados para el actual ejercicio.

En atención a las consideraciones expuestas, el ministro que suscribe, de acuerdo con el Consejo de ministros, tiene la honra de someter a la aprobación de las Cortes el siguiente

Proyecto de ley.

Artículo 1.º Se autoriza al Gobierno para emitir y negociar, dentro del presente

ejercicio, Deuda del Estado, al tipo máximo del 4 por 100 anual, amortizable en el plazo mínimo de cincuenta años, libre de impuestos, por la cantidad necesaria, al tipo de negociación que el Gobierno acuerde, para convertir, en una o más veces, dentro del expresado plazo, alguna o todas las Deudas amortizables del Estado, que se hallan en circulación.

La conversión será voluntaria, reembolsándose a los tenedores de las Deudas llamadas a convertir que no acepten la conversión el valor nominal de sus títulos y podrá extenderse a las Deudas u obligaciones que el Estado haya asumido o asuma como propias.

Art. 2.º Para el adecuado acoplamiento de los créditos presupuestados a las necesidades de la transformación que la conversión produzca, el Gobierno dispondrá oportunamente que sean baja en la sección de Deuda pública, capítulo III, artículos 9.º, 10 y 11 del Presupuesto actual, las cantidades correspondientes de las consignaciones afectas a las deudas a convertir, aplicando, del importe de dichas bajas, las cantidades necesarias a la dotación de los créditos para atender al pago de los intereses y amortización de la nueva Deuda y a los gastos de todas clases que la conversión origina.

Madrid, 19 de Julio de 1935.—El ministro de Hacienda, *Joaquín Chapaprieta.*»



Grupo de asistentes al banquete-homenaje tributado al Ilmo. Sr. D. Pedro Gárate, Director general de Seguros y Ahorros. Al acto, que revistió la máxima cordialidad, asistieron ilustres personalidades nacionales y extranjeras, relacionadas con el Seguro y el Ahorro.

LA SITUACIÓN DEL CENTRO OFICIAL DE CONTRATACIÓN DE MONEDA

En unas declaraciones del Sr. Chapa-prieta a *El Debate* se dice lo siguiente:

«—Con la operación que propongo—se refiere a la de Bonos oro—tiendo a resolver otro asunto, que constituía para mí la máxima preocupación en estos últimos meses: la cuestión monetaria. Éste es el aspecto de la operación que más me interesa. Bien está la reducción del interés del 6 al 4 por 100 y las economías que esta reducción significan, pero es más importante la segunda parte de la operación, su conexión con el Centro Oficial de Contratación de Moneda.

Cuando llegué al Ministerio de Hacienda me encontré con este gran problema inquietante, que gravitaba sobre nuestra situación. Tres soluciones se apuntaban como posibles: nueva salida de oro español al Extranjero, un empréstito oro exterior o una devaluación de la peseta.

Ninguna de estas tres fórmulas podía agradarnos, ninguna podía adoptarse sin preocupación. Con la operación que proyectamos, el Centro Oficial de Contratación de Moneda tendrá disponibilidades, el intercambio comercial podrá normalizarse y el Centro se pondrá al día en el suministro de divisas. Queda, pues, el problema monetario resuelto en su aspecto apremiante. Y aun creo que podremos intentar la repatriación del oro español depositado en Francia. Yo tengo la creencia de que podremos reimportar, cuando menos, unos 40 millones de pesetas.

Claro es que lo que ahora se realice no es más que el principio. De nada servirá que nos pongamos en este momento al día en el suministro de divisas si la balanza de pagos continúa siendo deficitaria. A corregirla tiene que tender nuestra política, y por eso mismo he reclamado yo la parte que al Ministerio de Hacienda le corresponde en la actividad de Tratados y Convenios, que, hasta ahora, venían haciéndose entre el Ministerio de Industria y el de Estado, sin contar para nada con éste.

—¿Cree usted sinceramente en la importación de capitales, señor ministro?

—No solamente creo, sino que es un hecho real. El decreto que publiqué va surtiendo su efecto. La prueba más fehaciente es ésta; cuando me hice cargo de la cartera de Hacienda el Centro tenía un retraso de unos ciento veinte días en los suministros de divisas. En la actualidad se ha reducido el retraso en más de treinta días. Esta última temporada se han servido las peticiones a ración doble; es decir: en un solo día se servían los pedidos de dos. Puedo asegurarle que en los últimos días hemos tenido exceso de divisas, después de satisfacer las demandas de la jornada.

—¿Capital español o extranjero?

—Creo que es reimportación de capital español. Y observe que esta abundancia de divisas se produce precisamente en una época «seca», cuando el comercio de nues-

ra exportación se encuentra más paralizado.

Mis impresiones a este respecto son optimistas, y esto vendrá a reforzar la situación del Centro. Porque creo que en el curso de este verano se han de acentuar las reimportaciones de capital español. La mayor parte de nuestros compatriotas que tienen sus capitales en el Extranjero lo han depositado en cajas fuertes: Zurich, Ginebra, Bayona, París. Con seguridad, muchos de ellos aprovecharán el regreso del verano para traer su capital.»

EL SEGURO DE ENFERMEDAD

El seguro de enfermedad consiste en proporcionar asistencia médica y farmacéutica con un socorro en metálico los días que estén enfermos los asegurados. Este seguro es obligatorio para todos los obreros en los países en que está establecido, y suele también comprender a los empleados de modesto sueldo.

No se explica que España, que tanto ha avanzado en otras cuestiones sociales, los obreros hayan tenido tan poco interés para conseguir el seguro de enfermedad, aspiración unánime de los trabajadores de todos los países.

Los médicos, que son los verdaderos árbitros de este seguro social, y en cuyas manos está el éxito del mismo, nunca se han opuesto a su implantación, sino a la formidable burocracia que con este motivo se quiere crear. Una prueba evidente de ello es el acuerdo tomado recientemente por el Colegio Médico de Vizcaya solicitando del Gobierno la autorización necesaria para implantar en su provincia, de acuerdo con patronos y obreros, el Seguro obligatorio de Enfermedad. Tenemos noticias que el Colegio Médico de Madrid va a pedir lo mismo que el de Vizcaya.

Queda, por tanto, perfectamente claro que los médicos no son enemigos de ese seguro social, sino que toman la iniciativa para su implantación, de acuerdo con las partes interesadas. A lo que se oponen los médicos es que con ese pretexto se cree un ejército de empleados administrativos que absorban la mayor parte de los ingresos.

Como el seguro de enfermedad lo han de pagar los obreros, los patronos y el Estado, lo mismo que en otros países, y como en España ocurre en el Retiro Obrero y Seguro de Maternidad, es absolutamente necesario que las cuotas sean lo más módicas posibles, porque los obreros no se pueden sacrificar dejando un tanto por 100 elevado de sus jornales para pagar el sostenimiento de los burócratas del seguro.

Las industrias, que tan aguda crisis están pasando, tampoco pueden contribuir a crear un seguro de lujo con toda clase de empleados, y el Estado, aunque sólo aporte dos pesetas mensuales por obrero, como éstos son 5.000.000 en España, le costaría 120 millones de pesetas todos los años.

En resumen: España está obligada, por compromiso internacional, a implantar el Seguro obligatorio de Enfermedad establecido en casi todos los países de Europa; pero, además, debe hacerlo por justicia social. Ahora bien: en lugar de crear una nueva burocracia a costa de los obreros, principalmente, y de las industrias, debe acceder a las peticiones de los Colegios de Médicos para que éstos, de acuerdo con patronos y obreros en cada provincia, puedan organizar con cuotas modestas un seguro eficaz y económico.

En cuanto a la aportación del Estado, no sería difícil encontrar una fórmula en beneficio de todos.

UN SUSTITUTO

BANCO HERRERO

Tan satisfactoria era la actuación de este Banco durante el año 1934, que, no obstante la contracción de los negocios en la Región en que actúa, como consecuencia de los lamentables sucesos ocurridos y la sustracción, por los revolucionarios, de pesetas 389.335,50 en diferentes sucusales, pudo amortizar esta cantidad sin recurrir a medios extraordinarios y cerrar el ejercicio con unas utilidades superiores a las del ejercicio anterior.

Se cifraron éstas en 1.884.549,99 pesetas, contra 1.791.928,32 en 1933, cantidades que fueron distribuidas como sigue:

	1934	1933
Dividendo....	1.200.000	1.200.000
Fondo de reserva.....	250.000	150.000
Obligaciones estatutarias.	164.415	161.528,28
Caja de pensiones del personal....	40.000	40.000
Remanente....	230.134,99	240.400,04
Totales.....	1.884.549,99	1.791.928,32

Como en ejercicios anteriores, el dividendo fué del 10 por 100 de su capital realizado de 12 millones; el social es de 15, y, con la aportación dicha, su fondo de reserva suma 4,75 millones.

Tomó parte en el año en las emisiones oficiales y varias particulares, y atendió, como de costumbre, a las necesidades de su clientela, dando imputo a las actividades de las Regiones a que se extiende su esfera de actuación.

LA REFORMA SOCIAL

Revista mensual de Economía y Sociología

Órgano de la Liga Georgista Española

Director: Baldomero Argente del Castillo

Oficinas: Velázquez, 98, 2.º dra.—Madrid

TELÉFONO 50.060

Suscripción: España y países ibéricos:

6 pesetas al año.—Extranjero, 8 pesetas

Número suelto: 0,50 pesetas



GRUPO DE "LA EQUITATIVA"

Resultados del ejercicio de 1934, y Juntas generales.

Vamos a destacar escuetamente las principales cifras y acuerdos de las Memorias de las tres Compañías, aprobadas en las respectivas Juntas generales celebradas el 29 de Mayo último, y que abarcan a LA EQUITATIVA-Vida, cuyo capital asciende a 10.000.000 de pesetas; LA EQUITATIVA-Reaseguros, también con 10.000.000 de pesetas, y LA EQUITATIVA - Riesgos diversos, con 5.000.000, ó sea, un total de 25.000.000 de pesetas.

El Grupo de LA EQUITATIVA (Fundación Rosillo) tiene como característica fundamental la de estar constituido por tres grandes Compañías genuinamente españolas, con todas las garantías de una dirección única, un mismo crédito y una misma técnica, pero con la inmensa ventaja de la separación de capitales y responsabilidades jurídica y financiera.

Destaca el Grupo de LA EQUITATIVA por trabajar, tanto los seguros sobre la vida como los reaseguros y ciertos riesgos elementales a prima fija y con participación en los beneficios; es decir: con todas las ventajas de una mutualidad, pero sin ninguno de sus inconvenientes, lo que supone para los asegurados sobre la vida que han llegado al disfrute de los mismos, porcentajes que, para las pólizas con períodos de veinte a veinticinco años, oscilan, sobre las primas pagadas, de 20 a 60 por 100, en números redondos; es decir: que el coste efectivo se ha visto reducido a cuatro quintos, en el caso más desfavorable, y a dos quintos, en el más favorable.

El Grupo de LA EQUITATIVA (Fundación Rosillo) abarca todos los ramos de seguros técnicos, desde las sumas más modestas a las más elevadas, pero con separación tal en sus negocios, que el seguro sobre la Vida no puede hallarse a merced del mayor riesgo que suponen los seguros elementales, especialmente el marítimo, así como el que los seguros directos no pueden ser confundidos ni afectados por los reaseguros.

Como resumen del ejercicio de 1934, transcribimos a continuación las principales cifras del Grupo de LA EQUITATIVA, debiendo hacer constar que todos los valores moviliarios *se hallan cifrados a tipos de cotización del 31 de Diciembre de 1934*, no habiéndose, por tanto, acogido las Compañías a la moratoria legal, pero habiendo, no obstante, constituido la reserva legal para fluctuación de valores, como si se hubiera acogido a la moratoria, o sea por pesetas 3.689.838.

SITUACIÓN FINANCIERA

Activo.....	186.678.061 pesetas.
Excedente.....	3.681.380 »
Capital suscrito...	25.000.000 »
Capital desembolsado.....	12.500.000 »
Reservas varias...	6.609.875 »

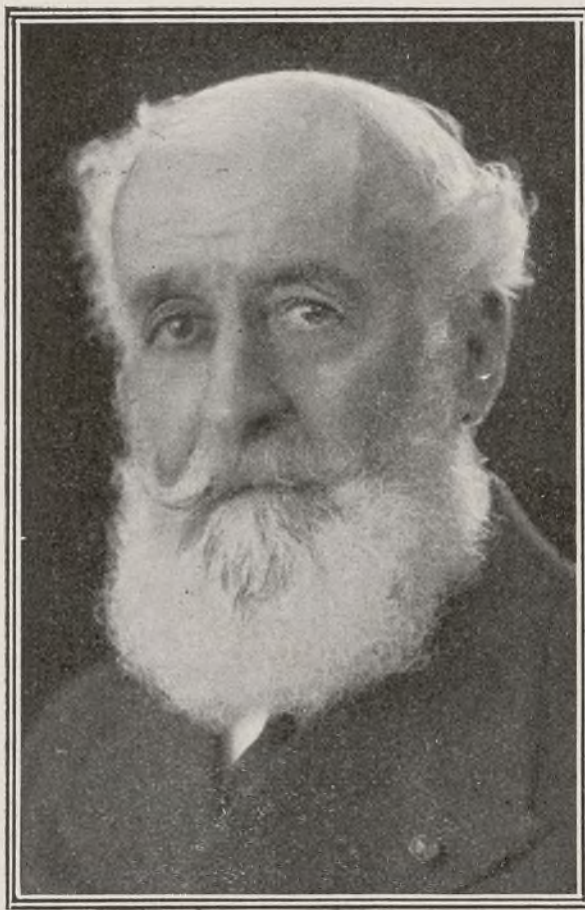

Excmo. Sr. D. Francisco Pérez Fernández,
Director y fundador de Los Previsores
del Porvenir, a quien el Gobierno ha
otorgado muy justamente la Gran Cruz
de Beneficencia como premio a su
constante trabajo y a la obra social
realizada durante treinta años.

SITUACIÓN ASEGURADORA

Capitales asegurados.....	1.685.225.906 pesetas.
Primas del ejercicio.....	33.308.462 »
Reservas matemáticas y técnicas.	110.902.330 »
Pagos a los asegurados.....	14.452.820 »
Fondo de beneficios para asegurados.....	12.576.748 »

Durante el pasado ejercicio destaca en LA EQUITATIVA-Vida la elección de la Comisión Fiscalizadora de Asegurados, de acuerdo con los Estatutos de la Compañía, y cuya misión es velar por los intereses de sus coasegurados y, especialmente, por el cumplimiento de aquellos artículos que conceden a los asegurados una participación global en los beneficios sociales, equivalente al 50 por 100, por lo menos, de los producidos por las pólizas de su misma clase; es decir: que su participación como masa *podrá ser mayor, pero nunca menor* que la total de los accionistas y consejeros.

Desde 1 de Enero de 1935 constituyen la Comisión Fiscalizadora de Asegurados los Sres. D. Venancio Echevarría y Curiaga, director del Banco de Vizcaya; D. Juan Ignacio Luca de Tena, marqués de Luca de Tena, presidente de Prensa Española, y D. Gregorio Marañón y Posadillo, académico y doctor en Medicina.

Hemos de registrar también la adquisición por LA EQUITATIVA - Vida de un solar en Bilbao para la construcción de un edificio destinado a Oficina Auxiliar, y cuyas obras van ya muy adelantadas

con este inmueble y los adquiridos en Barcelona a cambio de operaciones de Rentas vitalicias, los inmuebles de la Compañía en España se elevan a 10, con 144.997 pies cuadrados por un valor total de 14.900.237 pesetas, situadas en Madrid, Barcelona, Valencia, San Sebastián y Bilbao.

Con fecha 13 de Noviembre, La Equitativa-Riesgos diversos fué autorizada para operar en el Ramo de Transportes, tanto terrestres como marítimos.

El éxito logrado por el Grupo de LA EQUITATIVA (Fundación Rosillo) en el pasado ejercicio, no ha podido ser más brillante, tanto en el aspecto financiero como en el asegurador.

La aprobación de las Memorias, así como los acuerdos tomados en las respectivas Juntas generales, lo fueron por por absoluta unanimidad.

Felicitemos a los Directores generales de las tres Compañías, Sres. Rosillo hermanos, extendiendo nuestra felicitación a los consejeros de las mismas.

NECROLOGÍA

Nuestro muy querido amigo el ilustrísimo Sr. D. Manuel García Barzanallana, ex gobernador civil y ex delegado de Hacienda, ha fallecido recientemente.

Era persona estimadísima de todos por su agradable trato y extremada bondad.

Nos asociamos al dolor de su distinguida familia.

* * *

También, hace pocos días, falleció en esta capital, casi repentinamente, el conocido y prestigioso agente de Bolsa D. Jerónimo Ríos Pérez.

A su distinguida familia enviamos nuestro sentido pésame.

A los señores suscriptores que se ausenten durante el verano, les enviaremos nuestra revista al punto de su residencia con sólo indicarlo en esta Administración. Teléfono 40.729.

Banco Urquijo

MADRID

Domicilio social: calle de Alcalá, núm. 65

Dirección telefónica y telegráfica. URQUIJO
Apartado de Correos núm. 49

Teléfonos: Oficinas, 12840
Gerencia, 12840

Agencias en Sevilla, Puente de Valcázar y Alcalá de Henares.

Capital 100.000.000 de pesetas

Realiza toda clase de operaciones bancarias, y especialmente se ocupa de la compra y venta de valores en las Bolsas de España y del extranjero. - Descuento y cobro de cupones y títulos amortizados. - Descuento y cobro de letras. - Giros y cartas de crédito. Custodia de valores, metales preciosos y alhajas. - Cuentas de crédito con garantía de valores nacionales

DEPARTAMENTO DE CAJAS DE ALQUILER

Cajas por 20 y 30 pesetas anuales, en abonos por trimestres, semestres o años; libres de impuestos para un solo titular o en la parte equivalente al mismo si son varios

ecos diversos

La «Campsa» y el alza de precios de sus productos.

Desde hace algún tiempo se venía susurrando que la Campsa produciría en breve una alza general de precios de los productos que vende. Efectivamente, la noticia es cierta. En breve se fijarán las nuevas escalas de precios del *fuel oil*, del *diesel oil*, del *keroseno*, etc.

Parece ser que esta alza de precios, más que de la subida de cotizaciones que se viene produciendo en el exterior, viene de la necesidad de defender la renta de la Campsa; es decir: los ingresos que obtiene el Tesoro del Monopolio de las consecuencias que ha de traer la política del carburante nacional, fundamentada en la adquisición de alcoholes a precios elevados. De alguna manera tiene la Campsa que compensar a la renta del perjuicio de 40 millones que la aplicación de las compras de alcohol ha de ocasionar a la renta.

Se había dicho que también la gasolina aumentaría de precio; pero, por el momento, sólo estudió el Consejo los aumentos indicados.

Auxilios a la Industria.

Se han presentado al Banco de Crédito Industrial las siguientes demandas de protección a industrias:

Peticionario, D. Vicente González Martorell, vecino de Valencia. Clase de industria, fábrica de harinas situada en el Grao-Cabañal (Valencia). Auxilio solicitado, préstamo de 450.000 pesetas.

Peticionario, D. José Gutiérrez Suárez, vecino de Garrovillas (Cáceres). Clase de industria, central hidroeléctrica en el río Tajo, término de Portezuelo. Auxilio solicitado, préstamo de 125.000 pesetas.

Peticionario, D. Vicente Turón y Bendicho, vecino de Madrid, como vicepresidente de Empresas Eléctricas e Industriales (Elin-sa). Clase de industria, explotación de toda clase de negocios eléctricos, y en general, el de desecación de minas, enclavado en Cuevas del Almanzora (Almería). Auxilio solicitado, préstamo de 450.000 pesetas.

El seguro de cambio.

Ha producido gran impresión—y muy satisfactoria, desde luego—la noticia de que el seguro de cambio está en preparación.

Numerosos lectores han solicitado una ampliación de esa información en relación con el momento en que habría de comenzar a funcionar este servicio.

Hemos procurado enterarnos, y de nuestras investigaciones se desprende que, de momento, no habrá seguro, porque se tardará, por lo menos, un par de meses en la preparación de cuantos factores han de integrar la organización, que es preciso montarla de nuevo. Es decir: que en el otoño estaría ya todo preparado.

Los importadores, que serán los más beneficiados, han recibido la noticia con la mayor satisfacción. Eran para ellos las

mayores dificultades y los mayores peligros. El régimen especial de nuestro cambio los dejaba completamente a la intemperie en cuanto tiene relación con las oscilaciones del cambio. Habían de especular aunque no quisieran.

En los últimos tiempos, ante la amenaza de una desvaloración de la peseta, los importadores no habían encontrado otra solución para cubrirse de posibles perjuicios que comprar bonos oro. De esta forma querían establecer un *seguro sui generis*, pero de indudables resultados.

Y tampoco aquí habrán tenido suerte, porque habrán resultado al final perjudicados al producirse el reembolso de estos valores, con la natural pérdida de la prima con que venían cotizando.

Las Deudas públicas.

La Dirección de la Deuda Pública ha publicado el balance de las que el Estado español tiene en circulación en 1 de Julio.

El capital de pesetas nominales en deuda del Estado y especiales por él avaladas se eleva a pesetas 19.497.686.028; el importe de los intereses para el tercer trimestre se cifra en 213.647.520; el de amortización, en 23.845.000 pesetas, y los títulos a sortear se elevan a 8.474.

La Deuda de mayor circulación es la Interior perpetua, que se eleva a 5.231.891.170 pesetas; después sigue la del 27 libre, por 3.546.550.000, y las de menor circulación son las obligaciones del Plan nacional de Cultura.

Si a las Deudas del Estado se agregan las 1.940.000.000 de pesetas circulantes en obligaciones del Tesoro, resulta que el total de la Deuda de España es en estos momentos de 21.437.686.038 pesetas.

Como nuestra población, según los últimos datos recogidos por el Anuario Estadístico de España, es de 24 millones de habitantes, resulta que no llega a 1.000 pesetas por individuo la Deuda de nuestra nación.

La protección a la industria nacional.

Se ha publicado en la *Gaceta de Madrid* el proyecto de ley de bases de protección a la industria nacional que el ministro ha de presentar a las Cortes.

Este proyecto se está colaborando desde los tiempos del Sr. Samper, habiendo sido motivo de un concurso entre los ingenieros de la Dirección de Industria, siendo premiado en la presentación de proyectos el Sr. Cuevas.

«Boletín del Consejo Superior Bancario.»

Se ha publicado el número de Junio de este «Boletín», comprendiendo los balances bancarios de 1933!

Se completa el número con otros trabajos estadísticos sobre cambio exterior, cotización de valores y movimiento en las Cámaras de Compensación.

BANQUETE-HOMENAJE A DOÑA TERESA LÓPEZ DE LERROUX

Para rendir homenaje a D.^a Teresa López de Lerroux, esposa del jefe del Gobierno, por haber sido honrada con la Gran Cruz de la Orden de Beneficencia, como premio a su labor caritativa en favor de los necesitados, y muy especialmente de los diabéticos pobres, se celebró en este mes, en la terraza del hotel Nacional, artísticamente adornada con banderas y plantas, el anunciado banquete-homenaje, al que asistieron más de 400 comensales, entre los que figuraban gran número de damas, así como destacadas personalidades de la vida política española.

En nombre de la Comisión organizadora, ofreció el agasajo la Srta. Concha Peña, que enalteció la obra altruista de D.^a Teresa López de Lerroux.

En representación de la homenajeadada habló el ministro de Estado, Sr. Rocha, que fué muy aplaudido.

Durante todo el homenaje existió gran cordialidad, poniéndose de manifiesto, en respetuoso tributo, la admiración y afecto con que cuenta D.^a Teresa López de Lerroux, a quien se la hizo objeto de tan merecido homenaje.

COMPAÑÍA DE LOS CAMINOS DE HIERRO DEL NORTE DE ESPAÑA

Se previene a los señores accionistas que, a partir de 1 de Agosto próximo, se pagará, contra cupón 95 de las acciones, la cantidad de 10 pesetas por título, libre de impuestos, con cargo a los productos del patrimonio privado de la Compañía, obtenidos en 1934.

El pago se hará en los Bancos y Oficinas de la Compañía, de costumbre.

Madrid, 11 de Julio de 1935. — El secretario del Consejo, *Federico Reparaz*.

TELÉFONO DE ESTA REVISTA: 40.729

PHÖNIX IN WIEN (EL FÉNIX AUSTRIACO)

COMPañÍA DE SEGUROS
-+ SOBRE LA VIDA -+

FUNDADA EN 1882

Dirección para España:
MADRID, ZORRILLA, 19

TELÉFONO 21718 APARTADO 1080

Dirección telegráfica: AUSTROFÉNIX



COTIZACIONES DE BOLSA

BOLSA DE MADRID

	Junio.	Julio.
Deuda Interior 4 por 100		
Serie F, de 50.000 pts. nom.	76,30	78,60
» E, de 25.000 —	76,30	78,60
» D, de 12.500 —	76,35	78,25
» C, de 5.000 —	76,25	78,25
» B, de 2.500 —	76,25	78,25
» A, de 500 —	76,25	78,25
Serie G y H, de 100 y 200	76,25	74,50
Exterior 4 por 100.		
Serie F, de 24.000 pts. nom.	91,35	95,50
» E, de 12.000 —	91,50	95,50
» D, de 6.000 —	92	95,65
» C, de 4.000 —	92,60	95,50
» B, de 2.000 —	92,75	95,80
» A, de 1.000 —	93,50	96
Serie G y H, de 100 y 200	91,75	93,50
Amortizable 4 por 100.		
Serie E, de 25.000 pts. nom.	87,75	89,25
» D, de 12.500 —	87	89,25
» C, de 5.000 —	87,50	89,25
» B, de 2.500 —	87,50	89,25
» A, de 500 —	87,75	89,25
Amortizable 5 por 100 1900.		
Serie F, de 50.000 pts. nom.	97,60	99
» E, de 25.000 —	97,60	99
» D, de 12.500 —	97,60	99
» C, de 5.000 —	97,60	99
» B, de 2.500 —	97,60	99
» A, de 500 —	97,60	99
Amortizable 5 por 100 1917.		
Serie F, de 50.000 pts. nom.	96	96,50
» E, de 25.000 —	95,50	99
» D, de 12.500 —	95,50	99
» C, de 5.000 —	95,50	99
» B, de 2.500 —	95,50	99
» A, de 500 —	95,50	99
Amortizable 5 por 100 1926.		
Serie F, de 50.000 pts. nom.	102,90	101,60
» E, de 25.000 —	102,90	100,60
» D, de 12.500 —	102,90	102,25
» C, de 5.000 —	103	100,60
» B, de 2.500 —	103	100,20
» A, de 500 —	103	100,20
Amortiz. 5 por 100 1927, libre.		
Serie F, de 50.000 pts. nom.	103	100,20
» E, de 25.000 —	103,10	100,20
» D, de 12.500 —	103,10	100,20
» C, de 5.000 —	103,10	100,20
» B, de 2.500 —	103,10	100,20
» A, de 500 —	103,10	100,20
Amt. 5 por 100 1927, con imp.		
Serie F, de 50.000 pts. nom.	95,25	98,50
» E, de 25.000 —	95,25	98,50
» D, de 12.500 —	95,25	98,50
» C, de 5.000 —	95,95	98,50
» B, de 2.500 —	95,25	98,50
» A, de 500 —	95,25	98,50
Amortizable 3 por 100 1928.		
Serie H, de 250.000 pts. nom.	79,25	79,80
» G, de 100.000 —	79,30	79,80
» F, de 50.000 —	79,50	83
» E, de 25.000 —	79,50	84
» D, de 12.500 —	79,60	83
» C, de 5.000 —	79,60	83
» B, de 2.500 —	79,60	83
» A, de 500 —	80,75	83
Amortizable 4 por 100 1928.		
Serie H, de 200.000 pts. nom.	88	88
» G, de 80.000 —	94	94
» F, de 40.000 —	98	99,25
» E, de 20.000 —	98	99,25
» D, de 10.000 —	98	98,50
» C, de 4.000 —	98	98,50
» B, de 2.000 —	98	98,50
» A, de 400 —	98	98,50

BOLSA DE MADRID

	Junio.	Julio.
Amort. 4 1/2 por 100 1928.		
Serie F, de 50.000 pts. nom.	100,25	100
» E, de 25.000 —	100,75	100
» D, de 12.500 —	100,75	100
» C, de 5.000 —	100,75	100
» B, de 2.500 —	100,75	100
» A, de 500 —	100,75	100
Amortizable 5 por 100 1929.		
Serie F, de 50.000 pts. nom.	103	102,50
» E, de 25.000 —	102,90	102,40
» D, de 12.500 —	102,90	102,30
» C, de 5.000 —	102,90	102,20
» B, de 2.500 —	102,90	102,20
» A, de 500 —	102,90	102,20
Bonos oro Tesoro 6 por 100.	247,25	237,75
Bonos Tesoro Ind. 5 por 100.	100,70	102
Amortizables ferroviarios.		
5 por 100 A, de 500 pts. nom.	102,50	99,75
» B, de 5.000 —	102,50	99,75
» C, de 25.000 —	102,50	99,50
Idem 4 1/2 por 100 1928.	98,30	99,50
» 1929.	98,25	99,50
VALORES MUNICIPALES		
Madrid, 1868, 3 por 100.	118	115
Expropi. int. 1909, 5 por 100.	98	98
» D. y Obras, 4 1/2 por 100.	97,50	97,50
» 1914, 5 por 100.	86,50	84
» 1918, 5 por 100.	85	83,50
» Mej. Ur. 1923, 5 1/2 por 100.	92,25	92,25
» Subsuelo, 1927, 5 1/2 por 100.	95	94
» 1929, 5 por 100.	82	85,50
Sevilla, 6 por 100.	75	74,50
VALORES ESPECIALES		
Asociación Prensa 6 por 100.	95	85,50
Cédulas Caja Emis., 5 por 100.	91	93,75
» Hidrog. Ebro, 6 por 100.	98,50	91
» Obls. C.ª Trastatlán, Mayo.	92,75	93,25
» tica, 5 1/2 por 100. Nobre.	92,75	95,50
Idem id. 6 por 100, 1926.	97,25	98
Patr.º Nacl. Turis.º, 5 por 100.	87,50	88,50
Idem. F. C. Tángier-Fez.	106	107
Emprést.º austríaco, 6 por 100.	97	98
Céd. Bco. Hip. Esp., 4 por 100.	91,25	94,50
» 5 por 100.	99	101,50
» 6 por 100.	108,70	112,50
» 5 1/2 por 100.	102	104,75
» Créd. Local. 6 por 100.	100	99,75
» 5 1/2 por 100.	94,15	95
» Interprov., 5 por 100.	96,25	98
» 6 por 100.	102,25	102,25
» argents. 6 por 100 (pts.)	103	»
Emp.º argentino, 6 por 100.	100,50	101
Certs. Marruecos, 5 por 100.	91,40	94,75
ACCIONES		
Banco de España	599	589
» Exterior.	30	30
» Hipotecario	274	261
» Cataluña	»	»
» Central	75	89
» Español de Crédito.	216	220
» Hispano Americano	181,50	177
» Intl. Ind.ª y Com.º	120	120
» López Quesada	200	200
» Pop. Previsores	68	68
» Sáinz	100	100
» E. Río Plata, nuevas	85	86
Can. Fzas. Guadalquivir	105	104
Idem, cédulas.	25	24
Cooperativa Electra { A.	165	165
» B.	165	164
F. M. Valle de Lección	70	70
Hidroeléctrica Española	189	190
C. H. A. D. E. Contado	435	435,75
A. B. C. { F. c.	370	440
» F. p.	»	»

BOLSA DE MADRID

	Junio.	Julio.
C. H. A. D. E.		
A-B-C	410	343
» E	430	432
C. A. Mengemor	143,75	141
Salto Alberche	51	56,25
Sevillana Electricidad	94,50	90,50
Unión Eléctrica Madrileña	113	110
Telefónica Nacional, prefs.	111,20	113
» ords	117	128
Minas del Rif. { Portador	312	332
» Nominis	287	309
Duro-Fel- { Contado	41	40
guera... { Fin corriente	41	41
» Fin próximo	»	45
Los Guindos	230	232
Comp.ª Arrendat. Petróleos.	141	143
Comp.ª Arrendat. Tabacos	240	235
Construcción Naval, blancas	24	27
Unión y Fénix	590	605
F. C. Andaluces	12,25	12,25
F. C. Madrid- { Contado	200	185
Zaragoza- { Fin corriente	200	185,50
Alicante... { Fin próximo	»	193,25
Metropolitano Madrid	127	131
C. H. Nor- { Contado	260,50	240
te de Es- { Fin corriente	261	242
pañia... { Fin próximo	»	252,50
Tranvías Granada	»	»
Madrileña { Contado	108	109,50
de Tran- { Fin corriente	109	109,50
vías... { Fin próximo	»	110
Altos Hornos de Vizcaya	92	84
Azucarera { Contado	38	38
General { Fin corriente	38	38
ordinar. { Fin próximo	38	38
Idem Cédulas beneficiarias	»	»
Española { Contado	25	25,50
de Pe- { Fin corriente	25	26
tróleos { Fin próximo	»	26,50
Idem partes fundador	16	16
Unión Es- { Contado	632	643
pañola { Fin corriente	625	642
Explos. { Fin próximo	637	644
Ford Motor	»	»
OBLIGACIONES		
Gas Madrid, 6 por 100	106,50	107
Hidroeléctrica Esp., 5 por 100	99	100
C.ª Hisp. Am. Elec., 6 por 100	106,25	107
Sevillana Elec., 9.ª	103,75	102
Unión Eléctrica, 6 por 100	107,50	108
Telef.ª Nacional, 5 1/2 por 100	102,55	102,50
Minas Rif, 6 1/2, A.	103,25	99
» B.	102,50	102,25
» C (bonos)	99,50	99,50
Fábrica de mieres, 6 por 100.	33	33
Ponferrada, 6 por 100.	71	80
Construcción Naval, 5 1/2 1/2	37	40
» 6 1/2	78	»
Idem, bonos 6 por 100.	95	95
C.ª Transatlánt., 5 1/2, 1920	15	15
» 1922	»	»
Norte España, 3 1/2 1.ª serie	61	58
» 2.ª	56,25	55
» 3.ª	61	61
» 4.ª	61,25	60
» 5.ª	61,75	61,75
Asturias, 1.ª hip., 3 por 100	57,50	57,50
» 2.ª	57,25	57,25
» 3.ª	56,65	56,65
Alsasua, 1913, 4 1/2 1/2	75	72,50
Huesca-Canfranc., 4 1/2	65	65
especiales, 6 por 100	90	90
Pamplona, 3 1/2	58,50	57,65
Valencia-Utiel, 3 por 100	57,50	55
Valencianas, 5 1/2 por 100.	88	87,25



INDICADOR DE LA BANCA Y SEGUROS

BANCOS (Madrid).

Teléfonos.

Banco Central. Alcalá, 57. . . .	11040
Banco de Bilbao. Alcalá, 16. .	12866
Banco de Construcción, S. A. Juan Bravo, 81.	53840
Banco de Crédito Local de España. Paseo del Prado, 4. .	12850
Banco de España. Calle de Alcalá.	11110
Banco Exterior de España. Carrera de San Jerónimo, 25. .	21170
Banco Hipotecario. Paseo de Recoletos, 12.	51610
Banco Hispano - Americano. Plaza de Canalejas, 1.	24760
Banco Hispano de Edificación. Av.ª de Eduardo Dato, 16. . .	11270
Banco Internacional de Indus- tria y Comercio. C.ª S. J.º, 43. .	11095
Banco Mercantil e Industrial. Avenida de Pi y Margall, 12. .	22941
Banco Urquijo. Alcalá, 55. . . .	12840
Banco de Vizcaya. Alcalá, 47. .	11177
Crédit Lyonnais. Alcalá, 8. . . .	11180
Consejo Superior Bancario. Plaza de las Cortes, 3.	16607

BARCELONA

Banco de la Propiedad. Gerona, 2.
Banco Urquijo Catalán. Pelayo, 42.

BILBAO

Banco de Bilbao.
Banco de Vizcaya. Gran Vía, 1.
Sucursal del Banco de España.

GIJÓN

Banco Minero e Industrial de Asturias
(filial del Banco Urquijo).

OVIEDO

Banco Asturiano de Industria y Comercio.
Banco Herrero. Calle de Fruela.

SAN SEBASTIÁN

Banco Urquijo de Guipúzcoa.

SANTANDER

Banco Mercantil.

BANCO DE LA UNIÓN

Sociedad Constructora de Casas Baratas.
Plaza de Ruiz Zorrilla, 9. —MADRID
(Edificio propio.)

SEGUROS Y SOCIEDADES (Madrid).

Teléfonos.

Adriática, Comp.ª de Seguros. Avenida de Pi y Margall, 17. .	14730
Compañía Hipotecaria (antes Cooperativa). P.ª Sta. Ana, 5. .	19554
España (S. A.). Avenida de Dato, 8.	19876
Phönix in Wien (El Fénix Austriaco). Zorrilla, 19.	21718
L'Abeille. Avenida del Conde de Peñalver, 19.	22915
La Equitativa (Fundación Rosillo). (Alcalá, 71).	55745
La Mundial. Plaza de García Hernández, 2.	15374
Minerva. Comp.ª An.ª de Segu- ros. Av.ª de Pi y Margall, 16. .	17540
Omnia. Paseo de la Caste- llana, 1.	42305

BILBAO

Sun. Director general, D. Luis Basterra.
Alameda de Urquijo, 12.

GRUPO DE LA EQUITATIVA

FUNDACION ROSILLO

Compañías Anónimas de Seguros, genuinamente españo-
las, inscritas en la Dirección de Seguros y Ahorro del
Ministerio de Hacienda.

Constituyen un bloque asegurador, con operaciones y ca-
pitales separados, jurídica y financieramente, divididos
éstos en la siguiente forma:

COMPANIAS	CAPITAL SOCIAL	
	Suscrito Pesetas.	Desembdo. Pesetas.
La Equitativa-Vida.	10.000.000	5.000.000
La Equitativa-Reaseguros.	10.000.000	5.000.000
La Equitativa-Riesgos diversos.	5.000.000	2.500.000
TOTAL.	25.000.000	12.500.000

Todo el capital social está representado por acciones no-
minativas exclusivamente en manos de españoles. Son
sus principales tenedores, además de los fundadores y
de los Sres. Urquijo, los Bancos siguientes: de Vizcaya,
Herrero, Hispano Americano, de Aragón, Mercantil, de
Gijón, la Vasconia y de La Coruña.

OPERACIONES

SEGUROS SOBRE LA VIDA: Para caso de muerte,
de vida y de vida y muerte, bajo distintas formas, sobre
una o más vidas en conjunto. Seguros de ahorro inten-
sivo. Seguros de grupos. Seguros complementarios de
invalides y de doble capital.

SEGUROS CONTRA INCENDIOS: Muebles, Inmue-
bles, Industrias y Cosechas.

SEGUROS DE ACCIDENTES: Del trabajo, individua-
les, grupos, viajes a Ultramar, automóviles, responsabi-
lidad civil.

REASEGUROS DE: Vida, Incendios, Accidentes y va-
rios, en contratos obligatorios y facultativamente.

OFICINAS CENTRALES: Alcalá, 65 (edificio de su pro-
piedad). MADRID. Idem auxiliares: BARCELONA, Vía
Layetana, 54. —SAN SEBASTIÁN, Plaza de Vasconia, 1.
VALENCIA, Plaza Emilio Castelar, 7 (edificios de su
propiedad). —SEVILLA, Rioja, 17. —BILBAO, Gran Vía,
3. —MALAGA, Pablo Iglesias, 4. —ZARAGOZA, Alfon-
so I, 8. —CORUNA, Cantón Pequeño, 22. —PAMPLONA,
Av. Carlos III, 6.

Sucursal en PORTUGAL: Rua Augusta, 280, Lisboa.

CUPON DE CONSULTA

La Compañía tendrá mucho gusto en enviar datos con-
cretos acerca de la combinación de Seguro que en cada
caso resulte más ventajosa a todo el que llene el presen-
te cupón y lo remita a las Oficinas Centrales de la
Compañía.

Nombre	Cantidad a
Dirección	Fin perseguido con el
Fecha de nacimiento	seguro

(Autorizado por la Dirección de Seguros y Ahorro)

SOCIEDAD ALTOS HORNOS DE VIZCAYA

(BILBAO)

Fábricas en Baracaldo y Sestao

Lingote al cok, de calidad superior para fundiciones
y hornos Bessemer y Martin-Siemens.

Aceros Bessemer y Siemens-Martin en las dimensio-
nes usuales para el comercio y construcciones.

Carriles Vignole, pesados y ligeros, para ferroca-
riles, minas y otras industrias.

Carriles Phoenix o Broca para tranvías eléctricos.

Viguería para toda clase de construcciones

Chapas gruesas y finas

Construcciones de vigas armadas para puentes y
edificios.

Fundición de columnas, calderas para desplatación
y otros usos, y grandes piezas hasta 20 toneladas.

Fabricación especial de hoja de lata.

Cubos y Baños galvanizados.

Latería para fabrica de conservas.

Envases de hoja de lata para diversas aplicaciones.

DIRIGID TODA LA CORRESPONDENCIA A

Altos Hornos de Vizcaya (Bilbao)

EN BANCOS. OFICINAS. TEATROS
Y EN SU HOGAR
DEBE USARSE EL

OZONOPINO RUY-RAM

HIGIÉNICO Y AGRADABLE DESINFECTANTE

Pídase en Carretas, 29.

Teléfono 10789

MADRID

PORTILLO

FOTÓGRAFO

CONCEPCION JERONIMA, 3

Teléfono 16240

Especialidad en trabajos industriales
retratos y bodas a domicilio

LE RECOMENDAMOS SE ANUNCIE EN "LA ILUSTRACIÓN MODERNA"

LA MUNDIAL

SOCIEDAD ANÓNIMA DE SEGUROS

Domicilio: Plaza de García Hernández, 2-Madrid

CAPITAL { 4.000.000 de ptas. suscrito
SOCIAL: { 2.020.000 " " desembolsado

Autorizada por Reales órdenes 8 de julio de 1909, 22 de mayo de 1918 y 6 de julio de 1927

EFFECTUADOS LOS DEPÓSITOS NECESARIOS

ASOCIACIONES SISTEMA TONTI: Supervivencia y Contraseguro de Cuotas. SEGUROS DE INCENDIOS. SEGUROS DE GANADOS: Robo, Hurto, Extravío y Vida del ganado. SEGUROS DE ROBO EN GERNEAL: (Comercios, Almacenes, Habitaciones particulares, Bancos y Explotación de cobradores). SEGUROS DE VIDA: (Con y sin reconocimiento médico).

APROBADO POR LA INSPECCION GENERAL DE SEGUROS Y AHORROS

Compañía anónima BASCONIA

Domicilio social: BILBAO

Capital: 14.000.000 de pesetas.

Fabricación de acero Siemens-Martin.—Tochos, palanquilla, llantón, hierros comerciales y ferromachine.—Chapa negra pulida y preparada en calidad dulce y extradulce.—Chapa comercial dulce en tamaños corrientes y especiales.—Especialidad en chapa gruesa para construcciones navales, bajo la inspección del Lloyd's Register y Bureau-Veritas.—Chapa aplomada y galvanizada.—Fabricación de hoja de lata.—Cubos y baños galvanizados, palas de acero, remaches, sulfato de hierro.—Grandes talleres de construcciones metálicas.—Montaje de puentes, armaduras, postes y toda clase de construcciones en cualquiera dimensión y peso.

Telegramas. { BASCONIA Teléfono 12110, Fábrica.
Telefonemas. { — 12555, Bilbao.
Apartado núm. 30.

CARTELERA DE ESPECTÁCULOS

TEATROS. — A las seis y media y diez y media:

PAVÓN.—La millona.—Con las manos en la masa.

COLISEVM.—Espectáculos internacionales.—Atracciones mundiales.

CHUECA.—El barbero de Sevilla y La Reina mora.—La Reina mora y Los claveles.

IDEAL.—El guitarrico y Molinos de viento.—El ama.

PARDIÑAS.—El puñao de rosas.—Gigantes y cabezudos.—El tambor de Granaderos y La Tempranica.

CINEMATÓGRAFOS

ACTUALIDADES.—(Refrigerado, continua de once de la mañana a una y media de la madrugada.) A través de la India.—Revista femenina. El campeón de pega.—Noticiarios de información mundial.

ARGÜELLES.—Tratado secreto.

AVENIDA.—La sombra misteriosa.

BARCELÓ.—Así ama la mujer.—Con la música a otra parte.

CAPITOL.—El poderoso Barnum.

CARRETAS.—(Refrigerado. Continua. Actualidades Paramount.) El signo de la Cruz.

CHAMBERÍ.—Gente de arriba.

COMPANIA TRASMEDITERRANEA

Servicios de pasaje en cómodos buques de vapor o motor entre Barcelona y Palma de Mallorca; Barcelona y Valencia; Barcelona, Alicante y Orán; entre Málaga y Melilla; entre Algeciras y Ceuta o Tánger; entre Cádiz y Canarias.

Línea rápida regular mensual entre la Península y territorios españoles del Golfo de Guinea.

Servicios de carga lentos y rápidos entre todos los puertos de España, Baleares, Canarias y Marruecos.

BARCELONA: Gran Vía Layetana, 2.
MADRID: Paseo de la Castellana, 14.

BANCO DE BILBAO

FUNDADO EN 1857

Capital social, 100.000.000 de pesetas. Capital emitido desembolsado, 69.750.000 pesetas; Reservas, 86.679.449,11 pesetas. Total, 156.429.449,11 pesetas. Balance, pesetas 4.369.534.762,39.

Domicilio social, BILBAO. Dirección telegráfica, BANCOBAO. Claves: Petersons, 3.ª PETCO. Particulares

Albacete, Alcoy, Algorta, Alicante, Almería, Aranda Duero, Astorga, Badajoz, Bañalado, Barcelona, id. Ag. A, id. Ag. B; Bermeo, Bilbao-Gran Vía, Briviesca, Burgos, Castro Urdiales, Córdoba, Coruña, Durango, Elizondo, Estella, Gerona, Gijón, Granada, Guernica, Jerez de la F., Las Arenas, Las Palmas, León, Leguizamo, Lérida, Lerma, Logroño, Londres, Madrid, idem Ag. A, id. Ag. B, id. Ag. C, id. Ag. D, Málaga, Medina de Pomar, Melilla, Miranda de Ebro, Murcia, Orduña, Palencia, Pamplona, París, Peñarroya-Pueblonuevo, Penferrada, Reinosa, Reus, Roa de Duero, Sabadell, Sagunto-puerto, Salamanca, Sangüesa, San Sebastián, Santa Cruz de Tenerife, Santander, Sevilla, Tafalla, Tagger, Tarrasa, Toledo, Tudela, Valdepeñas, Valencia, Valencia-puerto, Vigo, Vitoria, Zamora y Zaragoza

Tipos de Interés

I.—CUENTAS CORRIENTES.
A la vista 1,50 por 100 anual.
II.—OPERACIONES DE AHORRO
a) Libretos ordinarios de ahorro de cualquier clase, con o sin condiciones limitativas, 3 por 100 anual

b) Imposiciones
Imposiciones a plazo de tres meses, 3 por 100.
Imposiciones a seis meses, 3,60 por 100 anual
Imposiciones a doce meses o más, 4 por 100 anual

Principales operaciones en España:

Giros transferencias, cartas de crédito, órdenes telegráficas sobre todos los países del mundo.
Descuentos, préstamos, créditos en cuenta corriente sobre valores y personales.
Aceptaciones, domiciliaciones y créditos comerciales en Bilbao, Barcelona, Madrid, París, Londres, Nueva York, etc., para el comercio de importación, en condiciones limitadas a los cuantacuentistas.
Descuento de letras documentarias y simples, por operaciones del comercio de exportación.
Préstamos sobre mercancías en depósito, en tránsito, en importación y en exportación.
Operaciones de Bolsa en las de Bilbao, París, Londres, Madrid, Barcelona, etc. Compra-venta de valores.
Depósitos de valores, cupones y amortizaciones, conversiones, canjes, renovaciones de hojas de cupones, empréstitos, suscripciones, etc.

EN PARÍS Y LONDRES

El BANCO DE BILBAO, en Londres, único BANCO ESPAÑOL que opera en Inglaterra y la Sucursal de París actúan, ante todo, para fomentar y facilitar el comercio anglo-español y franco-hispano, dedicándose toda su atención, efectuando todas las operaciones antes dichas y de un modo especial el servicio de aceptaciones, domiciliaciones, créditos comerciales, cobros y pagos sobre mercancías en condiciones muy económicas.
Las operaciones de cambio, bolsa, depósitos de títulos, forman parte de la actividad de dichas Sucursales, las que a petición remitirán condiciones detalladas.

TELÉFONO DE
LA ILUSTRACIÓN MODERNA
40.729

ACABA DE PUBLICARSE EL TOMO I DE

ARTE Y TURISMO

DEDICADO A MADRID

Contiene una reeña histórica en español y en francés, escrita por el ilustre cronista de Madrid PEDRO DE RÉPIDE, y 32 fotografías con los monumentos, edificios, calles, paseos y otros lugares interesantes de Madrid.

Fotografías de G. H. Alsina, T. Arranz y Patronato Nacional del Turismo.

En breve se publicará otro tomo dedicado a ÁVILA, y otros al Museo del Prado.

Sociedad Metalúrgica Duro Felguera

COMPANIA ANONIMA

Capital social: 77.500.000 pesetas

Carbones gruesos y menudos de todas clases y especiales para gas de alumbrado.—Cok metalúrgico y para usos domésticos.—Subproductos de la destilación de carbones: Benzoles auto, lavado, quitamanchas, solvente.—Sulfato amónico con 20 a 21 por 100 de nitrógeno.—Brea, creosota y aceites pesados para motores semi-diesel e impregnación de traviesas.—Hierros y aceros laminados en barras de todas clases y formas para el comercio.—Viguería y demás hierros de construcción.—Chapas, Planchas y Planos anchos para construcciones civiles y navales.—Chapas especiales para calderas.—Carriles para minas y ferrocarriles de vía ancha y estrecha.—Acero extradulce marca X, equivalente al hierro suco.—Los productos de esta fábrica han sido reconocidos y aceptados por el Registro del Lloyd de Londres.—Tuberia fundida verticalmente en batería para conducciones de aguas, gas y electricidad, desde 5 hasta 120 centímetros de diámetro y para todas las presiones.—Chapas perforadas y cribas.—Vigas armadas.—Armaduras metálicas y demás trabajos de gruesa calderería.—Acero moldeado en todas sus aplicaciones

Dirección { MADRID GIRON LA FELGUERA
postal. { Alcalá, 55-A-5 Apartado 51 (Asturias)
Telegramas { DURO DURO DURO-SAMA
Telefonemas {

Imprenta de LA ILUSTRACIÓN, Leganitos, 46.