

LA ILUSTRACIÓN

8-4 MODERNA

REVISTA IBERO-AMERICANA

ECONOMIA-FINANZAS-TURISMO

31 AGO. 1935

95



Cuadros del Museo.

VELÁZQUEZ. -- La rendición de Breda.

MADRID

DIRECCIÓN: VICENTE BLASCO IBÁÑEZ, 9, PRIMERO
TELÉFONO 40.729
Sucursal: Preciados, 17.

Banco de Vizcaya

Gran Vía, 1
BILBAO

CAPITAL AUTORIZADO .. Plas.	100.000.000, -
CAPITAL SUSCRITO	60.000.000, -
RESERVAS	57.626.577,50
Balance 30 diciembre de 1934 ..	2.164.744.692,58

Este Banco realiza toda clase de operaciones

SUCURSALES EN: Alcalá de Henares, Alcira, Aigemesf, Algorta, ALICANTE (Paseo de los Mártires, 2), Almansa, Amorebieta, Aranjuez, Baracaldo, BARCELONA, (Plaza de Cataluña, 21), Bermeo, Briviesca, Burriana, Calahorra, CASTELLON DE LA PLANA (González Cherma, 2), Carcagente, Castro-Urdiales, Cullera, Dénia, Desierto-Erandio, Durango, Eibar, Elizondo, Gandía, Gavá, Guernica, Haro, Igualada, Irún, Játiva, Lequeitio, Liria, MADRID (Alcalá, 47), Marquina, Martorell, Medina de Pomar, Miranda de Ebro, Ondárroa, Onteniente, Portugalete, Prat de Llobregat, Sagunto, San Baudilio de Llobregat, San Feliú de Llobregat, San Julián de Musques, San Miguel de Basauri, San Sadurn de Noya, SAN SEBASTIAN (Avenida de la Libertad, 10), Santo Domingo de la Calzada, Sestao, Sueca, TARRAGONA (Méndez Núñez, 12 bajo), Tolosa, Utiel, VALENCIA (Avenida de Blasco Ibañez, 3), Valmaseda, Vendrell, Villanueva y Geltrú, VITORIA (San Prudencio), ZARAGOZA (Plaza de la Constitución, 4)

CAJAS DE ALQUILER

AGENCIAS URBANAS EN: Bilbao, Madrid, Barcelona, Tarragona y Baracaldo

118 Agencias en diferentes provincias

TIPOS DE INTERES. - Desde 1º de enero de 1935, y en virtud de la norma del Consejo Superior Bancario, de observancia general y obligatoria para toda la Banca operante en España, este Banco no podrá abonar intereses superiores a los siguientes: I.—CUENTAS CORRIENTES A la vista 1 y medio por 100 anual II.—OPERACIONES DE AHORRO: A) Libretos ordinarios de Ahorro de cualquier clase tengan o no condiciones limitativas, 3 por 100 anual B) Imposiciones a plazo de tres meses, 3 por 100 anual Imposiciones a seis meses, 3,66 por 100 anual Imposiciones a doce meses o más, 4 por 100 anual

Regístranse para las cuentas corrientes a plazo los tipos máximos señalados en esta norma para las imposiciones a plazo

ANÚNCIESE EN «LA ILUSTRACIÓN MODERNA»



BANCO HIPOTECARIO DE ESPAÑA

Paseo de Recoletos, 12. - MADRID

PRÉSTAMOS AMORTIZABLES con PRIMERA HIPOTECA, a largo plazo, sobre fincas rústicas y urbanas hasta el 50 por 100 de su valor, con facultad de reembolsar en cualquier momento, total o parcialmente, el capital que se adeude

En representación de estos préstamos emite cédulas hipotecarias al portador con exclusivo privilegio.

Estos títulos son los únicos valores garantizados por PRIMERA HIPOTECAS sobre fincas de renta segura y fácil venta, que representan más del doble del capital nominal de las cédulas en circulación, teniendo como suplemento de garantía el capital social y sus reservas. Se cotizan como valores del Estado y tienen carácter de efectos públicos, no habiendo sufrido alteraciones importantes en su cotización, no obstante las incertidumbres que ha atravesado el país.

Se negocian todos los días en las Bolsas de España en grandes partidas; se pueden pignorar obteniendo un porcentaje elevado de su valor nominal a módico interés. El Banco Hipotecario las admite en depósito sin percibir derechos de custodia; comunica al depositante su amortización; se encarga de su negociación, bien directamente o por medio de los Bancos, corredores de Comercio y agentes autorizados de la localidad. Resulta, por tanto un valor de cartera de máxima garantía, indispensable en Sociedad de Corporaciones y particulares.

PRÉSTAMOS ESPECIALES PARA EL FOMENTO DE LA CONSTRUCCIÓN en poblaciones de importancia, bien a corto o a largo plazo.

ADMITE CUENTAS CORRIENTES con interés.

Tiene establecido un Negociado especial de apoderamientos e informes, con carácter GRATUITO para representar a los prestatarios de provincias en toda la tramitación del préstamo, mediante poder otorgado al efecto.



LA COMPAÑÍA HIPOTECARIA

(antes «LA COOPERATIVA HIPOTECARIA»)

SOCIEDAD DE CREDITO

(Fundada en 1912)

Casa social propia: Plaza de Santa Ana, 4, MADRID.

CAPITAL ACCIONES: 5.000.000 ptas. — Desembolsado 3.036.127,33.

Se ha abierto suscripción de la serie 4.ª de

IMPOSICIONES DE CAPITAL AL 6,50 POR 100 ANUAL

conforme a las normas de los nuevos Estatutos, de los mismos principios de las anteriores series y con las acostumbradas garantías sobre fincas y primeras hipotecas. La suscripción de Imposiciones rebasa la cifra de 25 millones de pesetas.



Ayer ventrudo,
Hoy enjuto;
Es porque uso
La faja de «Justo».

«JUSTO», FAJISTA
MAYOR. 4, ENILO.

ULLOA - ÓPTICO

GAFAS - LENTES ... CARMEN, 14 - MADRID

HA INTRODUCIDO EN ESPAÑA

«SONOTONE»

EL MEJOR APARATO PARA SORDOS

«ESPAÑA S. A. Compañía Nacional de Seguros»

Consejo de Administración:

Presidente: Excmo. Sr. Conde de Limpias.—Vicepresidente: Sr. D. Julio Collado Martín.—Vocales: Sr. D. Honorio Riesgo y García; Sr. D. Laureano Rubio Rodríguez; Sr. D. José Chávarri; Sr. D. Jesús Huerta Peña, y señor D. Ricardo Torres Reina.—Director general: D. Jesús Huerta Peña.

Banqueros depositarios y Cuentas corrientes: Banco de España. Banco Central. Hispano Americano. Banco de Bilbao.

Capital social suscrito... Pesetas 4.000.000
Capital desembolsado..... — 1.000.000

Domicilio social: Avenida de Eduardo Dato (tercer trozo de la Gran Vía), 8.-MADRID

Ventajas que ofrecen sus pólizas:

Libertad completa del asegurado respecto a residencia, viajes y ocupaciones.—Absoluta indisputabilidad de la póliza cumplida el primer año de su vigencia.—Anticipos automáticos para el pago de las primas y anticipos en efectivo de elevado importe.—Derecho a la rehabilitación de la póliza (sin reconocimiento médico durante los seis meses siguientes al vencimiento impagado).—Derecho a la prolongación temporal del seguro por el capital íntegro, libre del pago de primas y sin exigir reconocimiento médico.—Altos valores de rescate y de seguro liberado.—La póliza cubre el riesgo de muerte de una manera absoluta, sin dejar de incluir los de guerra y suicidio.—Diferentes opciones para la liquidación del capital asegurado.—Bonos anuales de capital adicional de un valor mínimo garantizado, cada uno de los cinco primeros del 2,50 por 100 del capital, o sean 2.500 pesetas por cada 100.000 aseguradas.—Derecho durante toda la vigencia de la póliza de cambio la clase del seguro por otro de prima más elevada.—Posibilidad de utilizar los bonos para la liberación anticipada del seguro y el pago del capital asegurado antes de su vencimiento.

(Autorizado por la Dirección general de Comercio, Industria y Seguros.

TOS



BRONQUITIS

CATARROS

GRIP

Precio: 4,25 pesetas.

TELÉFONO DE ESTA REVISTA: 40.729



LA ILUSTRACIÓN MODERNA DE ECONOMÍA Y FINANZAS



Director: MANUEL DE AGUSTINA TOLOSA.—Oficinas: Vicente Blasco Ibáñez, 9.—Sucursal: Preciados, 17.

Teléfono 40.729.

Madrid.—Agosto de 1935.

Año IX.—Núm. 95.



EXCMO. SR. D. JAVIER MORATA,
Gobernador civil de Madrid, a quien le fué concedida la Gran Cruz de Penefcencia,
y cuya actuación en el alto cargo que ocupa es muy elogiada en todas partes.



Financiera

La trayectoria que han marcado los mercados bursátiles durante el presente mes ha sido altamente favorable. Después de la fuerte revalorización que se ha producido en los valores del Estado con motivo de las acertadas medidas adoptadas por el ministro de Hacienda para proceder a las operaciones de conversión de Deuda, el dinero ha fijado su atención sobre otros sectores del mercado. Valores municipales, cédulas de Crédito Local e Hipotecarias y las obligaciones de Compañías industriales de primera fila se han sumado al movimiento de reposición de cursos, reduciendo su rentabilidad. Pero este fenómeno no ha quedado limitado a los valores de renta fija, sino que ha extendido su benéfica influencia sobre los valores de dividendo, como era de esperar, puesto que les afectan los mismos factores.

Con tal motivo, hemos asistido a una de las más importantes revalorizaciones de cursos de estos últimos años, y que presentan mayor extensión. En el departamento de valores bancarios, las alzas revisten excepcional importancia. El Banco de España alcanza el tipo de 612, para quedar después a 660. El Hipotecario se remonta hasta el tipo de 305, para cerrar, con esta fecha, a 284. El Banco Español de Crédito sube hasta 244, y el Hispano se sitúa en el cambio de 200, acusando diferencias favorables que oscilan en 11 y 22 enteros, con relación a los cierres de mes anterior.

Los valores eléctricos ofrecen idénticas características. El dinero ha presionado con decisión los cursos, dando lugar a ganancias de importancia. También los valores de Monopolios y los de tracción urbana se agregan a la corriente alcista, produciéndose importantes mejoras de cursos en Tabacos, Campsas, Metros y Tranvías. Hasta los valores de especulación, que tanto tiempo han permanecido aletargados, han reaccionado al abrigo de la tendencia alcista imperante en Bolsa, y, tanto los Rff portador como los Explosivos, acusan reposiciones interesantes.

Es decir: toda la Bolsa ha presentado una excelente trayectoria hasta la segunda decena del presente mes, que es cuando comienzan a iniciarse las vacilaciones en determinados departamentos.

¿Qué motivos han podido intervenir para que la Bolsa inicie el cambio de postura? Si examinamos los preparativos que se realizan en estos momentos en materia de conversión, no hay motivo de alarma, sino todo lo contrario, puesto que, hasta el presente, las operaciones que se trata de realizar no ofrecen dificultad alguna. En primer lugar se efectuará la conversión de Bonos oro en la forma prevista, y de la cual se espera que queden sobrantes, o sea sin

colocación, algunos centenares de millones de pesetas. Estos capitales, como es natural, tendrán que buscar nuevas rutas, dentro de las normas imperantes, en las inversiones que se realizan en la actualidad; por tanto, es de esperar que la mayor parte de este dinero vuelva a los mercados de valores para hacer vivificar nuevamente a determinados valores de renta fija y dividendo. Por este camino no hay motivo de alarma, sino todo lo contrario: de esperanza de mejora. Respecto a la conversión de Amortizables de 1900, anunciada por el ministro de Hacienda a los periodistas, debemos poner de relieve que no puede aparecer más fácil sobre el papel. Se trata de convertir unos títulos, cuyo interés es del 5 por 100, que están gravados con el 1 por 100 de impuestos, o sea con una renta del 4 por 100, por otros títulos del 4 por 100 libres de impuestos, con lo cual no se causa perjuicio alguno a los tenedores de los títulos citados. Tampoco esta operación puede causar inquietud en los elementos capitalistas. Y si examinamos otros factores políticos o económicos, llegamos al convencimiento de que los motivos esenciales que pueden influir en la marcha de los mercados bursátiles no son de orden interior, sino que tienen su origen en el exterior.

Estamos en un momento de indecisión. El conflicto italoabisinio adquiere caracteres más graves y atrae la atención de los elementos capitalistas. Las derivaciones que pueden provenir del citado conflicto no es fácil prever de momento, pero no será difícil que se enrede la cuestión y estemos en vísperas de otra catástrofe mundial. Todas estas impresiones pesan sobre los mercados de valores y enrarecen el ambiente. La prudencia característica del dinero tiende hacia las medidas de seguridad, pues se siente impresionado con lo desconocido. Además, existe la coincidencia de que nuestras Bolsas han alcanzado un período de plenitud de cursos que sitúa en beneficios a todos los tenedores de títulos. En estas circunstancias, es más fácil realizar los valores que se posean, pues, además de que consiguen ganancias estimables, tienden a asegurar el capital. Todavía no se ha producido en Bolsa movimiento alguno de pánico, pues, en realidad, no existen motivos hasta el presente; pero la desorientación es manifiesta, y la contratación se reduce en estas dos últimas sesiones.

Con tal motivo, las acciones bancarias han abandonado una parte de las mejoras alcanzadas, según indicamos en párrafos anteriores. También los valores de Monopolios y algunos industriales se sienten afectados por la presión de la oferta y acusan ligeras pérdidas. Por el momento, la

depresión no adquiere gran profundidad; pero mucho es de temer que, de no aclararse el horizonte internacional, presenciemos, en breve, una baja de cursos de mayor importancia.

Los Fondos del Estado son los que mejor mantienen su postura hasta el presente. Desde luego se han producido algunas ligeras variaciones contrapuestas, y entre los Amortizables hay alguna emisión, como la de los impuestos de 1927, que se ha visto obligada a ceder terreno, aunque termina más afianzada. Sería lamentable que los excelentes planes del Sr. Chapaprieta pudieran sufrir un retraso con motivo de los actuales acontecimientos que se avecinan. Las últimas manifestaciones del ministro de Hacienda innican que, por el momento, no existe la intención de reducir nuevamente el tipo de descuento oficial; pero, de persistir las circunstancias desfavorables, tal vez sea necesario hacer uso de este poderoso resorte para solventar las dificultades que pudieran presentarse.

En las altas esferas hay optimismo y confianza en la tramitación de los planes en proyecto, y esperan verlos pronto cristalizados en realidades.

Mientras tanto, la Bolsa presenta un final de mes decaído y falto de consistencia. Solamente deseamos que pase pronto la nube de pesimismo que, sin querer, nos viene a los puntos de la pluma.

MATI-VILLA

21-8-35.

BANCO DE ESPAÑA

Desde el día 16 del corriente se pagarán los intereses de la Deuda amortizable al 5 por 100, vencimiento de 15 del actual, a los portadores de talones de facturas de la Dirección General del Ramo, que a continuación se indican:

Hasta el núm. 375, los de intereses de la Emisión de 15 de Mayo de 1917.

Hasta el núm. 4, los de títulos amortizados de ídem íd. íd.

Hasta el núm. 375, los de intereses de la Emisión de 15 de Mayo de 1920.

Hasta el núm. 4, los de títulos amortizados de ídem íd. íd.

Hasta el núm. 300, los de intereses de la Emisión de 15 de Febrero de 1927.

Hasta el núm. 3, los de títulos amortizados de ídem íd. íd.

Los correspondientes a los números sucesivos se pagarán a medida que se reciban los avisos de la citada Dirección.

Asimismo se pagarán los intereses de igual vencimiento de dichos valores, a los que los tengan depositados en este Banco.

Madrid, 14 de Agosto de 1935. — P. El Secretario general, Joaquín Alcaraz.

TINTAS "MARTZ"
SON LAS PREFERIDAS
POR SER LAS MEJORES

Aduana, 27.—Teléfono 13.132.

MADRID



LA POLÍTICA COMERCIAL

LA RUPTURA CON FRANCIA

La política defensiva de Francia, progresivamente empleada contra el comercio español, ha sido frenada, y, algunas veces, rectificada en sentido favorable para los intereses de nuestra exportación. A cambio de eso ha sido necesario acordar en España al comercio francés algunas ventajas de tarifa y de contingente, como, por ejemplo, el reservar a Francia un tanto por 100 de las importaciones que España tuviese que hacer de ciertos productos, aunque, habitualmente, nunca les adquiriéramos en tal país. El Tratado ofrece la novedad de ser un pacto bilareral a base, en gran parte, de la concesión de recíprocos contingentes; regula, pues, no solamente las tarifas, sino también las masas de productos cambiables y salva la situación del comercio hispanofrancés durante un año, de no mediar preaviso. Sin duda, en Tratados comerciales de este tipo se echa de menos una reglamentación precisa de los precios que pueden alcanzar los productos a cuyo favor se reconoce, de un lado o de otro, determinado contingente. No obstante, prescindiendo ahora del punto de vista nacional, hay que convenir que, en su objetividad técnica, es un instrumento interesante de política comercial.

Ahora bien: este año de duración del pacto debe ser aprovechado para poner en ejecución una política del comercio exterior español sobre todo el frente de nuestras relaciones. La firme actitud defensiva de Francia nos estimula a ello. Lo que ha hecho la República vecina tenemos que hacerlo nosotros con más de una docena de países.

Es absurdo que hayamos tenido encerra-

da la política comercial con todos sus resortes, que, al presente, son variados y tan eficientes en el marco de las relaciones hispanofrancesas. Estaba de esta manera condenada a vegetar sin provecho para el país y con desdoro para sus gestores. Sacándola de tan estrecho recinto y dándola, para su ejercicio, mas amplio campo, es de esperar que pueda sentirse una mayor eficacia. En la lista de los países que ostentan contra nosotros saldo acreedor en el balance comercial, tras los Estados Unidos figuran otros muchos. He ahí el camino: o que aumenten sus compras o desvíamos las nuestras hacia otros mercados. A este propósito recordamos el reciente «desplazamiento dirigido» de las compras danesas desde Francia a Inglaterra. Es un ejemplo típico de la experiencia contemporánea. Mas, a tal efecto, es preciso que sepamos jugar, con habilidad y con inteligencia, la política de los contingentes.

MARMITÓN

ESTADÍSTICA DE LOS TELÉFONOS DEL MUNDO

Los Estados Unidos de Norteamérica tenían, en Enero de 1933, el 53 por 100 del número total de teléfonos en uso en el mundo entero; Canadá tenía el 4 por 100; Alemania, el 9 por 100; Gran Bretaña, el 6,5 por 100; Francia, el 4 por 100; los demás países europeos, el 14 por 100, y todos los demás países del mundo, el 9 por 100.

En Enero de 1928, los Estados Unidos de Norteamérica tenían el 60 por 100, y Europa el 28 por 100, mientras que, como se ve, en 1933, esta última llega al 33,5 por 100. En tanto el número de teléfonos ha aumentado en Europa en un 20 por 100 en esos cinco años, el número de ellos en

los Estados Unidos de Norteamérica ha disminuído en un 12 por 100. San Francisco va a la cabeza del mundo con 36,5 teléfonos por 100 habitantes, siguiéndole Washington, con 33,3. Estocolmo ocupa el tercer lugar, con 31,8. En el Canadá, Toronto tiene 25,6 y Vancouver, 28,1. París tiene 15; Berlín, 11,1; Munich, 10; Londres, 8,8, y Edimburgo, 6,9. Honolulu, con una población de 138.000, tiene 11,7 teléfonos por 100.

Los Estados Unidos de Norteamérica tienen instalados más de 112 kilómetros de hilo telefónico por cada 100 habitantes. El Canadá, 76 kilómetros; Austria y Nueva Zelanda, 62; Suecia, 52 kilómetros; Dinamarca, 50 kilómetros; Alemania tiene 37 kilómetros; Gran Bretaña e Irlanda septentrional, 36 kilómetros; Francia, 17 kilómetros; India y China, 0,17 kilómetros.

Checoslovaquia, los Estados Unidos de Norteamérica y Nueva Zelanda usan más de sus teléfonos que las restantes naciones. Las conferencias telefónicas por 100 habitantes en esos tres países, en 1932, fueron, respectivamente, 225,5, 294,6 y 205,8. Pueden compararse esas cifras con las de 20,5 en Francia, y 33 en Inglaterra y en Alemania. Actualmente, el número de conversaciones telefónicas alcanza, por término medio, unas 100 veces al de despachos telegráficos.

UN GRAN ÉXITO DE LA "AGENCIA INTERNACIONAL ARCO"

No ha mucho escribió el ilustre ex ministro D. Baldomero Argente, para la «Agencia Internacional Arco», un trabajo tan interesante, como todos los suyos, acerca de LA POLÍTICA DE CONTINGENTES.

Pues bien: sabido es que la «Agencia Internacional Arco» se encuentra muy difundida y acreditada en el Extranjero, y, habiendo remitido entre otros artículos de sus servicios el de D. Baldomero Argente, titulado LA POLÍTICA DE CONTINGENTES, tuvo la satisfacción de verlo reproducido por los mejores periódicos de Europa.

Una Agencia muy importante de Francia pidió por telégrafo la exclusiva de reproducción, y el más importante semanario europeo de carácter internacional, *La Tribune des Nations*, lo publicó en la primera columna de la primera página.

Si se considera que en este semanario no se recogen artículos ni opiniones que no procedan de verdaderas eminencias, se comprenderá el alto concepto que han merecido las ideas expuestas por el señor Argente.

A este ilustre colaborador nuestro y a la «Agencia Internacional Arco», que ha recibido muchas felicitaciones de la Prensa europea por éste y otros trabajos de sus excelentes servicios de colaboraciones, que cuentan con artículos de las principales autoridades mundiales de cada materia, enviamos nuestra más efusiva felicitación.

EDIFICIOS PÚBLICOS

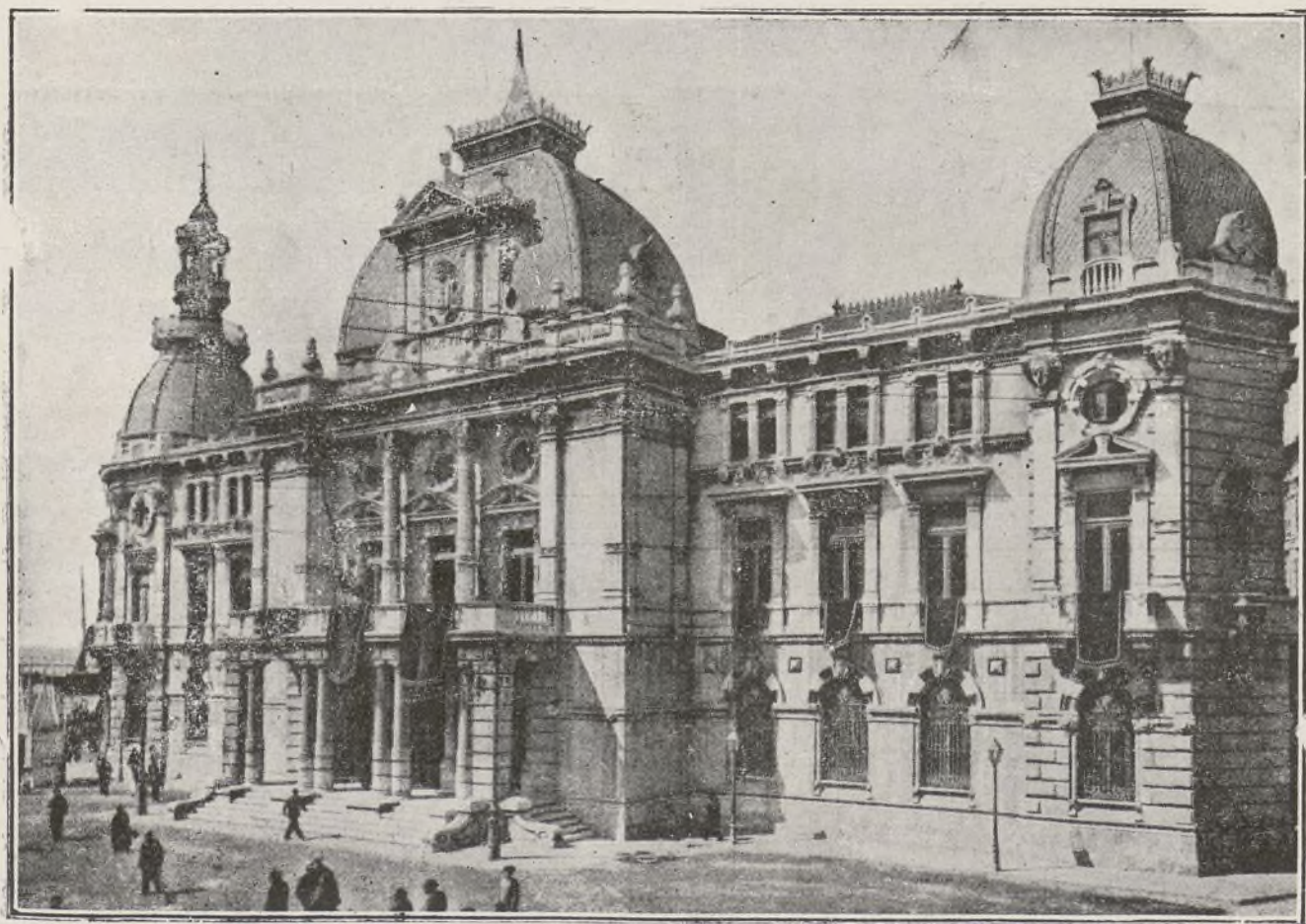

CARTAGENA.—Palacio Municipal.

BONOS DE TESORERÍA FUERA DE CIRCULACIÓN

Por el Ministerio de Hacienda fué dictado el siguiente decreto:

Artículo 1.º Haciendo uso de la facultad que al Tesoro concede el artículo 1.º del decreto de 4 de Diciembre de 1929, el día 5 de Septiembre próximo se considerarán retirados de la circulación los Bonos oro de Tesorería al 6 por 100 emitidos con fecha 1 de Enero de 1930.

Art. 2.º El capital de los expresados Bonos, juntamente con el importe de los intereses corridos hasta el día de su reembolso, serán satisfechos en la siguiente forma:

A) En moneda oro o divisas extranjeras, a los tenedores de nacionalidad extranjera residentes y domiciliados habitualmente fuera de España en quienes concurren estas condiciones:

Primera. Haber justificado en la forma y plazo determinados en el decreto de 5 del mes anterior la adquisición de los Bonos; y

Segunda. Presentar los indicados Bonos a reembolso en el Banco de España, en Madrid, en el plazo que media desde el día 25 de Agosto al 4 de Septiembre próximo, ambos inclusive; el que no pida el reembolso en el indicado plazo se entenderá que opta por el canje con los nuevos títulos que se emiten, con arreglo al artículo 3.º del presente decreto.

B) En pesetas plata, con el beneficio del cambio que rija en la primera decena del próximo mes de Septiembre para el pago de los derechos de Aduanas, a los tenedores españoles y a los extranjeros con residencia y domicilio habitual en España.

Art. 3.º Con la misma fecha de 5 de Septiembre próximo la Dirección General del Tesoro Público emitirá Bonos oro de Tesorería al 4 por 100 anual, por un valor nominal equivalente al de los retirados de la circulación en virtud del artículo 1.º, con iguales garantías, privilegios y exenciones que los recogidos, y serán reembolsados a diez años fecha, con facultad para el Tesoro de anticipar el reembolso, total o parcialmente, a partir del día 5 de Septiembre de 1940, con preaviso de un mes.

Dichos Bonos estarán representados por títulos al portador, divididos en dos series, a saber: serie A, de 1.000 pesetas, y serie B, de 10.000 pesetas; los intereses se harán efectivos por trimestres vencidos al 5 de Diciembre, de Marzo, de Junio y de Septiembre, mediante los correspondientes cupones, que llevarán estampados los mismos títulos.

Art. 4.º La negociación de los Bonos emitidos en virtud del artículo anterior, se hará a la par el día 5 de Septiembre próximo en las condiciones siguientes: a los tenedores extranjeros residentes y con domicilio habitual fuera de España que no hayan optado por el reembolso en la forma

establecida en el art. 2.º, se les entregarán títulos equivalentes de la nueva emisión en canje de los que actualmente poseen, y se les abonará en la moneda o divisa correspondiente la fracción del cupón devengada por los títulos que presenten al canje el 5 de Septiembre próximo.

Los restantes Bonos de la emisión se cederán directamente al Centro Oficial de Contratación de Moneda, contra entrega de su importe en las mismas monedas y divisas en que hayan de ser satisfechos los capitales de los títulos equivalentes reembolsables en los términos prevenidos en el art. 2.º

Art. 5.º Todas las operaciones y servicios relacionados con el reembolso, emisión y negociación se realizarán, a cuenta del Tesoro, por el Banco de España, que seguirá teniendo a su cargo en las mismas condiciones que hasta el presente el pago de los intereses y amortización en su día, para lo cual queda autorizado el ministro de Hacienda para celebrar con dicho Establecimiento el oportuno convenio.

Art. 6.º Los gastos de todas clases que exijan los servicios de reembolso anticipado y emisión y negociación de los nuevos títulos serán aplicados a la Sección de Deuda pública, capítulo tercero, artículo 11, grupo segundo, «Diferencias de cambios en los Bonos oro de Tesorería, comisiones y otros gastos para este servicio»; el pago de intereses de los Bonos se imputará a un nuevo concepto que se incluirá en el art. 9.º de la misma Sección y capítulo expresados. Para la necesaria dotación de créditos a ambos conceptos se reducirá en el Presupuesto corriente el crédito del grupo 12 de dicho art. 9.º «Bonos oro de Tesorería, emisión de 1930», a la cantidad estrictamente necesaria para cubrir sus intereses hasta su retirada de la circulación, y el sobrante se distribuirá en-

tre los dos expresados conceptos, destinando al segundo de los mismos la cantidad exacta que representen los intereses de los nuevos Bonos emitidos, todo en uso de la autorización concedida al ministro de Hacienda en los arts. 3.º y 4.º de la ley de 22 de Julio del año actual.

Art. 7.º Se exceptúan de las formalidades de subasta o concurso, como caso comprendido en el número 1.º del art. 55 de la ley de 1 de Julio de 1911, y serán realizados por administración los servicios de confección de impresos, carpetas provisionales, títulos definitivos y demás que requieran las operaciones de reembolso, emisión y negociación a que se refiere el presente decreto.

Art. 8.º El ministro de Hacienda queda autorizado para dictar cuantas disposiciones requiera el cumplimiento de este decreto.

HIDROELÉCTRICA IBÉRICA

Se reunieron en Junta extraordinaria los accionistas de esta Sociedad, acordando aprobar en todas sus partes el Convenio celebrado entre las Sociedades Hidroeléctrica Ibérica, Saltos del Duero, Electra de Viesgo, Unión Eléctrica Madrileña, Eléctrica de Castilla, Saltos del Alberche, Hidroeléctrica Española, Cooperativa Electra de Madrid, Energía e Industrias Aragonesas y Cooperativas de Langreo, facultándose ampliamente al Consejo para formalizar lo pactado tan pronto como los de las otras Empresas hayan recabado y obtenido la misma autorización.

Como es sabido, las finalidades principales del Convenio consisten en armonizar los intereses de las contratantes, a fin de conseguir una más perfecta utilización de todos sus elementos industriales, abastecer extensamente los mercados y fomentar el consumo de la energía eléctrica.

En cuanto al aumento de capital, se acordó emitir 98.000 acciones nuevas de 500 pesetas nominales cada una, de las cuales se pondrán en circulación dentro del presente ejercicio, 24.800, ofreciéndolas a los tenedores actuales a su valor nominal de 500 pesetas en proporción de una por cada 10 de las antiguas que posean, pudiendo los suscriptores desembolsarlas de una vez o en los plazos que señale el Consejo de Administración.

También se decidió modificar los Estatutos de la Sociedad en la forma que demandan los anteriores acuerdos que fueron adoptados por unanimidad.

LA REFORMA SOCIAL

Revista mensual de Economía y Sociología

Órgano de la Liga Georgista Española

Director: Baldomero Argente del Castillo

Oficinas: Velázquez, 98, 2.º dra.—Madrid

TELÉFONO 50.060

Suscripción: España y países ibéricos:

6 pesetas al año.—Extranjero, 8 pesetas

Número suelto: 0,50 pesetas



Banco Hispano Americano

Capital autorizado
200.000.000 Pts
Capital desembolsado
100.000.000 Pts
Reservas
64.916.000 Pts

EMISIÓN DE BONOS DE FERROCARRILES

La *Gaceta* ha publicado una ley por la que se dispone lo siguiente:

Artículo 1.º Se faculta al ministro de Obras públicas para autorizar a las Compañías de ferrocarriles que en 15 de Junio del año en curso se hallaran al corriente en el pago de los intereses de sus obligaciones hipotecarias y tengan créditos reconocidos con el Estado, por realización de servicios, la emisión, libre de tributos, de bonos de Tesorería, exentos de impuestos presentes y futuros, hasta la suma de 50 millones de pesetas para el conjunto de las Compañías que se hallen en las condiciones señaladas.

Estos bonos, que tendrán la garantía del Estado, serán reembolsables en el plazo de seis meses, prorrogable por un trimestre, y se considerarán asimilados a los Fondos públicos, a los efectos de cotización y de su pignoración en el Banco de España por el 90 por 100 del valor nominal, a un interés no superior al que reditúan los bonos.

Las Compañías respectivas vendrán obligadas, con relación al Estado, a destinar al servicio financiero de las emisiones realizadas con arreglo a esta ley el sobrante de sus ingresos de explotación, después de abonados los gastos, las pensiones y el servicio de los empréstito concertados con anterioridad.

En el caso de que dicho sobrante no bastare a cubrir el servicio de estos bonos, o en el de que aquel sobrante no existiera, se satisfará la totalidad o parte precisa para dejar atendido dicho servicio con la suma que a este efecto satisfará el Estado. Las cantidades que éste tenga que suplir constituirán un crédito preferente a favor del mismo contra las Compañías.

Art. 2.º Las Compañías que emitan bonos de los autorizados por la presente ley afectarán a la obligación que contraen con el Estado, para el caso de que la garantía que éste presta se haga efectiva, las disponibilidades que para cada una queden libres en cuanto las emisiones de obligaciones anteriores vayan siendo por ellas amortizadas.

Art. 3.º En el plazo que medie hasta 1 de Octubre próximo, a partir de la promulgación de esta ley, se practicará una liquidación de los créditos mutuos existentes entre el Estado y organismos anónimos y las Compañías, quedando determinados para su abono los saldos existentes.

Art. 4.º Por el Ministerio de Obras Públicas, de acuerdo con el de Hacienda, se fijarán las características y condiciones de la emisión a que se refiere el artículo 1.º de esta ley, sin que el interés nominal pueda exceder del 4 por 100 anual.

Art. 5.º Quedan derogadas las disposiciones del decreto de 26 de Diciembre de 1918 y de la ley de 28 de Mayo de 1934, en cuanto limitan la facultad de modificar las tarifas especiales de aplicación.

En consecuencia, y por vía de ensayo, se faculta al ministro de Obras Públicas para aprobar, a propuesta de las Compañías, modificaciones en las tarifas, dentro de los

límites autorizados por las respectivas leyes de concesión; quedando en vigor el régimen legal actual para la que, con los aumentos ya autorizados por las disposiciones citadas en el párrafo anterior, sobrepasen aquellos límites.

Art. 6.º El Gobierno presentará a las Cortes, antes de 1 de Noviembre próximo, un nuevo proyecto de ordenación ferroviaria que establezca el régimen definitivo de relaciones entre el Estado y las Compañías concesionarias de ferrocarriles.

El ministro de Obras Públicas nombrará una Comisión asesora que estudie y redacte este proyecto, formada bajo su presidencia, por elementos parlamentarios y representantes de la Administración, de las Compañías y de los obreros ferroviarios.

LA RELACIÓN COMERCIAL DE ESPAÑA CON VENEZUELA Y PANAMÁ

En estos momentos de agudo nacionalismo económico, predominante en la política comercial de casi todos los países del mundo; cuando la conservación de un mercado es muy difícil y casi imposible la conquista de otros nuevos, nuestro Gobierno debe poner la mayor atención en lo que se refiere a nuestro comercio con el exterior.

Cuando Francia, Inglaterra, Italia y otras naciones europeas someten a tan reducidos contingentes a nuestros productos naturales de exportación, y algunas repúblicas suramericanas, como Uruguay y Argentina restringen o gravan con elevados derechos arancelarios la importación de artículos españoles, España debe fijar la vista en aquellas naciones del viejo o nuevo Continente susceptibles de entablar con nosotros «una más cordial e intensa relación comercial». Entre ellas están Venezuela, que importa de España el aceite de oliva; sardinas conservadas en aceite; frutas en almíbar, en su jugo y secas; preparaciones alimenticias de materias vegetales; telas de

algodón blancas y fabricadas con hilos teñidos; artículos de seda artificial, medias, etcétera, y a nosotros nos vende casi exclusivamente café y cacao; pero sometido el primero de dichos artículos a contingenciación por nuestro Gobierno, no concediéndose actualmente a cada importador licencias más que por una cuarta parte de su importación media anual en los años 1931, 1932 y 1933, cabe el temor de que dicho país se defienda con otras medidas parecidas, que perjudicarían a los olivereros e industrias conserveras y textiles.

Se aspira a que España modifique la tasa de referencia por lo que a Venezuela se refiere, a cambio de que este país «reduzca los derechos arancelarios que actualmente aplica a nuestros productos», lo que nos parece muy razonable. No andamos tan sobrados de mercados exteriores como para perder los de Venezuela y Panamá, que pueden intensificar la relación comercial con nosotros en cuanto les damos facilidades para ello.

El año 1931 rindió nuestro comercio con Venezuela un saldo desfavorable para España de 178.213 pesetas oro; en 1932, el saldo en favor de España fué de 1.055.976 pesetas-oro, y en 1933, nuevamente volvió a sernos desventajoso en pesetas-oro 152.389. Estas pequeñas alternativas en la balanza denotan la posibilidad de una más perfecta inteligencia entre los dos países, que confiamos provocará el Gobierno español al establecer dos nuevos contingentes para el café, previa solicitud de trato más favorable para nuestros productos, especialmente las conservas de pescado que, no pudiendo ser vencidas en los mercados extranjeros por la calidad y los precios, son desplazadas con obstáculos y gravámenes aduaneros, lo que, muy sensiblemente, repercute en la vida activa de nuestro litoral.

Venezuela y Panamá pueden ser mejores clientes para nuestras conservas de pescados y vegetales, así como del aceite de oliva y tela; veamos, pues, la manera de conseguirlo, porque buena falta nos hace.

SOBRE LA LEY DE RESTRICCIONES

Para dar cumplimiento a lo dispuesto en la ley de Restricciones de primero del corriente, referente a la supresión de Cajas especiales y de exacciones que no se hallen establecidas legalmente, se ha dispuesto por el Ministerio de Hacienda que, a la mayor brevedad, y por los organismos dependientes de él, se le remita una relación de las Entidades que se deben considerar afectadas por la disposición de referencia.

En la ley de que se trata se dispone que las Cajas especiales y de exacciones habrán de remitir al Ministerio, en el plazo de un mes, diversos justificantes, y, con objeto de obtener la mayor uniformidad en los datos requeridos, se publica en la *Gaceta* el modelo a que habrán de ajustarse para el cumplimiento del precepto.

Banco Urquijo

MADRID

Domicilio social: calle de Alcalá, núm. 55

Dirección telefónica y telegráfica URQUIJO
Apartado de Correos núm. 49

Teléfonos: { Oficinas, 12840
Gerencia, 12842.

Agencias en Sevilla, Puente de Valencas y Alcalá de Henares.

Capital 100.000.000 de pesetas

Realiza toda clase de operaciones bancarias, y especialmente se ocupa de la compra y venta de valores en las Bolsas de España y del extranjero. - Descuento y cobro de cupones y títulos amortizados. - Descuento y cobro de letras. - Giros y cartas de crédito. - Custodia de valores, metales preciosos y alhajas. - Cuentas de crédito con garantía de valores nacionales.

DEPARTAMENTO DE CAJAS DE ALQUILER

Cajas por 20 y 30 pesetas anuales, en abonos por trimestres, semestres o años; libres de impuestos para un solo titular o en la parte equivalente al mismo si son varios.

NOTAS SUELTAS

Sobre la conversión del Amortizable 5 por 100 sujeto a impuesto.

Hablando con los periodistas el ministro de Hacienda, Sr. Chapaprieta, manifestó que no se explicaba por qué bajaba algo el Amortizable 5 por 100 de 1927, sujeto a impuesto, pues no ha pensado en incluir esa Deuda entre las que se han de convertir en fecha próxima, pues no ofrece atractivo para la conversión, toda vez que su interés neto es de 4 por 100 (deducido el impuesto de 20 por 100) y, según un periódico, porque aun no ha comenzado el período de amortización.

En esto ha debido haber alguna confusión o equivocada interpretación por parte de algún informador, pues la amortización de esa Deuda comenzó en 1 de Enero de 1928, y la amortización, que aun no ha comenzado, es la del Amortizable 5 por 100, también de 1927, pero libre de impuesto, la cual dará comienzo en 1 de enero de 1937.

El carbón nacional y los ferrocarriles.

Aun cuando, de momento, ha perdido actualidad, por la suspensión de las negociaciones comerciales con Inglaterra, la cuestión referente al trato que hubiera de darse al carbón inglés; cuestión que plantea problemas de muy difícil solución por la enorme dificultad de armonizar los intereses de la industria hullera nacional y de los consumidores de su producción, principalmente de ferrocarriles, recogemos, a título informativo, lo que, en una nota presentada al Gobierno, dice la Asociación General de Transportes por Vía Férrea, que es lo siguiente:

«Económicamente, es preferible el carbón inglés, porque la mejor calidad de éste supone un menor consumo unitario y un más reducido costo de unidad de trabajo, lo que, unido a la diferencia de precio, representa economías de importancia en los gastos de explotación.

El régimen de protección al carbón nacional se apoya principalmente en las siguientes medidas: arancel prohibitivo para las importaciones que excedan de 750.000 toneladas anuales; obligatoriedad del consumo de carbón nacional, no dejando a los Ferrocarriles en libertad de consumir carbón extranjero más que en la reducidísima proporción de un 10 a un 15 por 100 de la totalidad del carbón consumido, y régimen de tasas mínimas y de cupos.

Desaparecida toda clase de competencia en cuanto al carbón extranjero por la obligatoriedad del consumo, y en cuanto al nacional por las tasas, sucede lo que es fatal en el sistema de monopolio: que los precios son fijados artificialmente, sin tener en cuenta las conveniencias del consumo. Así, cuando los Gobiernos se han encontrado con conflictos sociales en las cuencas hulleras, suceso muy frecuente, han adoptado la solución más cómoda, o sea elevar la tasa».

BANCO DE ESPAÑA

El Consejo general, de acuerdo con el excelentísimo señor ministro de Hacienda, ha resuelto que, a partir del día 20 del mes actual, se reduzcan en medio por 100 los tipos de interés que venían rigiendo en las operaciones de pignoración de valores, tanto del Estado como industriales, y créditos con garantía de efectos comerciales, de mercancías y personales, con excepción de las pignoraciones de Obligaciones del

UNIÓN ELÉCTRICA MADRILEÑA

Servicio de obligaciones 6 por 100.—
Emisiones años 1923 y 1926.

A partir del día 1 de Septiembre próximo, se pagarán, contra cupón núm. 25 de las Obligaciones 6 por 100 emitidas en 1923, y contra cupón núm. 20 de las Obligaciones emitidas en 1926, los intereses vencimiento 1 de Septiembre, de las que tiene esta Sociedad en circulación, a razón de pesetas 15, libre de todo impuesto.

Este servicio se efectuará en Madrid, Oficinas de la Sociedad, Avenida del Conde de Peñalver, núm. 23, y Banco Urquijo; en Bilbao, Banco Urquijo Vascongado; en Barcelona, Banco Urquijo Catalán; en San Sebastián, Banco Urquijo de Guipúzcoa; en Gijón, Banco Minero Industrial de Asturias; en Salamanca, Banco del Oeste de España; en Granada, Banco Urquijo (Agencia de Granada), y en Sevilla, Banco Urquijo (Agencia de Sevilla).

Madrid, 22 de Agosto de 1935.—
José María de Urquijo, *Secretario del Consejo de Administración.*

Tesoro, para las que continuarán rigiendo los mismos tipos que actualmente.

En su virtud, los tipos que regirán desde a indicada fecha, para las operaciones mencionadas, serán los siguientes:

Para créditos y préstamos con garantía de Deudas Amortizables al 3 y 4 por 100, emisión 1928, 4 por 100.

Para créditos y préstamos con garantía de los demás valores del Estado, 4 y medio por 100.

Para créditos y préstamos con garantía de valores industriales, 5 por 100.

Créditos personales, comerciales y de mercancías, 6 por 100.

Para créditos y préstamos con garantía de Obligaciones del Tesoro, los mismos que actualmente.

Seguirán en vigor las comisiones hoy establecidas.

Madrid, 19 de Agosto de 1935.—
El Secretario general, Francisco Belda.

Para atender aspiraciones expresadas por tenedores de Bonos Oro de Tesorería, de la emisión de 1930, que quedará retirada el día 5 de Septiembre próximo, el Banco, en Madrid y sus Sucursales, admitirá a descuento las facturas de los expresados valores y de sus intereses corridos hasta el día 4 del indicado mes, presentadas para el reembolso, en las que, para fijar exactamente el principal descontable, se consignará, en virtud de autorización del señor ministro de Hacienda, como bonificación de cambio, la de 138,29 por 100, señalada para la tercera decena del mes actual, aplicable a las liquidaciones de los derechos de Aduanas no abonados en oro.

El interés que devengarán estos anticipos será el correspondiente a los días que falten hasta la fecha fijada para el reembolso, a razón de 5 por 100 anual, siendo el mínimo el que corresponda a ocho días, debiendo verificarse estas operaciones con intervención de Agente de Cambio o Corredor de Comercio.

Madrid, 23 de Agosto de 1935.—
El Secretario general, Francisco Belda.

BANCO DE ESPAÑA

2.º Sorteo para la amortización de la Deuda al 5 por 100, emitida en 10 de Enero de 1935, por la Junta de la Ciudad Universitaria.

Debiendo acomodarse la amortización a lotes cabales, corresponde amortizar en este trimestre, que vencerá el 1 de Octubre próximo, la suma de *quinientas diez mil pesetas*, por los títulos emitidos en 1935, por la Junta de la Ciudad Universitaria, siendo su cuadro el siguiente:

Junta de la Ciudad Universitaria al 5 por 100, Emisión 1935.

SERIES	BOLAS encontradas.	TÍTULOS que representan.	CAPITAL — PESETAS NOMINALES	BOLAS que han de extraerse.	TÍTULOS que representan.	CAPITAL QUE SE AMORTIZA — PESETAS	A PAGAR POR INTERESES — PESETAS	TOTAL intereses y amortización. — PESETAS
A	3.980	39.800	19.900.000	20	200	100.000	248.750 »	348.750 »
B	15.919	15.919	79.595.000	82	82	410.000	994.937'50	1.404.937'50
	19.899	55.719	99.495.000	102	282	510.000	1.243.687'50	1.753.687'50

Por cada serie se hará un sorteo independiente, y se verificará con arreglo a las disposiciones contenidas en la R. O. fecha 30 de Junio de 1917.

El sorteo tendrá lugar públicamente en este Banco, el día 31 del actual, a las diez en punto de la mañana, y lo presidirá el Gobernador o un Subgobernador; asistiendo, además, una Comisión oficial, el Secretario y el Interventor.

Se anunciarán en los periódicos oficiales los números de los títulos a que haya correspondido la amortización, y quedarán expuestas al público, para su comprobación, las bolas de cada serie que hayan sido extraídas en el expresado sorteo.

Madrid, 14 de Agosto de 1935.—*P. El Secretario general, Joaquín Alcaraz.*

La histórica ciudad de Toledo está asentada sobre un alto cerro que cerca casi por completo el río Tajo. Sus calles son angostas, torcidas y de áspera pendiente, en su mayor parte, de un carácter oriental inconfundible. Su campiña, tanto por lo quebrado del terreno como por el color rojo de la tierra de labor; sus cigarrales o huertos de frutales y la frondosidad de la vega, ofrecen sorprendentes y muy pintorescos puntos de vista.

Es la *Catedral*, ejemplar del estilo gótico castellano del siglo XIII, en cuyas capillas y altares encontramos joyas de estilo mudéjar, gótico, plateresco, grecorromano, churrigüesco y neoclásico, que son pruebas irrefutables de lo que duró su construcción, comenzada en 1226, y terminada, al cerrar sus bóvedas, en 1493.

El interior de la Catedral constituye la parte más principal del templo, por las muchas riquezas que



Puerta de Alfonso VI.

Viejos, y por debajo del Presbiterio, en el costado del Evangelio, el enterramiento del Cardenal Mendoza, de estilo Renacimiento.

La capilla Mozárabe, con el retablo gótico y un mosaico en el centro, es una de las más preciosas y notables joyas de la Catedral; frente a su entrada aparece pintada por Juan de Borgoña, la toma de Orán, llevada a cabo por el Cardenal Cisneros.

En el Ochavo, de estilo grecorromano, es donde se guardan innumerables reliquias de la Catedral, aun cuando su famosa Custodia y otras joyas se exhiben en el Tesoro Mayor. Algunas de éstas son sacadas durante los festejos y en la muy celebrada procesión del *Corpus Christi*.

San Juan de los Reyes es, después de la Catedral, el edificio gótico más importante de Toledo. En la parte exterior de la iglesia están suspendidas unas cadenas de los cautivos cristianos libertados en la conquista del Reino de Granada.

Santa María la Blanca, antigua sinagoga, no acusa por fuera ninguna belleza; en su interior, arcos decorados, yeserías, pilares con originales capiteles de piñas, producen fantástico efecto.

Otro ejemplar del arte judaico en nuestra península es la *Sinagoga del Tránsito*, construida en el siglo XIV por el tesorero del Rey Don Pedro, Samuel Leví. La fábrica es sumamente sólida y curiosa, de ladrillo fino y revestida interiormente de fortísimo estuco, con labores e inscripciones hebreas y aljamiadas de una riqueza y perfección sorprendentes.

Santo Tomé, templo que conserva el más famoso de los cuadros de El Greco: «El entierro del Conde de Orgaz».

Al Sur de la sinagoga están la

Casa y el Museo de El Greco; la primera, único resto que se conserva del siglo XIV, fué restaurada y enriquecida con restos de construcciones de Toledo. En el Museo se conserva una gran colección de cuadros de El Greco y otros de la escuela española del siglo XVII.

En el *Museo de San Vicente*, instalado en la antigua iglesia de aquel nombre, se han reunido una porción de obras de arte pertenecientes a las parroquias toledanas, entre las que destacan 15 cuadros de El Greco, seis buenos tapices de Bruselas (siglo XVII), una magnífica pila bautismal en cerámica mudéjar y una gran serie de esculturas, orfebrería y ornamentos sagrados.

El *Alcázar o Palacio de Carlos V*, soberbia construcción del siglo XVI, se alza en el punto más alto de Toledo; por desgracia, se conserva muy poco de las construcciones primitivas, debido a los



Vista general del Tajo.

atesora, así en sus grandiosos retablos como en sus verjas, en sus sepulcros, en sus pilares y en sus 750 ventanas, todas ellas con hermosas vidrieras de colores. Se halla dividido en cinco naves, sostenidas por 84 columnas, y en el centro de aquéllas está situado el coro. La sillería es de las más suntuosas de las iglesias de España.

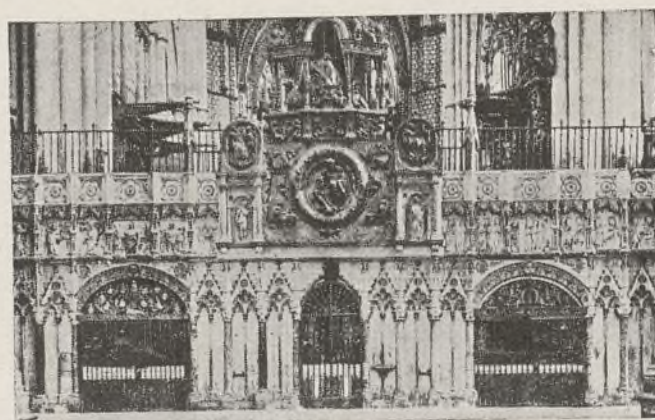

Catedral.—El trascoro.

Tanto el coro como la capilla mayor están separados del crucero por sendas rejas, labradas magistralmente por Francisco de Villalpando y Domingo de Céspedes.

La capilla mayor (siglos XV y XVI) encierra un vasto retablo de madera pintada y dorada, con escenas del Nuevo Testamento (1500-1504). A ambos lados se ven los sepulcros de los Reyes



Vista del Alcázar.

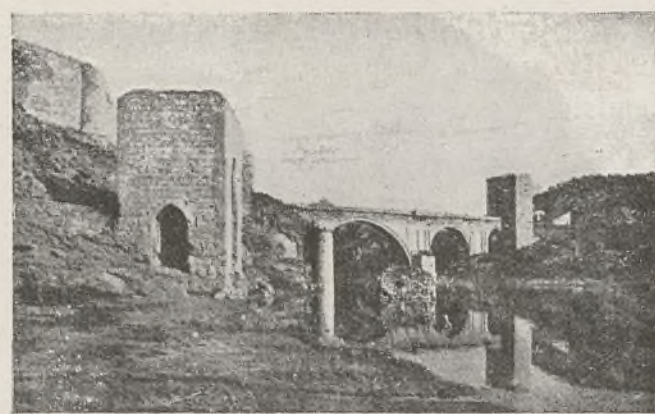

Baño de la Cava y Puente de San Martín.

distintos incendios de que ha sido víctima. Las fachadas principal y meridional, el patio y la escalera, pregonan los nombres de Egas, Covarrubias, Villalpando, Vega y Herrera. Ocupando la mayor parte de las galerías bajas hállase instalado el Museo de Infantería, interesante colección de trofeos militares y obras de arte.



Santa María la Blanca.

Toledo es rica en puertas que dan acceso a la ciudad por distintos lados. La *Puerta del Sol*, ejemplar de estilo mudéjar, es la más famosa de todas; la del *Cambrón*, construcción del siglo XVI, de estilo grecorromano, así como la *Nueva de Bisagra*. La Antigua de Bisagra o de Alfonso VI, es uno de los monumentos más antiguos del tipo mahometano.



Casa del Greco.



ecos diversos

Recaudación de Ferrocarriles.

Durante la segunda decena del mes de Julio pasado, la Compañía de los ferrocarriles de M. Z. A. ha recaudado 6.340.318 pesetas contra 7.142.825 en igual período del año anterior. El total recaudado desde primero de Enero asciende a 141.590.973 pesetas, en baja de 5.929.361 respecto del año precedente.

Los negocios del Banco Hipotetario.

Se conocen las cifras del balance de este Banco a fin de Julio, y, efectivamente, parece que hay un poco más de movimiento en la emisión de cédulas y en la concesión de préstamos, aunque se considera que todavía ha de incrementarse bastante más este movimiento de sus negocios en los meses venideros.

Por lo que se refiere a los préstamos a largo plazo, en relación con Julio hay un aumento de 8,7 millones, mientras las cédulas en circulación aumentan de 1.384 a 1.388 millones de pesetas.

Los beneficios del ejercicio a esa fecha ascienden a 9,12 millones de pesetas.

Reglamento aprobado.

La Junta de gobierno de la Confederación Hidrográfica del Ebro, en la reunión celebrada en Zaragoza, aprobó y dejó pendiente de remesa al Gobierno el proyecto de Reglamento orgánico de la Confederación. Ha tratado también la Junta de la renuncia del cargo de vocal presentada por el diputado Sr. Serrano Suñer. Se acordó darse por enterada y someterlo a la Asamblea.

Respecto al nombramiento de síndico representante de las Asociaciones de propietarios de fincas rústicas de la cuenca del Duero, acordó la Junta la convocatoria de elecciones.

Igualmente se comisionó al delegado del Gobierno y al ingeniero director para reorganizar todos los servicios de la Confederación.

Se suspenden las negociaciones comerciales con Inglaterra.

Han regresado de Londres algunos de los miembros que componían la Delegación española que había de concertar el Tratado de Comercio hispanobritánico.

El motivo del regreso es la suspensión de las conversaciones que, según parece, serán reanudadas el próximo otoño.

En los Centros oficiales se ha rechazado desde el primer momento la sospecha de que esta suspensión de las negociaciones con Inglaterra pudiera significar un empeoramiento en las conversaciones.

Se dice que no debe considerarse con pesimismo esta suspensión; bien al contrario —nos dicen—, más bien significa una consolidación de las conversaciones realizadas y un conocimiento más claro de

la posición de cada nación al irse perfilando las dos posiciones, cosa que facilitará después la continuación de las negociaciones, que han sido cortadas con el compromiso formal de respetar hasta entonces, en absoluto, el *statu quo* actual.

En el interin, Inglaterra hará las consultas que debe hacer con sus dominios y colonias a consecuencia de los acuerdos de la Conferencia Imperial, y en España, de igual modo, se estudiarán detenidamente las pretensiones inglesas, confiándose que la cordialidad que ha reinado en las negociaciones en esta primera etapa habrá de mantenerse después a través de la segunda.

Hemos procurado también inquirir sobre el fundamento que pudiera tener la sugerencia, de procedencia inglesa, de que esta nación fuera a un *clearing* en cuanto a los pagos de España. La impresión que se recoge es que la noticia inglesa no pasa de tener un carácter particular.

Nuevas cédulas de la Caja de Emisiones.

La Caja de Emisiones con garantía de anualidades debidas por el Estado anuncia que ha emitido y puesto en circulación 1.927 cédulas de 500 pesetas nominales 5 por 100 de interés anual, números 98.289 al 100.000 de la primera serie, y los núms. 1 al 215 de la segunda serie, estando garantizadas, como todas las restantes, por resguardos de garantía de interés del Ministerio de Obras Públicas.

La lira.

La Prensa inglesa se viene ocupando en estos últimos días con cierto interés de cuanto tiene relación con Italia, sin olvidar la cuestión monetaria. *Financial News*, el diario financiero de Londres, ofrece unas impresiones diciendo que varios Bancos norteamericanos han reducido los créditos de aceptación a Italia. La huida de capitales no ha podido ser detenida de una manera completa; existiendo una Bolsa negra dentro de Italia, donde los cambios de las divisas extranjeras se cotizan con recargos superiores al 15 y 16 por 100 en relación con los cambios oficiales.

Italia—dice este periódico—tiene todos los inconvenientes morales de haberse separado del patrón oro, sin que haya podido desprenderse de ese mismo hecho ninguna ventaja.

OBJETOS DE ESCRITORIO

ARTES GRAFICAS

Almacén de papel
Fábrica de sobres y manipulador

Ernesto Catalá

Fundada en 1830

Importación de papeles extranjeros

Despacho y oficinas.

CALLE MAYOR 46. - Teléf. 10.334

MADRID

Nuevo Tratado comercial.

Según las noticias que se tienen en los círculos bien orientados, es inminente la firma del nuevo Tratado comercial entre España y Portugal.

Para participar en dicha firma y efectuar los preparativos correspondientes, se encuentra ya en ésta el agregado comercial de España, D. Antonio Mosquera, y se asegura que a la firma asistirá el Sr. Rocha, ya que siendo el embajador de España en la vecina República se iniciaron los trabajos de este Tratado, que tanto beneficiará las relaciones comerciales de los dos países.

Ante la emisión de los bonos ferroviarios.

Recientemente se han celebrado algunas reuniones entre los representantes de las Empresas y los Bancos para tratar de este asunto de los bonos ferroviarios. Nada en definitiva se ha debido acordar, porque no se han recogido noticias sobre el particular. Sseguramente se esperará a que se publiquen en sus distintos aspectos las disposiciones que han de reglamentar la emisión y el pago de cupones y nominal de los títulos a emitir. Precisamente en la *Gaceta* se ha promulgado la ley comprendiendo la emisión de tales bonos. Ahora se esperará la reglamentación ministerial sobre los restantes extremos.

Las noticias que se recogen en los medios bancarios señalan que hasta Septiembre no se tratará de la emisión, aunque tampoco puede adelantarse desde ahora si habrá tal emisión, o si se hará una pignación, o si la Banca se limitará a hacer de comisionista en cuanto a la colocación de los títulos emitidos.

SEGUROS

LA GRESHAM

Memoria de 1934.

Tenemos a la vista la Memoria de esta Compañía de seguros.

Abarca dos partes: la referente a la actuación general de la Compañía en todos los países, y la relativa a su gestión en España.

Ocupándonos de ésta, que es la que particularmente nos interesa, basta destacar algunas cifras que califican, una vez más, la brillante actuación de esta Compañía.

Las primas del ejercicio por las diferentes clases de seguros ascienden a pesetas 3 373.647,04.

Los siniestros, deducida la parte reasegurada, importaron 1.547.428,86 pesetas.

Los rescates de pólizas suman 622.119,80 pesetas.

Las reservas matemáticas se cifran en pesetas 28.563.272, y las de siniestros, seguros vencidos y rentas, en 209.760,40.

El fondo legal para fluctuaciones de valor es de 1.446.825,69 pesetas.

Los valores que cubren las responsabi-

lidades de la Compañía tienen la composición siguiente:

	Pesetas.
Caja y cuentas corrientes...	154.055,10
Propiedad inmueble.....	1.586.228,55
Valores mobiliarios.....	27.862.897,25
Anticipos sobre pólizas....	4.323.860,60
	33.927.041,50

que, como se ve, exceden en mucho al valor de aquellas responsabilidades.

Por fin del ejercicio, la cartera de seguros de la Compañía se cifra así:

Seguros de capitales, casos de muerte y de vida y reaseguros aceptados: 4.364 pólizas, por pesetas capitales 72.866.689.

Rentas y reaseguros aceptados, 54 pólizas, por 114.853 pesetas.

Otras clases de seguros y reaseguros aceptados: 47 pólizas, por 742.670 pesetas.

Lo que en total da 4.465 pólizas, por pesetas capitales 73.609.365.

No hay, pues, más sino que repetir la buena impresión que todos los años produce el estudio de las Memorias de esta Compañía.

OTRAS SOCIEDADES

El Fénix Agrícola.—Se ha acordado su inscripción en el Registro establecido por la ley de Seguros, para operar en el seguro de vida a prima fija.

Popular, Compañía de Seguros de Vida y Hogar, S. A.—Por orden ministerial de 22 de Julio se le autoriza para operar en el seguro de vida a prima fija. Tiene su domicilio en Alcalá, 30, y su capital es de 2.000.000 de pesetas, con un desembolso de 1.010.000 pesetas.

PHÖNIX IN WIEN (EL FÉNIX AUSTRIACO)

COMPañÍA DE SEGUROS
- SOBRE LA VIDA -

FUNDADA EN 1882

Dirección para España:

MADRID, ZORRILLA, 19

TELÉFONO 21718 APARTADO 1080

Dirección telegráfica: AUSTROFÉNIX

A lista de valores.—De conformidad con el dictamen de la Junta Consultiva de Seguros, se dispone, con fecha 20 de Julio, que se incluyan en la lista especial de valores para inversiones de reservas de Compañías de seguros las obligaciones de la Sociedad Metalúrgica Duro-Felguera, emisión Julio 1928, de 500 pesetas nominales, al 5 por 100, amortizables e hipotecarias.

La Unión y El Fénix Español.—Se han aprobado las tarifas y pólizas de seguro complementario para garantía total (ilimitada) sobre la responsabilidad civil en automóviles.

Nordstern, alemán.—Por orden de 20 de Julio se acuerda la ampliación de la

inscripción que tiene esta Entidad concedida para el ramo de incendios a los seguros combinados contra incendios, robo y expoliación.

Mutua General de Seguros.—Se ha acordado su inscripción en el Registro, para operar en el seguro a prima fija.

Compagnie d'Assurances Générales.—Se han aprobado las tarifas y pólizas para el seguro complementario de automóviles, responsabilidad civil, sin limitación de cifras.

La Patria Hispana.—Se han aprobado las tarifas de primas del seguro de accidentes en agricultura.

Unión Española.—Se han aprobado la nota técnica y tarifas de seguro colectivo con un año de duración, para caso de muerte e invalidez total y permanente.

Aurora.—Se han aprobado las tarifas y cláusulas para el seguro de invalidez, complementario de los seguros de colectividades.

Se ha señalado en el 1 por 1.000 el impuesto especial que han de satisfacer a la Hacienda las Compañías y Entidades de Seguros sobre las primas y cuotas recaudadas durante el ejercicio de 1934.

ADVERTENCIA

A los señores suscriptores que se ausenten durante el verano, les enviaremos nuestra revista al punto de su residencia con sólo indicarlo en esta Administración.

Teléfono 40.729.

CUADROS DEL MUSEO



GOYA.—La venta.

LA CAJA POSTAL DE AHORROS

Se está repartiendo entre el público la Memoria sobre la situación y la gestión de la Caja Postal de Ahorros en el pasado ejercicio.

Las cuentas abiertas en el ejercicio suman más de 1.000.000, totalizando 1.342 las oficinas, una por cada 380 kilómetros cuadrados y una por cada 17.770 habitantes. Madrid y Barcelona figuran a la cabeza con 58 y 57 oficinas.

Según el balance de fin de ejercicio, el saldo de imponentes representa 331,79 millones de pesetas, en alza bien importante sobre fin de 1933, si se considera que la crisis general, donde más repercusión tiene es sobre el ahorro de los humildes, ya porque no se forman nuevas reservas, ya porque se van consumiendo las existentes.

Las utilidades del ejercicio han representado 6.565.203,64 pesetas, que pasan a poder del Tesoro, como de costumbre. La Caja posee una cartera de valores propios de 389,37 millones. También guarda más de 41 millones de pesetas de valores de clientes.

En el movimiento de cuentas se aprecia un total de 89,8 millones de pesetas de reintegros, entre parciales y totales, y un total de 106,4 millones de imposiciones. La resultante es un saldo de imponentes de 331,7 millones, contra 311,9 millones en el ejercicio precedente.

COMPañÍA TELEFÓNICA NACIONAL DE ESPAÑA

Capital desembolsado: 600 millones de pesetas.

A partir de 1.º de Septiembre próximo se pagará a las acciones preferentes, contra cupón núm. 44, un dividendo a cuenta de pesetas 7,87, ya deducidos todos los impuestos.

El pago se efectuará en los Bancos que a continuación se expresan o en cualquiera de sus Sucursales, Filiales o Agencias:

Hispano Americano. — Urquijo. — Bilbao. — International Banking Corporation. — Español de Crédito. — Hispano Colonial. — Marsáns, S. A. — S. A. Arnús Garí. — Urquijo Catalán. — Herrero. — Guipuzcoano. — Mercantil. — Pastor.

Madrid, 9 de Agosto de 1935. — F. MARTÍN DE NICOLÁS, Vicesecretario general.

NUEVOS AGENTES DE BOLSA

Han sido nombrados D. Casto Helguero y D. Joaquín Ruiz. El primero era apoderado de su finado hermano y es persona muy al tanto de los asuntos de Bolsa, en los que tiene una experiencia de muchos años. Cuanto al segundo, se trata de uno de los apoderados más jóvenes de la Bolsa, pero de una preparación magnífica en cuanto afecta a negocios y a valores, habiendo tenido actuaciones destacadas en recientes juntas de accionistas de Empresas de primer orden. El Sr. Ruiz es hijo de D. Joaquín, síndico, en los últimos años, de la Bolsa de Madrid.

Nuestra enhorabuena a los dos nombrados, a quienes deseamos una actuación digna de sus conocimientos y llena de prosperidades.

BANCO DE ESPAÑA

109.º sorteo para la amortización de la Deuda al 4 por 100, R. D. de 27 de Junio de 1908, canjeada por la de 1929; 27.º, para la de las Deudas al 3 y 4 por 100, sin impuesto, R. D. de 15 de Marzo de 1928; 20.º, para la de las Deudas ferroviarias amortizables del Estado, al 5 por 100, emisión del 7 de Octubre de 1925, y la del 4,50 por 100, emisión de 1 de Abril de 1928, y el 7.º para la del 4,50 por 100, emisión de 1 de Enero de 1929.

Debiendo acomodarse la amortización a lotes cabales, corresponde amortizar en este trimestre, que vencerá el 1 de Octubre próximo, la suma de *setecientas cuarenta mil pesetas* por los títulos emitidos de la Deuda al 4 por 100, en virtud del R. D. de 27 de Junio de 1908, canjeados por los de 1 de Julio de 1929; *dos millones seiscientos treinta y siete mil quinientas pesetas*, por los de la Deuda al 3 por 100; *un millón diez mil pesetas*, por los de la Deuda al 4 por 100, cuyos títulos de estas dos últimas Deudas han sido emitidos por el R. D. de 15 de Marzo de 1928; *novecientas veinticinco mil pesetas*, por los de la Deuda ferroviaria amortizable del Estado al 5 por 100, emisión de 1925; *seiscientas setenta y cinco mil pesetas*, por los de la Deuda ferroviaria amortizable del Estado al 4,50 por 100, emisión de 1928, y *novecientas veinticinco mil pesetas*, por los de la Deuda ferroviaria amortizable del Estado, al 4,50 por 100, emisión de 1929; siendo sus cuadros respectivos los siguientes:

Emisión de 1908, al 4 por 100, canjeada por la de 1929.

SERIES	BOLAS encanaradas.	TÍTULOS que representan.	CAPITAL PESETAS NOMINALES	BOLAS que han de extraerse.	TÍTULOS que representan.	CAPITAL QUE SE AMORTIZA PESETAS	A PAGAR POR INTERESES PESETAS	TOTAL intereses y amortización. PESETAS
A	3.472	34.720	17.360.000	23	230	115.000	173.600 »	288.600 »
B	694	6.940	17.350.000	4	40	100.000	173.500 »	273.500 »
C	556	5.560	27.800.000	4	40	200.000	278.000 »	478.000 »
D	2.084	2.084	26.050.000	14	14	175.000	260.500 »	435.500 »
E	903	903	22.575.000	6	6	150.000	225.750 »	375.750 »
	7.709	50.207	111.135.000	51	330	740.000	1.111.350 »	1.851.350 »

Emisión de 1928, al 3 por 100, sin impuesto.

A	1.968	196.800	98.400.000	3	300	150.000	738.000 »	888.000 »
B	7.275	72.750	181.875.000	10	100	250.000	1.364.062'50	1.614.062'50
C	7.757	77.570	387.850.000	10	100	500.000	2.908.875 »	3.408.875 »
D	14.546	14.546	181.825.000	19	19	237.500	1.363.687'50	1.601.187'50
E	17.992	17.992	449.800.000	24	24	600.000	3.373.500 »	3.973.500 »
F	8.365	8.365	418.250.000	11	11	550.000	3.136.875 »	3.686.875 »
G	699	699	69.900.000	1	1	100.000	524.250 »	624.250 »
H	699	699	174.750.000	1	1	250.000	1.310.625 »	1.560.625 »
	59.301	389.421	1.962.650.000	79	556	2.837.500	14.719.875 »	17.357.375 »

Emisión de 1928, al 4 por 100, sin impuesto.

A	1.389	138.900	55.560.000	1	100	40.000	555.600 »	595.600 »
B	4.903	49.030	98.060.000	4	40	80.000	980.600 »	1.060.600 »
C	1.962	19.620	78.480.000	2	20	80.000	784.800 »	864.800 »
D	9.817	9.817	98.170.000	9	9	90.000	981.700 »	1.071.700 »
E	4.903	4.903	98.060.000	4	4	80.000	980.600 »	1.060.600 »
F	4.569	4.569	182.760.000	4	4	160.000	1.827.600 »	1.987.600 »
G	889	889	71.120.000	1	1	80.000	711.200 »	791.200 »
H	1.962	1.962	392.400.000	2	2	400.000	3.924.000 »	4.324.000 »
	30.394	229.890	1.074.610.000	27	180	1.010.000	10.746.100 »	11.756.100 »

Deuda ferroviaria amortizable del Estado al 5 por 100, Emisión de 1925.

A	3.874	193.700	96.850.000	8	400	200.000	1.210.625 »	1.410.625 »
B	4.841	48.410	242.050.000	9	90	450.000	3.025.625 »	3.475.625 »
C	5.809	5.809	145.225.000	11	11	275.000	1.815.312'50	2.090.312'50
	14.524	247.919	484.125.000	28	501	925.000	6.051.562'50	6.976.562'50

Deuda ferroviaria amortizable del Estado al 4'50 por 100, Emisión de 1928.

A	932	48.100	24.050.000	2	100	50.000	270.562'50	320.562'50
B	3.374	33.740	168.700.000	8	80	400.000	1.897.875 »	2.297.875 »
C	3.855	3.855	96.375.000	9	9	225.000	1.084.218'75	1.309.218'75
	8.191	85.695	289.125.000	19	189	675.000	3.252.656'25	3.927.656'25

Deuda ferroviaria amortizable del Estado al 4'50 por 100, Emisión de 1929.

A	1.977	98.850	49.425.000	4	200	100.000	556.031'25	656.031'25
B	5.935	59.350	296.750.000	11	110	550.000	3.338.437'50	3.888.437'50
C	5.935	5.935	148.375.000	11	11	275.000	1.669.218'75	1.944.218'75
	13.847	164.135	494.550.000	26	321	925.000	5.563.687'50	6.488.687'50

Por cada serie se hará un sorteo independiente y se verificará con arreglo a las disposiciones contenidas en la R. O. fecha 30 de Junio de 1917.

Los sorteos tendrán lugar públicamente en este Banco, el día 31 del actual, a las diez en punto de la mañana, y los presidirá el Gobernador o un Subgobernador; asistiendo, además, una Comisión oficial, el Secretario y el Interventor.

Se anunciarán en los periódicos oficiales los números de los títulos a que haya correspondido la amortización, y quedarán expuestas al público, para su comprobación, las bolas de cada serie que hayan sido extraídas en los expresados sorteos.

Madrid, 14 de Agosto de 1935.—P. El Secretario general, Joaquín Alcaraz.

COTIZACIONES DE BOLSA

BOLSA DE MADRID

	Julio.	Agosto.
Deuda Interior 4 por 100		
Serie F, de 50.000 pts. nom.	78,60	78,75
» E, de 25.000 —	78,60	78,75
» D, de 12.500 —	78,25	78,75
» C, de 5.000 —	78,25	78,75
» B, de 2.500 —	78,25	78,75
» A, de 500 —	78,25	78,75
Serie G y H, de 100 y 200	74,50	75,75
Exterior 4 por 100.		
Serie F, de 24.000 pts. nom.	95,50	98,40
» E, de 12.000 —	95,50	98,40
» D, de 6.000 —	95,65	98,50
» C, de 4.000 —	95,50	98,50
» B, de 2.000 —	95,80	98,50
» A, de 1.000 —	96	98,50
Serie G y H, de 100 y 200	93,50	95,50
Amortizable 4 por 100.		
Serie E, de 25.000 pts. nom.	89,25	90,50
» D, de 12.500 —	89,25	90,50
» C, de 5.000 —	89,25	90,50
» B, de 2.500 —	89,25	91,50
» A, de 500 —	89,25	90,50
Amortizable 5 por 100 1900.		
Serie F, de 50.000 pts. nom.	99	99,80
» E, de 25.000 —	99	99,70
» D, de 12.500 —	99	99,80
» C, de 5.000 —	99	99,80
» B, de 2.500 —	99	99,80
» A, de 500 —	99	99,80
Amortizable 5 por 100 1917.		
Serie F, de 50.000 pts. nom.	96,50	99,70
» E, de 25.000 —	99	99,70
» D, de 12.500 —	99	99,70
» C, de 5.000 —	99	99,70
» B, de 2.500 —	99	99,70
» A, de 500 —	99	99,70
Amortizable 5 por 100 1926.		
Serie F, de 50.000 pts. nom.	101,60	100,75
» E, de 25.000 —	100,60	101
» D, de 12.500 —	102,25	103,75
» C, de 5.000 —	100,60	100,65
» B, de 2.500 —	100,20	100,65
» A, de 500 —	100,20	100,65
Amortiz. 5 por 100 1927, libre.		
Serie F, de 50.000 pts. nom.	100,20	100,90
» E, de 25.000 —	100,20	100,90
» D, de 12.500 —	100,20	100,90
» C, de 5.000 —	100,20	100,90
» B, de 2.500 —	100,20	100,90
» A, de 500 —	100,20	100,90
Amt. 5 por 100 1927, con imp.		
Serie F, de 50.000 pts. nom.	98,50	98,75
» E, de 25.000 —	98,50	98,75
» D, de 12.500 —	98,50	98,75
» C, de 5.000 —	98,50	98,75
» B, de 2.500 —	98,50	98,75
» A, de 500 —	98,50	98,75
Amortizable 3 por 100 1928.		
Serie H, de 250.000 pts. nom.	79,80	79,80
» G, de 100.000 —	79,80	79,80
» F, de 50.000 —	83	84,25
» E, de 25.000 —	84	84,25
» D, de 12.500 —	83	84,25
» C, de 5.000 —	83	84,75
» B, de 2.500 —	83	84,75
» A, de 500 —	83	84,75
Amortizable 4 por 100 1928		
Serie H, de 200.000 pts. nom.	88	88
» G, de 80.000 —	94	94
» F, de 40.000 —	99,25	99,50
» E, de 20.000 —	99,25	99,75
» D, de 10.000 —	98,50	99,40
» C, de 4.000 —	98,50	99,40
» B, de 2.000 —	98,50	99,25
» A, de 400 —	98,50	99,25

BOLSA DE MADRID

	Julio.	Agosto.
Amort. 4 1/2 por 100 1928.		
Serie F, de 50.000 pts. nom.	100	100
» E, de 25.000 —	100	100,25
» D, de 12.500 —	100	99,60
» C, de 5.000 —	100	100
» B, de 2.500 —	100	100
» A, de 500 —	100	100
Amortizable 5 por 100 1929.		
Serie F, de 50.000 pts. nom.	102,50	100,65
» E, de 25.000 —	102,40	101
» D, de 12.500 —	102,30	100,35
» C, de 5.000 —	102,20	102,90
» B, de 2.500 —	102,20	102,90
» A, de 500 —	102,20	102,90
Bonos oro Tesoro 6 por 100.	237,75	238
Bonos Tesoro Ind.ª 5 por 100.	102	101
Amortizables ferroviarios.		
5 por 100 A, de 500 pts. nom.	99,75	100,60
» B, de 5.000 —	99,75	100,60
» C, de 25.000 —	99,50	100,60
Idem 4 1/2 por 100 1928.	99,50	100
» — 1929.	99,50	100
VALORES MUNICIPALES		
Madrid, 1868, 3 por 100.	115	120
Expropi. int. 1909, 5 por 100.	98	99
» D. y Obras, 4 1/2 por 100.	97,50	97,50
» 1914, 5 por 100.	84	91
» 1918, 5 por 100.	83,50	90,75
» Mej. Ur. 1923, 5 1/2 por 100.	92,25	96,25
» Subsuelo, 1927, 5 1/2 por 100.	9	97,50
» 1929, 5 por 100.	80,50	91
Sevilla, 6 por 100.	74,50	82
VALORES ESPECIALES		
Asociación Prensa 6 por 100.	85,50	85,50
Cédulas Caja Emis., 5 por 100.	93,75	92
» Hidrog.ª Ebro, 6 por 100.	91	101,50
Obis. C.ª Trastálan- May.	93,25	96
» tica, 5 1/2 por 100. Nobre.	95,50	94,75
Idem id. 6 por 100, 1926.	98	97,75
Patr.º Nacl. Turis.º, 5 por 100.	88,50	95
Idem F. C. Tánger-Fez.	107	106
Emprést.º austríaco, 6 por 100.	98	99
Céd. Bco. Hip. Esp., 4 por 100.	94,50	94,50
» — — — 5 por 100.	101,50	103
» — — — 6 por 100.	112,50	109,50
» — — — 5 1/2 %.	104,75	104,50
» Créd. Local. 6 por 100.	99,75	100,10
» — — — 5 1/2 por 100.	95	96
» Interprov., 5 por 100.	98	98,75
» — — — 6 por 100.	102,25	102,85
» — — — argents. 6 por 100 (pts.).	»	103
Emp.º argentino, 6 por 100.	101	101,75
Certs. Marruecos, 5 por 100.	94,75	96,25
ACCIONES		
Banco de España	589	598
» Exterior.	30	30
» Hipotecario	261	285
» Cataluña	»	»
» Central	89	89
» Español de Crédito.	220	234
» Hispano Americano	177	200
» Intl. Ind.ª y Com.º	120	197
» López Quesada	200	200
» Pop. Previsores	68	68
» Sáinz	100	100
» E. Río Plata, nuevas	86	86
Can. Fzas. Guadalquivir	104	107
Idem, cédulas	24	25
Cooperativa Electra	165	174
» A.	164	174
» B.	70	70
F. M. Valle de Lecrín	190	195
Hidroeléctrica Española	435,75	416,50
C. H. A. D. E.	440	440
» Contado	»	»
» F. c.	»	»
» F. p.	»	»

BOLSA DE MADRID

	Julio.	Agosto.
C. H. A. D. E.		
A-B-C		
» — — — E	432	432
C. A. Mengemor	141	150
Salto Albarche	56,25	55
Sevillana Electricidad	90,50	92,25
Unión Eléctrica Madrileña	110	113
Telefónica Nacional, prefs.	113	114
» — — — ords.	128	122
Minas del Rif.	332	342
» Portador	309	324
» Nomin.	40	40
Duro - Fel-	41	40,50
guera. »	45	40,50
» Fin corriente	»	»
» Fin próximo	»	»
Los Guindos	232	230
Comp.ª Arrendat. Petróleos.	143	148
Comp.ª Arrendat. Tabacos	235	250
Construcción Naval, blancas	27	27
Unión y Fénix	605	611
F. C. Andaluces	12,25	12,25
F. C. Madrid	185	180
» Contado	185,50	176
Zaragoza	193,25	178
Alicante	131	141
Metropolitano Madrid	240	227
C. H. Nor-	242	227
te de Es-	252,50	252,50
pañia	»	»
» Fin corriente	»	»
» Fin próximo	»	»
Granvías Granada	109,50	114,25
Madrileña	109,50	113
» Contado	110	111,50
» Fin corriente	»	»
» Fin próximo	»	»
Altos Hornos de Vizcaya	84	82
Azucarera	38	38
» Contado	38	38
General	38	38
» Fin corriente	38	38
ordinar.	38	38
» Fin próximo	»	»
Idem Cédulas beneficiarias	»	»
Española	25,50	27,50
» Contado	26	26
» Fin corriente	26,50	26,50
» Fin próximo	16	16
Idem partes fundador	643	658
Unión Es-	642	658
pañola	644	659
» Contado	»	»
» Fin corriente	»	»
» Fin próximo	»	»
Explos.	»	»
Ford Motor	»	»
OBLIGACIONES		
Gas Madrid, 6 por 100	107	111
Hidroeléctrica Esp., 5 por 100	100	105
C.ª Hisp. Am. Elec., 6 por 100	107	108
Sevillana Elec., 9.ª	102	103
Unión Eléctrica, 6 por 100	108	109
Telef.ª Nacional, 5 1/2 por 100	102,50	103,65
Minas Rif, 6 % A.	99	103,25
» — — — B.	102,25	105
» — — — C (bonos)	99,50	99,50
Fábrica de mieres, 6 por 100.	33	33
Ponferrada, 6 por 100.	80	83
Construcción Naval, 5 1/2 %.	40	40
» — — — 6 %.	»	»
Idem, bonos 6 por 100.	95	95
C.ª Transatlánt., 5 %, 1920	15	15
» — — — 1922	»	14
Norte España, 3 % 1.ª serie	58	56,25
» — — — 2.ª	55	54,50
» — — — 3.ª	61	61
» — — — 4.ª	60	60
» — — — 5.ª	61,75	58,25
» Asturias, 1.ª hip., 3 por 100	57,50	53
» — — — 2.ª	57,25	57,25
» — — — 3.ª	56,65	56,65
» Alsasua, 1913, 4 1/2 %.	72,50	72
» Huesca-Canfranc., 4 %.	65	65
» especiales, 6 por 100.	90	90,25
» — — — Pamplona, 3 %.	57,65	57,65
» Valencia-Utiel, 3 por 100.	55	54
» Valencianas, 5 1/2 por 100.	87,25	88



MEMORIAS Y BALANCES

BANCO VITALICIO DE ESPAÑA

La exposición de las operaciones realizadas por esta Entidad durante el año económico último deja percibir claramente el curso que sigue tan importante Compañía de Seguros a través de estos últimos años, que han sido, para la especialidad que practica, realmente de prueba.

La nueva producción para el ramo de Vida obtenida en 1934 ha importado pesetas 71.009.481,62, a pesar de que dicho año no ha sido muy pródigo en contratos de seguros colectivos, que, por su gran volumen de asegurados, logra elevar considerablemente la cifra de nueva producción. Con esta aportación, y aun teniendo en cuenta los siniestros, vencimientos y rescates, el total de capitales asegurados ha aumentado en más de 8.000.000 de pesetas. Las rentas vitalicias inmediatas que le han sido confiadas han experimentado en 1934 un considerable aumento, pues de 762.256,04 pesetas que importaban en 1933, han pasado a 890.337,64 pesetas, lo que supone un aumento de más de 120.000 pesetas de renta anual. Las primas recaudadas presentan también un aumento muy apreciable si se tiene en cuenta la situación actual del seguro en todo el mundo. De 20.703.898,87 pesetas que recaudó en 1933, ha pasado a 22.172.627,81 pesetas en 1934. Las sumas pagadas a sus asegurados durante el ejercicio, por diferentes conceptos, se eleva a la suma de 13.600.228,91 pesetas.

El Ramo de Transportes presenta para el ejercicio de 1934 un aumento de recaudación de primas de más de 200.000 pesetas, quedando fijada en 3.396.281,55 pesetas la cifra percibida.

Como resultado de las operaciones realizadas durante el ejercicio de 1934, la Compañía ha obtenido, en concepto de beneficios, la suma de 1.849.719,07 pesetas, contra 1.717.539,70 en 1933. De aquella suma se ha dedicado el 71,97 por 100, que importa 1.331.278,29 pesetas, a aumentar sus fondos de garantía.

Dichos fondos son los siguientes: capital realizado, pesetas 7.500.000; reserva estatutaria, 753.539,34; ídem para eventualidades, 1.000.000; fondo legal para fluctuación de valores, 4.495.833,90; reserva matemática (Ramo de Vida), 134.512.958; ídem para riesgos en curso (otros Ramos), 988.999,53; ídem para siniestros y seguros vencidos, 2.557.165,63; fondo de beneficios (efectuadas ya las asignaciones a las reservas respectivas), 542.038,65. En total, pesetas 152.350.535,05.

Están representados como sigue: propiedad inmueble, préstamos hipotecarios, nudas propiedades, etcétera, 35.783.890,23 valores mobiliarios, 86.641.107,58; préstamos sobre pólizas de seguros de Vida de la Compañía, 15.011.796,81; rentas, efectos y primas vencidas pendientes de cobro, 2.425.125,17; depósitos en Bancos, Caja y deudores diversos, menos acreedores, 12.488.615,26. En junto, pese-

tas 152.350.535,05, que representan, sobre los existentes en fin del año anterior, un aumento de 6.976.594,66 pesetas.

El dividendo repartido a los accionistas fué del 6 por 100 del capital desembolsado, como en 1933.

El resultado de este nuevo ejercicio es una demostración evidente del prestigio y la solvencia del Banco Vitalicio de España, y es la culminación de una actividad que tiene como base el cumplimiento estricto de las obligaciones y la más alta confianza del público español.

EL BANCO PASTOR

El último balance y Memoria del Banco Pastor, cuya Casa central, como se sabe, radica en La Coruña, teniendo sus principales Sucursales en Vigo, Orense, Pontevedra y Lugo, a más de otras 33 diseminadas por toda la Región, prueba la gran importancia de esta Institución, creciente cada año, como da palmaria prueba el beneficio líquido obtenido en el último ejercicio, que ascendió a 2.288.674,20 pesetas, que ha sido distribuido de la siguiente forma:

	Pesetas.
Dividendo de 6 por 100....	660.000,00
A fondo de reserva.....	1.000.000,00
A Consejo de Administración,.....	100.400,00
A subdirectores, gerentes y apoderados.....	160.000,00
A donativo voluntario para Montepío de Empleados..	42.500,00
A reserva para impuestos..	166.174,20
Remanente para 1935.....	159.600,00

En cuanto a la Memoria, consideramos interesante reproducir los siguientes párrafos:

«A pesar de que los negocios en general no han mejorado de modo visible durante el ejercicio de 1934, hemos logrado un aumento en los beneficios sobre el año anterior de 150.000 pesetas, aun cuando han aumentado los gastos generales en otras 50.000. Estos mayores beneficios se deben a una mayor actividad en las emisiones realizadas por el Tesoro y por Empresas particulares en las que este Banco ha tomado parte, así como a la rebaja de intereses que obligatoriamente se abonan a las cuentas corrientes y de ahorro.

La mejoría experimentada en las cotizaciones de valores de primer orden, sean fondos públicos y algunas obligaciones, durante 1934 nos ha permitido ajustar todos los valores de nuestra cartera a tipos en ningún caso mayores que los cotizados oficialmente al cierre del ejercicio.

Es de esperar, a poco que renazca la tranquilidad y se afirme la confianza que abrigamos en el porvenir de España, que los valores de Empresas industriales, actualmente tan depreciados la mayor parte de ellos, alcancen tipos muy superiores a los que hoy rigen.»

Después de señalar la influencia funesta que en el resurgimiento de la confianza

tuvieron los sucesos de Octubre último, y refiriéndose concretamente a sus finanzas, dice:

«Desaparecida la necesidad de conservar y aumentar el fondo de fluctuación, hemos aplicado 1.000.000 de pesetas de los beneficios del ejercicio para elevar los fondos de reserva estatutario y voluntario a la cifra de 7.000.000 de pesetas. Además, y siempre dentro de los procedimientos de prudencia usuales en este Banco, hemos creído deber destinar a las acciones un dividendo de 6 por 100, que representa, escasamente, un tercio de los beneficios líquidos.»

Este Banco, que, por otra parte, acaba de aumentar la ya tupida Red de Sucursales con dos nuevas en Cangas y La Guardia, es una de las Instituciones que más seguramente avanzan por el camino de un gran porvenir, mereciendo su Consejo de Administración nuestros parabienes.

BANCO DE ESPAÑA

Boncs oro de Tesorería al 6 por 100.

El Decreto del Ministerio de Hacienda, publicado en la *Gaceta de Madrid* el día 2 del actual, dispone, en su artículo 1.º, que el día 5 de Septiembre próximo, se considerarán retirados de la circulación los BONOS ORO DE TESORERÍA AL 6 POR 100, emitidos con fecha 1 de Enero de 1930.

En el citado Decreto se señalan los días desde el 25 de Agosto hasta el 4 de Septiembre, ambos inclusive, para presentar al reembolso, en este Banco, los Bonos, que serán satisfechos juntamente con los intereses corridos, en la siguiente forma:

1.º En divisas extranjeras, los tenedores de nacionalidad extranjera, residentes y domiciliados fuera de España, previa justificación del cumplimiento de lo dispuesto en el Decreto de 5 del mes anterior, entendiéndose que los que no pidan en el indicado plazo el reembolso optan por el canje con los nuevos títulos que se emitan, con arreglo al expresado Decreto; y

2.º En pesetas plata, con el beneficio del cambio que rija en la primera decena del próximo mes de Septiembre, para el pago de los derechos de Aduanas a los tenedores españoles y a los extranjeros con residencia y domicilio habitual en España, a los cuales no alcanza el derecho de opción al canje, citado en el número anterior.

La presentación de los Bonos, que han de tener unido el cupón número 23, vencimiento 1 de Octubre próximo, se efectuará en el plazo señalado de 25 de Agosto a 4 de Septiembre, bajo facturas que facilitará el Banco.

Respecto de los expresados valores, que se hallen en depósito o en garantía de operaciones, el Banco se encargará de presentarlos al cobro, debiendo solamente los interesados presentar sus resguardos para hacer efectivo el importe del reembolso e intereses correspondientes.

Se advierte, por último, a los depositantes de nacionalidad extranjera, residentes habitualmente fuera de España, que han de manifestar, por escrito, antes de finalizar el plazo señalado, si optan por el reembolso.

Madrid, 10 de Agosto de 1935. —
El Secretario general, Francisco Belda.

INDICADOR DE LA BANCA Y SEGUROS

BANCOS (Madrid).

Teléfonos.

Banco Central. Alcalá, 57. . . .	11040
Banco de Bilbao. Alcalá, 16. .	12866
Banco de Construcción, S. A. Juan Bravo, 81	53840
Banco de Crédito Local de España. Paseo del Prado, 4. .	12850
Banco de España. Calle de Alcalá	11110
Banco Exterior de España. Carrera de San Jerónimo, 25. .	21170
Banco Hipotecario. Paseo de Recoletos, 12	51610
Banco Hispano - Americano. Plaza de Canalejas, 1	24760
Banco Hispano de Edificación. Av.ª de Eduardo Dato, 16. . .	11270
Banco Internacional de Indus- tria y Comercio. C.ª S. J.ª, 43. .	11095
Banco Mercantil e Industrial. Avenida de Pi y Margall, 12. .	22941
Banco Urquijo. Alcalá, 55 . . .	12840
Banco de Vizcaya. Alcalá, 47. .	11177
Crédit Lyonnais. Alcalá, 8. . .	11180
Consejo Superior Bancario. Plaza de las Cortes, 3	16607

BARCELONA

Banco de la Propiedad. Girona, 2.
Banco Urquijo Catalán. Pelayo, 42.

BILBAO

Banco de Bilbao.
Banco de Vizcaya. Gran Vía, 1.
Sucursal del Banco de España.

GIJÓN

Banco Minero e Industrial de Asturias
(filial del Banco Urquijo).

OVIEDO

Banco Asturiano de Industria y Comercio.
Banco Herrero. Calle de Fruela.

SAN SEBASTIÁN

Banco Urquijo de Guipúzcoa.

SANTANDER

Banco Mercantil.

BANCO DE LA UNIÓN

Sociedad Constructora de Casas Baratas.
Plaza de Ruiz Zorrilla, 9.-MADRID
(Edificio propio.)

SEGUROS Y SOCIEDADES (Madrid)

Teléfonos.

Adriática, Comp.ª de Seguros. Avenida de Pi y Margall, 17. .	14730
Compañía Hipotecaria (antes Cooperativa). P.ª Sta. Ana, 5. .	19554
España (S. A.). Avenida de Dato, 8	19876
Phönix in Wien (El Fénix Austriaco). Zorrilla, 19	21718
L'Abeille. Avenida del Conde de Peñalver, 19.	22915
La Equitativa (Fundación Rosillo). (Alcalá, 71)	55745
La Mundial. Plaza de García Hernández, 2.	15374
Minerva. Comp.ª An.ª de Segu- ros. Av.ª de Pi y Margall, 16. .	17540
Omnia. Paseo de la Caste- llana, 1.	42305

BILBAO

Sun. Director general, D. Luis Basterra.
Alameda de Urquijo, 12.

GRUPO DE LA EQUITATIVA FUNDACION ROSILLO

Compañías Anónimas de Seguros, genuinamente españolas, inscritas en la Dirección de Seguros y Ahorro del Ministerio de Hacienda.
Constituyen un bloque asegurador, con operaciones y capitales separados, jurídicos y financieramente, divididos éstos en la siguiente forma:

COMPANIAS	CAPITAL SOCIAL	
	Suscrito Pesetas.	Desembdo. Pesetas.
La Equitativa-Vida	10.000.000	5.000.000
La Equitativa-Reaseguros	10.000.000	5.000.000
La Equitativa-Riesgos diversos. .	5.000.000	2.500.000
TOTAL	25.000.000	12.500.000

Todo el capital social está representado por acciones nominativas exclusivamente en manos de españoles. Son sus principales tenedores, además de los fundadores y de los Sres. Urquijo, los Bancos siguientes: de Vizcaya, Herrero, Hispano Americano, de Aragón, Mercantil, de Gijón, la Vasconia y de La Coruña.

OPERACIONES

SEGUROS SOBRE LA VIDA: Para caso de muerte, de vida y de vida y muerte, bajo distintas formas, sobre una o más vidas en conjunto. Seguros de ahorro intensivo. Seguros de grupos. Seguros complementarios de invalidez y de doble capital.

SEGUROS CONTRA INCENDIOS: Muebles, Inmuebles, Industrias y Cosechas.

SEGUROS DE ACCIDENTES: Del trabajo, individuales, grupos, viajes a Ultramar, automóviles, responsabilidad civil.

REASEGUROS DE: Vida, Incendios, Accidentes y varios, en contratos obligatorios y facultativamente.
OFICINAS CENTRALES: Alcalá, 65 (edificio de su propiedad). MADRID. Idem auxiliares: BARCELONA, Vía Layetana, 54.-SAN SEBASTIAN, Plaza de Vasconia, 1. VALENCIA, Plaza Emilio Castelar, 7 (edificios de su propiedad).-SEVILLA, Rioja, 17.-BILBAO, Gran Vía, 3.-MALAGA, Pablo Iglesias, 4.-ZARAGOZA, Alfonso I, 8.-CORUNA, Cantón Pequeño, 22.-PAMPLONA, Av. Carlos III, 6.

Sucursal en PORTUGAL: Rua Augusta, 280, Lisboa.

CUPON DE CONSULTA

La Compañía tendrá mucho gusto en enviar datos concretos acerca de la combinación de Seguro que en cada caso resulte más ventajosa a todo el que llene el presente cupón y lo remita a las Oficinas Centrales de la Compañía.

Nombre
Dirección
Fecha de nacimiento Cantidad a asegurar
Fin perseguido con el seguro

(Autorizado por la Dirección de Seguros y Ahorro)

SOCIEDAD ALTOS HORNO DE VIZCAYA

(BILBAO)

Fábricas en Baracaldo y Sestao

Lingote al cok, de calidad superior para fundiciones y hornos Bessemer y Martin-Siemens.

Aceros Bessemer y Siemens-Martin en las dimensiones usuales para el comercio y construcciones.

Carriles Vignole, pesados y ligeros, para ferrocarriles, minas y otras industrias.

Carriles Phoenix o Broca para tranvías eléctricos.
Viguería para toda clase de construcciones
Chapas gruesas y finas

Construcciones de vigas armadas para puentes y edificios.

Fundición de columnas, calderas para desplastación y otros usos, y grandes piezas hasta 20 toneladas.

Fabricación especial de hoja de lata.

Cubos y Baños galvanizados

Latería para fabrica de conservas.

Envases de hoja de lata para diversas aplicaciones.

DIRIGID TODA LA CORRESPONDENCIA A

Altos Hornos de Vizcaya (Bilbao)

EN BANCOS, OFICINAS, TEATROS

Y EN SU HOGAR

DEBE USARSE EL

OZONOPINO RUY-RAM

HIGIÉNICO Y AGRADABLE DESINFECTANTE

Pídase en Carretas, 29.

Teléfono 10789

MADRID

PORTILLO FOTÓGRAFO

Plaza del Ángel, 17.

TELÉFONO 16240

Especialidad en trabajos industriales interiores, retratos y bodas a domicilio.

LE RECOMENDAMOS SE ANUNCIE EN "LA ILUSTRACIÓN MODERNA"

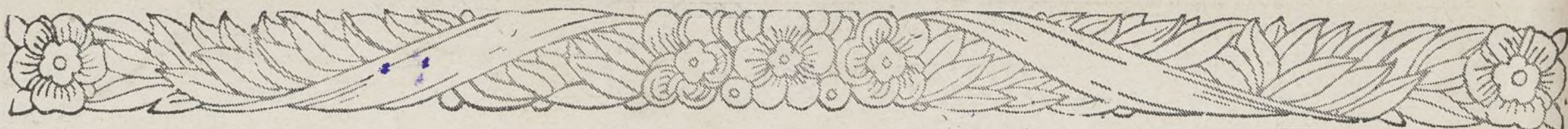

LA MUNDIAL

SOCIEDAD ANÓNIMA DE SEGUROS

Domicilio: Plaza de García Hernández, 2-Madrid

CAPITAL { 4.000.000 de ptas. suscrito
SOCIAL: { 2.020.000 « « desembolsado

Autorizada por Reales órdenes 8 de julio de 1909, 22 de mayo de 1918 y 6 de julio de 1927

EFFECTUADOS LOS DEPÓSITOS NECESARIOS

ASOCIACIONES SISTEMA TONTI: Supervivencia y Contraseguro de Cuotas. SEGUROS DE INCENDIOS. SEGUROS DE GANADOS: Robo, Hurto, Extravío y Vida del ganado. SEGUROS DE ROBO EN GERNEAL: (Comercios, Almacenes, Habitaciones particulares, Bancos y Explotación de cobradores). SEGUROS DE VIDA: (Con y sin reconocimiento médico).

APROBADO POR LA INSPECCION GENERAL DE SEGUROS Y AHORROS

Compañía anónima BASCONIA

Domicilio social: BILBAO

Capital: 14.000.000 de pesetas.

Fabricación de acero Siemens-Martin.—Tochos, palanquilla, llantón, hierros comerciales y ferromachine.—Chapa negra pulida y preparada en calidad dulce y extradulce.—Chapa comercial dulce en tamaños corrientes y especiales.—Especialidad en chapa gruesa para construcciones navales, bajo la inspección del Lloyd's Register y Bureau-Veritas.—Chapa aplomada y galvanizada.—Fabricación de hoja de lata.—Cubos y baños galvanizados, palas de acero, remaches, sulfato de hierro.—Grandes talleres de construcciones metálicas.—Montaje de puentes, armaduras, postes y toda clase de construcciones en cualquiera dimensión y peso.

Telegramas. { BASCONIA Teléfono 12110, Fábrica.
Telefonemas. { — 12555, Bilbao.
Apartado núm. 30.

CARTELERA DE ESPECTÁCULOS

TEATROS

VICTORIA.—A las siete y a las once: El misterio de la Quinta Avenida (comicidad, intriga, emoción. Butacas, a 3 pesetas).

ZARZUELA.—A las siete y a las once: Miss Thery (enorme éxito).

FUENCARRAL.—A las seis y tres cuartos: La verbena de la Paloma y El puño de rosas.—A las diez y tres cuartos: Katuska.

MARAVILLAS.—A las seis y tres cuartos y a las diez y tres cuartos: Variedades y atracciones.

PARDIÑAS.—A las seis y tres cuartos y a las diez y tres cuartos: La del manojito de rosas. (Butaca, una peseta; general, 0,50.)

CINEMATÓGRAFOS

ACTUALIDADES.—(Refrigerado, continua de once de la mañana a una y media de la madrugada.) Informaciones mundiales en español.

AVENIDA.—A las seis y cuarenta y cinco y a las diez y cuarenta y cinco: Entérate, mundo.

CAPITOL.—Vivamos de nuevo.

DELICIAS.—A las seis y media y a las diez y media: Papá por afición y Marido y mujer.

COMPAÑIA TRASMEDITERRANEA

Servicios de pasaje en cómodos buques de vapor o motor entre Barcelona y Palma de Mallorca; Barcelona y Valencia; Barcelona, Alicante y Orán; entre Málaga y Melilla; entre Algeciras y Ceuta o Tánger; entre Cádiz y Canarias.

Línea rápida regular mensual entre la Península y territorios españoles del Golfo de Guinea.

Servicios de carga lentos y rápidos entre todos los puertos de España, Baleares, Canarias y Marruecos.

BARCELONA: Gran Vía Layetana, 2.
MADRID: Paseo de la Castellana, 14.

BANCO DE BILBAO

FUNDADO EN 1857

Capital social, 100.000.000 de pesetas. Capital emitido desembolsado, 69.750.000 pesetas; Reservas, 86.679.449,11 pesetas. Total, 156.429.449,11 pesetas. Balance, pesetas 4.369.534.762,39.

Domicilio social, BILBAO. Dirección telegráfica, BANCOBAO. Claves: Petersons, 3.ª PETCO. Particulares

Albacete, Alcoy, Algorta, Alicante, Almería, Aranda Duero, Astorga, Badajoz, Badajoz, Ba. acaldo Barcelona, id. Ag. A, id. Ag. B, Bermeo, Bilbao-Gran Vía, Briviesca, Burgos, Castro Urdiales, Córdoba, Coruña, Durango, Elizondo, Estella, Gerona, Gijón, Granada, Guernica, Jerez de la F., Las Arenas, Las Palmas, León, Lequeitio, Lérida, Lerma, Logroño, Londres, Madrid, idem Ag. A, id. Ag. B, id. Ag. C, id. Ag. D, Málaga, Medina de Pomar, Melilla, Miranda de Ebro, Murcia, Orduña, Palencia, Pamplona, París, Peñarroya-Pueblonuevo, Penferrada, Reinosa, Reus, Roa de Duero, Sabadell, Sagunto-puerto, Salamanca, Sangüesa, San Sebastián, Santa Cruz de Tenerife, Santander, Sevilla, Tafalla, Tagger, Tarrasa, Toledo, Tudela, Valdepeñas, Valencia, Valencia-puerto, Vigo, Vitoria, Zamora y Zaragoza

Tipos de Interés

I.—CUENTAS CORRIENTES.
A la vista 1,50 por 100 anual.
II.—OPERACIONES DE AHORRO
a) Libretos ordinarios de ahorro de cualquier clase, en o no condiciones limitativas, 3 por 100 anual

b) Imposiciones
Imposiciones a plazo de tres meses, 3 por 100.
Imposiciones a seis meses, 3,60 por 100 anual
Imposiciones a doce meses o más, 4 por 100 anual

Principales operaciones en España:

Giros transferencias, cartas de crédito, órdenes telegráficas sobre todos los países del mundo.

Descuentos, préstamos, créditos en cuenta corriente sobre valores y personales

Aceptaciones, domiciliaciones y créditos comerciales en Bilbao, Barcelona, Madrid, París, Londres, Nueva York, etc., para el comercio de importación, en condiciones limitadas a los cuentacorrentistas.

Descuento de letras documentarias y simples, por operaciones del comercio de exportación.

Préstamos sobre mercancías en depósito, en tránsito, en importación y en exportación.

Operaciones de Bolsa en las de Bilbao, París, Londres, Madrid, Barcelona, etc. Compra-venta de valores

Depósitos de valores, cupones y amortizaciones, conversiones, canjes, renovaciones de hojas de cupones, empréstitos, suscripciones, etc.

EN PARÍS Y LONDRES

El BANCO DE BILBAO, en Londres, único BANCO ESPAÑOL que opera en Inglaterra y la Sucursal de París actúan, ante todo, para fomentar y facilitar el comercio anglo-español y franco-hispano, dedicándose toda su atención, efectuando todas las operaciones antedichas y de un modo especial el servicio de aceptaciones, domiciliaciones, créditos comerciales, cobros y pagos sobre mercancías en condiciones muy económicas.

Las operaciones de cambio, bolsa, depósitos de títulos, forman parte de la actividad de dichas Sucursales, las que a petición remitirán condiciones detalladas.

TELÉFONO DE
LA ILUSTRACIÓN MODERNA
40.729

ACABA DE PUBLICARSE EL TOMO I DE

ARTE Y TURISMO

DEDICADO A MADRID

Contiene una reseña histórica en español y en francés, escrita por el ilustre cronista de Madrid PEDRO DE RÉPIDE, y 32 fotografías con los monumentos, edificios, calles, paseos y otros lugares interesantes de Madrid.

Fotografías de G. H. Alsina, T. Arranz y Patronato Nacional del Turismo.

En breve se publicará otro tomo dedicado a ÁVILA, y otros al Museo del Prado.

Sociedad Metalúrgica Duro Felguera

COMPAÑIA ANONIMA

Capital social: 77.500.000 pesetas

Carbones gruesos y menudos de todas clases y especiales para gas de alumbrado.—Cok metalúrgico y para usos domésticos.—Subproductos de la destilación de carbones: Benzoles auto, lavado, quitamanchas, solvente.—Sulfato amónico con 20 a 21 por 100 de nitrógeno.—Brea, creosota y aceites pesados para motores semi-diesel e impregnación de traviesas.—Hierros y aceros laminados en barras de todas clases y formas para el comercio.—Viguería y demás hierros de construcción.—Chapas, Planchas y Planos anchos para construcciones civiles y navales.—Chapas especiales para calderas.—Carriles para minas y ferrocarriles de vía ancha y estrecha.—Acero extradulce marca X, equivalente al hierro sueco.—Los productos de esta fábrica han sido reconocidos y aceptados por el Registro del Lloyd de Londres.—Tubería fundida verticalmente en batería para conducciones de aguas, gas y electricidad, desde 5 hasta 120 centímetros de diámetro y para todas las presiones. Chapas perforadas y cribas.—Vigas armadas.—Armaduras metálicas y demás trabajos de gruesa calderería.—Acero moldeado en todas sus aplicaciones

Dirección { MADRID GIJON LA FELGUERA
postal. { Alcalá, 55-A-5 Apartado 51 (Asturias)
Telegramas { DURO DURO DURO-SANTA
Telefonemas {

Imprenta de LA ILUSTRACIÓN, Leganitos, 46.