

LA ILUSTRACIÓN MODERNA

8-4

REVISTA IBERO-AMERICANA

ECONOMIA-FINANZAS-TURISMO



DON ILDEFONSO DÍAZ GÓMEZ,
ilustre abogado, y actualmente Gobernador del Banco Exterior de España.

(Fot. Portillo.)

M A D R I D

DIRECCIÓN: VICENTE BLASCO IBÁÑEZ, 9, PRIMERO
TELÉFONO 40.729
Sucursal: Preciados, 17.

Banco de Vizcaya

Gran Vía, 1
BILBAO

CAPITAL AUTORIZADO	Plas.	100.000.000, -
CAPITAL SUSCRITO	"	60.000.000, -
RESERVAS	"	57.626.577,50
Balance 30 diciembre de 1934	"	2.164.744.692,58

Este Banco realiza toda clase de operaciones

SUCURSALES EN: Alcalá de Henares, Alcira, Aigemes, Algorta, ALICANTE (Paseo de los Mártires, 2), Almansa, Amorebieta, Aranjuez, Baracaldo, BARCELONA, (Plaza de Cataluña, 21), Bernao, Briviesca, Burriana, Calahorra, CASTELLON DE LA PLANA (González Cherna, 2), Carcagente, Castro-Urdiales, Cullera, Dénia, Desierto-Erandio, Durango, Eibar, Elizondo, Gandía, Gavá, Guernica, Haro, Iguatada, Irún, Játiva, Lequeitio, Liria, MADRID (Alcalá, 47), Marquina, Martorell, Medina de Pomar, Miranda de Ebro, Ondárroa, Onteniente, Portugalete, Prat de Llobregat, Sagunto, San Baudilio de Llobregat, San Feliú de Llobregat, San Julián de Musques, San Miguel de Basauri, San Sadurni de Noya, SAN SEBASTIAN (Avenida de la Libertad, 10), Santo Domingo de la Calzada, Sestao, Sueca, TARRAGONA (Méndez Núñez, 12 bajo), Tolosa, Utiel, VALENCIA (Avenida de Blasco Ibañez, 3), Valmaseda, Vendrell, Villanueva y Geltrú, VITORIA (San Prudencio), ZARAGOZA (Plaza de la Constitución, 4)

CAJAS DE ALQUILER

AGENCIAS URBANAS EN: Bilbao, Madrid, Barcelona, Tarragona y Baracaldo

118 Agencias en diferentes provincias

TIPOS DE INTERES. - Desde 1º de enero de 1935, y en virtud de la norma del Consejo Superior Bancario, de observancia general y obligatoria para toda la Banca operante en España, este Banco no podrá abonar intereses superiores a los siguientes: I.—CUENTAS CORRIENTES A la vista 1 y medio por 100 anual II.—OPERACIONES DE AHORRO: A) Libretas ordinarias de Ahorro de cualquier clase tengan o no condiciones limitativas, 3 por 100 anual. B) Imposiciones: Imposiciones a plazo de tres meses, 3 por 100 anual. Imposiciones a seis meses, 3,66 por 100 anual. Imposiciones a doce meses o más, 4 por 100 anual

Regístrase para las cuentas corrientes a plazo los tipos máximos señalados en esta norma para las imposiciones a plazo

ANÚNCIESE EN «LA ILUSTRACIÓN MODERNA»



BANCO HIPOTECARIO DE ESPAÑA

Paseo de Recoletos, 12. - MADRID

PRÉSTAMOS AMORTIZABLES con PRIMERA HIPOTÉCA, a largo plazo, sobre fincas rústicas y urbanas hasta el 50 por 100 de su valor, con facultad de reembolsar en cualquier momento, total o parcialmente, el capital que se adeude

En representación de estos préstamos emite **cédulas hipotecarias** al portador con exclusivo privilegio.

Estos títulos son los únicos valores garantizados por PRIMERAS HIPOTECAS sobre fincas de renta segura y fácil venta, que representan más del doble del capital nominal de las cédulas en circulación, teniendo como suplemento de garantía el capital social y sus reservas. Se cotizan como valores del Estado y tienen carácter de efectos públicos, no habiendo sufrido alteraciones importantes en su cotización, no obstante las incógnitas crisis por que ha atravesado el país.

Se negocian todos los días en las Bolsas de España en grandes partidas; se pueden pignorar obteniendo un porcentaje elevado de su valor nominal a módico interés. El Banco Hipotecario las admite en depósito sin percibir derechos de custodia; comunica al depositante su amortización; se encarga de su negociación, bien directamente o por medio de los Bancos, corredores de Comercio y agentes autorizados de la localidad. Resulta, por tanto un valor de cartera de máxima garantía, indispensable en Sociedades, Corporaciones y particulares.

PRÉSTAMOS ESPECIALES PARA EL FOMENTO DE LA CONSTRUCCIÓN en poblaciones de importancia, bien a corto o a largo plazo.

ADMITE CUENTAS CORRIENTES con interés. Tiene establecido un Negociado especial de **apoderamientos e informes**, con carácter GRATUITO para representar a los prestatarios de provincias en toda la tramitación del préstamo, mediante poder otorgado al efecto.



LA COMPAÑÍA HIPOTECARIA

(antes "LA COOPERATIVA HIPOTECARIA")

SOCIEDAD DE CREDITO

(Fundada en 1912)

Casa social propia: Plaza de Santa Ana, 4, MADRID.

CAPITAL ACCIONES: 5.000.000 ptas. — Descolsado 3.036.127,33.

Se ha abierto suscripción de la serie 4.ª de

IMPOSICIONES DE CAPITAL AL 6,50 POR 100 ANUAL

conforme a las normas de los nuevos Estatutos, de los mismos principios de las anteriores series y con las acostumbradas garantías sobre fincas y primeras hipotecas. La suscripción de Imposiciones rebasa la cifra de 25 millones de pesetas.



Ayer ventruado,
Hoy enjuto;
Es porque uso
La faja de «Justo».

"JUSTO", FAJISTA
MAYOR. 4, ENTLO.

ULLOA - ÓPTICO

GAFAS - LENTES •• CARMEN, 14 - MADRID

HA INTRODUCIDO EN ESPAÑA
"SONOTONE"
EL MEJOR APARATO PARA SORDOS

«ESPAÑA S. A. Compañía Nacional de Seguros»

Consejo de Administración:

Presidente: Excmo. Sr. Conde de Limpas.—Vicepresidente: Sr. D. Julio Collado Martín.—Vocales: Sr. D. Honorio Riesgo y García; Sr. D. Laureano Rubio Rodríguez; Sr. D. José Chávarri; Sr. D. Jesús Huerta Peña, y señor D. Ricardo Torres Reina.—Director general: D. Jesús Huerta Peña.

Banqueros depositarios y Cuentas corrientes: Banco de España. Banco Central. Hispano Americano. Banco de Bilbao.

Capital social suscrito... Pesetas 4.000.000
Capital desembolsado... — 1.000.000

Domicilio social: Avenida de Eduardo Dato (tercer trozo de la Gran Vía), 8.-MADRID

Ventajas que ofrecen sus pólizas:

Libertad completa del asegurado respecto a residencia, viajes y ocupaciones.—Absoluta indisputabilidad de la póliza cumplida el primer año de su vigencia.—Anticipos automáticos para el pago de las primas y anticipos en efectivo de elevado importe.—Derecho a la rehabilitación de la póliza (sin reconocimiento médico durante los seis meses siguientes al vencimiento impagado).—Derecho a la prolongación temporal del seguro por el capital íntegro, libre del pago de primas y sin exigir reconocimiento médico.—Altos valores de rescate y de seguro liberado.—La póliza cubre el riesgo de muerte de una manera absoluta, sin dejar de incluir los de guerra y suicidio.—Diferentes opciones para la liquidación del capital asegurado.—Bonos anuales de capital adicional de un valor mínimo garantizado, cada uno de los cinco primeros del 2,50 por 100 del capital, o sean 2.500 pesetas por cada 100.000 aseguradas.—Derecho durante toda la vigencia de la póliza de cambio la clase del seguro por otro de prima más elevada.—Posibilidad de utilizar los bonos para la liberación anticipada del seguro y el pago del capital asegurado antes de su vencimiento.

(Autorizado por la Dirección general de Comercio, Industria y Seguros.

LA REFORMA SOCIAL

Revista mensual de Economía y Sociología

Órgano de la Liga Georgista Española

Director: Baldomero Argente del Castillo

Oficinas: Velázquez, 98, 2.º dra.—Madrid

TELÉFONO 50.060

Suscripción: España y países ibéricos:

6 pesetas al año.—Extranjero, 8 pesetas

Número suelto: 0,50 pesetas

LA ILUSTRACIÓN MODERNA DE ECONOMÍA Y FINANZAS

Director: MANUEL DE AGUSTINA TOLOSA. — Oficinas: Vicente Blasco Ibáñez, 9. — Sucursal: Preciados, 17.

Teléfono 40.729.

Madrid. — Septiembre de 1935.

Año IX. — Núm. 96.

ESTAMPAS DE ESPAÑA

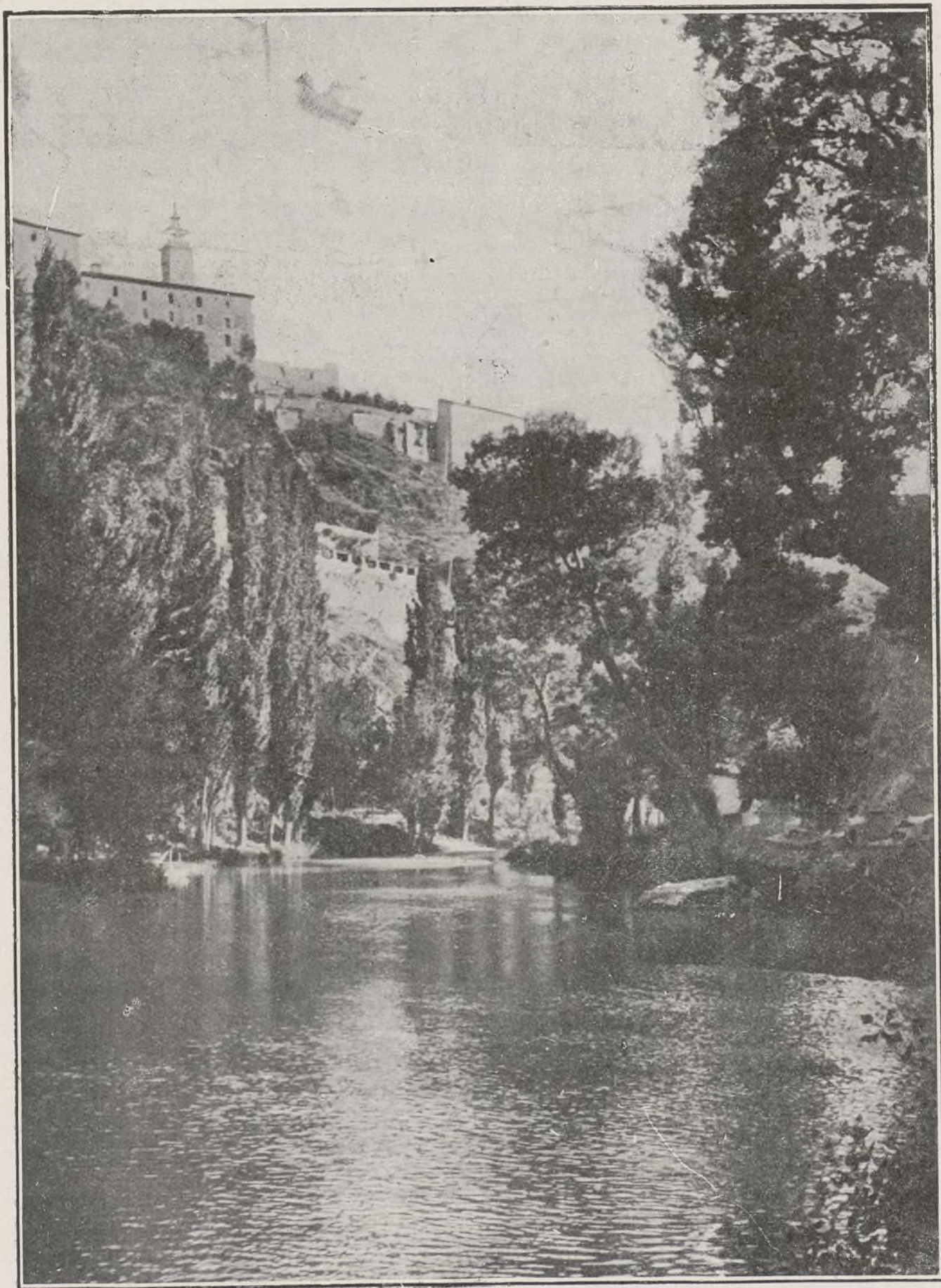

Paisaje de Cuenca.



Financiera

(Segunda edición.)

Durante la mayor parte del presente mes ha prevalecido la firme trayectoria que viene imperando en todo este período en los mercados bursátiles. Desde luego, se ha podido apreciar que el desarrollo de los acontecimientos internacionales ha atraído la atención de los centros económicos y elementos especuladores. Todas las incidencias registradas son seguidas con el máximo interés, pues se presiente que, de un resultado adverso o favorable del pleito que se ventila en Europa, pueden producirse bruscos cambios en la orientación de los mercados de valores. Hasta el presente, las repercusiones del exterior no habían dado lugar a oscilaciones de importancia. Se ha observado cierta nerviosidad pasajera en el corro de Valores de movimiento, que más indicaba una falta de orientación, y mientras tanto, los sectores de renta fija y valores industriales han mantenido con soltura sus cotizaciones.

La nota de mayor relieve la han ofrecido los valores del Estado. El dinero sigue afluyendo a Bolsa en demanda de títulos, originando una baja de la renta líquida de determinadas emisiones por medio del alza de cursos. Esta disposición se ve reflejada con mayor claridad por la suscripción efectuada con los 37,6 millones de pesetas de Amortizable del 4 por 100 libre, procedentes del reembolso efectuado en la conversión de la emisión de 1917. Para suscribir la citada suma han acudido peticiones de títulos por una cantidad superior a los 233 millones de pesetas. Es decir: la labor que ha venido desarrollando el ministro de Hacienda es seguida por la confianza de la opinión, lo cual queda reflejado en los hechos que comentamos.

Vista la revalorización que se ha producido en el grupo de Fondos Públicos con la consiguiente disminución en la renta, el dinero acentúa su tendencia a dirigirse a los valores industriales de primera fila de renta fija. Si examinamos las cotizaciones de obligaciones de Compañías eléctricas, Gas, tracción urbana, etcétera, y las comparamos con las registradas hace un mes, veremos que la revalorización que se ha registrado en los títulos mencionados es de importancia. Es comprensible esta actuación de los elementos capitalistas, pues hay que tener presente que todavía se pueden obtener intereses que oscilan alrededor del 5 por 100 en obligaciones de Empresas solventes, mientras que los Valores del Estado producen alrededor del 4 por 100.

El sector de Valores industriales de dividendo no solamente ha ogrado mantener las mejoras alcanzadas hace poco tiempo, sino que departamentos como el de Monopolios, tracción urbana, algunos titulares, Bancarios, etcétera, consiguen alcanzar nuevas reposiciones de gran interés. El regocio se ha desenvuelto con normalidad

UNIÓN ELÉCTRICA MADRILEÑA

A partir del día 1 de Octubre próximo, se pagarán, contra cupón núm. 13² los intereses correspondientes a las Obligaciones hipotecarias 5 por 100 emitidas en 1 de Octubre de 1902 por la Sociedad de Electricidad del Mediodía, en cuya obligación viene subrogada nuestra Sociedad en virtud de la compra de los bienes de la misma, a razón de pesetas 6,25 por cupón, deduciendo de este importe los impuestos correspondientes.

Este servicio se efectuará en Madrid, Oficinas de la Sociedad, Avenida del Conde de Peñalver, núm. 23, y Banco Urquijo; en Bilbao, Banco Urquijo Vascongado; en Barcelona, Banco Urquijo Catalán; en San Sebastián, Banco Urquijo de Guipúzcoa; en Gijón, Banco Minero Industrial de Asturias; en Salamanca, Banco del Oeste de España; en Granada, Banco Urquijo (Agencia de Granada), y en Sevilla, Banco Urquijo (Agencia de Sevilla).

Madrid, 2 de Septiembre de 1935. —
José María de Urquijo, *Secretario del Consejo de Administración.*

hasta que comienzan a entrar en juego factores de carácter interior. Las discrepancias surgidas en el Gobierno, que terminan produciendo la crisis del mismo, repercuten en Bolsa con bastante intensidad. Ése es el factor de mayor importancia. Existe el temor de que pueda quedar malograda la excelente labor preparada con tan penosos esfuerzos durante todo este tiempo y cuyos frutos estaban a la vista. La confianza de la opinión está puesta en el bloque gubernamental, y ahora existen dudas de que prevalezca la misma armonía de factores políticos. Sería lamentable que por una falta de visión del conjunto económico nacional pudieran quedar truncadas las risueñas esperanzas puestas en un próximo futuro. El factor confianza es algo tan delicado que no se consigue siempre que se quiere. Si en el Gobierno que se trata de formar no existe el tacto suficiente de respetar las principales características del que acaba de dimitir, podemos presenciar un salto atrás en todos los planes proyectados. No sirve de nada saber lo que hay que hacer en materia económica si no es acompañada la gestión por el aplauso de la opinión. Bien se puede asegurar desde este momento, que si en el nuevo Gabinete figuran representaciones de fuerzas políticas cuyas estridencias están todavía recientes, se podrán considerar malogradas todas las ventajas alcanzadas.

Particularmente el grupo de Valores de

especulación, con su característica movilidad, acusa el temor que dejamos mencionado. Tanto los Valores ferroviarios como las Rif y los Explosivos, experimentan retrocesos, y, en algunos momentos, el mercado catalán llega a ofrecer todas las facetas del pánico. Por fortuna, el corro madrileño se muestra más sereno y lanza su dinero con decisión, en vista de los cambios bajos a que han sido conducidos los valores citados. Esta disposición del corro madrileño salva el momento de peligro y consigue hacer reaccionar ligeramente los cursos, al mismo tiempo que logra transmitir su confianza a las Bolsas de provincias.

De momento, ha quedado conjurado el peligro de nuevas depresiones, pero todavía no se puede prever su resultado final. La crisis continúa en su período de gestación, y, hasta el presente, momento, se puede vislumbrar su desenlace. Este estado de cosas tiene que originar forzosamente malestar en los mercados de valores.

Ése es el panorama bursátil en los últimos días de la semana. Indecisión y desorientación hasta que se aclare el horizonte político. Mientras tanto, nos podemos felicitar que, a pesar de la depresión registrada en el sector especulativo, haya logrado mantenerse el departamento de Fondos Públicos en su firme postura, lo cual deja el camino libre a las próximas operaciones de conversión de Deuda, caso de que factores de mayor gravedad no se interpongan en la marcha de las mismas. Confiamos en que todo se resuelva satisfactoriamente,

MATI-VILLA

COMPAÑÍA TELEFÓNICA NACIONAL DE ESPAÑA, S. A.

Canje de acciones preferentes 7 por 100, números 200.001 al 260.000.

Agotados los cupones en los títulos arriba citados, y con objeto de efectuar su canje por otros nuevos que se entregarán con cupones números 45 y siguientes, ponemos en conocimiento de todas aquellas personas o entidades que tengan en su poder títulos de esta clase y numeración, que, a partir del día 1 de Octubre próximo, podrán obtener en el Centro Telefónico de su localidad, o dirigiéndose a nuestras oficinas de Madrid (Departamento de Tesorería General), Avenida de Pi y Margall, número 2, las facturas de declaración que han de utilizarse para dicho canje y en las que se indican las correspondientes instrucciones.

En interés de nuestros accionistas, recomendamos que dichas facturas sean cursadas *antes del día 15 de octubre próximo*, por cuanto las acciones declaradas dentro de dicho plazo podrán canjearse, a elección de los tenedores de títulos, en cualquiera de las localidades siguientes:

AVILÉS.—BARCELONA.—BILBAO.—BURGOS.—CÁDIZ.—CÓRDOBA.—CORUÑA.—GIJÓN.—GRANADA.—HUESCA.—LOGROÑO.—MADRID.—MÁLAGA.—OVIEDO.—PAMPLONA.—SAN SEBASTIÁN.—SANTANDER.—SEVILLA.—VALENCIA.—VALLADOLID.—ZARAGOZA.

Las acciones que se declaren después de dicha fecha tendrán que canjearse en nuestras oficinas de Madrid.

Madrid, 10 de Septiembre de 1935.—
ESTANISLAO DE URQUIJO, *Presidente.*

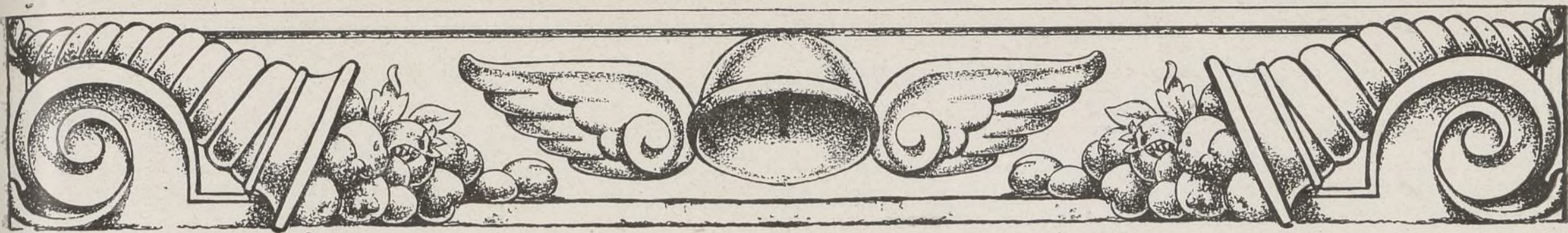

LA RECONSTITUCIÓN ECONÓMICA DE ESPAÑA Y LOS PROBLEMAS DE LA TIERRA

La reconstrucción económica de España requiere, como base fundamental, el estudio de la producción nacional posible, y, dentro de ella, por ser de primordial importancia, la de su suelo, que es resultante directa de las condiciones naturales de éste y de las características del clima.

Del acierto en el destino que en cada caso haya de darse al suelo depende que se resuelva la situación económica, que siempre persigue el hombre.

La mejor y mayor producción de España se obtendrá con el adecuado cultivo de cada una de sus regiones, zonas, o de simples fracciones de tierra, y en armonía integral se hallará la clave de la pretendida reconstitución española.

Por no haberlo entendido así han fracasado cuantos intentos en esta materia se han desarrollado en la historia de nuestra nación, y, entre ellos, el último de la actual Reforma Agraria.

Medítese serenamente sobre la política mercantil de los Reyes Católicos, que inclinaron en favor de la ganadería, con detrimento de la agricultura, todo su poder, toda su influencia, y se llegará, quizá, a encontrar la razón de cómo pudo derrumbarse tan fácil y rápidamente; cómo se inició nuestra decadencia, a pesar del auge y poderío alcanzados entonces por otras muchas razones y circunstancias de aquella época.

Véase después cómo en la época borbónica, y a consecuencia de las ideas económicas individualistas se desarrolló en España una política agraria que, predicada por hombres ilustres, trajo como consecuencia la desertización y las roturaciones de baldíos y montes comunales de tan funestos resultados.

Lo mismo en la política ganadera comunal de los siglos XV y XVI, que en la roturadora individualista de los siglos XVIII y XIX había un principio de razón, y acertaron sus inspiradores mientras no salieron las normas ganaderas prescritas de sus propios y adecuados dominios; pero en cuanto la ganadería invadió los terrenos de la agricultura con las desproporcionadas y excesivas facultades concedidas al «honrado» Concejo de la Mesta, como cuando la Agricultura extendió sus roturaciones, de un modo desmesurado, más allá de las tierras aptas para el cultivo, e invadió los bosques, se rompió el equilibrio y armonía, que en la producción del suelo son tan necesarios, y produjeron los desastrosos resultados que todos conocemos y que hoy tanto lamentamos.

De ellos es expresión integral la queja unánime que en todo tiempo han dado los más ilustres escritores que de estas cuestiones se han ocupado, resumiendo y plasmando todos los males en la constante y progresiva despoblación del campo.

¿Por qué se despoblaba y se sigue despoblando el campo español, a pesar de

que, de acuerdo con las teorías predicadas, aumentaba el área de las roturaciones?

Porque en cuanto éstas llegaron a la zona propia de los bosques, y los roturadores vieron lo infructuoso de su labor, la fueron abandonando lentamente, y sobre aquel paisaje yermo, desnudo de arbolado, triste y silencioso, sólo se oía el sonido de la esquila del rebaño trashumante, a cuyo apetito voraz se ofrecían los últimos gérmenes de la producción espontánea del suelo. Luego el hielo y el sol se encargaban de deshacerlo, de pulverizarlo, y las lluvias lo arrastraban al fondo de los mares, dejando al descubierto el pétreo esqueleto de nuestra patria.

Anre el fracaso de las dos orientaciones agropecuarias anteriores, se creyó solucionar el problema del suelo español, o, por lo menos, se pretendía acallar las voces que del campo venían pidiendo remedio a tanto abandono y a tan grande miseria, que se traducía en una despoblación progresiva con la política hidráulica, la del regadío, que tan fáciles promesas ofrecía de bienestar y de superabundante producción.

Ya son muchos los años transcurridos y muchos los millones gastados en el desarrollo de esta modalidad de nuestra política agrícola y —sin que haya dejado de acertar, lo mismo que las anteriores en

su esfera propia de acción— no ha conseguido acallar aquellas justas lamentaciones ni desvanecer los fundados temores, convertidos hoy en pavorosa realidad, sobre la ruina de nuestra economía agraria.

La despoblación del campo, que no se atenúa; la destrucción de la mitad de nuestro territorio, que hoy no produce, son hechos demasiado claros y ciertos para que se diluyan en vanas promesas envueltas en floridas elucubraciones y afortunados discursos.

Siempre que el problema del suelo español se oriente desde un solo punto de vista, y se pretenda resolverlo de un modo unilateral fracasará, porque sólo en la armonía y en el equilibrio natural de las fuerzas productoras, cuando se aplican adecuadamente, se halla la solución del problema que durante tantos siglos venimos persiguiendo.

De desear es, para bien de España, acierte la República en la política de la tierra, que es la base de sustentación, el firme cimiento de las nacionalidades y de las instituciones que las rigen.

Pero el camino emprendido no es el que conduce a tan dichoso fin.

La Reforma Agraria ha fracasado por carecer de sentido armónico y hacer caso omiso de la mayor parte de nuestro suelo, que era de índole ganadero y forestal; es decir: por olvidar las circunstancias de suelo y de clima de nuestro país.

JEROMAR

COMPAÑÍA ADRIÁTICA DE SEGUROS

Hemos recibido la Memoria y Balance del 96.º Ejercicio de esta importante Compañía, de cuya lectura se desprenden deducciones muy optimistas con respecto a los años venideros.

Aun sin haber desaparecido en 1934 los desarreglos y las convulsiones económicas europeas tantos años continuadas, y destacando el aumento de las gravísimas alteraciones del campo monetario internacional, impresumibles y perturbadoras del desarrollo normal de los negocios, la Compañía Adriática de Seguros, sometida, por su carácter mundial, a la presión de los difíciles reajustes europeos, ha conseguido desenvolver su actividad de modo creciente y consolidar su posición financiera en los diferentes países donde actúa.

En el Ramo de Vida se ha registrado una producción de 1.068.204.217 liras, con aumento de 102.545.364 liras sobre la obtenida el Ejercicio precedente. De modo que la cartera de capitales asegurados pasa a ser de 3.950.657.478 liras, con aumento de 116.635.120 liras.

La cobranza de primas del propio Ramo

acusó aumento de 15.819.272 liras, por cifrarse en total de 170.494.861 liras.

El importe de las primas cobradas en los Ramos de Incendios, Transportes, Granizo, Robo y diversos ascendió a 199.748.239 liras. Resultando, por consiguiente, que el volumen de primas cobradas fué como total, de 370.243.100 liras, o sea, 10.436.658 más que en el año anterior.

La suma de Reservas y Garantías al fin de 1934 llegó a ser de 921.227.964,24 liras, que encierra acrecentamiento de 17.457.132,96 liras.

También fué francamente favorable el resultado de los negocios españoles durante el Ejercicio de 1934, a pesar de la inesperada interrupción consiguiente a los deplorables hechos revolucionarios de Octubre.

En el Ramo de Vida sube la cartera española a pesetas 117.810.471, con aumento de 5.955.382 pesetas; importando 150.072 pesetas las rentas constituidas.

Las cifras que siguen compendian el total de primas cobradas en España en 1934, incluyendo accesorios y comparándolas con las percibidas el año precedente.

	1933	1934	Diferencia.
Ramo de Vida.....	4.347.519,88	4.552.428,93	+ 204.909,05
Incendios.....	2.229.534,70	2.541.932,28	+ 312.397,58
Transportes.....	328.264,64	277.061,48	- 51.203,16
Total, pesetas.....	6.905.319,22	7.371.422,69	+ 466.103,47

ecos diversos

Nuevo Banco de garantía de emisiones.

La creación de un nuevo Banco especializado en las garantías de emisiones, constituido por asociados del Banco Morgan, suscita muchos comentarios en los círculos financieros de Nueva York, que pueden resumirse en que este hecho contribuirá a reafirmar la confianza. De manera general se espera una nueva ola de operaciones de conversión que, de aquí a fin de año, puede versar sobre unos 1.000 millones de dólares.

El nuevo Banco, que regirá bajo la razón social Morgan Stanley et C^o, dispondrá de un capital de 7.500.000 dólares, consistente en acciones ordinarias detentadas exclusivamente por el personal (empleados y apoderados) y acciones privilegiadas en poder de los fundadores.

Las obras del ferrocarril Teruel-Alcañiz.

Convocadas por el presidente de la Diputación Provincial de Teruel, se ha reunido las fuerzas vivas con los parlamentarios que se hallan en dicha capital, para ver la forma de lograr la rápida continuación de las obras del ferrocarril Teruel-Alcañiz, que están suspendidas desde hace dos meses.

La estabilización económica mundial.

En un *rapport* presentado por la Asociación para la Política Internacional, titulado «La estabilización monetaria y el restablecimiento económico mundial», expresa la opinión de que la anarquía monetaria que reina actualmente en el mundo es una de las causas del retraso sufrido por el enderezamiento económico mundial.

El referido *rapport* recomienda como medida inmediata un período provisional de estabilización monetaria destinado a servir de prelude a una vuelta general al patrón oro. Este período de ensayo permitiría asegurarse si las condiciones indispensables al buen funcionamiento del patrón oro internacional son susceptibles de ser reguladas y ver si las nuevas paridades resultan satisfactorias.

Rumores sobre el monopolio del tabaco.

Continúa con insistencia el rumor de que el Dr. Schacht procura contratar un empréstito en el Extranjero. Sobre el particular, se relacionaba hace algunos días la próxima salida del ministro de Economía para Londres. Este rumor no fué confirmado, pero se habla ahora de otra combinación: un consorcio angloholandés concedería un empréstito a Alemania. Como garantía, el Gobierno del Reich cedería el monopolio del tabaco, que será creado a a este efecto.

Todos estos rumores no deben ser acogidos más que bajo reserva, ya que se tie-

ne la impresión de que los círculos alemanes los extienden bajo un fin de propaganda.

Admisión de valores en la Bolsa de Bilbao.

La Junta Sindical del Colegio de Agentes de Cambio y Bolsa de Bilbao acordó admitir a la contratación pública e incluir en las cotizaciones de aquella Bolsa de Comercio los siguientes valores:

Primero. 1.200 acciones, serie A rojas, especiales, intransmisibles a extranjeros, de 500 pesetas nominales, liberadas, al portadua, núms. 1 al 1.200.

Segundo. 148.700 acciones, serie A rojas, ordinarias, intransmisibles a extranjeros, de 500 pesetas nominales cada una, liberadas y al portadua, núms. 1.301 al 150.000.

Tercero. 700 acciones, serie B blancas, especiales, libremente transmisibles, de 500 pesetas nominales cada una, liberadas y al portadua, núms. 240.001 al 240.700; y

Cuarto. 49.300 acciones, serie B, blancas, ordinarias, libremente transmisibles, de 500 pesetas nominales liberadas y al portadua, núms. 240.701 al 290.000, todas ellas emitidas en representación de parte de su capital social estatutario por la Compañía hispanoportuguesa de transportes eléctricos Saltos del Duero.

Quinto. 4.000 acciones nominativas, de 500 pesetas nominales cada una, completamente desembolsadas y con numeración correlativa a partir de la unidad que representan el capital actual de la Compañía Eléctrica de San Sebastián, Sociedad anónima, domiciliada en la capital guipuzcoana.

El primer automotor de la Compañía M. Z. A.

Ha hecho las pruebas desde Madrid a Alcázar de San Juan el primer automotor

que la Compañía M. Z. A. pone al servicio público.

Se hizo el recorrido en una hora y cincuenta minutos, efectuando sólo dos paradas en el trayecto. Una multitud que llenaba la estación visitó el nuevo coche, comprobando su confortabilidad. El coche emprendió el regreso seguidamente. El recorrido de vuelta lo hará en una hora cincuenta y cinco minutos. El alto personal de la Compañía viajó en el nuevo automotor.

La fábrica de asfalto de «Petrillos».

Se viene hablando desde hace algún tiempo de la posibilidad de que la Sociedad Española de Petróleos amplíe sus instalaciones *bunkering* de Tenerife con una nueva sección industrial. Efectivamente, hay gestiones en curso relacionadas con la instalación de una fábrica para la destilación de asfaltos, con la cual se aprovecharían mejor aquellos petróleos de la Sociedad que tienen porcentaje fuerte de estos superaceites. Los ofrecimientos de las Entidades suministradas de la instalación se encuentran en estudio, habiéndose hecho algunos reparos a los proyectos financieros e industriales primitivos. Se cree que para antes de fin de año esto estará ya ultimado. Posiblemente, esto coincidirá con una especie de reorganización general de la Entidad con una nueva época.

SOCIEDAD MADRILEÑA DE TRANVÍAS

De conformidad con lo prevenido en el artículo 10 de sus Estatutos, se convoca a Junta general ordinaria de señores accionistas de esta Sociedad, para el día 28 de Septiembre actual, en el domicilio social, calle de Magallanes, núm. 3, Madrid, a las once y media horas, con objeto de aprobar el Balance anual y la gestión del Consejo durante el último ejercicio social y acordar la correspondiente distribución de beneficios.

Los señores accionistas que deseen concurrir deberán depositar sus acciones antes del día 23 de Septiembre, y haciendo constar que las poseen con anterioridad al 30 de Junio de 1935, en la Caja social o en alguno de los Bancos siguientes: Banco Urquijo, Banco de Bilbao y Banco Español de Crédito, en Madrid; Banque de Paris et de Pays Bas, Banque de Bruxelles y Banque Industrielle Belge, en Bruselas. Con los resguardos de depósito a la vista, se les proveerá en las Oficinas de esta Sociedad de las tarjetas de asistencia que les correspondan.

Madrid, 9 de Septiembre de 1935. — El Consejero-Delegado, Augusto Krahe.

TINTAS "MARTZ" SON LAS PREFERIDAS POR SER LAS MEJORES

Aduana, 27.—Teléfono 13.132. MADRID

Banco Urquijo

MADRID

Domicilio social: calle de Alcalá, núm. 55

Dirección telefónica y telegráfica URQUIJO
Apartado de Correos núm. 49

Teléfonos: { Oficinas, 12840
Gerencia, 12849.

Agencias en Sevilla, Puente de Vallecas y Alcalá de Henares.

Capital 100.000.000 de pesetas

Realiza toda clase de operaciones bancarias, y especialmente se ocupa de la compra y venta de valores en las Bolsas de España y del extranjero. — Descuento y cobro de cupones y títulos amortizados. — Descuento y cobro de letras. — Giros y cartas de crédito. Custodia de valores, metales preciosos y alhajas. — Cuentas de crédito con garantía de valores nacionales

DEPARTAMENTO DE CAJAS DE ALQUILER

Cajas por 20 y 30 pesetas anuales, en abonos por trimestres, semestres o años; libres de impuestos para un solo titular o en la parte equivalente al mismo si son varios

CÓMO NACIERON LAS CIUDADES EN AMÉRICA

Hace cuatrocientos diez años que se fundó la primera ciudad de Guatemala bajo la advocación de Santiago, apóstol y soldado.

No sabía el conquistador las vicisitudes que habría de sufrir la capital hasta encontrar su definitivo asiento en este Valle de la Eremita; pero de todas maneras, el *horcón* simbólico, floreció, aunque no en el mismo sitio en que fuera plantado, mientras el fundador pronunciaba las frases históricas:

—Asentá, escrivano...

Casi todas las ciudades de América tuvieron ese sencillísimo origen: un palo sembrado en sitio que la tropa conquistadora encontraba bueno para construir un pueblo. El mástil era el eje de la ciudad furura; primero le crecía un par de brazos transversales y tomaba forma de cruz. A su sombra se elevaba una iglesia, y luego, respetuosas, a distancia, edificábanse casas en torno. Y ya estaba la plaza con su templo y con su cruz.

La población indígena, temerosa, desconfiada, manteníase a distancia, esquivando lo más posible el contacto con los extranjeros, que se vestían de hierro y portaban armas que producían el rayo. Pero así y todo, los nativos formaban parte de la ciudad naciente, aunque ocupando los cantones apartados.

Ése fué el nacimiento de Buenos Aires, la magnífica urbe sudamericana; ése fué el origen de Guatemala y, como decimos, el de casi todas las ciudades de América. Y obsérvese una cosa: en pleno trópico las capitales se fundaron en el interior, en tierras altas; mientras que en los climas del Sur y del Norte las ciudades se asentaron en la orilla del mar. Era por cuestión del clima; los españoles huían de las costas ardientes y enfermizas, en donde la malaria los diezmaba y el sol de fuego los hacía sufrir tormentos del infierno. Encontraban las mesetas como paraísos y decían:

—Aquí nos quedamos. Y sembraban un poste y fundaban la ciudad que había de albergar sus hogares.

En cambio, en otros climas menos mortíferos, la ciudad nacía junto al mar, en el mismo punto, casi, en donde desembarcaban los conquistadores. Y ésas son hoy las más opulentas ciudades del Continente sudamericano. El factor geográfico influyó en su prosperidad; tuvieron esas urbes frecuente y fácil contacto por los caminos del mar con la Europa, ya vieja y civilizada: el comercio fué más fácil y más abundante la afluencia de la gente extranjera. En cambio, las ciudades del interior, las que están encaramadas en las montañas, por más tiempo vivieron en aislamiento; de modo que cuando las ciudades-puertos ya florecían en promesas de una prosperidad que anunciaba el auge de hoy, éstas que se recataban entre riscos a la sombra de volcanes, seguían viviendo su vida patriarcal, aislada de la bullente cultura del Viejo Mundo, que se desbordaba hacia el mar, y en flujo fecundo, se derramaba en espumas sobre las playas de América.

RECAUDACIONES

LA DE HACIENDA EN EL PRIMER SEMESTRE DEE AÑO ACTUAL

La *Gaceta* ha publicado la recaudación líquida obtenida durante el primer semestre del año en curso, comparada con la de los cuatro anteriores, por cuenta del ejercicio corriente y por resultados de los definitivamente cerrados.

Sin contar los recursos municipales, los ingresos líquidos obtenidos durante dicho período fueron 2.266,1, contra 1.903,3, 2.236,3, 2.359,5 y 1.806,8 en los cuatro años anteriores. Los pagos líquidos efectuados, también sin contar los recursos municipales, fueron 1.885,4, 1.793,6, 1.911,2, 1.771,5 y 1.779,5 millones de pesetas, respectivamente.

Los principales ingresos fueron los siguientes: por Contribución territorial, 203 millones, contra 203,9, 218,4, 205,9 y 198,8 en los cuatro años precedentes; por Utilidades, 218,3, frente a 204,4, 206,7, 193,8 y 226,3; por Aduanas, 237, 239,3, 244,2, 257,4 y 259,6, y por Timbre del Estado, 196,5, 180,5, 187,3, 164,9 y 160,8, respectivamente.

Comparando los ingresos con los gastos, resulta que en los seis meses que van transcurridos del presente año se determina un aumento recaudatorio de 330,7 millones de pesetas. Ahora bien: teniendo en cuenta que en dicho período se obtuvieron por recursos extraordinarios (producto de negociación de Obligaciones del Tesoro y del plan nacional de cultura), 315,8, dicho aumento queda reducido a 64,8 millones de pesetas.

La de la Compañía del Norte.

La recaudación de la Compañía del Norte durante el pasado mes de Agosto, fué de 27.315.242 pesetas, contra 31.234.756 en igual mes del año anterior. El total recaudado desde 1 de Enero asciende a pesetas 213.624.357, con una diferencia, en menos, de 12.824.034 con respecto a igual período de tiempo del año precedente.

La de M. Z. A.

La recaudación de Alicante, durante el mes de Agosto ha sido de 9.513.192 pesetas, contra 9.935.411 del año anterior. El total recaudado desde 1 de Enero asciende a 173.057.166 pesetas, con una diferencia, en menos, de 8.420.905 respecto del mismo tiempo del año precedente.

UNA DISPOSICIÓN SOBRE EL TRANSPORTE AUTOMÓVIL

En los medios ferroviarios ha producido excelente impresión la disposición publicada por el Ministerio de Obras Públicas, poniendo un poco de orden en el transporte, por carretera, y, sobre todo, inaugurando una nueva fuente de ingresos fiscales mediante la creación del impuesto de Transporte por carretera.

Según una alta personalidad ferroviaria, si se quiere contener la anemia del tráfico y la ruda competencia entre el ferrocarril y el automóvil, no había más remedio que ir a la equiparación de los impuestos de Transporte. Con un céntimo por tonelada y kilómetro de mercancía movida, era suficiente. Sin embargo, los nuevos impuestos son de 2,50 céntimos.

Parece ser que los transportistas por carretera están organizando su protesta. Según dicen, el transporte de viajeros, y, sobre todo, el turista, sufrirá un golpe de muerte, sin que los viajeros vayan, por eso, al ferrocarril.

Parece, sin embargo, que la medida, más que nada, va contra los camiones «piratas». Y, además, que no hace otra cosa que establecer unas garantías mínimas para que el transporte por carretera haga efectivas las exacciones impuestas por las diferentes leyes fiscales en vigor. Esto dice la Asociación General de Transportes por Vía Férrea, quien agrega, además, que la orden ministerial de 24 de Agosto último, y el decreto de 29 del mismo mes, no pueden sembrar alarma alguna en los industriales que cumplen con las leyes vigentes.

Suponemos que los transportes no dirán lo mismo.

En último término, si prospera el decreto y se hace cumplir, no tardaremos en conocer los resultados fiscales de esta nueva disposición ministerial.

COMPAÑÍA METROPOLITANO DE MADRID

Se pone en conocimiento de los señores accionistas de esta Sociedad, poseedores de las acciones núms. 1 al 116.000, que, a partir de 1 de Octubre próximo, se distribuirán 15 pesetas por acción, contra cupón núm. 35, a cuenta del beneficio correspondiente al ejercicio 1935. Se avisa, al mismo tiempo, a los señores accionistas suscriptores de las acciones núms. 116.001 al 143.000, que, del 1 al 5 de Octubre próximo, deben abonar el tercer dividendo pasivo de 25 por 100, ó sea 125 pesetas por acción, presentando los títulos correspondientes, a fin de que sean debidamente estampillados. También se pone en conocimiento de los señores obligacionistas números 1 al 32.000 de la serie A, que, a partir del referido día 1 de Octubre próximo, se abonarán 12,50 pesetas contra cupón núm. 29. Del importe de los cupones se descontarán los impuestos correspondientes. Las operaciones se efectuarán en las oficinas centrales y sucursales del Banco de Vizcaya y Banco Español de Crédito. — El Presidente del Consejo de Administración, *Enrique Ocharán*.

COMPAÑÍA URBANIZADORA METROPOLITANA

Se pone en conocimiento de los señores accionistas de esta Compañía, que, a partir del día 1 de octubre, se distribuirá un dividendo del 3 por 100, ó sea nueve pesetas por acción, del que se descontarán los impuestos legales, a cuenta de los beneficios del año 1935, contra cupón núm. 31. Los pagos se efectuarán en el Banco de Vizcaya, de Madrid, Bilbao y San Sebastián. — El Presidente del Consejo de Administración, *Enrique Ocharán*.

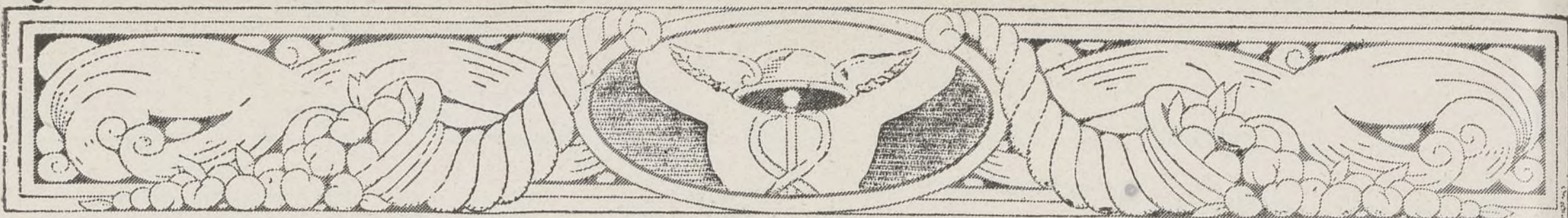

LA POLÍTICA Y EL MOVIMIENTO DE LA RIQUEZA

Históricamente, ha ocurrido siempre igual: la riqueza ha estado, en sus desenvolvimientos, pendiente de la acción de la política directiva gubernamental; pero, a partir de 1914, guerra europea, la política, tomando distintas denominaciones, y, entre ellas, la de planificada, estatificada o dirigida, ejerce verdaderos mandatos que el Poder público impone a la riqueza expresada en sus múltiples manifestaciones. La célebre frase del barón Louis, ministro de Luis XVIII, que, hace poco más de un siglo, dijo con sencillez: «*Faites-moi de bonne politique et je vous ferai de bonnes finances*», se mantiene viva. No ha sido posible rectificar este inspirado concepto en el transcurso de los años. Una buena política conduce siempre a una buena Hacienda y a la expansión de la riqueza que la nutre.

La estadística administrativa de los impuestos de Derechos reales sobre el caudal relicto y sobre los bienes de las personas jurídicas, correspondiente al año 1932, que ha publicado la Dirección general de lo Contencioso del Estado, revela cómo la dirección de una política transfiere contracciones a la riqueza en cuanto ésta queda manifestada por actos de propia voluntad.

Separando el impuesto sobre el caudal relicto y examinando otros principales, como son los actos *inter vivos*, las transmisiones onerosas de bienes muebles, las permutas, los arrendamientos, los suministros, las concesiones administrativas, el ensanche de vías públicas, la constitución y disolución de Sociedades, la transmisión por escritura pública o documento judicial o administrativo de acciones, obligaciones u otros valores emitidos por Sociedades y actos relacionados con el crédito, hipoteca, préstamos, fianzas, etcétera, se observa, en general, una contracción en 1932, con respecto al año precedente.

Veamos algunas. Los actos *inter vivos* representaron cuotas por 88 millones de pesetas, contra 97, y los capitales base de la liquidación fueron 5.082 millones, contra 6.210; es decir: una diferencia, en menos, de 1.128 millones de pesetas. Los contratos de obras tuvieron una base de 593 millones frente a 731, y los contratos mixtos de obras con suministros, o de suministros con servicios personales, fueron valorados en 310 millones, mientras que el año anterior la base de liquidación había sumado 374 millones de pesetas. La baja es, pues, de 64, y en las concesiones administrativas, los bienes liquidados fueron 15 millones, frente a 37, y en ensanche de vías públicas, dos contra seis; pero en expropiación forzosa aumenta.

En el concepto de Sociedades, por apartación de bienes y derechos realizados al constituirse la Sociedad, o al producirse aumentos en el capital social o modificaciones y prórrogas, los valores liquidados en 1932 fueron 594 millones, contra 1.083,



DON FEDERICO REPARAZ,
ilustre ingeniero de Caminos y Secretario general de la Compañía de Caminos de Hierro del Norte; hombre de gran prestigio y dotado de una competencia extraordinaria en asuntos ferroviarios.

en baja de la importante suma de 488. Y por el concepto de emisión, transformación o cancelación de obligaciones, los valores fueron 384, contra 507, y en cuanto a hipotecas y préstamos, representaron 955, contra 1.735, en retroceso, como se ve, de 780 millones de pesetas.

Sólo en estos conceptos se producen contracciones de capitales por cerca de 1.500 millones de pesetas en un solo año, el de 1932.

¿A qué obedecen estas contracciones? La causa está perfectamente clara. Corresponde a la política seguida en dicho año, cuya conducta no es menester recordar, porque está viva en la mente de los espa-

ñoles que sufrieron perjuicios por la práctica de las leyes y resoluciones administrativas del primer año del bienio y que sintieron la riqueza y la actividad del trabajo en gran medida, parte de la cual refleja la estadística de la Dirección general de lo Contencioso, que comentamos.

Y es que con mala política se hace mala administración de la riqueza pública, quedando así confirmada la sentencia del barón Louis, porque es una razón de existencia que no puede producirse expansión crediticia, ni riqueza, ni actividad de trabajo, sin que se respeten las leyes ni se dicten otras que actúen contra la esencia misma del patrimonio ciudadano de un país.

Los datos que anteceden lo demuestran con exactitud. Se hubieran formalizado más hipotecas y constituido más fianzas, formado más Sociedades, realizadas más emisiones y efectuado más contratos, de no haberse seguido una política hostil, precisamente, a estas actividades que constituyen siempre la flor de la vida nacional.

LA MINERÍA EN ESPAÑA

Los trastornos de la economía mundial, la evolución progresiva de la organización del proletariado, las fluctuaciones del valor de los signos representativos de la riqueza de los diferentes países, el desplazamiento de los mercados y otros varios aspectos, no cabe duda que son los que contribuyen al estado misero de la minería en nuestro país.

No obstante, estos factores deben, racionalmente, dividirse en dos grupos, comprendiendo en el primero aquellos que no dependen de la exclusiva voluntad de un pueblo, y en el segundo, aquellos cuya modificación está al alcance de su voluntad.

Por ser ésta regla general que afecta a todos los países, España no puede escapar a la depresiva influencia de los factores de carácter mundial.

Pero, ¿y los de carácter nacional, regional y local? ¿Es que no deben merecer la atención de los españoles?

En los problemas de carácter mundial, España no puede hacer otra cosa que contribuir a su enfrentamiento en la parte que le corresponda.

Pero en los de carácter nacional, los españoles hemos sido, somos y seremos los únicos responsables ante España, y ante el mundo, de su abandono.

Nadie puede desconocer la importancia en la economía nacional de la riqueza minerometalúrgica, con una valoración anual de más de 1.500 millones de pesetas y una masa proletaria de su dependencia de unos 160.000 obreros y unos 5.000 técnicos profesionales.

La minerometalurgia española es uno de tantos sectores de la actividad nacional.

La minería en España está a punto de desaparecer, y la causa principal está en la agitación obrera. Hasta que ésta no desaparezca, influirá grandemente en esta riqueza española, convirtiendo en escombrosas las minas españolas.



Banco Hispano Americano

Capital autorizado
200.000.000 Pts
Capital desembolsado
100.000.000 Pts
Reservas
64.916.000 Pts

Turismo

ZAMORA

En la margen derecha del río Duero y sobre una meseta irregular que se extiende desde la Catedral, de cúpula de puro estilo romanobizantino, hasta donde el progreso ha hecho necesaria la construcción de modernos edificios oficiales y particulares, álzase, serena y majestuosa, la ciudad de Zamora, una de las capitales españolas más legendarias.



Sepulcro románico del siglo XII.

A través de los años y de los siglos conserva Zamora en algunas de sus calles, plazas y monumentos, su aspecto medioeval. Las viejas piedras de algunos trozos de sus murallas, las puntiagudas torres de San Cipriano y San Vicente, el castillo y tantos otros monumentos que se han salvado de la avalancha del progreso y de la vorágine del siglo actual, sobreviviendo a la acción del tiempo, son motivos que hacen evocar al que gusta de saturar su espíritu con el recuerdo de lo que fué toda una época de epopeya.

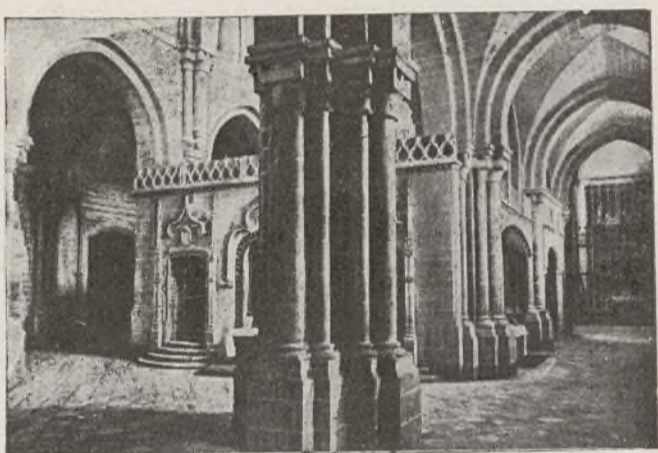

Interior de la Catedral.

La perspectiva que ofrece la Corte de Doña Urraca, desde la margen izquierda del río, a esa hora misteriosa del atardecer, en que parece que las cosas adquieren una tonalidad imprecisa y un aspecto místico, es tan evocadora como maravillosa, y por un momento subyugado el espíritu por la influencia de viejas leyendas gloriosamente ciertas en épocas tan remotas que parecen fantasías, la imaginación nos hace ver, sobre las ruinas de las fortalezas que circundaron la ciudad hasta el punto de hacerla inexpugnable, la sombra de un guerrero con la vista fija en el horizonte, o el espectro de Arias Gonzalo con las huellas del más amargo dolor en su rostro por la muerte de sus hijos, en lucha con Diego Ordóñez, pero con la entereza del hombre que lo dió todo por lavar el honor de su pueblo, circunstancialmente empañado por la acción indigna de aquel Bellido Dolfos, que ni fué zamorano ni siquiera mereció su traición aprobación de señores ni plebeyos, a pesar de atravesar unos y otros momentos angustiosos, porque Zamora fué siempre, y sigue siendo, «muy noble y muy leal».

Pero no es Zamora nn pueblo que sólo viva de recuerdos y que



Puerta de la Magdalena.



Puerta del siglo XII (Catedral).



Capitel del siglo X (San Claudio).



Estatua de Viriato.

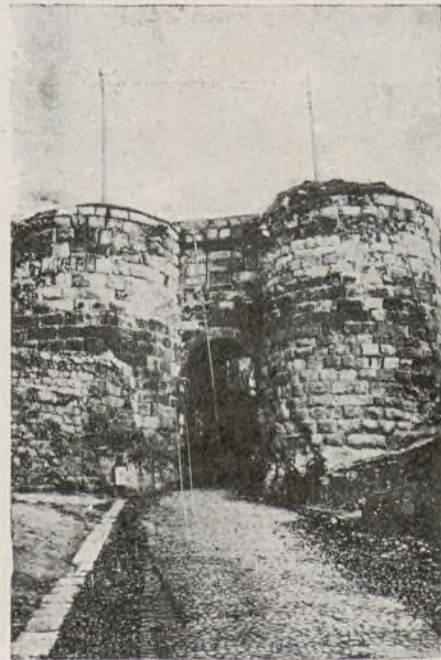

Arco de Doña Urraca.

sus calles y plazas estén formadas solamente por monumentos arquitectónicos y rincones históricos. De algunos años a esta parte, las exigencias de los negocios y el crecimiento de la población han hecho de Zamora una capital moderna, dotada de magníficos hoteles, teatros, comercios, paseos y de todo el confort que el progreso, arrollador de lo añejo, trae consigo.

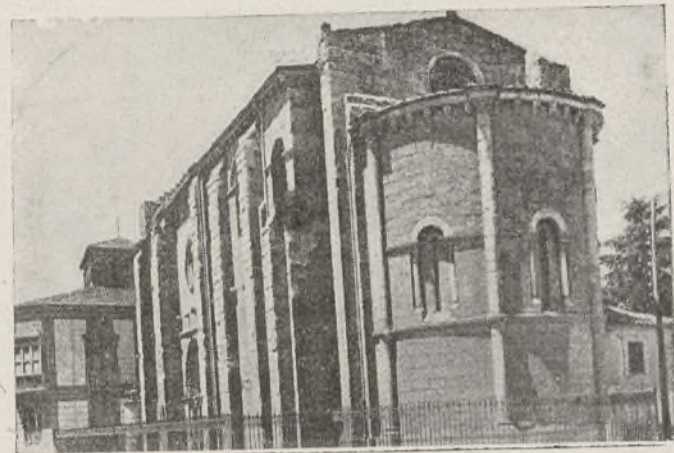

Iglesia de la Magdalena.

Posee, con justo orgullo, una Semana Santa que, si en ornato decorativo no es la primera, es única en sublimidad artístico-religiosa.

Tras de muchas luchas y fracasos, en épocas de agitación política, llegó a conseguirse la construcción del ferrocarril de Zamora a La Coruña, cuyas obras se llevan con gran actividad, y la magna obra de ingeniería de los Saltos del Duero, que ha de ser una realidad muy pronto lo que parecía un sueño.

Si a estas grandes empresas agregamos otras de



Palacio de los Momos.

orden secundario, pero dignas de tenerse en cuenta, como son el proyecto de construcción de un aeródromo, la nueva urbanización y el florecimiento que de día en día adquiere el Comercio y la Industria, no resultará exagerado asegurar que es Zamora una capital digna de figurar en primer término, dentro de las de su clase, y digna también de ser visitada por turistas, industriales y por todo aquel que viaja por la curiosidad de conocer, en la seguridad de que el visitante no quedará defraudado por los elogios que en esta crónica se hacen, ya que todo lo expuesto no refleja más que, muy sucintamente la realidad.

Entre los monumentos más notables que tiene Zamora, figuran, además de su admirable Catedral, con su artística sillería del siglo XV en el coro, el sepulcro románico del siglo XII; la iglesia de la Magdalena, también del siglo XII; San Claudio, con sus magníficos capiteles del siglo X; la fachada del Palacio de los Momos; el Arco de Doña Urraca; la estatua de Viriato, y otros muchos.

HOTEL SUIZO ZAMORA

Recomendado a los señores
turistas,

Turismo

PALENCIA

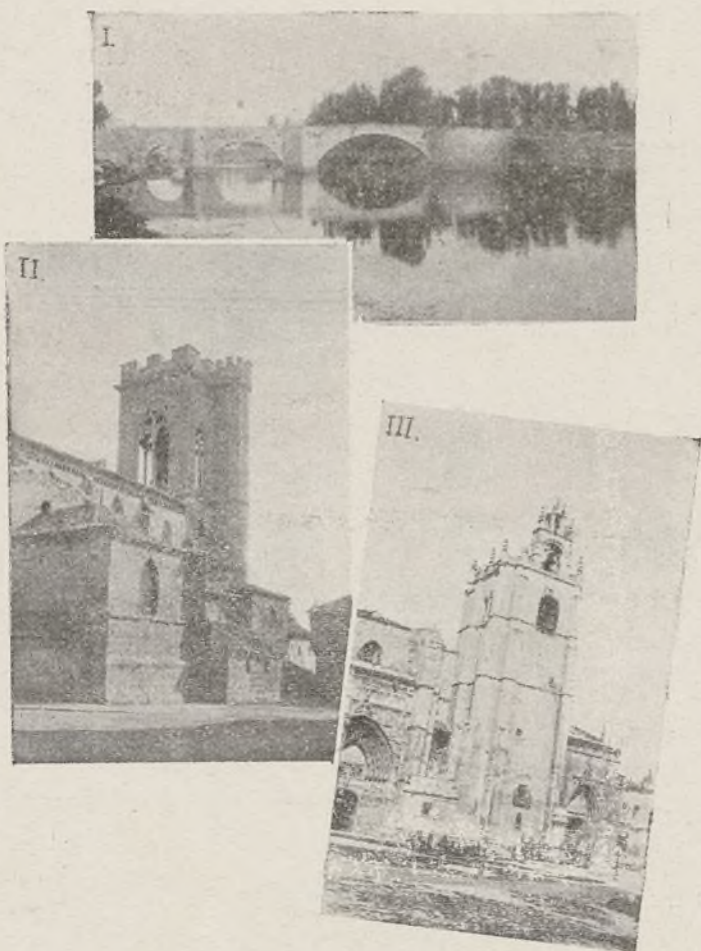

1. Puentecillas. — 2. Torre de San Miguel. — 3. Catedral.

SIEMPRE tuvo Palencia gran importancia arqueológica, pero desde mediados del siglo XV hasta principios del XX apenas ha tenido personalidad civil, habiendo sido necesario el esfuerzo poderoso, la voluntad firme y decidida, el entusiasmo unánime y patriótico de sus hombres actuales para que

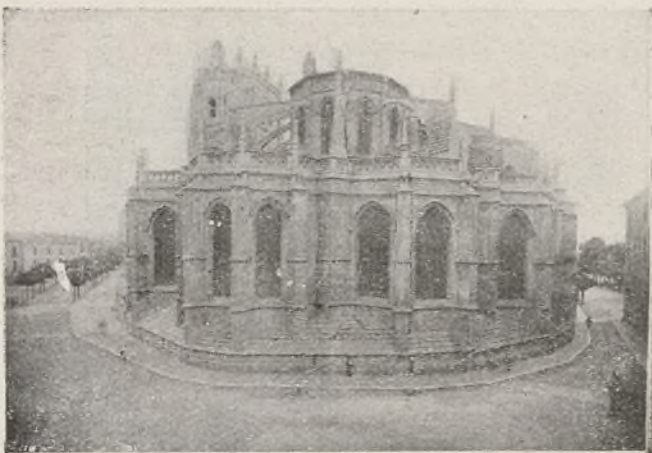

Ábside de la Catedral.



Magnífico retablo de la capilla de San Ildefonso, de Juan de Valmaseda.

saliera de ese marasmo, que iba haciéndose tradicional, y se incorporase al concierto de la vida moderna.

El interés que hasta hace pocos años ofrecía Palencia era puramente histórico y artístico, encerrado aquél en sus gloriosos archivos y representado éste por las incomparables ojivas de su maravillosa Catedral y por las extrañas almenas de su bizarra torre de San Miguel. Hoy ese doble interés ha aumentado con una nueva procedencia: la del progreso. Ya no es Palencia la

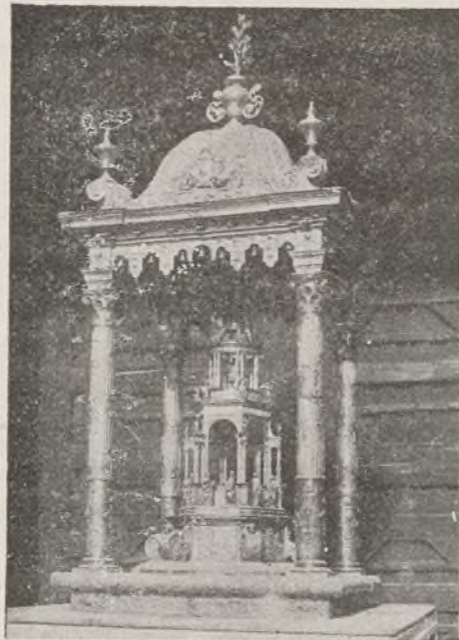

Custodia de plata repujada y cincelada, grabado de renacimiento castellano de Juan de Benavente.

ciudad indolente, sometida y abúlica, que duerme sobre el polvo de sus pergaminos, desatenta a los afanes contemporáneos y aislada y reducida dentro de sus muros, como negándose a las anchuras de los nuevos horizontes y a las refulgencias de la nueva luz. Por el contrario, Palencia, ha sabido, al mismo tiempo, conservar todas las grandezas del pasado, aprovechar todas las conquistas del presente y prepararse para todos los desarrollos del porvenir.



Cuadro de San Sebastián (en la Catedral), obra culminante del Greco.

Quien por primera vez la visite no sospechará nunca que esta ciudad tan atildada, tan limpia, ha representado durante siglos y siglos importantísimos papeles en la historia nacional; no podrá figurarse, viéndola tan pulcra, que sea más vieja de todas las ciudades castellanas. Y, sin embargo, ésa es la verdad.

La habitó el Cid, que en la actual parroquia de San Lázaro, casó con doña Jimena. Don Sancho el Mayor, de Navarra, fundó su primera Catedral, cripta y base de la de

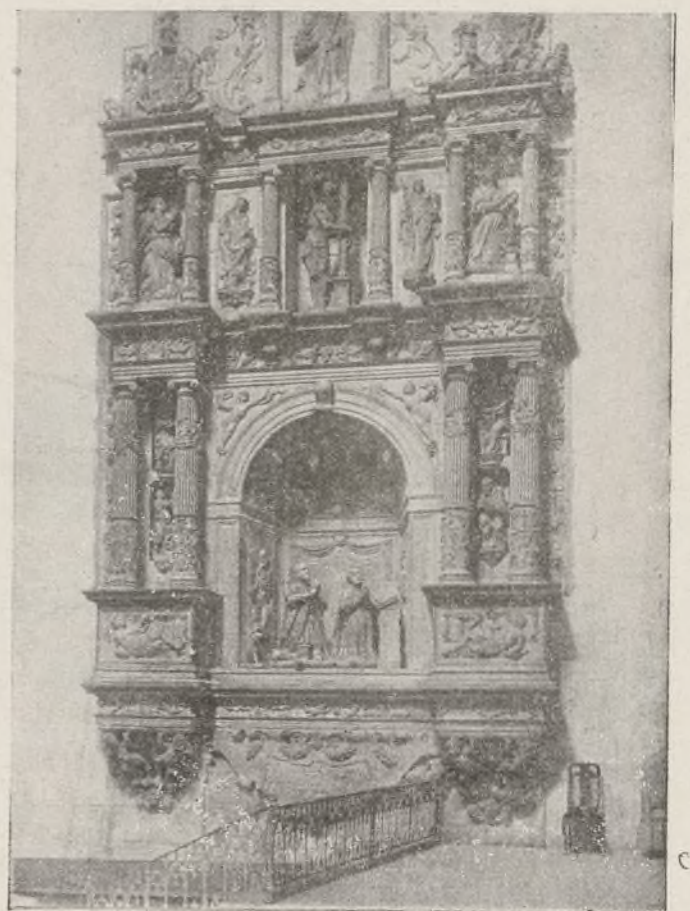

Iglesia de San Pablo. Mausoleo de los marqueses de Poza, atribuida a Berruguete.

ahora, y aumentó sus señoríos episcopales en castillos y abadías. De toda su grandeza sólo quedó, irrecusable, el testimonio artístico: su Catedral, asombroso alarde arquitectónico, con el portentoso ojal de su trascoro, y San Miguel, con el faro secular de su torre, y los conventos de Santa Clara, San Bernardo, San Pablo y San Francisco. y unas cuantas casacas blasonadas: la del Cordón, la de los Bedoyas y la de los Monederos,



Interior del convento de Santa Clara.

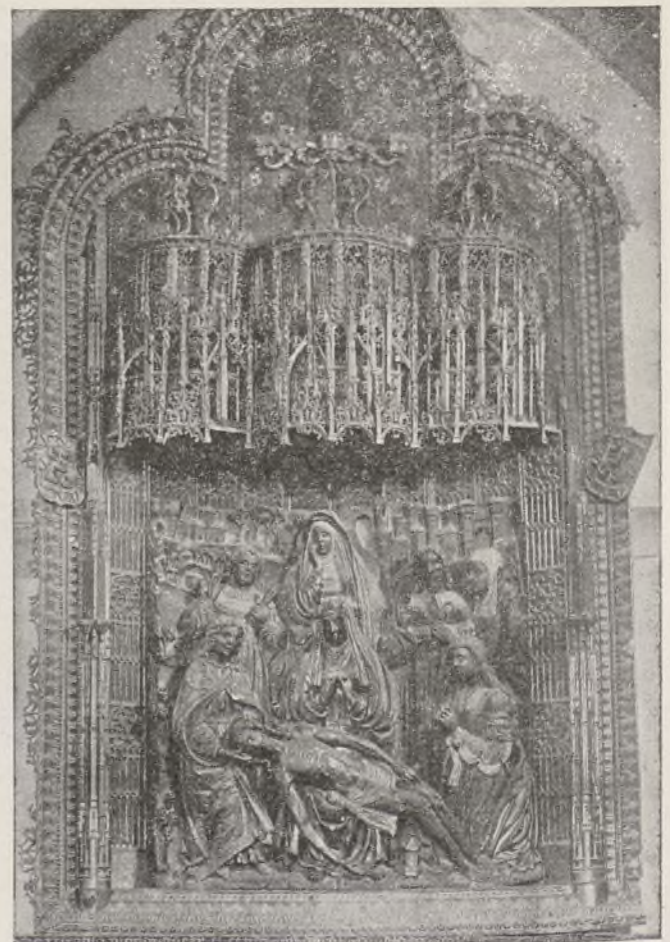

Iglesia de San Pablo, notable retablo gótico plateresco.

BANCO DE ESPAÑA

EMISIÓN DE DEUDA AMORTIZABLE AL 4 POR 100

Para convertir la Deuda Amortizable al 5 por 100 de 1917 (títulos canjeados en 1928) y suscripción a metálico por la cantidad que se solicite a reembolso.

Conforme a lo dispuesto en el decreto fecha 10 del actual, la Dirección General de la Deuda ha de emitir Deuda Amortizable al 4 por 100 anual, en títulos al portador con fecha 15 de agosto de 1935, de las series siguientes:

- A, de 500 pesetas.
- B, de 2.500 pesetas.
- C, de 5.000 pesetas.
- D, de 12.500 pesetas.
- E, de 25.000 pesetas.
- F, de 50.000 pesetas.
- G, de 100.000 pesetas.
- H, de 250.000 pesetas.

Los intereses de esta Deuda serán pagaderos a los vencimientos de 15 de febrero, 15 de mayo, 15 de agosto y 15 de noviembre de cada año, mediante cupones que llevarán unidos los títulos.

Esta emisión se hará a la par, por la suma de 890.587.500 pesetas y será destinada, en primer término, a canjear, por su valor nominal, los títulos de la Deuda Amortizable al 5 por 100, emisión de 1917, en la cantidad que no se presente para ser reembolsada en metálico, en la fecha que se indicará después.

Esta Deuda será amortizable en el plazo máximo de cincuenta años, a partir de 15 de agosto de 1945; estará exenta del impuesto de utilidades, y tendrá todas las garantías, inmunidades y privilegios propios de las del Estado. Será admitida por su valor nominal en toda clase de afianzamientos y depósitos por el Estado y cualesquiera Corporaciones de Derecho público.

Las carpetas provisionales que se emitan en equivalencia de los títulos definitivos que hayan de ser entregados a los suscriptores de esta Deuda y a los tenedores de la del 5 por 100 Amortizable de 1917 que opten por la conversión, serán admitidas en Bolsa como efectos públicos.

Este Establecimiento se halla encargado del pago del capital y de los intereses de estos valores, a su vencimiento, tanto en Madrid como en sus Sucursales, mediante la presentación de los correspondientes títulos y cupones.

La nueva Deuda Amortizable al 4 por 100 será admitida por el Banco en garantía de operaciones hasta por el 85 por 100 de su cotización en Bolsa, no excediendo de la par.

CANJE O REEMBOLSO

Los tenedores de los títulos de la Deuda retirada de la circulación, que no estén conformes con su conversión, habrán de presentarlos al reembolso en las Cajas del Banco, en Madrid, y en todas las Sucursales del mismo en provincias, en el plazo que media entre la fecha del 12 al 17 del actual, inclusive, debiendo llevar los títulos el cupón de 15 de noviembre siguiente, bajo facturas que al efecto les serán facilitadas.

A dichos tenedores se les entregará un resguardo, contra cuya presentación, a partir del día 20 del actual, y previa cancelación

por la Dirección de la Deuda y Clases Pasivas, percibirán del Banco, en efectivo, el valor nominal de dichos títulos y el importe de los intereses devengados desde el día 16 de agosto último al 19 del corriente.

Respecto de los tenedores de títulos constituidos en depósito, o en garantía de operaciones, que opten por el reembolso, habrán de presentar previamente sus resguardos o pólizas, o avisarlo por escrito, hasta el día 17 del corriente, inclusive, en las Oficinas del Banco, en Madrid, o en las Sucursales donde se hallasen consignados, pues en otro caso, se entenderá que están conformes con la conversión, y sus títulos serán canjeados por los que ahora se emiten, sin necesidad de gestión alguna por su parte.

Los títulos no presentados al reembolso en el plazo indicado, se considerarán convertidos en la nueva Deuda, y se presentarán en las Oficinas del Banco, para su canje, también con el cupón de 15 de noviembre, a partir del día 20 del corriente.

Los presentadores recibirán un resguardo que canjearán en su día por las carpetas provisionales de los nuevos títulos.

La presentación de facturas de la actual Deuda Amortizable al 5 por 100, emisión 1917, canjeada en 1928 (en rama, en depósito o en garantía), al canje por la nueva Deuda Amortizable al 4 por 100, se realizará por medio de Agente de Cambio y Bolsa, o Corredor de Comercio en las plazas donde no hubiera Agentes, abonándose, por cuenta del Estado, el corretaje de 1 por 1.000, con obligación, por parte de dichos Agentes mediadores, de entregar a sus comitentes, cuando lo soliciten, y sin otro devengo arancelario, póliza o certificación acreditativa de la operación.

Habrà, sin embargo, un modelo de factura o relación especial para aquellos resguardos o pólizas de garantía que se presenten al canje.

SUSCRIPCIÓN A METÁLICO

Por la cantidad de Deuda Amortizable al 5 por 100, emisión de 1917, presentada a reembolso, se abrirá suscripción el día 20 del actual, en Madrid y, si procede, en todas las Sucursales (exceptuando las de Canarias y Melilla), salvo que, por disposición oficial, se acuerde limitar las plazas en que haya de efectuarse.

NORMAS DE SUSCRIPCIÓN

Los pedidos se harán por cantidades que no sean inferiores a 500 pesetas o que sean múltiplos de esta suma, debiendo todos ellos ser intervenidos por Agente de Cambio y Bolsa o Corredor de Comercio en las plazas en que no hubiera Agente, abonándose, por cuenta del Tesoro, el corretaje oficial, teniendo aquéllos la obligación de facilitar, al suscriptor que así lo solicite, póliza o certificación acreditativa de las respectivas operaciones, sin percibir otro devengo arancelario que el antes mencionado corretaje.

El importe de cada pedido deberá satisfacerse en el acto en las Cajas del Banco, y se admitirán cuantas suscripciones se presenten, entregando el Establecimiento recibos de suscripción, que serán canjeados por resguardos, y éstos, en su día, por las carpetas provisionales que se emitan en equivalencia de los títulos definitivos y que llevarán los cupones representativos de los vencimientos de 15 de noviembre de 1935 a 15 de agosto de 1936.

La suscripción estará abierta el día 20 de septiembre, durante las horas corrientes de Caja, y en el caso de que la cantidad pedida exceda de la que, después de conocido el total de solicitudes de reembolso, resulte disponible para dicha suscripción, se efectuará el prorrateo, con arreglo a las siguientes bases:

a) Las adjudicaciones se harán por defecto; es decir, que a cada suscriptor al que corresponda una cantidad que no sea múltiplo de 500 pesetas, se le entregará el número de títulos que le corresponda, prescindiendo de la fracción que resulte como exceso.

b) Los pedidos de suscripción que no excedan de pesetas 5.000, serán aceptados íntegramente y no quedarán sometidos a prorrateo más que en el caso de que, mediante ellos, quede totalmente cubierta la cantidad que haya de ser suscrita.

Ha de llamarse, sin embargo, la atención sobre que no deberá presentarse más que una suscripción a favor de cada titular, y que, por consiguiente, serán acumuladas todas aquellas peticiones en que figure el mismo suscriptor, bien sean de 5.000 pesetas o menores, o bien de mayor cantidad, y sobre tal base se les hará el prorrateo, si procede, y la adjudicación.

c) Como consecuencia de lo establecido en la regla anterior, a los suscriptores por cantidades superiores a 5.000 pesetas, a quienes, por razón del coeficiente que resulte en el prorrateo, no alcance esta suma, les será adjudicada dicha cantidad de 5.000 pesetas; y, por tanto, sólo quedarán sujetas a prorrateo las suscripciones a las que correspondan cantidades superiores a 5.000 pesetas.

d) El sobrante de títulos que pudiera resultar después de establecido el coeficiente del prorrateo será adjudicado en la forma que fije la Dirección General de la Deuda y Clases Pasivas.

Una vez que se haya practicado el prorrateo y calculado el efectivo sobrante de cada suscripción, se devolverá éste a los respectivos suscriptores, previo anuncio que oportunamente se publicará.

En el caso de no resultar cubierta la operación en el expresado día, continuará abierta y habrá de percibirse en las suscripciones que se realicen a partir del siguiente, además del principal, el importe de los intereses corridos desde la expresada fecha, en que empiezan a devengarlos los títulos.

Madrid, 11 de Septiembre de 1935.—
El Secretario general, Francisco Belda.

EMISIÓN DE SELLOS PARA CONMEMORAR EL XL ANIVERSARIO DE LA ASOCIACIÓN DE LA PRENSA DE MADRID

La *Gaceta* publica un decreto del Ministerio de Hacienda, cuyo articulado dice así:

«Artículo 1.º Para conmemorar el XL aniversario de la fundación de la Asociación de la Prensa de Madrid, y en recuerdo de sus ex Presidentes y bienhechores, se autoriza una emisión de timbres postales que, independiente del especial de Urgencia, comprenderá los siguientes valores para cada uno de los servicios del Correo ordinario y el Aéreo: 1, 2, 5, 10, 15, 20, 25, 30, 40, 50, 60 céntimos, una, dos, cuatro y 10 pesetas, que servirán para el franqueo de correspondencia durante los días 14, 15 y 16 de Diciembre próximo venidero, y en los que se reproducirán los retratos de dichos ex presidentes, el del fundador de la Casa de Nazareth y los edificios de ambas Entidades.

Art. 2.º Estos sellos se despacharán en Madrid al público que volutariamente desee adquirirlos en las expendedorías de la Administración Principal de Correos de Madrid y en la Central de la Compañía Arrendataria de Tabacos, no serán impedimento para que en dichos días pueda circular también la correspondencia que se franquee con los timbres ordinarios.

Art. 3.º La Asociación de la Prensa de Madrid queda facultada para realizar a sus expensas la edición de los referidos sellos, de la que entregará gratuitamente al Estado el número de timbres de cada clase que se calcule necesario para la venta de los mencionados días, y su producto quedará a beneficio del Tesoro Público, devolviéndose a la Asociación de la Prensa, al día siguiente de expirado dicho plazo, los que no se hubieren expedido, de los cuales, como el resto de la edición que haga, dispondrá libremente a partir de ese día, sin que puedan ser destinados ya, por ningún concepto, al franqueo de la correspondencia.

Art. 4.º Los sellos se confeccionarán preferentemente en la Fábrica Nacional de la Moneda y Timbre; si la edición se realizase fuera de ella, tendrán que llevar ostensiblemente en la parte exterior de todos los ejemplares el nombre del establecimiento donde se estampe, y, terminada la tirada, la Asociación procederá a inutilizar las planchas originales en presencia de la autoridad que se designe.

Art. 5.º Las operaciones de entrega y devolución de los sellos se verificarán en la Fábrica Nacional de la Moneda y Timbre, levantándose las correspondientes actas.

Dado en Madrid a siete de Septiembre de mil novecientos treinta y cinco.»



PHÖNIX IN WIEN (EL FÉNIX AUSTRIACO)

COMPañÍA DE SEGUROS
-+ SOBRE LA VIDA -+

FUNDADA EN 1882

Dirección para España:
MADRID, ZORRILLA, 19
TELÉFONO 21718 APARTADO 1080

Dirección telegráfica: AUSTROFÉNIX

NOTAS SUELTAS

Ingresos de M. Z. A.

Durante la decena del 11 al 20 de Agosto se recaudaron por esta Compañía ferroviaria 6.717.306 pesetas, contra 7.192.745 pesetas en igual decena de 1934.

Los productos del tráfico en lo que va de año hasta el 20 de Agosto ascienden a 163.543.974 pesetas, contra 171.491.660 pesetas, en igual período de 1934, ó sea un déficit, en el presente ejercicio, de 7.941.686 pesetas.

Los ingresos de los ferrocarriles del Oeste.

Durante la segunda decena del mes de Agosto los ingresos de explotación de esta Compañía ascendieron a 1.041.372 pesetas contra 1.215.559 en igual decena del año 1934.

En el período que media entre el 1 de Enero y 20 de Agosto se totalizan en pesetas 23.388.094, contra 23.144.391 pesetas en igual período del año pasado, ó sea una diferencia en más de 243.793 pesetas.

El fraude en el consumo de fluidos de alumbrado.

Cuando en la legislación se habló de fraude en cuanto al impuesto que grava el consumo de gas, electricidad o acetileno, sólo se tuvo en cuenta el fraude que podían cometer los suministradores. No se creyó que el mismo fraude pudiera cometerse, como sucede ahora con tanta frecuencia y con tanto abuso, por los consumidores. Un decreto reciente establece que también los consumidores sufrirán penalizaciones si defraudan a la Hacienda no pagando tributación por el fluido que sustraigan. A este efecto se crean penalidades no sólo para los consumidores defraudadores, sino también para quienes construyan o vendan aparatos para realizar esos fraudes. Las penalidades, aparte de las derivadas de los

Tribunales de justicia, representarán multas de 100 a 5.000 pesetas por defraudación o por aparato, o, en caso contrario, pago del triple de la cuantía del impuesto que se haya defraudado.

BANCO DE ESPAÑA

Por acuerdo del Consejo general de este Establecimiento de crédito, se sacan a concurso las obras para la construcción del edificio-Sucursal en Melilla; quedando al arbitrio de los concursantes el proponer las variaciones que estimen convenientes, en cuanto no afecten esencialmente al proyecto-base para este concurso, o sea, respecto a la clase de materiales y procedimientos de obra, plazos de abono de obra y de ejecución, coste total, etc.

Las proposiciones para tomar parte en este concurso, redactadas con arreglo al modelo que se inserta a continuación, se presentarán bajo sobres cerrados, que serán entregados contra recibo en la Dirección general de Sucursales en esta Casa central de Madrid, o en la Secretaría de la Sucursal en Melilla.

Los planos y documentos que constituyen el proyecto de este edificio-Sucursal podrán ser examinados por los concursantes en las dos Oficinas del Banco de España antes citadas, desde las diez a las catorce horas de los días laborables, comprendidos entre el de la fecha de este anuncio y el 10 de Octubre próximo.

El plazo para la presentación de proposiciones terminará el citado día 10 de Octubre, y la apertura de pliegos y lectura de las proposiciones presentadas, acto público del que se levantará acta notarial, tendrá lugar en las dos Oficinas antedichas, a las doce horas del día 11 del propio mes.

El Banco de España se reserva el derecho de elegir, entre las proposiciones presentadas, la que crea más conveniente a sus intereses, y el de rechazarlas todas, sin ulterior reclamación.

Madrid, 10 de Septiembre de 1935.—
El Director-Jefe de Sucursales, H. Morell.

MODELO DE PROPOSICIÓN

BANCO DE ESPAÑA Sucursal de Melilla.

El que suscribe ... (profesión y domicilio) enterado de los planos y documentos que constituyen el proyecto de edificio-Sucursal del Banco de España en Melilla, se compromete a la construcción del mismo, con sujeción a lo que se define y determina en los referidos planos y documentos, pero con las modificaciones siguientes: ... (o en pliego separado).

Se acompaña el resguardo núm. ..., expedido por las Oficinas centrales del Banco de España (o por la Sucursal de ...), representativo del depósito de garantía necesario para tomar parte en este concurso.

(Fecha y firma.)

Pago de cupones de Obligaciones del Tesoro al 5 por 100, emisión 12 de Abril de 1934, a dos años fecha.

Los tenedores de cupones vencimiento de 12 de Octubre próximo, núm. 6, de las Obligaciones del Tesoro al 5 por 100, Emisión 12 de Abril de 1934, a dos años fecha, pueden presentarlos desde luego, bajo las respectivas facturas, en la Caja de Valores de las Oficinas centrales del Banco y en las Cajas de las Sucursales para su pago, previo señalamiento para el Tesoro público.

Madrid, 12 de Septiembre de 1935.—
El Secretario general, Francisco Belda.

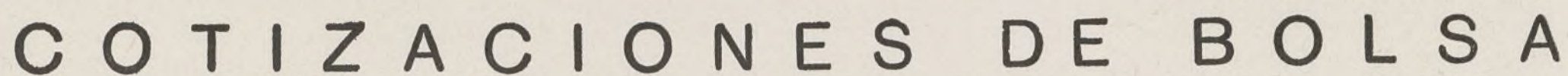

Ago s to. Septbre.

BOLSA DE MADRID

Amort. 4 1/2 por 100 1928.		
Serie F, de 50.000 pts. nom.	100	100,80
» E, de 25.000 —	100,25	100,80
» D, de 12.500 —	99,60,	101,30
» C, de 5.000 —	100	101,30
» B, de 2.500 —	100	101,30
» A, de 500 —	100	101,30
Amortizable 5 por 100 1929.		
Serie F, de 50.000 pts. nom.	100,65	101,35
» E, de 25.000 —	101	101,35
» D, de 12.500 —	100,35	101,35
» C, de 5.000 —	102,90	101,35
» B, de 2.500 —	102,90	101,35
» A, de 500 —	102,90	101,35
Bonos oro Tesoro 6 por 100.	238	101,35
Bonos Tesoro Ind. ^a 5 por 100.	101	101,35
Amortizables ferroviarios.		
5 por 100 A, de 500 pts. . .	100,60	101
— B, de 5.000 —	100,60	101
— C, de 25.000 —	100,60	101,50
Idem 4 1/2 por 100 1928.	100	100,50
— — 1929.	100	100,50
VALORES MUNICIPALES		
Madrid, 1868, 3 por 100.	120	125
Exprops. int. 1909, 5 por 100.	99	99
— D. y Obras, 4 1/2 por 100.	97,50	91
— 1914, 5 por 100	91	91,50
— 1918, 5 por 100	90,75	91
— Mej. Ur. 1923, 5 1/2 por 100	96,25	96,75
— Subsuelo, 1927, 5 1/2 por 100	97,50	98
— 1929, 5 por 100	91	91
Sevilla, 6 por 100.	82	79
VALORES ESPECIALES		
Asociación Prensa 6 por 100.	85,50	95
Cédulas Caja Emis., 5 por 100.	92	98,25
— Hidrog. ^a Ebro, 6 por 100.	101,50	101,75
Obis. C. ^a Trastatlán- { Mayo..	96	95,50
tica, 5 1/2 por 100. { Nobre..	94,75	95,50
Idem íd. 6 por 100, 1926	97,75	97,75
Patr. ^o Nacl. Turis. ^o , 5 por 100.	95	95
Idem. F. C. Tánger-Fez.	106	106
Emprést. ^o austríaco, 6 por 100.	99	102,50
Céd. Bco. Hip. Esp., 4 por 100.	94,50	94,50
— — — 5 por 100.	103	101
— — — 6 por 100,	109,50	111,75
— — — 5 1/2 0/0 ..	104,50	105,70
— Créd. Local. 6 por 100..	100,10	103
— — — 5 1/2 por 100.	96	98
— Interprov., 5 por 100.	98,75	100,25
— — — , 6 por 100.	102,85	105,30
— argents. 6 por 100 (pts.)	103	»
Emp. ^o argentino, 6 por 100 ..	101,75	102,50
Certs. Marruecos, 5 por 100.	96,25	97,25
ACCIONES		
Banco de España	598	598
— Exterior.	30	30
— Hipotecario	285	295
— Cataluña	»	»
— Central	89	89
— Español de Crédito.	234	240
— Hispano Americano	200	198
— Intl. Ind. ^a y Com. ^o	197	197
— López Quesada . . .	200	200
— Pop. Previsores . . .	68	68
— Sáinz.	100	100
— E. Río Plata, nuevas	86	86
Can. Fzas. Guadalquivir . . .	107	109
Idem, cédulas.	25	20
Cooperativa Electra { A.	174	165
{ B.	174	165
F. M. Valle de Lecrín	70	70
Hidroeléctrica Española . . .	195	195
C. H. A. D. E. { Contado . . .	416,50	424,5
{ F. c.	440	440
A - B - C { F. p.	»	»

BOLSA DE MADRID

C. H. A. D. E.		
A-B-C		
E		
C. A. Mengemor	432	432
Saltos Albeche	150	149,50
Sevillana Electricidad	55	53,75
Unión Eléctrica Madrileña...	92,25	92,50
Telefónica Nacional, prefs. ...	113	119
— — — ords	114	115
— — — Portador...	122	128
Minas del Rif. { Nominis ...	342	311
— { — — —	324	327
Duro - Fel- { Contado	40	42,75
guera. ... { Fin corriente..	40,50	42,50
— { Fin próximo ..	40,50	41,25
Los Guindos	230	235
Comp. ^a Arrendat. Petróleos.	148	152
Comp. ^a Arrendat. Tabacos ..	250	253
Construcción Naval, blancas ..	27	27
Unión y Fénix	611	643
F. C. Andaluces	12,25	12,25
F. C. Madrid- { Contado	180	170
Zaragoza- { Fin corriente..	176	170
Alicante... { Fin próximo...	178	171
Metropolitano Madrid	141	145
C. H. Nor- { Contado	227	210
te de Es- { Fin corriente..	227	215
paña { Fin próximo...	252,50	210
Tranvías Granada	»	»
Madrileña { Contado	114,25	116
de Tran- { Fin corriente..	113	116
vías..... { Fin próximo ...	111,50	92
Altos Hornos de Vizcaya....	82	»
Azucarera { Contado	38	38
General { Fin corriente ..	38	38
ordinar. { Fin próximo....	38	38
Idem Cédulas beneficiarias ...	»	»
Española { Contado	27,50	26,75
de Pe- { Fin corriente..	26	26,75
tróleos { Fin próximo	26,50	28,25
Idem partes fundador	16	16
Unión Es- { Contado	658	623
pañola { Fin corriente...	658	637
Explos. { Fin próximo....	659	652
Ford Motor	»	»
OBLIGACIONES		
Gas Madrid, 6 por 100	111	111
Hidroeléctrica Esp., 5 por 100	105	100
C. ^a Hisp. Am. Elec., 6 por 100	108	109,75
Sevillana Elec., 9. ^a	103	103,75
Unión Eléctrica, 6 por 100...	109	108
Telef. ^a Nacional, 5 1/2 por 100	103,65	105,50
Minas Rif, 6 0/10, A	103,25	105
— — — B	105	108,25
— — — C (bonos) ...	99,50	99,50
Fábrica de Mieres, 6 por 100.	33	33
Ponferrada, 6 por 100.	83	83,50
Construcción Naval, 5 1/2 0/10.	40	40
— — — 6 0/10	»	»
Idem, bonos 6 por 100.	95	95
C. ^a Transatlánt., 5 0/10, 1920...	15	15
— — —, 1922...	14	14
Norte España, 3 0/10 1. ^a serie...	56,25	56,50
— — — 2. ^a — ...	54,50	56
— — — 3. ^a — ...	61	61
— — — 4. ^a — ...	60	60
— — — 5. ^a — ...	58,25	57,75
— Asturias, 1. ^a hip., 3 por 100	53	54,50
— — — 2. ^a —	57,25	57,25
— — — 3. ^a —	56,65	52,50
— Alsasua, 1913, 4 1/2 0/10...	72	72
— Huesca-Canfranc., 4 0/10...	65	63
— especiales, 6 por 100.	90,25	92
— — — Pamplona, 3 0/10	57,65	57,65
— Valencia-Utiel, 3 por 100...	54	54
— Valencianas, 5 1/2 por 100.	88	89

Cierre del 15 de Septiembre.



NUEVA LÍNEA DEL METROPOLITANO

La Compañía del Metropolitano de Madrid ha presentado en el Ministerio de Obras Públicas, para la aprobación por la Superioridad, los planos de replanteo de la nueva línea Callao-Argüelles, cuya concesión forma parte de la Red ya otorgada.

Trazado de la línea.—La nueva línea será la prolongación de la de Embajadores-Sol, hoy en construcción, que, a lo largo de la calle de Preciados, llega a Callao, y continuará por el tercer trozo de la Gran Vía o Avenida de Dato hasta la plaza de España; allí torcerá hacia el Norte, y, por las calles del Duque de Osuna y de Blasco Ibáñez (antes Princesa), terminará junto al encuentro de esta calle con el bulevar de Alberto Aguilera. La línea, en su recorrido Sol-Argüelles, tendrá una longitud total de 2.036 metros, y quedará dispuesta para prolongarla en su día hacia la Ciudad Universitaria y la zona, ya pobladísima, que, desde dicho bulevar de Alberto Aguilera, avanza hacia el Norte en busca de las importantes barriadas de la avenida de Pablo Iglesias, *Stádium* y Urbanizadora Metropolitana.

Estaciones.—Cuatro son las estaciones de la nueva línea: Callao, plaza de España, Ventura Rodríguez y Argüelles, todas ellas de poca profundidad y, por tanto, de cómodo acceso para los viajeros. En la del Callao se han dispuesto pasos subterráneos para que los peatones puedan, gratuitamente, cruzar en cualquier sitio de la plaza, hoy de tan difícil circulación; análoga disposición tendrá la estación de la plaza de España, en el trozo final de la avenida de Dato. La estación terminal de Argüelles tendrá accesos por una y otra extremidad, o sea desde el bulevar de Alberto Aguilera y desde las proximidades de la calle de Altamirano, al norte de dicho bulevar.

OBJETOS DE ESCRITORIO

ARTES GRAFICAS

Almacén de papel
Fábrica de sobres y manipulador

Ernesto Catalá

Fundada en 1830

Importación de papeles extranjeros

Despacho y oficinas.

CALLE MAYOR. 46. - Teléf. 10.334
MADRID

Plazo y presupuesto.—El plazo de ejecución de las obras será dos años, y se invertirán en las mismas 12.000.000 de pesetas. Es propósito de la Compañía darlas comienzo tan pronto como se obtengan las oportunas autorizaciones de la Superioridad, que se espera serán en breve plazo, a fin de que los obreros que ahora trabajan en el trozo Embajadores-Sol puedan, al ultimarse estas obras, pasar a las de la nueva línea Callao-Argüelles, siu solución de continuidad, a fin de no agravar el problema del paro en Madrid.

Con la construcción del nuevo trozo Callao-Argüelles, Madrid dispondrá de una nueva gran línea subterránea Norte-Sur, que enlazará las barriadas de Pozas y Argüelles y Ciudad Universitaria con los barrios bajos de Lavapiés y Embajadores a través de la Puerta del Sol, línea que más adelante, se prolongará hacia el Sur a la zona industrial de las Delicias, nuevos Mercados junto al Manzanares, etcétera.

ESTE NÚMERO
HA SIDO VISADO
POR LA CENSURA

Notas de Sociedad

La bella marquesa de Santa Fe, esposa de D. Alfonso de Borbón y Pintó, ha dado a luz en Sevilla una hermosa niña: feliz suceso por el que están recibiendo muchas enhorabuenas, tanto los padres como el bisabuelo, duque de Santa Elena, y los abuelos, señores de Borbón, y marqueses del Albayzín.

El bautizo, que se celebró en la intimidad, fué el día 12, siendo padrinos el abuelo materno de la recién nacida, don Cristóbal Pérez del Pulgar y Ramírez de Arellano, marqués del Albayzín, y su tía, la Srta. María Inmaculada de Borbón y d'Ast.

A la niña se la impusieron los nombres de María de las Angustias Margarita.

Por los señores de Marín Amat y para su hijo el joven doctor D. Enrique Marín Enciso, ha sido pedida al ilustre doctor González-Álvarez la mano de su bella hija María Luisa.

La boda se celebrará en breve.

Se han trasladado de Londres a París la señora de Caamaño y su hijo Carlos.

Ha salido para el Perú y los Estados Unidos el barón de Castiel.

La duquesa de San Carlos se ha trasladado de Johannisberg (Alemania) a París.

Han regresado: de Biarritz, los marqueses de la Eliseda y los de Falces; de la dehesa de Gnterreño, en Ávila, los señores de

Llanos y Torriglia (D. Félix), con sus hijos; de Fuenterrabía, el conde de Casa Rul; de Zarauz, el marqués de Bellamar, y de Ribadesella, D. Miguel del Llano.

Se han trasladado: de San Vicente de Toranzo al Monasterio de Guisando, la marquesa de Castañiza; de Zarauz a San Ildefonso, D. Manuel Gómez Roldán, y de Córdoba a Zurita (Santander), don Juan José de la Colina.

La señora de D. Sebastián Gómez-Acebo y Noreña, nacida Josefina Pérez-Seoane y Fernández de Salamanca, hermana de la condesa de Gomar, ha dado a luz con felicidad, en su residencia veraniega del Cabezón (Santander), una niña, que es su primogénita.

La recién nacida recibirá en el bautismo el nombre de María de Lourdes.

En el camarín de la Santísima Faz, del Monasterio en que se venera la Sagrada Reliquia, se verificó el enlace matrimonial de la bella y distinguida señorita Elvira Pascual de Bonanza y Ferrer con D. José Poveda López, del comercio alicantino, quienes fueron apadrinados por doña Josefa López de Poveda, madre del novio, y D. Miguel P. de Bonanza, padre de la novia y jefe de Administración y delegado de Hacienda, excedente, de Alicante.

Bendijo la sagrada unión el sabio canónigo, presidente del Cabildo colegial de la bella capital levantina, D. Manuel

Lorenzo Penalva, quien dedicó a los contrayentes una sentida plática.

Después de la ceremonia religiosa, los asistentes a la misma — distinguidas familias y destacadas personalidades — fueron obsequiados por los señores de Bonanza en su pintoresca quinta de recreo La Torre, sita en la huerta de San Juan, de Alicante.

En Zaragoza, y en la residencia de los marqueses del Jaral, se ha celebrado el enlace de su encantadora hija María Elena Castellano Vivanco, con el ingeniero de la Compañía Telefónica D. Juan de Salas Merlé.

El altar y la aristocrática mansión se encontraban elegantemente adornados con tapices y flores.

Fueron padrinos el marqués del Jaral, padre de la novia, y doña Ángeles Merlé de Salas, madre del novio, y actuaron de testigos, por parte de la novia, su hermano el marqués de Montecastro, el marqués de Nibbiano, D. José Velasco, y D. Emilio Laguna Azorín, y por parte del novio, sus hermanos D. Jorge y D. Jaime, el conde de Mejorada del Campo, D. Santiago de Urquijo y Landecho, el conde de las Navas y D. Rafael Fernández Shaw.

Terminada la ceremonia religiosa, los presentes fueron obsequiados con un almuerzo.

El nuevo matrimonio emprendió seguidamente un viaje por Francia, Bélgica e Inglaterra.

INDICADOR DE LA BANCA Y SEGUROS

BANCOS (Madrid).

	Teléfonos.
Banco Central. Alcalá, 57. . . .	11040
Banco de Bilbao. Alcalá, 16. .	12866
Banco de Construcción, S. A. Juan Bravo, 81.	53840
Banco de Crédito Local de España. Paseo del Prado, 4. .	12850
Banco de España. Calle de Alcalá.	11110
Banco Exterior de España. Carrera de San Jerónimo, 25. .	21170
Banco Hipotecario. Paseo de Recoletos, 12.	51610
Banco Hispano - Americano. Plaza de Canalejas, 1.	24760
Banco Hispano de Edificación. Av.ª de Eduardo Dato, 16. . .	11270
Banco Internacional de Indus- tria y Comercio. C.ª S. J.º, 43. .	11095
Banco Mercantil e Industrial. Avenida de Pi y Margall, 12. .	22941
Banco Urquijo. Alcalá, 55. . . .	12840
Banco de Vizcaya. Alcalá, 47. .	11177
Crédit Lyonnais. Alcalá, 8. . . .	11180
Consejo Superior Bancario. Plaza de las Cortes, 3.	16607

BARCELONA

Banco de la Propiedad. Girona, 2.
Banco Urquijo Catalán. Pelayo, 42.

BILBAO

Banco de Bilbao.
Banco de Vizcaya. Gran Vía, 1.
Sucursal del Banco de España.

GIJÓN

Banco Minero e Industrial de Asturias
(filial del Banco Urquijo).

OVIEDO

Banco Asturiano de Industria y Comercio.
Banco Herrero. Calle de Fruela.

SAN SEBASTIÁN

Banco Urquijo de Guipúzcoa.

SANTANDER

Banco Mercantil.

BANCO DE LA UNIÓN

Sociedad Constructora de Casas Baratas.
Plaza de Ruiz Zorrilla, 9.-MADRID
(Edificio propio.)

SEGUROS Y SOCIEDADES (Madrid)

	Teléfonos.
Adriática, Comp.ª de Seguros. Avenida de Pi y Margall, 17. .	14730
Compañía Hipotecaria (antes Cooperativa). P.ª Sta. Ana, 5. .	19554
España (S. A). Avenida de Dato, 8.	19876
Phönix in Wien (El Fénix Austriaco). Zorrilla, 19.	21718
L'Abeille. Avenida del Conde de Peñalver, 19.	22915
La Equitativa (Fundación Rosillo). (Alcalá, 71).	55745
La Mundial. Plaza de García Hernández, 2.	15374
Minerva. Comp.ª An.ª de Segu- ros. Av.ª de Pi y Margall, 16. .	17540
Omnia. Paseo de la Caste- llana, 1.	42305

BILBAO

Sun. Director general, D. Luis Basterra.
Alameda de Urquijo, 12.

GRUPO DE LA EQUITATIVA FUNDACION ROSILLO

Compañías Anónimas de Seguros, genuinamente españolas, inscritas en la Dirección de Seguros y Ahorro del Ministerio de Hacienda.
Constituyen un bloque asegurador, con operaciones y capitales separados, jurídica y financieramente, divididos éstos en la siguiente forma:

COMPANIAS	CAPITAL SOCIAL	
	Suscrito Pesetas.	Desembdo. Pesetas.
La Equitativa-Vida.	10.000.000	5.000.000
La Equitativa-Reaseguros.	10.000.000	5.000.000
La Equitativa-Riesgos diversos.	5.000.000	2.500.000
TOTAL.	25.000.000	12.500.000

Todo el capital social está representado por acciones nominativas exclusivamente en manos de españoles. Son sus principales tenedores, además de los fundadores y de los Sres. Urquijo, los Bancos siguientes: de Vizcaya, Herrero, Hispano Americano, de Aragón, Mercantil, de Gijón, la Vasconia y de La Coruña.

OPERACIONES

SEGUROS SOBRE LA VIDA: Para caso de muerte, de vida y de vida y muerte, bajo distintas formas, sobre una o más vidas en conjunto. Seguros de ahorro intensivo. Seguros de grupos. Seguros complementarios de invalidez y de doble capital.

SEGUROS CONTRA INCENDIOS: Muebles, Inmuebles, Industrias y Cosechas.

SEGUROS DE ACCIDENTES: Del trabajo, individuales, grupos, viajes a Ultramar, automóviles, responsabilidad civil.

REASEGUROS DE: Vida, Incendios, Accidentes y varios, en contratos obligatorios y facultativamente.

OFICINAS CENTRALES: Alcalá, 65 (edificio de su propiedad). MADRID. Idem auxiliares: BARCELONA, Vía Layetana, 54.-SAN SEBASTIÁN, Plaza de Vasconia, 1. VALENCIA, Plaza Emilio Castelar, 7 (edificio de su propiedad).-SEVILLA, Ríjola, 17.-BILBAO, Gran Vía, 3.-MÁLAGA, Pablo Iglesias, 4.-ZARAGOZA, Alfonso I, 8.-CORUÑA, Cantón Pequeño, 22.-PAMPLONA, Av. Carlos III, 6.

Sucursal en PORTUGAL: Rua Augusta, 280, Lisboa.

CUPON DE CONSULTA

La Compañía tendrá mucho gusto en enviar datos concretos acerca de la combinación de Seguro que en cada caso resulte más ventajosa a todo el que llene el presente cupón y lo remita a las Oficinas Centrales de la Compañía.

Nombre	Cantidad a asegurar
Dirección	En perseguido con el seguro
Fecha de nacimiento	

(Autorizado por la Dirección de Seguros y Ahorro)

SOCIEDAD ALTOS HORNOS DE VIZCAYA

(BILBAO)

Fábricas en Baracaldo y Sesíao

Lingote al cok, de calidad superior para fundiciones y hornos Bessemer y Martin-Siemens.
Aceros Bessemer y Siemens-Martin en las dimensiones usuales para el comercio y construcciones.
Carriles Vignole, pesados y ligeros, para ferrocarriles, minas y otras industrias.
Carriles Phoenix o Broca para tranvías eléctricos.
Viguería para toda clase de construcciones.
Chapas gruesas y finas

Construcciones de vigas armadas para puentes y edificios.
Fundición de columnas, calderas para desplastación y otros usos, y grandes piezas hasta 20 toneladas.
Fabricación especial de hoja de lata.
Cubos y Baños galvanizados.
Latería para fabrica de conservas.
Envases de hoja de lata para diversas aplicaciones.

DIRIGID TODA LA CORRESPONDENCIA A

Altos Hornos de Vizcaya (Bilbao)

EN BANCOS, OFICINAS, TEATROS
Y EN SU HOGAR
DEBE USARSE EL

OZONOPINO RUY-RAM

HIGIÉNICO Y AGRADEABLE DESINFECTANTE

Pídase en Carretas, 29.

Teléfono 10789

MADRID

PORTILLO FOTÓGRAFO

Plaza del Ángel, 17.

TELÉFONO 16240

Especialidad en trabajos industriales interiores, retratos y bodas a domicilio.

LE RECOMENDAMOS SE ANUNCIE EN "LA ILUSTRACIÓN MODERNA"

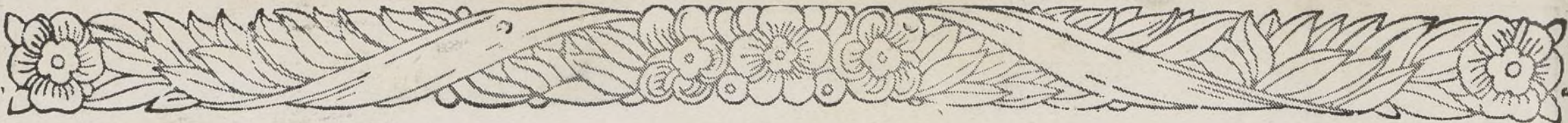

LA MUNDIAL

SOCIEDAD ANÓNIMA DE SEGUROS

Domicilio: Plaza de García Hernández, 2-Madrid

CAPITAL { 4.000.000 de ptas. suscrito
SOCIAL: { 2.020.000 " " desembolsado

Autorizada por Reales órdenes 8 de julio de 1909, 22 de mayo de 1918 y 6 de julio de 1927

EFFECTUADOS LOS DEPÓSITOS NECESARIOS

ASOCIACIONES SISTEMA TONTI: Supervivencia y Contraseguro de Cuotas. SEGUROS DE INCENDIOS. SEGUROS DE GANADOS: Robo, Hurto, Extravío y Vida del ganado. SEGUROS DE ROBO EN GERNEAL: (Comercios, Almacenes, Habitaciones particulares, Bancos y Explotación de cobradores). SEGUROS DE VIDA: (Con y sin reconocimiento médico).

APROBADO POR LA INSPECCION GENERAL DE SEGUROS Y AHORROS

Compañía anónima BASCONIA

Domicilio social: BILBAO

Capital: 14.000.000 de pesetas.

Fabricación de acero Siemens-Martin.—Tochos, palanquilla, llantón, hierros comerciales y ferromachine.—Chapa negra pulida y preparada en calidad dulce y extradulce.—Chapa comercial dulce en tamaños corrientes y especiales.—Especialidad en chapa gruesa para construcciones navales, bajo la inspección del Lloyd's Register y Bureau-Veritas.—Chapa apomada y galvanizada.—Fabricación de hoja de lata.—Cubos y baños galvanizados, palas de acero, remaches, sulfato de hierro.—Grandes talleres de construcciones metálicas.—Montaje de puentes, armaduras, postes y toda clase de construcciones en cualquiera dimensión y peso.

Telegramas. { BASCONIA Teléfono 12110, Fábrica.
Telefonemas. { — 12555, Bilbao.
Apartado núm. 30.

CARTELERA DE ESPECTÁCULOS TEATROS

COLISEVM.—A las diez y media: El baile del Savoy (reformado), por la compañía de Celia Gámez.

ZARZUELA.—A las seis cuarenta y cinco y a las diez cuarenta y cinco (espectáculos Rambal): La vuelta al mundo en ochenta días.

CÓMICO.—(Loreto-Chicote) A las seis cuarenta y cinco y a las diez cuarenta y cinco: Doña Mariquita.

IDEAL.—A las seis cuarenta y cinco y a las diez cuarenta y cinco: Los gavilanes.

VICTORIA.—A las seis cuarenta y cinco y a las diez cuarenta y cinco: Mañana sale un navío.

CINEMATÓGRAFOS

ALKÁZAR.—A las cinco, a las siete y a las diez cuarenta y cinco: Atlantic Hotel (comedia musical).

AVENIDA.—A las seis cuarenta y cinco y a las diez cuarenta y cinco: Víctor Mac Laglen en El Delator.

CINE DE LA PRENSA.—A las cinco, a las siete treinta y a las diez cuarenta y cinco: Payaso de circo.

PALACIO DE LA MÚSICA.—A las seis cuarenta y cinco y a las diez cuarenta y cinco: Lirio dorado.

VELUSSIA.—(Refrigerado. Sesión continua.)—Susan Lenox.

COMPañIA TRASMEDITERRANEA

Servicios de pasaje en cómodos buques de vapor o motor entre Barcelona y Palma de Mallorca; Barcelona y Valencia; Barcelona, Alicante y Orán; entre Málaga y Melilla; entre Algeciras y Ceuta o Tánger; entre Cádiz y Canarias.

Línea rápida regular mensual entre la Península y territorios españoles del Golfo de Guinea.

Servicios de carga lentos y rápidos entre todos los puertos de España, Baleares, Canarias y Marruecos.

BARCELONA: Gran Vía Layetana, 2.
MADRID: Paseo de la Castellana, 14.

BANCO DE BILBAO

FUNDADO EN 1857

Capital social, 100.000.000 de pesetas. Capital emitido desembolsado, 69.750.000 pesetas; Reservas, 86.679.449,11 pesetas. Total, 156.429.449,11 pesetas. Balance, pesetas 4.369.534.762,39.

Domicilio social, BILBAO. Dirección telegráfica, BANCBAO. Claves: Petersons, 3.ª PETCO. Particulares

Albacete, Alcoy, Algorta, Alicante, Almería, Aranda Duero, Astorga, Badajoz, Badajoz, Barcelona, id. Ag. A, id. Ag. B; Bermeo, Bilbao-Gran Vía, Briviesca, Burgos, Castro Urdiales, Córdoba, Córdua, Durango, Elizondo, Estella, Gerona, Gijón, Granada, Guernica, Jerez de la F., Las Arenas, Las Palmas, León, Lequeitio, Lérida, Lerma, Logroño, Londres, Madrid, idem Ag. A, id. Ag. B, id. Ag. C, id. Ag. D, Málaga, Medina de Pomar, Melilla, Miranda de Ebro, Murcia, Orduña, Palencia, Pamplona, París, Peñarroya-Pueblonuevo, Penferrada, Reinos, Reus, Roa de Duero, Sabadell, Sagunto-puerto, Salamanca, Sanguesa, San Sebastián, Santa Cruz de Tenerife, Santander, Sevilla, Tafalla, Tagger, Tarrasa, Toledo, Tudela, Valdepeñas, Valencia, Valencia-puerto, Vigo, Vitoria, Zamora y Zaragoza

Tipos de Interés:

I.—CUENTAS CORRIENTES.
A la vista 1,50 por 100 anual.
II.—OPERACIONES DE AHORRO
a) Libretos ordinarios de ahorro de cualquier clase, con o no condiciones limitativas, 3 por 100 anual

b) Imposiciones
Imposiciones a plazo de tres meses, 3 por 100.
Imposiciones a seis meses, 3,50 por 100 anual
Imposiciones a doce meses o más, 4 por 100 anual

Principales operaciones en España:

Giros transferencias, cartas de crédito, órdenes telegráficas sobre todos los países del mundo.
Descuentos, préstamos, créditos en cuenta corriente sobre valores y personales
Aceptaciones, domiciliaciones y créditos comerciales en Bilbao, Barcelona, Madrid, París, Londres, Nueva York, etc., para el comercio de importación, en condiciones limitadas a los cuentahabientes.
Descuento de letras documentarias y simples, por operaciones del comercio de exportación.
Préstamos sobre mercancías en depósito, en tránsito, en importación y en exportación.
Operaciones de Bolsa en las de Bilbao, París, Londres, Madrid, Barcelona, etc. Compra-venta de valores
Depósitos de valores, cupones y amortizaciones, conversiones, canjes, renovaciones de hojas de cupones, empréstitos, suscripciones, etc.

EN PARÍS Y LONDRES

El BANCO DE BILBAO, en Londres, único BANCO ESPAÑOL que opera en Inglaterra y la Sucursal de París actúan, ante todo, para fomentar y facilitar el comercio anglo-español y franco-hispano, dedicándose toda su atención, efectuando todas las operaciones antedichas y de un modo especial el servicio de aceptaciones, domiciliaciones, créditos comerciales, cobros y pagos sobre mercancías en condiciones muy económicas.
Las operaciones de cambio, bolsa, depósitos de títulos, forman parte de la actividad de dichas Sucursales, las que a petición remitirán condiciones detalladas.

TELÉFONO DE
LA ILUSTRACIÓN MODERNA
40.729

ACABA DE PUBLICARSE EL TOMO I DE

ARTE Y TURISMO

DEDICADO A MADRID

Contiene una reseña histórica en español y en francés, escrita por el ilustre cronista de Madrid PEDRO DE RÉPIDE, y 32 fotografías con los monumentos, edificios, calles, paseos y otros lugares interesantes de Madrid.

Fotografías de G. H. Alsina, T. Arranz y Patronato Nacional del Turismo.

En breve se publicará otro tomo dedicado a ÁVILA, y otros al Museo del Prado.

Sociedad Metalúrgica Duro Felguera

COMPañIA ANONIMA

Capital social: 77.500.000 pesetas

Carbones gruesos y menudos de todas clases y especiales para gas de alumbrado.—Cok metalúrgico y para usos domésticos.—Subproductos de la destilación de carbones: Benzoles auto, lavado, quitamanchas, solvente.—Sulfato amónico con 20 a 21 por 100 de nitrógeno.—Brea, creosota y aceites pesados para motores semi-diesel e impregnación de traviesas.—Hierros y aceros laminados en barras de todas clases y formas para el comercio.—Viguería y demás hierros de construcción.—Chapas, Planchas y Planos anchos para construcciones civiles y navales.—Chapas especiales para calderas.—Carriles para minas y ferrocarriles de vía ancha y estrecha.—Acero extradulce marca X, equivalente al hierro sueco.—Los productos de esta fábrica han sido reconocidos y aceptados por el Registro del Lloyd de Londres.—Tubería fundida verticalmente en batería para conducciones de aguas, gas y electricidad, desde 5 hasta 120 centímetros de diámetro y para todas las presiones. Chapas perforadas y cribas.—Vigas armadas.—Armaduras metálicas y demás trabajos de gruesa calderería.—Acero moldeado en todas sus aplicaciones.

Dirección { MADRID GIRON LA FELGUERA
postal. { Alcañá, 55-A-5 Apartado 51 (Asturias)
Telegramas {
Telefonemas { DURO DURO DURO-SAMA

Imprenta de LA ILUSTRACIÓN, Leganitos, 46.