

LA ILUSTRACIÓN MODERNA

97

REVISTA IBERO-AMERICANA
ECONOMÍA-FINANZAS-TURISMO



Presidencia del banquete celebrado en honor del Excmo. Sr. D. Alejandro Lerroux.

(Fot. Portillo.)

MADRID

DIRECCIÓN: VICENTE BLASCO IBÁÑEZ, 9, PRIMERO

TELÉFONO 40.729

Sucursal: Preciados, 17.



Banco de Vizcaya Gran Vía, 1 BILBAO

CAPITAL AUTORIZADO	Plas.	100.000.000, -
CAPITAL SUSCRITO	"	60.000.000, -
RESERVAS	"	57.626.577,50
Balance 30 diciembre de 1934	"	2.164.744.692,58

Este Banco realiza toda clase de operaciones

SUCURSALES EN: Alcalá de Henares, Alcira, Algemesi, Algorta, ALICANTE (Paseo de los Mártires, 2), Almansa, Amorebieta, Aranjuez, Baracaldo, BARCELONA, (Plaza de Cataluña, 21), Bermeo, Briviesca, Burriana, Calahorra, CASTELLON DE LA PLANA (González Cherna, 2), Carcagente, Castro-Urdiales, Cullera, Dénia, Desierto-Erandio, Durango, Eibar, Elizondo, Gandía, Gavá, Guernica, Haro, Igualada, Irún, Játiva, Lequeitio, Liria, MADRID (Alcalá, 47), Marquina, Martorell, Medina de Pomar, Miranda de Ebro, Ondárroa, Onteniente, Portugalete, Prat de Llobregat, Sagunto, San Baudilio de Llobregat, San Feliú de Llobregat, San Julián de Musques, San Miguel de Basauri, San Sadurn de Noya, SAN SEBASTIAN (Avenida de la Libertad, 10), Santo Domingo de la Calzada, Sestao, Sueca, TARRAGONA (Méndez Núñez, 12 bajo), Tolosa, Utiel, VALENCIA (Avenida de Blasco Ibañez, 3), Valmaseda, Vendrell, Villanueva y Geliú, VITORIA (San Prudencio), ZARAGOZA (Plaza de la Constitución, 4)

CAJAS DE ALQUILER

AGENCIAS URBANAS EN: Bilbao, Madrid, Barcelona, Tarragona y Baracaldo

118 Agencias en diferentes provincias

TIPOS DE INTERES. - Desde 1º de enero de 1935, y en virtud de la norma del Consejo Superior Bancario, de observancia general y obligatoria para toda la Banca operante en España, este Banco no podrá abonar intereses superiores a los siguientes: I.—CUENTAS CORRIENTES. A la vista 1 y medio por 100 anual. II.—OPERACIONES DE AHORRO: A) Libretos ordinarios de Ahorro de cualquier clase tengan o no condiciones limitativas, 3 por 100 anual. B) Imposiciones: Imposiciones a plazo de tres meses, 3 por 100 anual. Imposiciones a seis meses, 3,66 por 100 anual. Imposiciones a doce meses o más, 4 por 100 anual.

Regístran para las cuentas corrientes a plazo los tipos máximos señalados en esta norma para las imposiciones a plazo

ANÚNCIESE EN «LA ILUSTRACIÓN MODERNA»



BANCO HIPOTECARIO DE ESPAÑA

Paseo de Recoletos, 12. - MADRID

PRÉSTAMOS AMORTIZABLES con PRIMERA HIPOTÉCA, a largo plazo, sobre fincas rústicas y urbanas hasta el 50 por 100 de su valor, con facultad de reembolsar en cualquier momento, total o parcialmente, el capital que se adeude

En representación de estos préstamos emite **cédulas hipotecarias** al portador con exclusivo privilegio.

Estos títulos son los únicos valores garantizados por **PRIMERAS HIPOTECAS sobre fincas de renta segura y fácil venta**, que representan más del doble del capital nominal de las cédulas en circulación, teniendo como suplemento de garantía el capital social y sus reservas. Se cotizan como valores del Estado y tienen carácter de efectos públicos, no habiendo sufrido alteraciones importantes en su cotización, no obstante las incertidumbres por que ha atravesado el país.

Se negocian todos los días en las Bolsas de España en grandes partidas; se pueden pignorar obteniendo un porcentaje elevado de su valor nominal a módico interés. El Banco Hipotecario las admite en depósito sin percibir derechos de custodia; comunica al depositante su amortización; se encarga de su negociación, bien directamente o por medio de los Bancos, corredores de Comercio y agentes autorizados de la localidad. Resulta, por tanto, un valor de cartera de máxima garantía, indispensable en Sociedades, Corporaciones y particulares.

PRÉSTAMOS ESPECIALES PARA EL FOMENTO DE LA CONSTRUCCIÓN en poblaciones de importancia, bien a corto o a largo plazo.

ADMITE CUENTAS CORRIENTES con interés. Tiene establecido un Negociado especial de **apoderamientos e informes**, con carácter GRATUITO para representar a los prestatarios de provincias en toda la tramitación del préstamo, medianamente otorgado al efecto.



LA COMPAÑIA HIPOTECARIA

SOCIEDAD DE CREDITO
FUNDADA EN 1912.

Ha abierto una nueva serie de

«IMPOSICIONES DE CAPITAL» al

6% ANUAL

Pídanse folletos al domicilio social: Plaza de Santa Ana, 4 — MADRID



Ayer ventrudo,
Hoy enjuto;
Es porque uso
La faja de «Justo».

«JUSTO», FAJISTA
MAYOR, 4, ENTLO.

ULLOA - ÓPTICO

GAFAS-LENTES •• CARMEN, 14 - MADRID

HA INTRODUCIDO EN ESPAÑA
«SONOTONE»
EL MEJOR APARATO PARA SORDOS

«ESPAÑA S. A. Compañía Nacional de Seguros»

Consejo de Administración:

Presidente: Excmo. Sr. Conde de Limpías.—Vicepresidente: Sr. D. Julio Collado Martín.—Vocales: Sr. D. Honorio Riesgo y García; Sr. D. Laureano Rubio Rodríguez; Sr. D. José Chávarri; Sr. D. Jesús Huerta Peña, y señor D. Ricardo Torres Reina.—Director general: D. Jesús Huerta Peña.

Banqueros depositarios y Cuentas corrientes: Banco de España, Banco Central, Hispano Americano, Banco de Bilbao.

Capital social suscrito... Pesetas 4.000.000
Capital desembolsado... — 1.000.000

Domicilio social: Avenida de Eduardo Dato (tercer trozo de la Gran Vía), 8.-MADRID

Ventajas que ofrecen sus pólizas:

Libertad completa del asegurado respecto a residencia, viajes y ocupaciones.—Absoluta indisputabilidad de la póliza cumplida el primer año de su vigencia.—Anticipos automáticos para el pago de las primas y anticipos en efectivo de elevado importe.—Derecho a la rehabilitación de la póliza (sin reconocimiento médico durante los seis meses siguientes al vencimiento impagado).—Derecho a la prolongación temporal del seguro por el capital íntegro, libre del pago de primas y sin exigir reconocimiento médico.—Altos valores de rescate y de seguro liberado.—La póliza cubre el riesgo de muerte de una manera absoluta, sin dejar de incluir los de guerra y suicidio.—Diferentes opciones para la liquidación del capital asegurado.—Bonos anuales de capital adicional de un valor mínimo garantizado, cada uno de los cinco primeros del 2,50 por 100 del capital, o sean 2.500 pesetas por cada 100.000 aseguradas.—Derecho durante toda la vigencia de la póliza de cambiar la clase del seguro por otro de prima más elevada.—Posibilidad de utilizar los bonos para la liberación anticipada del seguro y el pago del capital asegurado antes de su vencimiento.

(Autorizado por la Dirección general de Comercio, Industria y Seguros.)

LA REFORMA SOCIAL

Revista mensual de Economía y Sociología

Órgano de la Liga Georgista Española

Director: Baldomero Argente del Castillo

Oficinas: Velázquez, 98, 2.º dra.—Madrid

TELÉFONO 50.060

Suscripción: España y países ibéricos:

6 pesetas al año.—Extranjero, 8 pesetas

Número suelto: 0,50 pesetas



LA ILUSTRACIÓN MODERNA DE ECONOMÍA Y FINANZAS



Director: MANUEL DE AGUSTINA TOLOSA. — Oficinas: Vicente Blasco Ibáñez, 9. — Sucursal: Preciados, 17.

Teléfono 40.729.

Madrid. — Octubre de 1935.

Año IX. — Núm. 97.



ILMO. SR. D. JOAQUÍN PAYÁ,
Subsecretario de Hacienda.



ILMO. SR. D. JOAQUÍN PAYÁ,
Subsecretario de Hacienda.

Más tardíamente de lo que la justicia impone, ha llegado D. Joaquín Payá a ocupar altos cargos en la política. Posce el actual subsecretario de Hacienda, en cantidad crecida, motivos bastantes por su cultura, su dinamismo, aplicado especialmente al desarrollo e impulso de negocios que fomentan la riqueza del país, las cualidades de carácter y su perseverante lealtad a las ideas de una sana democracia, de un sincero liberalismo de buena ley para, antes de ahora, haber descollado en primera línea dentro del panorama político español.

Pero es que, de temperamento incompatible con ciertas claudicaciones, muchas veces indispensables para el rápido medro, y atraído por otras actividades y aficiones —el arte y los negocios—, D. Joaquín Payá, encuadrado siempre, desde la primera elección de diputado a Cortes por su provincia natal, Murcia, en las jilas liberales, no pareció nunca que daba a la política demasiada importancia.

El actual presidente del Consejo, que, entre otras muchas cosas excelentes, demuestra un exquisito tacto en la elección de colaboradores, al ser designado, hace unos cuantos meses, para regentar el Ministerio de Hacienda, llevó a su lado, en concepto de subsecretario, a D. Joaquín Payá, y éste ha sido, en la labor copiosísima y renovadora, económica y presupuestaria del Sr. Chapaprieta, que de modo tan intensamente radical mueve los cimientos tradicionales de la organización administrativa española, un auxiliar incansable, entusiasta, eficaz e inteligentísimo.

A la obra magna, emprendida con tanto tesón por el jefe del Gobierno y ministro de Hacienda, habrá de ir unido para siempre en estricta justicia el nombre del subsecretario, D. Joaquín Payá, digno, por muchas razones, de que sus méritos sean recompensados y conocidos.

Financiera

La excelente trayectoria que han venido marcando los mercados bursátiles durante todo este período ha tropezado con una falla en su recorrido. Los acontecimientos de carácter internacional, derivados del conflicto italoetíope, tienen la virtud de atraer toda la atención de los elementos capitalistas por presentir que de una solución adversa a una solución favorable de las cuestiones que se ventilan existen importantes intereses que pueden verse malogrados o acrecentados. Ésa es la incógnita que ha venido pesando sobre nuestras Bolsas durante el presente mes. ¿Quedará localizado el conflicto entre Italia y Abisinia? ¿Se producirán derivaciones de las cuales puede sobrevenir una nueva conflagración europea? He aquí las dos preguntas que se repiten con frecuencia muchos elementos del mercado.

Desde luego se puede apreciar que si el conflicto quedara limitado a la lucha entablada en África, no habría motivo alguno de temor para nuestras perspectivas económicas, sino todo lo contrario, puesto que, en la actualidad, ya hemos comenzado a beneficiarnos del abandono en que han tenido que dejar los italianos a ciertos mercados del exterior, y también hemos recibido pedidos exiraordinarios de tejidos, conservas, etcétera, de las fuerzas beligerantes. Es decir, por este concepto solamente nos están reservados beneficios, y, si llegáramos a ver cristalizado este hecho, no tardaría en verse reflejado favorablemente en los mercados de valores. Pero, por desgracia, no se ha llegado todavía a una solución clara, y las perspectivas que ofrecen las gestiones que llevan a cabo las cabezas visibles de las grandes potencias, un día aparecen con buenas esperanzas, y, al día siguiente, presentan un horizonte oscuro.

Si detenemos un poco nuestra atención en la trayectoria de los cursos durante el presente mes, podremos observar cómo se repiten las oscilaciones a impulso de las nuevas favorables o adversas que se reciben del exterior. Existe un gran recelo en el futuro, y se teme que podamos desembocar en una nueva guerra.

Es tan fuerte esta impresión, que casi ha

pasado desapercibido el discurso del ministro de Hacienda, con motivo de la presentación de los Presupuestos para el año de 1936. Se ha producido un hecho en la historia presupuestaria que no tiene precedente en todo lo que va de siglo, y, sin embargo, carece de resonancia por el momento. Claro está que solamente en forma momentánea puede persistir esta indiferencia, pues pronto hablarán por sí solos los beneficios alcanzados con la enorme labor realizada por el Sr. Chapaprieta.

Consideramos del más alto interés lanzar una ligera mirada sobre las cifras que resumen el nuevo Presupuesto presentado a las Cortes. El déficit semicrónico que viene arrastrando el país desde el año de 1908 alcanza en el presente ejercicio un saldo contrario que oscila alrededor de los 800 millones de pesetas. Para el año de 1936 se han introducido economías por valor de 400 millones, y los ingresos han sido reforzados por una cantidad superior a los 500 millones de pesetas. Es decir, se obtiene una mejora presupuestaria que rebasa los 900 millones de pesetas. Pero, como el ministro de Hacienda afirma, no se limita su labor a recoger el dinero de los contribuyentes, sino que, sin regatear esfuerzos, actúa de propulsor de la economía nacional. Para cumplir tal cometido no vacila en consignar en el Presupuesto 650 millones para obras públicas y 250 millones para defensa nacional. Jamás se ha alcanzado en España esta cifra, consignada para obras públicas. Esto quiere decir que el Gobierno tiene una atención preferente en los problemas de orden económico, y trata, por todos los medios a su alcance, de imprimir un ritmo más acelerado a las principales fuentes de riqueza de la Nación. Hasta el presente, todas las promesas hechas por el Sr. Chapaprieta han quedado cumplidas con exceso. Su parquedad en ofrecer es notoria; por tanto, podemos augurar de este instante que los excelentes resultados que ofrece el Presupuesto presentado los veremos acentuados con mejoras de importancia. Esa nivelación presupuestaria que tantas figuras de la política han pretendido realizar con evidente fracaso la tenemos al alcance de la mano

gracias al enorme esfuerzo realizado por los hombres que nos gobiernan, y, sin embargo, parece como si todo el mundo lo encontrara como un hecho natural que se ha producido por sí solo.

La Bolsa recogió en forma excelente la lectura del Presupuesto; pero nuevos hechos procedentes del exterior han amortiguado los impulsos alcistas, y nuevamente vemos adoptar por el mercado una postura estacionaria. Hay algunos indicios muy dignos de tenerse en cuenta para el futuro. El grupo de Valores eléctricos abandona la pasividad en que permanecía desde hace algún tiempo y se lanza con decisión a la recuperación de cursos, logrando ganancias de consideración. También el sector de Valores bancarios ofrece varias jornadas animadas, en las que el fuerte impulso de la demanda se impone netamente en la recuperación de cursos. Y los Valores de Monopolios aparecen alentados por una disposición más favorable y se ven bien asistidos por el dinero, así como los Valores de tracción urbana, etcétera. Es decir, el grupo de Valores industriales de contratación al contado ofrece un conjunto más favorable, y al finalizar la semana sigue marcando una buena orientación.

Los Valores del Estado tuvieron un momento de decaimiento al comenzar el mes; pero poco a poco han conseguido ir reponiéndose, y en estos momentos se ven vigorizados por una creciente afluencia de numerario. Hay que tener presente que los nuevos Tesoros que se emiten con fecha 23 del actual devengarán un interés del 3 y medio por 100.

El mercado en general se halla bien orientado y dispuesto a asimilarse todas las perspectivas favorables que se vislumbran en el horizonte económico nacional.

19-10-35.

MATI-VILLA

JUNTA DE OBLIGACIONISTAS DE LA SOCIEDAD ESPAÑOLA DE CONSTRUCCIÓN NAVAL

Como estaba anunciado, se celebró, el 17 del actual, en primera convocatoria, la Junta de obligacionistas de la emisión 6 por 100 de 1932, de dicha Sociedad.

La convocatoria había despertado un gran interés, como en la reunión pudo comprobarse, pues concurrieron a ella más de 90.000 obligaciones de las 99.750 que están en circulación.

Se informó a la Junta de los acuerdos adoptados por la Junta general extraordinaria de accionistas del día 7 y de las razones que fundamentaban estos acuerdos y la proposición que se sometió a la Junta de recibir, en pago de las obligaciones, acciones preferentes, que, si bien en los primeros momentos la acogió con alguna vacilación, una vez explicada y aclarada, se aprobó por unanimidad, coincidiendo todos en facilitar que la Sociedad llegue pronto a consolidar su situación económica para recibir los importantes contratos que el Gobierno tiene en proyecto.

Resalta más la importancia de este acuerdo si se tiene en cuenta que las demás obligaciones de la Sociedad, que, procedentes de otras series, están en circulación, no alcanzan el 60 por 100 de las que han adoptado la resolución mencionada, y que, al coincidir este acuerdo con el adoptado por la Junta general extraordinaria de accionistas, resulta respaldado por una importante masa de capital que sobrepasa los 100 millones de pesetas.

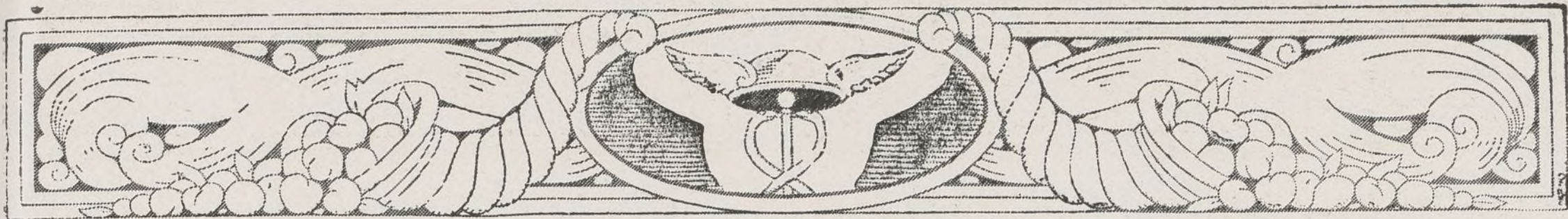

UN CANDIDATO MÁS Y UN PARTIDO NUEVO

El ex secretario de Estado en el Gabinete Wilson, Sr. Bainbridge Colby, ha anunciado que varios *leaders* demócratas que se hallan descontentos de las medidas administrativas del presidente Roosevelt se reunirán en breve para deliberar sobre la fundación de un partido «democrático constitucional» presidido por Alfred Smith.

A medida que se acerca la fecha de las elecciones se van conociendo los anhelos, apetitos, deseos y aspiraciones; éstos se han recrudecido en Alfred Smith, candidato que ha sido ya en anteriores elecciones, que ha tenido la mala fortuna de no ser elegido y que ahora prueba nuevamente, por si la fortuna quiere favorecerle,

Lo que es indudable es que el partido democrático que acaudilla Roosevelt está dividido y casi deshecho por sus predilecciones obreristas, que no son del agrado de la mayor parte del partido.

De ahí la escisión del partido y la división del mismo y la fundación del partido *democrático constitucional*, que preside Roosevelt y tiene probabilidades de triunfar. Del nombre del partido ya se deduce la orientación que ha de tomar, y por él se desprende esa modalidad «constitucional»: es la que distingue al nuevo partido. Ya empieza con el nombre por declarar la guerra al nuevo partido al viejo, que tantos días de gloria dió. La tacha de *inconstitucional* que da al viejo partido que acaudilla Roosevelt ya nos dice en los términos que se va a desarrollar la lucha entre las dos Entidades. La gran masa de electores no cree en lo de *inconstitucional*; pero Smith les hará creer, con la ley en la mano, en ella. A tales extremos llega la lucha política. De todos modos se quiere, con la lucha entablada, que se agudizará más, dejar fuera de la ley al partido y su ideario, por considerarlo nocivo para la salud de la República, matando para siempre el ideal obrero.

Ya van sufriendo descabros los ideales socialistas en las primeras jornadas: el primero, éste, que retrasará en unos años el triunfo de la idea; y el segundo, la ruptura diplomática con los Soviets, que ha causado una profunda decepción entre los socialistas norteamericanos, que se afirman cada vez más en que las ideas socialistas de Roosevelt no son más que oportunistas y circunstanciales, obligado por la lucha electoral, y ve que ha dado un paso en falso en las presentes circunstancias.

De todo esto va a resultar el que, si no vence Roosevelt, y terminadas la contienda electoral, quedarán, además del republicano, dos partidos demócratas: el propiamente llamado así y el demócrata constitucional. Lo lógico parece ser que los partidos se unan, quedando uno solamente. Aquí vendrá la lucha por ser el que lleve el nombre que se acuerde y quién ha de presidirle: ¿Roosevelt o Smith? ¿El futuro partido será el núcleo socialista norteamericano o no? Estas preguntas son las que

están hoy en todos los labios. Y a todo esto, aún falta un año para las elecciones.

Esto ha traído como consecuencia la política desatinada de Roosevelt, echándose en brazos de los obreros por afanes electorales. Un candidato más y un partido nuevo. Es decir, Smith y una escisión dentro del partido democrático.

El resultado preelectoral no puede ser más desgraciado para el partido demócrata que dirige Roosevelt; la victoria púvica ha sido bien sonada, y con ella no ha conseguido más que proporcionar un gran número de votos al candidato «constitucional» Smith, igualándose con Roosevelt y poniendo en duda la victoria, que ya está en duda para éste.

¡Justo castigo a su deslealtad! Porque Roosevelt tenía segura la reelección sin necesidad de los votos socialistas, para quienes ha hipotecado el porvenir a costa de perder unas elecciones, desacreditándole, además, como político experto y sagaz.

La mayor condena y el juicio más duro que se ha hecho de la política de Roosevelt ha sido la de sus mismos correligionarios, entre los cuales se encuentran los principales *leaders*, los cuales, públicamente, han manifestado su descontento de las medidas administrativas de Roosevelt. Este descontento no es otro que el del Tammani-Hall, institución bien conocida, pues es un Estado dentro de otro, pero con más fuerza y poder que el mismo Estado oficial. Esto lo saben los dos candidatos, y es de suponer Smith obra de acuerdo con la famosa Institución, lo que indica una enorme desventaja para el triunfo de Roosevelt. Todas las probabilidades están, pues, a favor de Smith, que parece ser el candidato para presidente que tiene más probabilidades de triunfo y de ser el presidente de los Estados Unidos de Norteamérica.

¡Quien viva, verá!

De los muchos errores de Roosevelt, éste es el de más bulto, y trata de entregar el gran país norteamericano al socialismo,

BANCO URQUIJO

El Consejo de Administración de este Banco, haciendo uso de la facultad que determina el artículo 36 de los Estatutos, ha acordado el pago, a cuenta de los beneficios de este ejercicio, de un dividendo consistente en VEINTE PESETAS por título, siendo de cargo del accionista los impuestos correspondientes.

El pago se efectuará, a partir del próximo día 15 del actual, contra cupón número 29, todos los días laborables, a las horas de caja, en el Banco Urquijo, Madrid, y sus Agencias de Granada y Sevilla; Banco Urquijo Vascongado, Bilbao; Banco Urquijo de Guipúzcoa, San Sebastián; Banco Urquijo Catalán, Barcelona; Banco Minero Industrial de Asturias, Gijón, y Banco del Oeste de España, Salamanca.

Madrid, 2 de Octubre de 1935. — *El Presidente del Consejo de Administración, Estanislao de Urquijo.*

Pero ya se irá convenciendo, si no es que se ha convencido ya, seguramente, de que el socialismo es un error garrafal, cual es, entregar un país capitalista, fuerte y con una voluntad enorme a una minoría de desarrapados, sin un real, hambrientos, y por contra, analfabetos.

¡Es un buen porvenir el socialista!

Julio IZAGUIRRE Y ESTEBAN

CÓMO DESAPARECE NUESTRA RIQUEZA

Otro negocio que se va de España.

Se dice que, de continuar las dificultades sobre las divisas, un negocio muy importante, relacionado con automóviles, que se encuentra radicado en Barcelona, está amenazado de ser trasladado a una nación vecina.

Parece que Italia hace promesas halagadoras en cuanto a facilidades financieras y fiscales.

Y da la casualidad que los directores de este negocio estaban en estos momentos haciendo estudios completos para aumentar la extensión de sus manufacturas en España, tendiendo a una nacionalización más acentuada de sus partes de montaje.

De este mismo modo empezaron las Empresas desaparecidas de España; comenzaron por una amenaza, y acabaron por una triste realidad. En fin, ¡otro negocio español que se val...

Esto no es nuevo. La mayor parte de nuestros negocios se han ido al Extranjero. Ahí está el de la fruta, que ya le podemos dar por desaparecido, engrosando las manufacturas francesas de conservas, y así, por el estilo, todo; el de la exportación del cobre es demasiado conocido, como el de nuestros minerales, que han pisado unos a Inglaterra y otras naciones, empobreciendo nuestro país para llegar al momento actual, en que lo poco que queda se lo llevan, dejándonos en cueros. ¡Qué más, si hasta los españoles se exportan! ¡Toda la región francesa devastada por la guerra! ¿A quién se debe, sino a los españoles! ¿De dónde se nutren de trabajadores españoles para las fábricas de botellas francesas? De Galicia, Asturias y Santander; de donde se llevan a cientos muchachos jóvenes que san explotados inhumanamente.

Ya no sólo se llevan negocios y toda clase de negocios, sino españoles, que, cual una mercancía, van desangrando poco a poco de España! *Finis Hispaniae!*...

Bachiller MADRILES

OBJETOS DE ESCRITORIO

ARTES GRAFICAS

Almacén de papel

Fabrica de sobres y manipulador

Ernesto Catalá

Fundada en 1830

Importación de papeles extranjeros

Despacho y oficinas.

CALLE MAYOR 46. - Teléf. 10.334

MADRID

BANCO DE ESPAÑA

EMISION DE OBLIGACIONES DEL TESORO AL 3'50 POR 100 Y DOS AÑOS FECHA

Para canjear las emitidas al 5 por 100 en 23 de octubre de 1933, que vencen el día 23 del actual, y suscripción a metálico por la cantidad que se solicite a reembolso.

Conforme a lo dispuesto en el Decreto fecha 11 del actual, la Dirección general del Tesoro y Seguros ha de emitir Obligaciones al portador de 500 y de 5.000 pesetas cada una, que llevarán la fecha de 23 de octubre de 1933, reintegrables al plazo de dos años, con interés a razón de 3,50 por 100 anual, pagadero a los vencimientos de 23 de enero, 23 de abril, 23 de julio y 23 de octubre de cada año, mediante cupones unidos a los títulos, siendo el primer vencimiento de intereses el 23 de enero de 1936.

Dicha emisión se hará a la par, por la suma de 290 millones de pesetas, y será destinada, en primer término, a canjear por su valor nominal las Obligaciones al 5 por 100 que por igual suma vencen el día 23 del corriente, en la cantidad que no se presente para ser reembolsada a metálico en el plazo que luego se dirá.

Estas Obligaciones estarán exentas de todo impuesto presente o futuro, incluso el de timbre en las operaciones pignoraticias en que las mismas constituyan la garantía; tendrán la consideración de efectos públicos y en el caso de realizarse alguna operación de consolidación de Deuda, antes del vencimiento de ellas, serán admitidas como efectivo y sin sujeción a prorrato, por su capital e intereses vencidos. El Tesoro se reserva la facultad de retirarlas de la circulación, total o parcialmente, antes de su vencimiento, mediante el pago del capital y los intereses devengados hasta el día fijado para la recogida.

Este Establecimiento se halla encargado del pago del capital y de los intereses de estos valores a su vencimiento, tanto en Madrid como en sus Sucursales, mediante la presentación de los correspondientes títulos y cupones y señalamiento de pago por el Tesoro, previa la oportuna provisión de fondos que ésta haga en su día.

Las mencionadas Obligaciones serán admitidas por el Banco en garantía de operaciones hasta por el 90 por 100 de su cotización en Bolsa, no excediendo de la par.

CANJE O REEMBOLSO

Los tenedores de las Obligaciones al 5 por 100 con vencimiento al 23 del corriente, que no estén conformes con su renovación, habrán de presentarlas a reembolso en las Cajas del Banco, en Madrid o en cualquiera de sus Sucursales o Agencias, hasta el 22 del actual inclusive, bajo facturas que al efecto les serán facilitadas, a fin de recibir su importe en efectivo, previo señalamiento de pago por la Dirección general del Tesoro y Seguros; entendiéndose que aquellas personas que no las hayan presentado al reembolso en el indicado plazo, se considerará que optan por la renovación de ellas por los nuevos títulos al 3,50 por 100 y dos años fecha, o sea, al vencimiento de 23 de octubre de 1937, debiendo, a tal fin, conservarlas en su poder hasta que, confeccionadas las nuevas Obligaciones, se realice el canje por el Banco de España, previa la presentación de las vencidas, bajo facturas que facilitará este Establecimiento, cuando se anuncie la operación.

Respecto de los tenedores de Obligaciones consignadas en este Banco, ya en depósito o en garantía de operaciones, que opten por el reembolso habrán de presentar previamente sus resguardos o pólizas en nuestras Oficinas de Madrid o Sucursales, donde se hallasen depositadas, hasta dicho día 22, o avisarlo por escrito con la suficiente antelación para que el aviso llegue a poder del Banco dentro del citado plazo, pues, en otro caso, se entenderá que tales tenedores están conformes con la renovación y sus Obligaciones serán canjeadas por las que ahora se emiten al 3,50 por 100, sin necesidad de gestión alguna por su parte.

La presentación de facturas de las mencionadas Obligaciones al 5 por 100 (ya en rama o en depósito o garantía) al canje por las nuevas que se emiten, se realizará por medio de Agente de Cambio y Bolsa, o Corredor de Comercio en las plazas donde no hubiere Agentes; siendo por cuenta del Tesoro el corretaje oficial, y teniendo aquellos funcionarios la obligación de facilitar póliza de la operación que intervengan, al suscriptor que así lo desee, sin percibir otro derecho que el de corretaje antes mencionado.

SUSCRIPCION A METALICO

Por la cantidad de Obligaciones del Tesoro al 5 por 100, presentada a reembolso, se abrirá suscripción el día 23 del actual, en Madrid y, si procede, en todas las Sucursales (exceptuando las de Canarias y Melilla), salvo que, por disposición oficial, se acuerde limitar las plazas en que haya de efectuarse.

Normas de la suscripción.

Los pedidos se harán por cantidades que no sean inferiores a 500 pesetas o que sean múltiplos de esta suma, y ninguno podrá exceder del importe de las Obligaciones que se negocien, debiendo todos ellos ser intervenidos por Agente de Cambio y Bolsa, o Corredor de Comercio, en las plazas en que no hubiera Agente; siendo por cuenta del Tesoro el abono del corretaje oficial, y teniendo aquéllos la obligación de facilitar, al suscriptor que así lo solicite, póliza de la operación, sin percibir otro devengo arancelario que el antes mencionado corretaje.

El importe de cada pedido deberá satisfacerse en el acto en las Cajas del Banco, y se admitirán cuantas suscripciones se presenten, entregando el Establecimiento recibos de suscripción, que serán canjeados por resguardos y éstos, en su día, por las carpetas provisionales que se emitirán en equivalencia de los títulos definitivos.

La suscripción estará abierta el día 23 del actual, durante las horas corrientes de Caja, y en el caso de que la cantidad pedida exceda de la que, después de conocido el total de solicitudes de reembolso, resulte disponible para dicha suscripción, se efectuará el prorrato, con arreglo a las siguientes bases:

a) Los pedidos de suscripción que no excedan de pesetas 5.000, serán aceptados íntegramente y no quedarán sometidos a prorrato más que en el caso de que, mediante ellos, se cubriese con exceso la cantidad ofrecida en suscripción.

Ha de llamarse, sin embargo, la atención sobre que no deberá presentarse más que una suscripción a favor de cada titular y que, por consiguiente, serán acumuladas todas aquellas peticiones en que figure el mismo suscriptor, bien sean de 5.000 pesetas o menores, o bien de mayor cantidad y sobre tal base se les hará el prorrato, si procede, y la adjudicación.

b) Como consecuencia de lo establecido en la regla anterior, a los suscriptores por cantidades superiores a 5.000 pesetas, a quienes, por razón del coeficiente que resulte en el prorrato, no alcance esta suma, les será adjudicada dicha cantidad de 5.000 pesetas; y, por tanto, sólo quedarán sujetas a prorrato las suscripciones a las que correspondían cantidades superiores a la expresada cifra.

c) Las adjudicaciones se harán por defecto, es decir, que a cada suscriptor al que corresponda una cantidad que no sea múltiplo de 500 pesetas, se le entregará el número de Obligaciones que resulte, prescindiendo de la fracción.

d) El sobrante de títulos que pudiera resultar después de establecido el coeficiente del prorrato, será adjudicado en la forma que fije la Dirección general del Tesoro y Seguros.

Una vez que se haya practicado el prorrato y calculado el efectivo sobrante de cada suscripción, se devolverá éste a los respectivos suscriptores, previo anuncio que oportunamente se publicará.

En el caso de no resultar cubierta la operación en el expresado día, continuará abierta y habrá de percibirse, en las suscripciones que se realicen a partir del siguiente, además del principal, el importe de los intereses corridos desde la expresada fecha, en que empiezan a devengarlos los títulos.

Madrid, 15 de octubre de 1935.—P. El Secretario general, Joaquín Alcaraz.

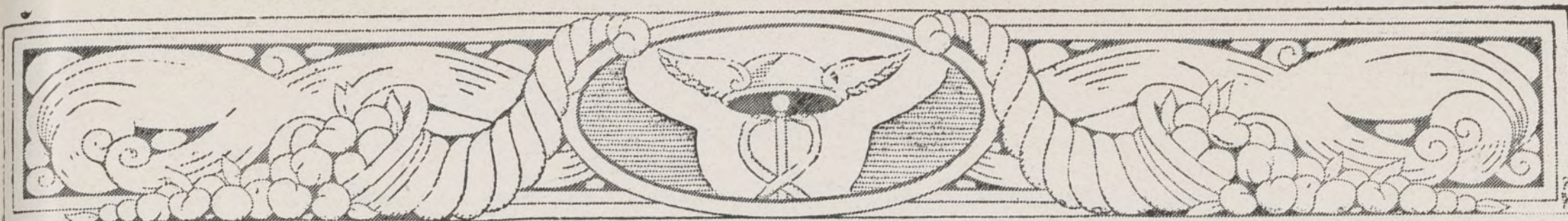

LOS NUEVOS PRESUPUESTOS DEL ESTADO

Los gastos disminuyen en 155 millones, y los ingresos aumentan en 538.

Los ahorros en Deuda, Clases Pasivas y Personal importan 348 millones.

Aumento de 193 millones en Obras Públicas.

El presupuesto presentado a las Cortes por el señor ministro de Hacienda ofrece los resultados siguientes:

	Millones de pesetas.
Gastos presupuestos para 1936, estado letra A.....	4.569
Gastos presupuestos para 1935.....	4.724
Menor gasto para 1936....	155

No obstante esta disminución en los gastos públicos de 155 millones de pesetas, se han aumentado los créditos destinados a remediar el paro involuntario y a obras extraordinarias o de primer establecimiento en 193 millones sobre la dotación del presupuesto en vigor.

Descontada esta cantidad, resulta que la economía que se obtiene en los gastos ordinarios del Estado asciende a la suma de 348 millones de pesetas, que se producen en los capítulos correspondientes a Deuda pública y Clases Pasivas, y en los de Personal, Material y Gastos diversos.

A dicha suma de 348 millones ha de incrementarse todavía la baja que se produce como consecuencia de las amortizaciones decretadas en las plantillas de los empleados, cuyo importe excede de 11 millones de pesetas, así como también debe advertirse que, merced a las reorganizaciones acordadas, se declaran a extinguir obligaciones por valor de más de 35 millones de pesetas, economías que, aunque diferidas, como las anteriores, han de reflejarse necesariamente en el transcurso de este presupuesto y en los sucesivos.

	Millones de pesetas.
Ingresos presupuestos para 1936 (ordinarios).....	4.421
Ingresos obtenidos en 1934....	3.883

Mayores previsiones para 1936. 538

Este aumento en las previsiones para 1936 obedece en primer lugar al rendimiento que ha de obtenerse como consecuencia de las modificaciones que se introducen en los métodos recaudatorios y en las leyes tributarias, y, por otra parte, al incremento de la recaudación registrada ya en el último trimestre, en el que, a pesar de no ser el de mayor importancia, se ha conseguido un mayor ingreso sobre el correspondiente del año anterior de 152 millones de pesetas. Corresponden en la previsión citada a las causas expuestas 160 y 343 millones, respectivamente, teniendo también en cuenta que la recaudación del año 1934 no pudo recoger, en lo que se refiere a contribución territorial en Cataluña, más que el primer trimestre del año por haber sido cobrada por el Gobierno de la Generalidad durante el resto del ejercicio.

	Millones de pesetas.
Gastos presupuestos para 1936.....	4.569
Ingresos presupuestos para 1936.....	4.421
Diferencia.....	148

a favor de los gastos presupuestos, cuyo desnivel puede presumirse fundadamente que será absorbido, al liquidar el presupuesto, por los remanentes de créditos no utilizados, cuyo importe viene sobrepasando desde que se suprimieron los créditos ampliables 300 millones de pesetas, pudiendo, por consiguiente, considerarse virtualmente nivelado el presupuesto para el ejercicio económico de 1936, aun cuando en él, como se ha dicho, se incrementan los gastos destinados a la reconstrucción nacional en 190 millones de pesetas, que, de no haber figurado en el presupuesto, determinaría que las previsiones para 1936 dieran un superávit de 42 millones de pesetas.

NOTAS SUELTAS

El Patronato Nacional del Turismo y la hotelería española.

En la última sesión celebrada por el Consejo consultivo del Patronato Nacional del Turismo, presidido por el subsecretario de la Presidencia, Sr. Sánchez Eznarriaga, se acordó otorgar un puesto en dicho Consejo a la Federación Hotelera Española, en representación de la hotelería nacional.

Juzgamos un estimable acierto del Patronato el incorporar a sus trabajos a la

Cemento Portland artificial

"ASLAND"

De la Compañía General de Asfaltos y Portland Asland, de Barcelona

Producción anual: 500.000 toneladas

Uniformidad y constancia en la producción
Fabricada con hornos giratorios
Empléase en las obras del Estado

OFICINAS:
Paseo de Gracia, 45
BARCELONA

Pídanse certificados de ensayos y certificaciones

Federación de la Hotelería Española, organismo que tanto y con tanto fruto viene laborando por el mejoramiento de dicha industria, cuyos intereses se hallan tan estrechamente ligados al movimiento turístico de nuestra patria, y creemos que la colaboración y el vibracionismo de la hotelería organizada habrán de ser de suma utilidad para los altos fines encomendados al departamento oficial de turismo español.

Se ha inaugurado el albergue de Medinaceli.

Con motivo de la puesta en servicio del nuevo albergue del P. N. T. en Medinaceli (Soria), el subsecretario de la Presidencia, presidente nato de dicho Organismo, obsequió con un almuerzo en el citado lugar a los representantes de la Prensa de Madrid.

Al acto no pudo asistir a última hora, por tener Consejo de ministros, el señor Sánchez Eznarriaga, llevando su representación el secretario general del Patronato D. Alfredo Bauer, a quien acompañaban el Sr. Cavestany, jefe de la sección de alojamientos, y los arquitectos Sres. Arniches y Domínguez, que llevan adelante el plan de albergues, con proyecto elegido en refido concurso. Asistieron también altos funcionarios del Patronato, representantes del Sindicato de Iniciativas de Madrid y de toda la Prensa diaria.

Después del magnífico almuerzo, servido en la rotonda, desde la que se domina un bellísimo paisaje, con las salinas al fondo del valle, el alcalde de Medinaceli, señor Medina, acompañó a los circunstantes a visitar el pueblo, cuyos vestigios históricos y señoriales le hacen digno de las excursiones turísticas.

El nuevo albergue había sido ya abierto al público dos días antes con motivo de las pasadas fiestas, encontrándose muy concurrido, a pesar de no ser conocida su puesta en servicio. Con los ya inaugurados de Almazán y Aranda constituirán una magnífica red de alojamientos para permitir las excursiones de Soria y la interesante cénica del río Duero.

Nuevo subdirector de la Compañía del Norte.

Ha sido nombrado subdirector de la Compañía del Norte D. José Luis Anchustegui, que hasta ahora venía desempeñando el cargo de jefe del Servicio de Coordinación de Transportes.

El acertado nombramiento ha causado una favorable impresión por tratarse de un ingeniero joven que viene realizando una brillantísima labor en el estudio y planeamiento de la coordinación de los transportes por carretera y ferrocarril, problema difícil que exige una gran preparación y que el Sr. Anchustegui llevaba con gran competencia.

Nuestra más sincera felicitación por el merecido nombramiento.



Noticiario

La marcha del Presupuesto.

No puede ser más satisfactoria en orden a la marcha y liquidación de los presupuestos del año actual, el alza progresiva de la recaudación del Estado y la contracción de los pagos.

En efecto; en los cuatro meses —Junio a Septiembre— del corriente año, ha aumentado la recaudación de la Hacienda 172 millones de pesetas con relación a iguales cuatro meses de 1934.

Ese aumento se distribuye en la siguiente forma: Junio, 20 millones; Julio, 36; Agosto, 41, y Septiembre, 76 millones de pesetas.

Si a esto se añade que se aproxima a un centenar de millones la restricción de los pagos con relación a los créditos presupuestados, se tiene la sensación de una mejora de cerca de 300 millones de pesetas en la marcha presupuestaria hasta fin de Septiembre pasado, restando todavía, para mejor liquidación final, este último trimestre del año.

La Sociedad de las Naciones y el problema del turismo internacional.

El Comité Económico de la Sociedad de Naciones ha decidido inscribir de una manera permanente, en su orden del día el problema del turismo internacional, como factor de importancia creciente en la economía. Ha sido invitado el Comité de Técnicos en Estadística a ocuparse del aspecto estadístico del problema, y, por otra parte, el Comité Económico se ha dirigido a un grupo de especialistas para el estudio preliminar de conjunto.

En nombre de la Delegación Española, solicitó D. Ramón Cantos que se activasen estos estudios, con objeto de que para la próxima reunión hubiese datos suficientes para abordar a fondo la discusión de tan importante problema, pidiendo que se examinase especialmente el turismo en su doble aspecto de creador de trabajo y de medio internacional de pago.

Nuestras relaciones comerciales con Inglaterra.

La «Unea» ha publicado más notas informativas sobre el comercio hispanoinglés. Analizadas en detalle, se desprende que la balanza de pagos entre las dos naciones no resulta favorable a nosotros, aunque si la balanza comercial, si bien interesa señalar que hay una tendencia de mejora para Inglaterra, puesto que nuestras exportaciones ceden bastante más de lo que puedan ceder las exportaciones inglesas a España. La valoración de nuestras exportaciones de fruta, esencialísima parte de nuestras ventas al Reino Unido, van cayendo con una gran regularidad de 31,5 millones en 1929, a 24,24 millones de libras esterlina; en 1934.

Cámara de Compensación Bancaria de Madrid.

Durante el pasado mes de Septiembre ha tenido el siguiente movimiento la Cámara de Compensación Bancaria de Madrid:

Compensación total (cobros y pagos acumulados), 3.834.875.319,34 pesetas.

Importes liquidados, 786.283.765,06.

Efectos presentados, 40.544.

Media diaria, 153.395.012,77 pesetas.

Porcentaje de liquidación, 20,50.

Intercambio de títulos universitarios entre España y Colombia.

En el Ministerio de Instrucción Pública se firmó el Convenio que establece el intercambio de títulos universitarios entre España y la República de Colombia.

Este intercambio cultural favorece especialmente a España, puesto que son muchos los españoles que se dirigen a la América del Sur con el propósito de ejercer su profesión. En cambio, pocos son los universitarios colombianos que vienen a España con ese deseo.

También estos días se han resuelto satisfactoriamente las gestiones llevadas a cabo por el representante oficial en España del Gobierno colombiano, Dr. Manuel Marulanda, para mejorar e intensificar el intercambio comercial entre España y Colombia.

Concurso de carteles para la IX Feria de Barcelona.

El Comité de la Feria de Barcelona ha abierto un concurso para la adquisición del dibujo que habrá de servir para el cartel anunciador de la misma. Se concederán tres premios de 1.000, 500 y 250 pesetas, respectivamente.

MEMORIAS Y BALANCES

Compañía General de Asfaltos y Portland «Asland», Barcelona.

El beneficio obtenido en 1934 asciende a 2.649.918 pesetas, incluyendo el remanente del ejercicio anterior, de 588.000, distribuyéndose en la siguiente forma: a fondo de amortización, 928.029; a pago de impuestos, 195.000; reserva para fluctuaciones de cartera, 850.000; Consejo de Administración, 38.886; acciones preferentes 7 por 100, 350.000; remanente para el próximo ejercicio, 288.000.

Sobre las perspectivas de consumo que ofrezca el mercado nacional durante 1935, cabe decir que el paro obrero, que el Gobierno a toda costa trata de aminorar, exige la realización de obras públicas, las cuales ya en gran número han sido anunciadas para su ejecución en plazo no lejano.

Conforme se decía en la anterior Memoria, se espera igualmente este año que por el Gobierno se tomen las medidas necesarias para que en el archipiélago canario se emplee el cemento español en todas las obras públicas que allí se realicen.

Siemens Industria Eléctrica, S. A.

Dice la Memoria de esta Sociedad que aunque persistieron los factores de índole económica, política y social, tanto nacionales como internacionales, que dificultaron la marcha de los negocios gracias a la perfecta organización de la Empresa, las operaciones efectuadas durante el ejercicio que comentamos han superado a las de su precedente. Paralelamente al aumento consignado, se ha producido una nueva baja en el nivel de precios de dichas operaciones como resultado de la competencia, cada vez mayor.

Es de esperar que esta desfavorable situación cese en un futuro no lejano al establecerse un nivel de precios razonable y beneficioso, tanto para el consumidor como para el productor.

En el transcurso del ejercicio, la Sociedad efectuó importantes suministros a diversas Entidades mineras, textiles, siderúrgicas, etcétera, mereciendo destacarse el pedido de siete automotores para la línea de Vitoria a Mecalalde.

La fábrica de Cornellá, de acuerdo con la orientación establecida, continuó el perfeccionamiento de sus métodos de producción, así como la mejora de sus instalaciones y el aumento del programa de fabricación mediante la creación de algunos tipos de transformadores, motores, bombas especiales, etcétera.

A pesar de las dificultades que dejamos consignadas, ha saldado el ejercicio con una ganancia de 317.311 pesetas, que, después de deducidas 26.000 por contribución de Utilidades, dan un beneficio líquido de 291.311 pesetas, repartidas en la siguiente forma: para fondo de reserva, 11.000; dividendo de 3 por 100, 209.280, y saldo a cuenta nueva, 71.031 pesetas.



Banco Hispano Americano

Capital autorizado
200.000.000 Pts
Capital desembolsado
100.000.000 Pts
Reservas
64.916.000 Pts

Turismo

C U E N C A

POR sus tradiciones, por sus leyendas, por sus recuerdos históricos, debe ser visitada Cuenca por todos los amantes de las glorias patrias.

Seguramente es una de las ciudades más típicas de España, y ha de ser uno de los grandes centros del turismo más importante de nuestro país.

Su Catedral hermosa y uno de los monumentos



Vista desde las Ollerías.

arquitectónicos más originales; sus obras de rejería admirable, cuya fama pasa las fronteras; sus sepulcros, que llevan unidos los nombres de españoles insignes, tienen que ser conocidos, hay que hacer sean debidamente apreciados.

A su lado se muestran muchos otros restos del pasado. Conventos vetustos; casonas señoriales, con sus blasones que recuerdan proezas y glorias de de nuestros antepasados; calles estrechas y con pendientes muy pronunciadas; todo, en una palabra, nos presenta una ciudad medioeval que se ha con-



En la Sierra de Cuenca.

servado con su fisonomía característica, envuelta en el ensueño de la leyenda y de la tradición.

Pero a su lado existen bellezas insuperables y desconocidas.

Son sus hoces hermosas. Son los escarpes que los ríos han formado en medio de su sierra.

En sus inmediaciones existe un lugar que parece construido por los duendes y las hadas.

Lleva un nombre poético. Se le designa la Ciudad Encantada.

Y en verdad, parece obra de encantamiento ver aquellas rocas que presentan formas caprichosas, que ofrecen arcos atrevidos, que remedan gigantes y animales fantásticos, por en medio de los cuales marcha el turista de sorpresa en sorpresa.

Pues bien, esa misma admiración se advierte en Cuenca, donde se reúnen el Júcar y el Huécar, coincidiendo en medio de cortaduras admirables y sorprendentes.

Los grandes pintores que han visitado Cuenca quedaron sorprendidos de esa belleza oculta.

Al contemplarla desde un lugar, la vista queda extasiada. Pero vol-



Puerta de la Sala Capitular.



Precioso paisaje.

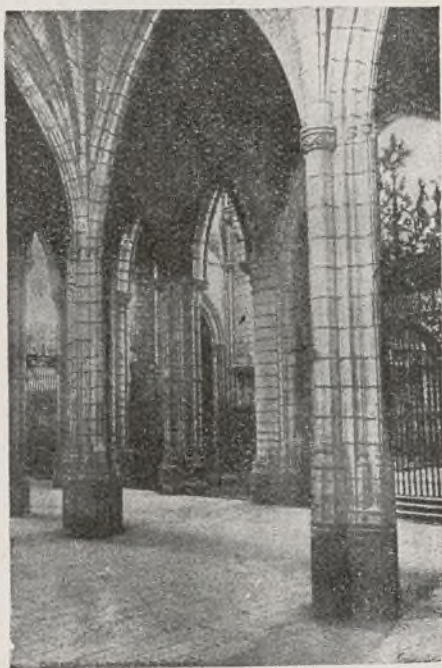

Interior de la Catedral.

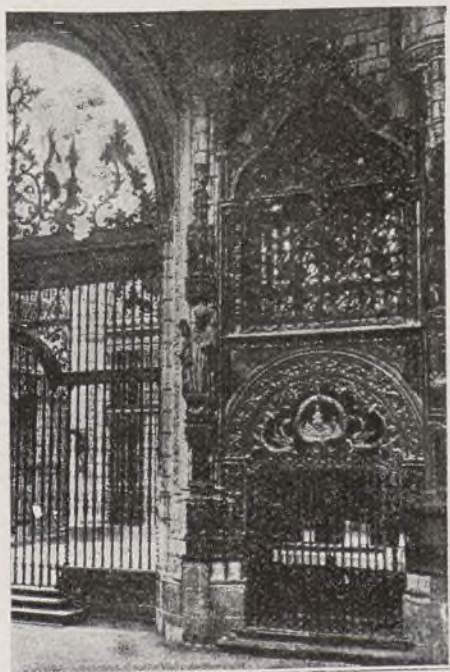

Catedral. — Capilla vieja de San Julián.



Pórtico y verja de la capilla de Apóstoles.

viéndola en dirección contraria, vacila respecto a cuál de los dos panoramas resulta más admirable.

Casas suspendidas a gran altura sobre el río rejas como las que adornan los grandes palacios de la mejor época del Renacimiento español; edificios de aspecto señorial: todo contribuye a



Vista desde Poniente.

hacer de Cuenca uno de los más notables solares de la patria hispana.

Cuenca, capital de la provincia castellana de su nombre, está situada en pintoresca serranía, sobre una colina, separada de otros montes más altos por enormes desfiladeros, llamados Hoces. Dos ríos circundan por completo a la población: el Júcar (Xúcar: voz árabe que tiene la bella significación de dulces aguas), por la parte Norte, y el Huécar, por la parte Sur y Este. Las aguas de estos ríos discurren por



Paisaje bellísimo.

cauces profundos y por entre grandes peñas y cortaduras imponentes, al pie de las antiguas murallas, y están cruzadas por altos puentes, que unen la ciudad con sus arrabales. Cuenca parece una pirámide de gran elevación. En lo más prominente del cerro está el barrio del Castillo. Alrededor hay diversas alturas y bastantes ermitas: el Cerro del Socorro, el alto de San Cristóbal, el de Molina. Y al Oeste, una feraz campiña, con huertas y arboledas. La población tiene dos aspectos distintos: uno mo-

derno, formado por la parte llana, donde hay calles urbanizadas y anchas, casas y hoteles confortables.

Otro aspecto es el de la ciudad vieja, cuyo encanto está en las calles oscuras y sinuosas, en las escalinatas de piedra, en los viejos conventos recatados.

Su población es de 19.000 habitantes.

HOTEL IBERIA
PREFERIDO POR LOS
SEÑORES TURISTAS
CUENCA

Turismo

SEGOVIA



Vista del Alcázar.



La Catedral.



Casa de los Picos.



Monumento a Daoiz y Velarde.

SEGOVIA es una de las ciudades más típicamente castellanas de España. Está situada en la vertiente norte de la Sierra del Guadarrama, a corta distancia de Madrid (101 kilómetros); pero esta proximidad no le ha hecho perder su ambiente típico y tradicional. Acogedora y amable, conserva su noble austeridad de señorío antiguo que dulcifica con la sonrisa de su simpático ambiente, de sus monumentos bellamente dorados por el sol y de sus perspectivas campesinas. No se han perdido las viejas esencias que dan color a las calles, a las casas y a las iglesias y conventos. Los alrededores son muy bellos; la población está colocada entre el río Eresma, que corre por el Este y el Norte, y el riachuelo Clamores, que discurre por la parte meridional. Exactamente en la confluencia de ambos se alza el Alcázar, una de las grandes siluetas segovianas, que se perfila sobre una peña, y que es ciertamente una fuerte evocación de la tierra que por sus castillos se llama Castilla y de las épocas bravas en que los caballeros castellanos vivían en lucha continua por conservar la civilización cristiana. Segovia desempeñó un papel preponderante en la guerra de los Comuneros, que tuvieron en la ciudad uno de sus principales puntos de apoyo. El recuerdo de estas luchas surge a menudo a través de las interesantes calles segovianas. Ningún escenario mejor para localizar aquellas memorias.

La Catedral empezó a construirse ya iniciado en



Puerta de San Chidrián.

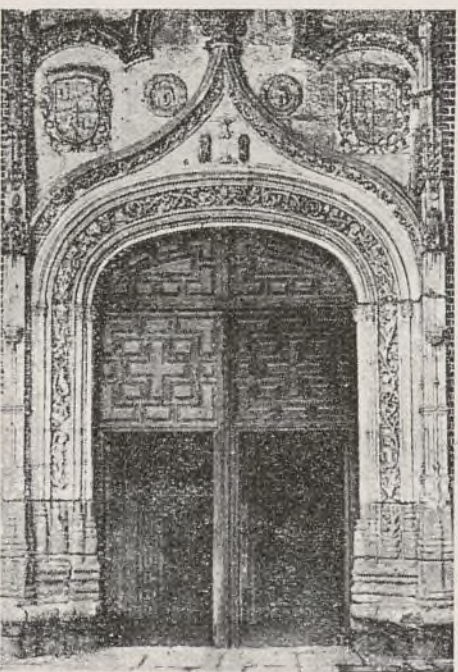

Puerta de San Antonio el Real.

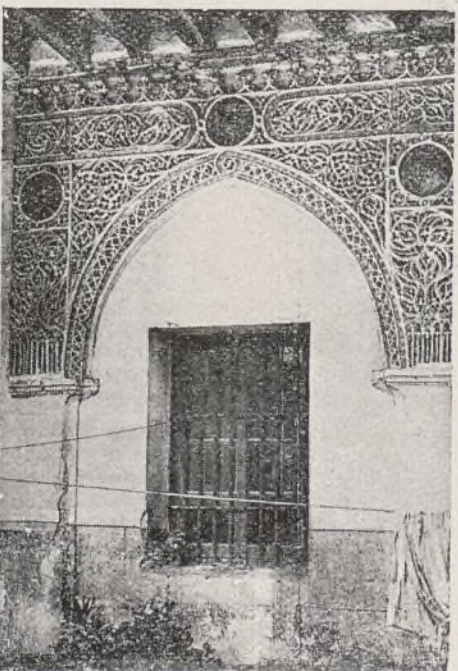

Sobrepuerta dal patio de Enrique IV

España el Renacimiento, pero todavía en estilo completamente gótico. Es el último de los monumentos góticos españoles. Casi al mismo tiempo se levantaba, no lejos, el Monasterio de El Escorial, de tan distinta traza. El claustro es el mismo de la Catedral destruída, que se hallaba junto al Alcázar Piedra por piedra, fué trasladado de su emplazamiento primitivo al que hoy ocupa, sin más modificación que el elevar un poco las bóvedas.

El convento de dominicos de Santa Cruz, hoy Beneficencia Provincial y espléndida muestra del arte de la época de los Reyes Católicos.

Es especialmente notable la Casa de los Picos, así llamada por la decoración de su fachada en forma de picos.

El Alcázar es obra de la segunda mitad de la Edad Media y, aun en nuestros días, ofrece el conjunto extraordinariamente pintoresco y típico de un gran castillo gótico, en la parte de la Torre del Homenaje y en la gran Crujía de Honor, sobre el Eresma, que son las más antiguas. La Torre de Juan II, con las 12 torrecillas que la coronan, bien restaurada modernamente, es muy bella y del mejor estilo gótico del siglo XV.

El Acueducto romano, que no solamente es el mejor conservado de España, sino también una de las más pujantes obras que quedan del mundo antiguo. Toda la obra es sobria, de enormes sillares sin argamasa.



Plaza Mayor y Kiosco.

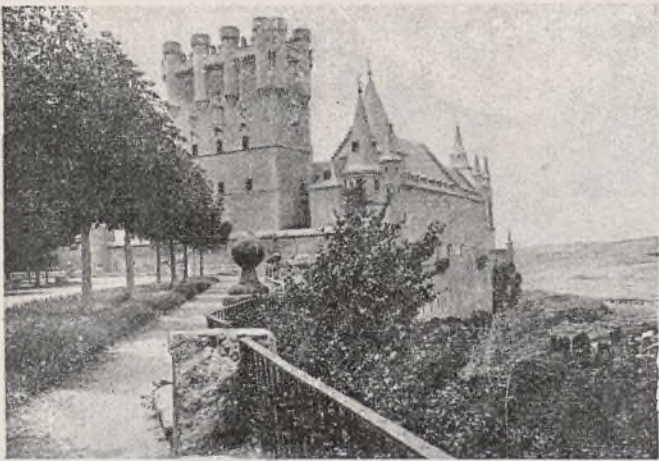

Otra vista del Alcázar.



Paisaje en el río Eresma.

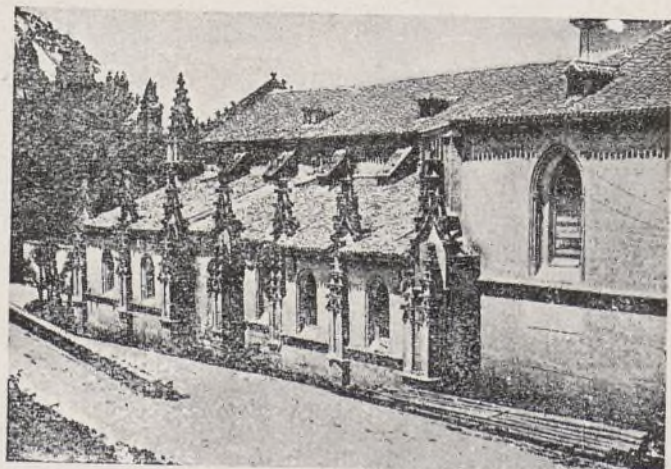

Santa Cruz.

ASAMBLEA FERROVIARIA

Convocados por la Asociación General de Transportes por Vía Férrea, se han congregado en asamblea en Madrid los delegados de las Compañías de Ferrocarriles y Tranvías de toda España, aprobándose unas conclusiones, que se entregaron al ministro de Obras Públicas.

Han sido tema de deliberación importantísimos temas de actualidad, habiéndose fijado, en primer término, las directrices de la actuación de los representantes de las Compañías en la Comisión de Ordenación ferroviaria encargada de elaborar las bases para reformar la legislación de ferrocarriles.

También fué examinado por parte de los reunidos el Decreto de 29 de Agosto último, que establece garantías para que el transporte de mercancías por carretera haga efectivos los impuestos, y en vista de la campaña que vienen realizando los transportistas para que el citado Decreto no se aplique, la Asamblea ha acordado dirigirse al presidente del Gobierno expresándole la necesidad de que se mantenga y aplique rigurosamente, ya que las protestas que ha suscitado se basan fundamentalmente en el hecho de que actualmente el transporte por camiones no contribuye a los gastos de conservación de la carretera, de la que hace uso tan destructor, ni satisface el impuesto de Transportes, fijado por las leyes. El interés del Tesoro y la imperiosa necesidad de evitar la ruina del ferrocarril cuando ésta puede obedecer a causas ilícitas, fundamentan la necesidad —dice el acuerdo— de que se mantenga aquel Decreto.

Igualmente se ha acordado exponer al ministro de Hacienda la urgente necesidad de que se impulse la recaudación de los impuestos que gravan el transporte por carretera, ya que los ferrocarriles recaudaron para el Tesoro, en 1933, 51 millones de pesetas por este concepto, mientras que los citados transportes en automóvil sólo ingresaron poco más de 8.000.000 de pesetas, lo que sólo puede explicarse por el hecho de que el fraude en los impuestos que gravan el transporte por carretera constituye casi la regla general; fraudes que alcanzan especial intensidad en algunas regiones en la que los transportistas se ven apoyados por determinadas influencias.

Los reunidos examinaron asimismo las condiciones de trabajo del personal que reingresó en las Empresas de ferrocarriles y tranvías después de haber tomado parte en la huelga revolucionaria de Octubre de 1934, estimando que el Decreto del Ministerio de Trabajo de 29 de Agosto último infringe abiertamente los preceptos de la ley de Contrato de Trabajo, y especialmente su art. 89; y que la imposición por parte del Gobierno de los preceptos del mencionado Decreto, aparte de quebrantar los derechos e intereses de las Empresas, debilitaría su facultad disciplinaria, ya que los obreros que se declara-

UNIÓN ELÉCTRICA MADRILEÑA

JUNTA GENERAL EXTRAORDINARIA

Por acuerdo del Consejo de Administración de esta Sociedad y de conformidad con lo que establece el artículo 15 de los Estatutos por que se rige, se convoca a Junta general extraordinaria de accionistas, que se celebrará en Madrid, el día 24 de Octubre actual, a las doce de la mañana, en el domicilio social, Avenida del Conde de Peñalver, número 23.

En el caso de que no se reuniera suficiente número de acciones con que poder celebrar en primera convocatoria la Junta general extraordinaria, se citará oportunamente a nueva Junta, siendo valederas para ella las tarjetas de asistencia y las representaciones conferidas para la primera convocatoria.

Se someterá a examen y aprobación de la Junta:

1.º El acuerdo convenido por el Consejo de Administración de la Sociedad con Saltos del Duero y otras Compañías hidroeléctricas.

2.º La reforma de los Estatutos sociales en consonancia con tal acuerdo y la adición a éstos de las cláusulas que sean precisas para la plena efectividad de aquel convenio.

Podrán asistir a la Junta, de conformidad con lo que determina el artículo 16 de los Estatutos, los accionistas que posean al menos cien acciones, las cuales habrán de depositarse en la Caja social cinco días antes, al menos, de la reunión.

Madrid, 14 de Octubre de 1935. — José María de Urquijo, Secretario del Consejo de Administración.

PHÖNIX IN WIEN (EL FÉNIX AUSTRÍACO)

COMPañÍA DE SEGUROS
— SOBRE LA VIDA —

FUNDADA EN 1882

Dirección para España:

MADRID, ZORRILLA, 19

TELÉFONO 21718 APARTADO 1080

Dirección telegráfica: AUSTROFÉNIX

ESTE NÚMERO
HA SIDO VISADO
POR LA CENSURA

ron en huelga y fueron readmitidos gozarían de las mismas ventajas que aquellos otros que cumplieron con su deber exponiendo su vida en defensa de los intereses nacionales; por consecuencia, la Asamblea solicita del Ministerio de Trabajo que se derogue el mencionado Decreto.

Se acordó igualmente solicitar del Gobierno que cuanto antes se rectifique la política protectora del carbón nacional, abaratándose los costes de producción, declarándose libre el comercio del carbón y limitando las medidas protectoras a las que puedan hacerse eficaces mediante un prudente margen de defensa arancelaria.

También fueron aprobadas diversas peticiones en relación con los pasos a nivel, la aplicación de la ley de Contabilidad a las obras de mejora, la prohibición de otorgar concesiones tranviarias, la organización de los Jurados mixtos y, por último, se acordó solicitar que fueran rebajados los precios de los lubricantes, tan extraordinariamente aumentados en estos últimos tiempos.

SOCIEDAD ESPAÑOLA DE CONSTRUCCIÓN NAVAL

Celebró esta Sociedad la Junta General Extraordinaria de Accionistas, convocada para el día 7 del corriente, con la concurrencia de un gran número de éstos, y más del ochenta y cinco por ciento del capital social.

El Consejo explicó detalladamente a la Junta las razones en que fundamentaba los acuerdos que sometió a su aprobación, encaminados a la reconstrucción de la Sociedad por el reajuste de su Activo y liberación de los gravámenes que hoy pesan sobre sus propiedades, a fin de colocar a la Sociedad en condiciones que le permitan recibir los muy importantes encargos que el Gobierno se propone confiarle para ejecutar durante un plazo de diez años, que se estime preciso para realizar toda esa reorganización.

No obstante el sacrificio que para los accionistas representa ver reducido considerablemente el valor de sus acciones y pospuestos sus derechos a los que forzosamente hay que reconocer a los accionistas preferentes en que los Obligacionistas habrán de convertirse; percatados aquéllos de la importancia del problema, y anteponiendo a todo interés privado la patriótica decisión de conservar un instrumento a disposición del Gobierno, útil y apto para los servicios de la Defensa nacional, aprobaron sin titubear, por absoluta unanimidad, la propuesta del Consejo, al que invistieron de las facultades precisas para llevar a cabo en sus correspondientes oportunidades la ejecución de cuanto por el Consejo les fué propuesto.



EL PAGO EN ORO A LOS FUNCIONARIOS DEL ESTADO EN EL EXTRANJERO

La *Gaceta* publica la siguiente orden del Ministerio de Hacienda:

«Para cumplimiento de los decretos de 28 de Septiembre, referentes a gastos de representación, gratificaciones, asistencias, dietas, viáticos en el Extranjero, etcétera, a devengos que hoy se satisfacen en oro en el Extranjero y a material de oficinas del Estado, dictados, entre otros, en virtud de las autorizaciones concedidas al Gobierno por la ley de 1 de Agosto del corriente año.

Este Ministerio, conforme a las autorizaciones que le han sido conferidas en los mismos, se ha servido disponer lo siguiente, en relación con la dirección de su digno cargo y pagos a satisfacer en el Extranjero:

Primero. Por esa Dirección general se darán las órdenes oportunas para que inmediatamente se constituya la comisión encargada de determinar los países a que habrá de aplicarse la compensación por mayor coste de vida, a que se refiere el artículo segundo del decreto, ordenando se satisfagan en pesetas plata los devengos que hoy se perciben en oro.

Dicha Comisión quedará constituida bajo la presidencia del representante de esa Dirección General del Tesoro y de Seguros, y elaborará con toda urgencia los coeficientes del coste de vida que habrán de regir hasta fin del año actual, comunicándolos a ese Centro directivo antes del día 25 del presente mes.

Segundo. El nuevo régimen de pagos en pesetas empezará a aplicarse a partir del 1 del mes próximo, satisfaciéndose en oro, como hasta el presente, los devengos correspondientes al mes actual, pero con las reducciones establecidas por los mencionados decretos de 28 de Septiembre último.

Tercero. Las cantidades correspondientes a la compensación por carestía de vida se aplicarán al mismo crédito a que actualmente se imputan las diferencias de cambio en los pagos que ejecuta el Tesoro en el Extranjero.»

NUESTRA ECONOMÍA COLONIAL

Al referirnos a nuestras posesiones, claro es que mencionamos a Guinea, no ocupándonos para nada de Marruecos, como nuestra reciente posesión de Ifni, aunque pudiéramos decir que, a pesar del tiempo transcurrido desde la fecha de su ocupación no se han dado noticias de los trabajos efectuados. Hasta hace una decena de años, Guinea era algo remoto perdido en la zona tropical del occidente africano. Hoy es núcleo precioso de nuestra economía con una producción de más de 100 millones de pesetas. Y con posibilidades para muchos millones más.

Dicen que en la Inspección General de Colonias se trabaja activamente por dar un

contenido real, próspero, progresivo a la Guinea. Hay proyectos, ideas, organizaciones en marcha. La financiación de la Colonia, con un Banco nacional. La constitución de la Escuela de Administradores Coloniales. Los ensayos de los cultivos de fibras industriales. La iniciación del cultivo del maíz, que tan excelentemente se da en las colonias cercanas. ¡Maíz! Ese maíz del que importamos algunos años hasta 300.000 toneladas, pagándolas en buenos pesos argentinos o con buenos dólares. Lentamente, la economía de la Guinea se desarrolla. Presa por la coyuntura internacional muchas veces. Otras veces, dominada por la misma crisis de la metrópoli;

pero siempre caminando sin desmayo. Guinea debe cumplir su función. Guinea debe aprovisionarnos. No debe convertirse en campo para sobrantes de población, sino en frente de primeras materias, que deben nacionalizarse por decoro nacional y por conveniencia de nuestra balanza de pagos.

En estas circunstancias se encuentran el maíz y el caucho, dos materias de que nos puede surtir nuestra posesión colonial, que reúnen condiciones para nuestros comercios de importación y de exportación; dándonos por el primero, evitaremos dar una buena cantidad de millones por maíz para pienso de nuestro ganado cerdio; y por el segundo, o sea el caucho, podemos traer a nuestra patria una cantidad incalculable de millones que supone el exportar esta primera materia que tanto se consume para bandas de automóviles, creando una industria importantísima, si se aplica a ella capital e iniciativas.

¡Cuánto no darían los norteamericanos si les *cediéramos* nuestras posesiones de Guinea!

¡Porque a nosotros de bien poco nos sirven. ¡A no ser para hacer ricos a unos cuantos...!

J. MARTÓN

TELÉFONO DE ESTA REVISTA: 40.729

TINTAS "MARTZ"
SON LAS PREFERIDAS
POR SER LAS MEJORES

Aduana, 27.—Teléfono 13.132.

MADRID

BANCO DE ESPAÑA

32.º Sorteo para la amortización de títulos de la Deuda al 5 por 100,
Emisión de 15 de Febrero de 1927 con impuesto.

Debiendo acomodarse la amortización a lotes cabales, corresponde amortizar en este trimestre, que vencerá el 15 de Noviembre próximo, la suma de *tres millones cuatrocientas cincuenta mil pesetas*, por los títulos emitidos en virtud del R. D. fecha 19 de Enero de 1927, cuyo cuadro es el siguiente:

Emisión de 1927 con impuesto.

SERIES	BOLAS encuadradas.	TÍTULOS que representan.	CAPITAL PESETAS NOMINALES	BOLAS que han de extraerse.	TÍTULOS que representan.	CAPITAL QUE SE AMORTIZA PESETAS	A PAGAR POR INTERESES PESETAS	TOTAL Intereses y amortización. PESETAS
A	4.981	498.100	249.050.000	9	900	450.000	3.113.125 »	3.563.125 »
B	16.178	161.780	404.450.000	28	280	700.000	5.055.625 »	5.755.625 »
C	13.786	137.860	689.300.000	24	240	1.200.000	8.616.250 »	9.816.250 »
D	14.838	14.838	185.475.000	26	26	325.000	2.318.437'50	2.643.437'50
E	8.617	8.617	215.425.000	15	15	375.000	2.692.812'50	3.067.812'50
F	4.786	4.786	239.300.000	8	8	400.000	2.991.250 »	3.391.250 »
	63.186	825.981	1.983.000.000	110	1.469	3.450.000	24.787.500	28.237.500

Por cada serie se hará un sorteo independiente, y se verificará con arreglo a las disposiciones contenidas en la R. O. fecha 30 de Junio de 1917.

El sorteo tendrá lugar públicamente en este Banco el día 15 de Octubre próximo, a las once en punto de la mañana, y lo presidirá el Gobernador o un Subgobernador; asistiendo, además, una Comisión oficial, el Secretario y el Interventor.

Se anunciarán en los periódicos oficiales los números de los títulos a que haya correspondido la amortización, y quedarán expuestas al público, para su comprobación, las bolas de cada serie que hayan sido extraídas en el expresado sorteo.

Madrid, 30 de Septiembre de 1935.—P. El Secretario general, Joaquín Alcaraz.

COTIZACIONES DE BOLSA

BOLSA DE MADRID

	Septbre.	Octubre.
Deuda Interior 4 por 100	80,40	80
Serie F, de 50.000 pts. nom.	80,40	80
» E, de 25.000 —	80,40	80,05
» D, de 12.500 —	80,40	80,05
» C, de 5.000 —	80,40	80,05
» B, de 2.500 —	80,40	80,05
» A, de 500 —	80,40	80,05
Serie G y H, de 100 y 200	77	78,15
Exterior 4 por 100.		
Serie F, de 24.000 pts. nom.	99,50	99,25
» E, de 12.000 —	99,50	99,25
» D, de 6.000 —	99,65	99,25
» C, de 4.000 —	99,90	99,30
» B, de 2.000 —	99,90	99,30
» A, de 1.000 —	90,90	99,50
Serie G y H, de 100 y 200	96	97
Amortizable 4 por 100.		
Serie E, de 25.000 pts. nom.	90,50	90,25
» D, de 12.500 —	90,50	90,25
» C, de 5.000 —	90,50	91
» B, de 2.500 —	90,50	91
» A, de 500 —	90,50	91
Amortizable 5 por 100 1900.		
Serie F, de 50.000 pts. nom.	100	100
» E, de 25.000 —	100	100
» D, de 12.500 —	100	100
» C, de 5.000 —	100	100
» B, de 2.500 —	100	100
» A, de 500 —	100	100
Amortizable 5 por 100 1917.		
Serie F, de 50.000 pts. nom.	100	100
» E, de 25.000 —	100	100
» D, de 12.500 —	100	100
» C, de 5.000 —	100	100
» B, de 2.500 —	100	100
» A, de 500 —	100	100
Amortizable 5 por 100 1926.		
Serie F, de 50.000 pts. nom.	101	101,75
» E, de 25.000 —	101,35	100,40
» D, de 12.500 —	101,35	101,10
» C, de 5.000 —	101,35	101
» B, de 2.500 —	101,35	101
» A, de 500 —	101,35	101
Amortiz. 5 por 100 1927, libre.		
Serie F, de 50.000 pts. nom.	101,40	101,15
» E, de 25.000 —	101,40	101,15
» D, de 12.500 —	101,60	101,15
» C, de 5.000 —	101,60	101,15
» B, de 2.500 —	101,60	101,15
» A, de 500 —	101,60	101,15
Amt. 5 por 100 1927, con imp.		
Serie F, de 50.000 pts. nom.	99,75	99,80
» E, de 25.000 —	99,50	98,80
» D, de 12.500 —	99,50	99,70
» C, de 5.000 —	99,50	99,70
» B, de 2.500 —	99,50	99,70
» A, de 500 —	99,50	99,70
Amortizable 3 por 100 1928.		
Serie H, de 250.000 pts. nom.	798,0	79,80
» G, de 100.000 —	84,50	84,50
» F, de 50.000 —	85,75	85,65
» E, de 25.000 —	85,75	85,65
» D, de 12.500 —	85,75	85,65
» C, de 5.000 —	85,75	85,65
» B, de 2.500 —	85,75	85,65
» A, de 500 —	85,75	85,65
Amortizable 4 por 100 1928.		
Serie H, de 200.000 pts. nom.	88	88
» G, de 80.000 —	94	94
» F, de 40.000 —	100,40	99,75
» E, de 20.000 —	100,40	100
» D, de 10.000 —	100,40	100,50
» C, de 4.000 —	100,40	100,50
» B, de 2.000 —	100,40	100,50
» A, de 400 —	100,40	100,50

BOLSA DE MADRID

	Septbre.	Octubr.
Amort. 4 1/2 por 100 1928.		
Serie F, de 50.000 pts. nom.	100,80	100,50
» E, de 25.000 —	100,80	100,50
» D, de 12.500 —	101,30	100,50
» C, de 5.000 —	101,30	100,75
» B, de 2.500 —	101,30	100,75
» A, de 500 —	101,30	100,75
Amortizable 5 por 100 1929.		
Serie F, de 50.000 pts. nom.	101,35	101,20
» E, de 25.000 —	101,35	101
» D, de 12.500 —	101,35	101,20
» C, de 5.000 —	101,35	101
» B, de 2.500 —	101,35	101
» A, de 500 —	101,35	101
Bonos oro Tesoro 6 por 100.	240	240
Bonos Tesoro Ind. 5 por 100.	101,35	101,50
Amortizables ferroviarios.		
5 por 100 A, de 500 pts. nom.	101	100,75
» B, de 5.000 —	101	100,75
» C, de 25.000 —	101,50	100,45
Idem 4 1/2 por 100 1928.	100,50	100,15
» 1929.	100,50	100,15
VALORES MUNICIPALES		
Madrid, 1868, 3 por 100.	125	123
Exprops. int. 1909, 5 por 100.	99	98
» D. y Obras, 4 1/2 por 100.	91	91
» 1914, 5 por 100.	91,50	91,25
» 1918, 5 por 100.	91	91
» Mej. Ur. 1923, 5 1/2 por 100	96,75	97,25
» Subsuelo, 1927, 5 1/2 por 100	98	98,50
» 1929, 5 por 100.	91	90
Sevilla, 6 por 100.	79	77,50
VALORES ESPECIALES		
Asociación Prensa 6 por 100.	95	90
Cédulas Caja Emis., 5 por 100.	98,25	98,15
» Hidrog. ^a Ebro, 6 por 100.	101,75	101,75
Obis. C. ^a Trasatlánt. Mayo..	95,50	98
tica, 5 1/2 por 100. Nobre..	95,50	98
Idem Id. 6 por 100, 1926.	97,75	101
Patr. ^o Nacl. Turis. ^o , 5 por 100.	95	94
Idem F. C. Tángier-Fez.	106	107,25
Emprést. ^o austríaco, 6 por 100.	102,50	103,50
Céd. Bco. Hip. Esp., 4 por 100.	94,50	96,75
» — — — 5 por 100.	101	102,50
» — — — 6 por 100.	111,75	111,25
» — — — 5 1/2 0/0.	105,70	104
» Créd. Local. 6 por 100..	103	101,10
» — — — 5 1/2 por 100.	98	98
» Interprov., 5 por 100.	100,25	99
» — — — 6 por 100.	105,30	104
» argents. 6 por 100 (pts.)	103	103
Emp. ^o argentino, 6 por 100 ..	102,50	103
Certs. Marruecos, 5 por 100.	97,25	95,75
ACCIONES		
Banco de España.	598	610
» Exterior.	30	30
» Hipotecario.	295	317
» Cataluña.	89	89
» Central.	240	253
» Español de Crédito.	198	197
» Hispano Americano	197	197
» Intl. Ind. ^a y Com. ^o	200	200
» López Quesada.	68	68
» Pop. Previsores.	100	100
» Sáinz.	86	86
» E. Río Plata, nuevas	109	108
Can. Fzas. Guadalquivir.	20	10
Idem, cédulas.	165	165
Cooperativa Electra { A.	165	165
» { B.	70	70
F. M. Valle de Lecrín.	195	200
Hidroeléctrica Española.	424,50	413
C. H. A. D. E. { Contado.	440	440
A - B - C { F. c.	»	»
» { F. p.	»	»

BOLSA DE MADRID

	Septbre.	Agosto.
C. H. A. D. E.		
A-B-C		
» — — — E.	432	432
C. A. Mengemor.	149,50	143
Salto Alherche.	53,75	56
Sevillana Electricidad.	92,50	92
Unión Eléctrica Madrileña.	119	116
Telefónica Nacional, prefs.	115	116,25
» — — — ords.	128	128
» — — — Portador.	311	318
» — — — Nomins.	327	310
Minas del Rif. { Contado.	42,75	42
» { Fin corriente.	42,50	42
» { Fin próximo.	41,25	41,25
Duro - Fel- { Contado.	235	256
» { Fin corriente.	152	152
» { Fin próximo.	253	250
Los Guindos.	27	27
Comp. ^a Arrendat. Petróleos.	643	620
Comp. ^a Arrendat. Tabacos.	12,25	12,25
Construcción Naval, blancas.	170	174
Unión y Fénix.	170	174
F. C. Andaluces.	171	175
F. C. Madrid- { Contado.	145	142
» { Fin corriente.	210	195
» { Fin próximo.	215	191
Zaragoza- { Contado.	210	212
» { Fin corriente.	»	»
» { Fin próximo.	116	117
Alicante... { Contado.	116	116
» { Fin corriente.	92	119,50
» { Fin próximo.	»	88,50
Metropolitano Madrid.	38	38
C. H. Nor- { Contado.	38	38
» { Fin corriente.	38	38
» { Fin próximo.	38	38
te de Es- { Contado.	26,75	29,50
» { Fin corriente.	26,75	29,50
» { Fin próximo.	28,25	26,75
paña. { Contado.	16	16
» { Fin corriente.	623	631
» { Fin próximo.	637	633
Tranvías Granada.	652	632
Madrileña { Contado.	»	»
» { Fin corriente.	»	»
» { Fin próximo.	»	»
de Tran- { Contado.	»	»
» { Fin corriente.	»	»
» { Fin próximo.	»	»
vías. { Contado.	»	»
» { Fin corriente.	»	»
» { Fin próximo.	»	»
Altos Hornos de Vizcaya.	»	»
Azucarera { Contado.	»	»
» { Fin corriente.	»	»
» { Fin próximo.	»	»
General { Contado.	»	»
ordinar. { Fin corriente.	»	»
» { Fin próximo.	»	»
Idem Cédulas beneficiarias.	»	»
Española { Contado.	26,75	29,50
» { Fin corriente.	26,75	29,50
» { Fin próximo.	28,25	26,75
de Pe- { Contado.	16	16
» { Fin corriente.	623	631
» { Fin próximo.	637	633
troleas { Contado.	652	632
» { Fin corriente.	»	»
» { Fin próximo.	»	»
Idem partes fundador.	»	»
Unión Es- { Contado.	»	»
» { Fin corriente.	»	»
» { Fin próximo.	»	»
pañola { Contado.	»	»
» { Fin corriente.	»	»
» { Fin próximo.	»	»
Explos. { Contado.	»	»
» { Fin corriente.	»	»
» { Fin próximo.	»	»
Ford Motor.	»	»
OBLIGACIONES		
Gas Madrid, 6 por 100.	111	108
Hidroeléctrica Esp., 5 por 100	100	100,50
C. ^a Hisp. Am. Elec., 6 por 100	109,75	107
Sevillana Elec., 9. ^a	103,75	105,25
Unión Eléctrica, 6 por 100.	108	107,50
Telef. ^a Nacional, 5 1/2 por 100	105,50	105
Minas Rif, 6 0/0, A.	105	104,50
» — — — B.	108,25	104,50
» — — — C (bonos) ...	99,50	105
Fábrica de Mieres, 6 por 100.	33	33
Ponferrada, 6 por 100.	83,50	83
Construcción Naval, 5 1/2 0/0.	40	40
» — — — 6 0/0.	44,75	46
Idem, bonos 6 por 100.	95	95
C. ^a Transatlánt., 5 0/0, 1920...	15	15
» — — — 1922... ..	14	14
Norte España, 3 0/0, 1. ^a serie...	56,50	56
» — — — 2. ^a — ...	56	54
» — — — 3. ^a — ...	61	53,50
» — — — 4. ^a — ...	60	52
» — — — 5. ^a — ...	57,75	53,50
» Asturias, 1. ^a hip., 3 por 100	54,50	53,25
» — — — 2. ^a — ...	57,25	53,25
» — — — 3. ^a — ...	52,50	52,50
» — — — 4. ^a — ...	72	69
» — — — 5. ^a — ...	63	62
» Alsasua, 1913, 4 1/2 0/0.	92	95,25
» Huesca-Canfranc., 4 0/0.	57,65	52,30
» especiales, 6 por 100.	54	54
» Pamplona, 3 0/0.	89	90
» Valencia-Utiel, 3 por 100.	»	»
» Valencianas, 5 1/2 por 100.	»	»

INDICADOR DE LA BANCA Y SEGUROS

BANCOS (Madrid).

Teléfonos.

Banco Central. Alcalá, 57....	11040
Banco de Bilbao. Alcalá, 16. .	12866
Banco de Construcción, S. A.	
Juan Bravo, 81	53840
Banco de Crédito Local de España. Paseo del Prado, 4.	12850
Banco de España. Calle de Alcalá	11110
Banco Exterior de España. Carrera de San Jerónimo, 25.	21170
Banco Hipotecario. Paseo de Recoletos, 12	51610
Banco Hispano - Americano. Plaza de Canalejas, 1	24760
Banco Hispano de Edificación. Av. ^a de Eduardo Dato, 16...	11270
Banco Internacional de Industria y Comercio. C. ^a S.J. ^a , 43.	11095
Banco Mercantil e Industrial. Avenida de Pi y Margall, 12.	22941
Banco Urquijo. Alcalá, 55	12840
Banco de Vizcaya. Alcalá, 47..	11177
Crédit Lyonnais. Alcalá, 8. ...	11180
Consejo Superior Bancario. Plaza de las Cortes, 3	16607

BARCELONA

Banco de la Propiedad. Gerona, 2.
Banco Urquijo Catalán. Pelayo, 42.

BILBAO

Banco de Bilbao.
Banco de Vizcaya. Gran Vía, 1.
Sucursal del Banco de España.

GIJÓN

Banco Minero e Industrial de Asturias (filial del Banco Urquijo).

OVIEDO

Banco Asturiano de Industria y Comercio.
Banco Herrero. Calle de Fruela.

SAN SEBASTIÁN

Banco Urquijo de Guipúzcoa.

SANTANDER

Banco Mercantil.

BANCO DE LA UNIÓN

Sociedad Constructora de Casas Baratas.
Plaza de Ruiz Zorrilla, 9.-MADRID
(Edificio propio.)

SEGUROS Y SOCIEDADES (Madrid)

Teléfonos.

Adriática, Comp. ^a de Seguros. Avenida de Pi y Margall, 17.	14730
Compañía Hipotecaria (antes Cooperativa). P. ^a Sta. Ana, 5.	19554
España (S. A). Avenida de Dato, 8	19876
Phönix in Wien (El Fénix Austríaco). Zorrilla, 19	21718
L'Abeille. Avenida del Conde de Peñalver, 19.	22915
La Equitativa (Fundación Rosillo). (Alcalá, 71)	55745
La Mundial. Plaza de García Hernández, 2.	15374
Minerva. Comp. ^a An. ^a de Seguros. Av. ^a de Pi y Margall, 16.	17541
Omnia. Paseo de la Castellana, 1	42305

BILBAO

Sun. Director general, D. Luis Bastera.
Alameda de Urquijo, 12.

GRUPO DE LA EQUITATIVA

FUNDACION ROSILLO

Compañías Anónimas de Seguros, genuinamente españolas, inscritas en la Dirección de Seguros y Ahorro del Ministerio de Hacienda.

Constituyen un bloque asegurador, con operaciones y capitales separados, jurídica y financieramente, divididos éstos en la siguiente forma:

COMPANIAS	CAPITAL SOCIAL	
	Suscrito Pesetas.	Desembdo. Pesetas.
La Equitativa-Vida	10.000.000	5.000.000
La Equitativa-Reaseguros	10.000.000	5.000.000
La Equitativa-Riesgos diversos.	5.000.000	2.500.000
TOTAL	25.000.000	12.500.000

Todo el capital social está representado por acciones nominativas exclusivamente en manos de españoles. Son sus principales tenedores, además de los fundadores y de los Sres. Urquijo, los Bancos siguientes: de Vizcaya, Herrero, Hispano Americano, de Aragón, Mercantil, de Gijón, la Vasconia y de La Coruña.

OPERACIONES

SEGUROS SOBRE LA VIDA: Para caso de muerte, de vida y de vida y muerte, bajo distintas formas, sobre una o más vidas en conjunto. Seguros de ahorro intensivo. Seguros de grupos. Seguros complementarios de invalidez y de doble capital.

SEGUROS CONTRA INCENDIOS: Muebles, Inmuebles, Industrias y Cosechas.

SEGUROS DE ACCIDENTES: Del trabajo, individuales, grupos, viajes a Ultramar, automóviles, responsabilidad civil.

REASEGUROS DE: Vida, Incendios, Accidentes y varios, en contratos obligatorios y facultativamente.

OFICINAS CENTRALES: Alcalá, 65 (edificio de su propiedad). MADRID. Idem auxiliares: BARCELONA, Vin Layetana, 54.—SAN SEBASTIAN, Plaza de Vasconia, 1. VALENCIA, Plaza Emilio Castelar, 7 (edificios de su propiedad).—SEVILLA, Rioja, 17.—BILBAO, Gran Vía, 3.—MALAGA, Pablo Iglesias, 4.—ZARAGOZA, Alfonso I, 8.—CORUNA, Cantón Pequeño, 22.—PAMPLONA, Av. Carlos III, 6.

Sucursal en PORTUGAL: Rua Augusta, 280, Lisboa.

CUPON DE CONSULTA

La Compañía tendrá mucho gusto en enviar datos concretos acerca de la combinación de Seguro que en cada caso resulte más ventajosa a todo el que llene el presente cupón y lo remita a las Oficinas Centrales de la Compañía.

Nombre
Dirección
Fecha de nacimiento Cantidad a asegurar
Fin perseguido con el seguro

(Autorizado por la Dirección de Seguros y Ahorro)

SOCIEDAD ALTOS HORNOS DE VIZCAYA

(BILBAO)

Fábricas en Baracaldo y Sestao

Lingote al cok, de calidad superior para fundiciones y hornos Bessemer y Martin-Siemens.

Aceros Bessemer y Siemens-Martin en las dimensiones usuales para el comercio y construcciones.

Carriles Vignole, pesados y ligeros, para ferrocarriles, minas y otras industrias.

Carriles Phoenix o Broca para tranvías eléctricos.

Viguería para toda clase de construcciones

Chapas gruesas y finas

Construcciones de vigas armadas para puentes y edificios.

Fundición de columnas, calderas para desplatación y otros usos, y grandes piezas hasta 20 toneladas.

Fabricación especial de hoja de lata.

Cubos y Baños galvanizados

Latería para fabrica de conservas.

Envases de hoja de lata para diversas aplicaciones.

DIRIGID TODA LA CORRESPONDENCIA A

Altos Hornos de Vizcaya (Bilbao)

EN BANCOS, OFICINAS, TEATROS

Y EN SU HOGAR

DEBE USARSE EL

OZONOPINO
RUY-RAM

HIGIÉNICO Y AGRADABLE DESINFECTANTE

Pídase en Carretas, 29.

Teléfono 10789

MADRID

Portillo
Especialidad en Trabajo Industrial
Retrato
Bodas a domicilio
Plaza del Ángel, 17
Teléfono 16240

LE RECOMENDAMOS SE ANUNCIE EN "LA ILUSTRACIÓN MODERNA"

LA MUNDIAL

SOCIEDAD ANÓNIMA DE SEGUROS

Domicilio: Plaza de García Hernández, 2-Madrid

CAPITAL { 4.000.000 de ptas. suscrito
SOCIAL: { 2.020.000 « « desembolsado

Autorizada por Reales órdenes 8 de julio de 1909, 22 de mayo de 1918 y 6 de julio de 1927

EFFECTUADOS LOS DEPÓSITOS NECESARIOS

SEGUROS DE INCENDIOS.
SEGUROS DE GANADOS: Robo, Hurto, Extravío y Vida del ganado.
SEGUROS DE ROBO EN GERNEAL: (Comercios, Almacenes, Habitaciones particulares, Bancos y Explotación de cobradores).
SEGUROS DE VIDA: (Con y sin reconocimiento médico).

APROBADO POR LA INSPECCION GENERAL DE SEGUROS Y AHORROS

Compañía anónima BASCONIA

Domicilio social: BILBAO

Capital: 14.000.000 de pesetas.

Fabricación de acero Siemens-Martin.—Tochos, palanquilla, llantón, hierros comerciales y fer-machine.—Chapa negra pulida y preparada en calidad dulce y extradulce.—Chapa comercial dulce en tamaños corrientes y especiales.—Especialidad en chapa gruesa para construcciones navales, bajo la inspección del Lloyd's Register y Bureau-Veritas.—Chapa aplomada y galvanizada.—Fabricación de hoja de lata.—Cubos y baños galvanizados, palas de acero, remaches, sulfato de hierro.—Grandes talleres de construcciones metálicas.—Montaje de puentes, armaduras, postes y toda clase de construcciones en cualquiera dimensión y peso.

Telegramas. { BASCONIA Teléfono 12110, Fábrica.
Telefonemas. { — 12555, Bilbao.
Apartado núm. 30.

CARTELERA DE ESPECTÁCULOS

TEATROS

ALÁZAR. — A las seis y tres cuartos y a las diez y tres cuartos: ¿Quién soy yo? (gran éxito de Juan Ignacio Luca de Tena).

COLISEVM. — A las seis y media y a las diez y media: Peppina (magno éxito de la compañía de Celia Gámez).

ZARZUELA. — A las seis y media y a las diez y media: Los mercaderes de la Gloria.

CÓMICO. — (Loreto-Chicote) A las seis y media y a las diez y media: Doña Mariquita (éxito enorme).

IDEAL. — A las seis y media y a las diez y media: Juan del Mar (por Sagi Vela).

VICTORIA. — A las seis y media y a las diez y media: Cascarrabias (genial creación de Ernesto Vilches).

CINEMATÓGRAFOS

AVENIDA. — La alegre divorciada (éxito colosal).

CALLAO. — A las seis y media y a las diez y media: Rumbo a El Cairo.

CINE DE LA PRENSA. — A las seis y media y a las diez y media: Los diablos del aire.

PALACIO DE LA MÚSICA. — A las seis y media y a las diez y media: Contra el imperio del crimen.

RIALTO. — A las seis y media y a las diez y media: Nobleza baturra.

VELUSSIA. — (Sección continua.) Champ Jackie Cooper y Wallace Beery.

COMPañIA TRASMEDITERRANEA

Servicios de pasaje en cómodos buques de vapor o motor entre Barcelona y Palma de Mallorca; Barcelona y Valencia; Barcelona, Alicante y Orán; entre Málaga y Melilla; entre Algeciras y Ceuta o Tánger; entre Cádiz y Canarias.

Línea rápida regular mensual entre la Península y territorios españoles del Golfo de Guinea.

Servicios de carga lentos y rápidos entre todos los puertos de España, Baleares, Canarias y Marruecos.

BARCELONA: Gran Vía Layetana, 2.
MADRID: Paseo de la Castellana, 14.

BANCO DE BILBAO

FUNDADO EN 1857

Capital social, 100.000.000 de pesetas. Capital emitido desembolsado, 69.750.000 pesetas; Reservas, 88.679.449,11 pesetas. Total, 156.429.449,11 pesetas. Balance, pesetas 4.369.534.762,39.

Domicilio social, BILBAO. Dirección telegráfica, BANCOBAO. Claves: Petersons, 3.ª PETCO. Particulares.

Albacete, Alcoy, Algorta, Alicante, Almería, Aranda Duero, Astorga, Badajoz, Basualdo, Barcelona, id. Ag. A, id. Ag. B, Bermeo, Bilbao-Gran Vía, Briviesca, Burgos, Castro Urdiales, Córdoba, Coruña, Durango, Elizondo, Estella, Girona, Gijón, Granada, Guernica, Jerez de la F., Las Arenas, Las Palmas, León, Lequeitio, Lérida, Lerma, Logroño, Londres, Madrid, idem Ag. A, id. Ag. B, id. Ag. C, id. Ag. D, Málaga, Medina de Pomar, Melilla, Miranda de Ebro, Murcia, Orduña, Palencia, Pamplona, París, Peñarroya-Pueblonuevo, Penferrada, Reinosa, Reus, Roa de Duero, Sabadell, Sagunto-puerto, Salamanca, Santander, San Sebastián, Santa Cruz de Tenerife, Santander, Sevilla, Tafalla, Tánger, Tarrasa, Toledo, Tudela, Valdepeñas, Valencia, Valencia-puerto, Vigo, Vitoria, Zamora y Zaragoza.

Tipos de Interés:

I.—CUENTAS CORRIENTES:
A la vista 1 1/4 por 100 anual.
II.—OPERACIONES DE AHORRO.
a) Libretos ordinarios de ahorro de cualquier clase, tengan o no condiciones limitativas 2 1/2 por 100 anual

b) Imposiciones:
Imposiciones a plazo de tres meses, 2 1/2 por 100. Imposiciones a seis meses, 3 por 100 anual. Imposiciones a doce meses o más 3 1/2 por 100 anual

Principales operaciones en España:

Giros transferencias, cartas de crédito, órdenes telegráficas sobre todos los países del mundo.

Descuentos, préstamos, créditos en cuenta corriente sobre valores y personales.

Aceptaciones, domiciliaciones y créditos comerciales en Bilbao, Barcelona, Madrid, París, Londres, Nueva York, etc., para el comercio de importación, en condiciones limitadas a los cuentacorrentistas.

Descuento de letras documentarias y simples, por operaciones del comercio de exportación.

Préstamos sobre mercancías en depósito, en tránsito, en importación y en exportación.

Operaciones de Bolsa en las de Bilbao, París, Londres, Madrid, Barcelona, etc. Compra-venta de valores

Depósitos de valores, cupones y amortizaciones, conversiones, canjes, renovaciones de hojas de cupones, empréstitos, suscripciones, etc.

EN PARÍS Y LONDRES

El BANCO DE BILBAO, en Londres, único BANCO ESPAÑOL que opera en Inglaterra y la Sucursal de París actúan, ante todo, para fomentar y facilitar el comercio anglo-español y franco-hispano, dedicándose toda su atención, efectuando todas las operaciones antedichas y de un modo especial el servicio de aceptaciones, domiciliaciones, créditos comerciales, cobros y pagos sobre mercancías en condiciones muy económicas.

Las operaciones de cambio, bolsa, depósitos de títulos, forman parte de la actividad de dichas Sucursales, las que a petición remitirán condiciones detalladas.

TELÉFONO DE
LA ILUSTRACIÓN MODERNA
40.729

ACABA DE PUBLICARSE EL TOMO I DE

ARTE Y TURISMO

DEDICADO A MADRID

Contiene una reseña histórica en español y en francés, escrita por el ilustre cronista de Madrid PEDRO DE RÉPIDE, y 32 fotografías con los monumentos, edificios, calles, paseos y otros lugares interesantes de Madrid.

Fotografías de G. H. Alsina, T. Arranz y Patronato Nacional del Turismo.

En breve se publicará otro tomo dedicado a ÁVILA, y otros al Museo del Prado.

Sociedad Metalúrgica Duro Felguera

COMPañIA ANONIMA

Capital social: 77.500.000 pesetas

Carbones gruesos y menudos de todas clases y especiales para gas de alumbrado.—Cok metalúrgico y para usos domésticos.—Subproductos de la destilación de carbones: Benzoles auto, lavado, quitamanchas, solvente.—Sulfato amónico con 20 a 21 por 100 de nitrógeno.—Brea, creosota y aceites pesados para motores semi-diesel e impregnación de traviesas.—Hierros y aceros laminados en barras de todas clases y formas para el comercio.—Viguería y demás hierros de construcción.—Chapas, Planchas y Planos anchos para construcciones civiles y navales.—Chapas especiales para calderas.—Carriles para minas y ferrocarriles de vía ancha y estrecha.—Acero extradulce marca X, equivalente al hierro sueco.—Los productos de esta fábrica han sido reconocidos y aceptados por el Registro del Lloyd de Londres.—Tubería fundida verticalmente en batería para conducciones de aguas, gas y electricidad, desde 5 hasta 120 centímetros de diámetro y para todas las presiones. Chapas perforadas y cribas.—Vigas armadas.—Armaduras metálicas y demás trabajos de gruesa calderería.—Acero moldeado en todas sus aplicaciones

Dirección	MADRID	GIJÓN	LA FELGUERA
postal.	Alicad. 55-A-5	Apartado 51	(Asturias)
Telegramas	DURO	DURO	DURO-SAMA
Telefonemas			

Imprenta de LA ILUSTRACIÓN, Leganitos, 46.