

8-4

98.

LA ILUSTRACIÓN MODERNA

REVISTA IBERO-AMERICANA

ECONOMIA-FINANZAS-TURISMO



El nuevo Secretario general del Banco de España, D. Joaquín Alcaraz, quien, por sus grandes dotes de competencia y laboriosidad, ha llegado a ocupar tan envidiable puesto.

(Fot. Portillo.)

M A D R I D

DIRECCIÓN: VICENTE BLASCO IBÁÑEZ, 9, PRIMERO

TELÉFONO 40.729

Sucursal: Preciados, 17.



Banco de Vizcaya Gran Vía, 1 BILBAO

CAPITAL AUTORIZADO	Plas.	100.000.000, -
CAPITAL SUSCRITO	"	60.000.000, -
RESERVAS	"	57.626.577,50
Balance 30 diciembre de 1934	"	2.164.744.692,58

Este Banco realiza toda clase de operaciones

SUCURSALES EN: Alcalá de Henares, Alcira, Algemesi, Algorta, ALICANTE (Paseo de los Mártires, 2), Almansa, Amorebieta, Aranjuez, Baracaldo, BARCELONA, (Plaza de Cataluña, 21), Bermeo, Briviesca, Burriana, Calahorra, CASTELLON DE LA PLANA (González Cherna, 2), Carcagente, Castro-Urdiales, Cullera, Dénia, Desierto-Erandio, Durango, Eibar, Elizondo, Gandía, Gavá, Guernica, Haro, Igualada, Irún, Játiva, Lekeitio, Liria, MADRID (Alcalá, 47), Marquina, Martorell, Medina de Pomar, Miranda de Ebro, Ondárroa, Onteniente, Portugalete, Prat de Llobregat, Sagunto, San Baudilio de Llobregat, San Feliú de Llobregat, San Julián de Musques, San Miguel de Basauri, San Sadurn de Noya, SAN SEBASTIAN (Avenida de la Libertad, 10), Santo Domingo de la Calzada, Sestao, Sueca, TARRAGONA (Méndez Núñez, 12 bajo), Tolosa, Utiel, VALENCIA (Avenida de Blasco Ibañez, 3), Valmaseda, Vendrell, Villanueva y Geltrú, VITORIA (San Prudencio), ZARAGOZA (Plaza de la Constitución, 4)

CAJAS DE ALQUILER

AGENCIAS URBANAS EN: Bilbao, Madrid, Barcelona, Tarragona y Baracaldo

118 Agencias en diferentes provincias

TIPOS DE INTERES. - Desde 1º de enero de 1935, y en virtud de la norma del Consejo Superior Bancario, de observancia general y obligatoria para toda la Banca operante en España, este Banco no podrá abonar intereses superiores a los siguientes: I - CUENTAS CORRIENTES A la vista 1 y medio por 100 anual II - OPERACIONES DE AHORRO: A) Libretos ordinarios de Ahorro de cualquier clase tengan o no condiciones limitativas, 3 por 100 anual. B) Imposiciones: Imposiciones a plazo de tres meses, 3 por 100 anual. Imposiciones a seis meses, 3,66 por 100 anual. Imposiciones a doce meses o más, 4 por 100 anual

Regístranse para las cuentas corrientes a plazo los tipos máximos señalados en esta norma para las imposiciones a plazo

ANÚNCIESE EN «LA ILUSTRACIÓN MODERNA»



BANCO HIPOTECARIO DE ESPAÑA

Paseo de Recoletos, 12. - MADRID

PRÉSTAMOS AMORTIZABLES con PRIMERA HIPOTÉCA, a largo plazo, sobre fincas rústicas y urbanas hasta el 50 por 100 de su valor, con facultad de reembolsar en cualquier momento, total o parcialmente, el capital que se adeude

En representación de estos préstamos emite cédulas hipotecarias al portador con exclusivo privilegio.

Estos títulos son los únicos valores garantizados por PRIMERAS HIPOTECAS sobre fincas de renta segura y fácil venta, que representan más del doble del capital nominal de las cédulas en circulación, teniendo como suplemento de garantía el capital social y sus reservas. Se cotizan como valores del Estado y tienen carácter de efectos públicos, no habiendo sufrido alteraciones importantes en su cotización, no obstante las intensas crisis por que ha atravesado el país.

Se negocian todos los días en las Bolsas de España en grandes partidas; se pueden pignorar obteniendo un porcentaje elevado de su valor nominal a módico interés. El Banco Hipotecario las admite en depósito sin percibir derechos de custodia; comunica al depositante su amortización; se encarga de su negociación, bien directamente o por medio de los Bancos, corredores de Comercio y agentes autorizados de la localidad. Resulta, por tanto, un valor de cartera de máxima garantía, indispensable en Sociedades, Corporaciones y particulares.

PRÉSTAMOS ESPECIALES PARA EL FOMENTO DE LA CONSTRUCCIÓN en poblaciones de importancia, bien a corto o a largo plazo.

ADMITE CUENTAS CORRIENTES con interés. Tiene establecido un Negociado especial de apoderamientos e informes, con carácter GRATUITO para representar a los prestatarios de provincias en toda la tramitación del préstamo, mediante poder otorgado al efecto.



LA COMPAÑIA HIPOTECARIA

SOCIEDAD DE CREDITO
FUNDADA EN 1912

Ha abierto una nueva serie de
«IMPOSICIONES DE CAPITAL» al

6 ⁰/₀
ANUAL

Pídanse folletos al domicilio social: Plaza de Santa Ana, 4 - MADRID



Ayer ventrudo,
Hoy enjuto;
Es porque uso
La faja de «Justo».

«JUSTO», FAJISTA
MAYOR, 4, ENTLO.

ULLOA - ÓPTICO

GAFAS-LENTES... CARMEN, 14 - MADRID

HA INTRODUCIDO EN ESPAÑA
«SONOTONE»
EL MEJOR APARATO PARA SORDOS

«ESPAÑA S. A. Compañía Nacional de Seguros»

Consejo de Administración:

Presidente: Excmo. Sr. Conde de Limpias.—Vicepresidente: Sr. D. Julio Collado Martín.—Vocales: Sr. D. Honorio Riesgo y García; Sr. D. Laureano Rubio Rodríguez; Sr. D. José Chávarri; Sr. D. Jesús Huerta Peña, y señor D. Ricardo Torres Reina.—Director general: D. Jesús Huerta Peña.

Banqueros depositarios y Cuentas corrientes: Banco de España. Banco Central. Hispano Americano. Banco de Bilbao.

Capital social suscrito... Pesetas 4.000.000
Capital desembolsado..... — 1.000.000

Domicilio social: Avenida de Eduardo Dato (tercer trozo de la Gran Vía), 8.-MADRID (Autorizado por la Dirección general de Comercio, Industria y Seguros.)

Ventajas que ofrecen sus pólizas:

Libertad completa del asegurado respecto a residencia, viajes y ocupaciones.—Absoluta indisputabilidad de la póliza cumplida el primer año de su vigencia.—Anticipos automáticos para el pago de las primas y anticipos en efectivo de elevado importe.—Derecho a la rehabilitación de la póliza (sin reconocimiento médico durante los seis meses siguientes al vencimiento impagado).—Derecho a la prolongación temporal del seguro por el capital íntegro, libre del pago de primas y sin exigir reconocimiento médico.—Altos valores de rescate y de seguro liberado.—La póliza cubre el riesgo de muerte de una manera absoluta, sin dejar de incluir los de guerra y suicidio.—Diferentes opciones para la liquidación del capital asegurado.—Bonos anuales de capital adicional de un valor mínimo garantizado, cada uno de los cinco primeros del 2,50 por 100 del capital, o sean 2.500 pesetas por cada 100.000 aseguradas.—Derecho durante toda la vigencia de la póliza de cambio la clase del seguro por otro de prima más elevada.—Posibilidad de utilizar los bonos para la liberación anticipada del seguro y el pago del capital asegurado antes de su vencimiento.

LA REFORMA SOCIAL

Revista mensual de Economía y Sociología

Órgano de la Liga Georgista Española

Director: Baldomero Argente del Castillo

Oficinas: Velázquez, 98, 2.º dra.—Madrid

TELÉFONO 50.060

Suscripción: España y países ibéricos:

6 pesetas al año.—Extranjero, 8 pesetas

Número suelto: 0,50 pesetas

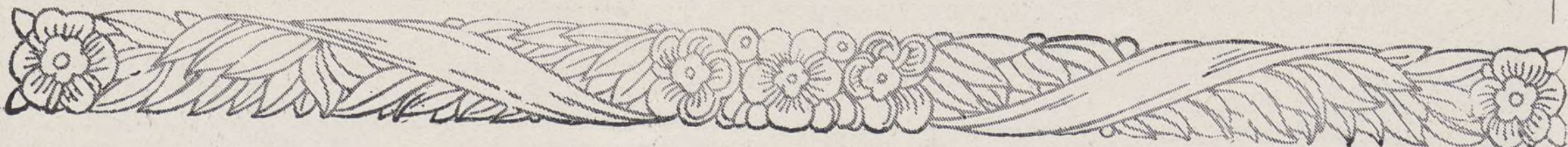

LA ILUSTRACIÓN MODERNA DE ECONOMÍA Y FINANZAS



Director: MANUEL DE AGUSTINA TOLOSA. — Oficinas: Vicente Blasco Ibáñez, 9. — Sucursal: Preciados, 17.

Teléfono 40.729.

Madrid. — Noviembre de 1935.

Año IX. — Núm. 98.



EXCMO. SR. D. FÉLIX SÁNCHEZ EZNARRIAGA,
Subsecretario de la Presidencia del Consejo de Ministros y Presidente del Patronato
Nacional del Turismo, ilustre abogado y personalidad destacada por su inteligencia
y relevantes condiciones, habiendo sido muy bien acogido su nombramiento
para el desempeño de tan importantes cargos.

(Fot. Portillo.)



Financiera

El presente mes, ha ofrecido diferentes jornadas de gran interés en los mercados de valores, con motivo de la intervención de nuevos factores políticos de orden interior. El conflicto surgido en el seno del partido radical, con motivo del ruidoso asunto del juego, da lugar a una crisis que tiene en Bolsa repercusiones desfavorables, ya que existe el temor de que puedan surgir nuevas complicaciones para la formación del nuevo Gobierno. Por fortuna, la solución fué rápida, y el ocupar la presidencia del nuevo Gabinete el señor Chapaprieta es recibido con general aplauso, pudiéndose notar que, a partir del momento en que la noticia se hace pública, se inicia en los tres mercados de valores el movimiento de recuperación.

Se acentúa tanto el período de bonanza y los valores del Estado llegan a presentar unas perspectivas tan favorables, que extraoficialmente se llega a publicar en la Prensa que se van a realizar nuevas operaciones de conversión de Deuda, y se señalan las emisiones que van a ser afectadas. Se trata del Amortizable 4,50 por 100 de 1928, y de las dos emisiones de Deuda Ferroviaria del 4,50 por 100. Todo parece ultimado para llevar a efecto la operación, pero de pronto surgen nuevas complicaciones de carácter político, y estos obstáculos contribuyen a demorar una vez más la realización de las mismas, al mismo tiempo que también se inicia cierta oposición en la aprobación de los proyectos económicos. Es decir: la excelente obra económica realizada por el ministro de Hacienda, que ha impresionado vivamente a la opinión, no solamente por la justicia que impera en la distribución de las medidas fiscales, sino por los inigualados resultados que se alcanzan en materia presupuestaria, corre el peligro de malograrse.

Es una lástima que pueda llegar la anulación o la pérdida de efectividad de la obra económica proyectada, pero ése es el camino que lleva. Los apetitos políticos socavan el terreno y paralizan la acción por medio de malabarismos que no pasan desapercibidos para la opinión pública, que en su día no dejará sin sanción los actos que indirectamente atentan contra el patrimonio nacional.

Ahora se tiende a limar los ángulos más agudos de los proyectos citados, a lo cual siempre ha estado bien dispuesto el Sr. Chapaprieta, si se respeta la esencia que los anima; pero es de temer que, para conseguir su aprobación, hayan tenido que perder la mayor parte de su efectividad. Ya lo ha dicho recientemente el ministro de Hacienda a los redactores financieros. («Si yo tuviera a mis órdenes 300 diputados les parecerían admi-

rables mis proyectos económicos a todos los que protestan, y hasta todavía los encontrarían extremadamente suaves.») Es verdad, le faltan esos 300 diputados. Pero hay un hecho que adquiere gran relieve para el futuro. Se ha dado una gran publicidad a todos los proyectos, y, a pesar de la falta de asimilación de estas materias que se observa en la opinión, ésta ha mostrado un gran interés por estos asuntos, pues en el fondo del mismo ha visto que con la ley de Restricciones se ha gravado el presupuesto de empleados modestos y no han surgido protestas. Ahora ven que se toca a la cartera de los que tienen mucho con los proyectos que se hallan pendientes de aprobación en el Parlamento, y pueden apreciar que surgen los obstáculos, las protestas, y, por fin, se tendrán que reducir las cifras planeadas para dar gusto a estos descontentos, lo cual se traducirá, seguramente, en una continuación del déficit presupuestario.

Este estado de cosas ha producido mal-estar en Bolsa. Se observa que la situación que presenta el tinglado político no es estable, y en cualquier momento imprevisto se puede producir la crisis. Esta inestabilidad gubernamental tiene su eco natural en los cursos de los valores de dividendo y también en algunos sectores de renta fija, pues nuevamente surgen los temores de que la disolución del Gobierno se pueda tropezar con dificultades grandes en la formación del nuevo Gabinete.

Como puede apreciarse, los factores políticos de orden interior son los que tienen principal influencia en la actuación de los mercados, y los asuntos internacionales se sitúan en segundo plano y casi no se les concede beligerancia alguna.

Uno de los departamentos que mejor ha mantenido su firme trayectoria es el de valores del Estado. Los acontecimientos políticos no han tenido influencia alguna sobre él, y en todo momento han logrado mantener su característica firmeza, gracias a la preferencia que muestra el numerario por los títulos citados. Por cierto que en estos días se ha producido un fenómeno que expresa bien la disposición del dinero para con estos valores. La conversión de los Amortizables del 5 por 100 sin impuestos se ve algo alejada con motivo de la demora sufrida en el plan de conjunto; por tanto, el dinero no tiene inconveniente en correr ese peligroso riesgo y se lanza a la adquisición de estos títulos elevándolos al tipo de 102,25. Lo que persiguen es disfrutar de un interés elevado durante un espacio de tiempo que el comprador presume que puede resultar remunerador. Las restantes emisiones también acusan buena disposición, particularmente las Deudas a corto plazo, que son

las que experimentan reacciones de importancia.

Los valores industriales de contratación de contado mantienen una postura sostenida, sin vislumbrarse un cambio de orientación en plazo inmediato.

En el grupo de valores de especulación se repiten las oscilaciones contrapuestas; pero se puede observar que los movimientos de alza y baja ofrecen un margen muy estrecho, por la falta de motivos de trascendencia.

En general, la Bolsa se mantiene estacionada con la vista puesta en el sector político, del cual puede venir un movimiento de reacción, y también puede ser de tendencia desfavorable.

MATI-VILLA

UN TESTIMONIO SOBRE ESPAÑA

Las campañas interesadas que a menudo se realizan en el Extranjero contra España, y particularmente contra el turismo en España, encuentran una interesante compensación en los juicios y la actitud que el conocimiento directo de nuestro país suscita en los extranjeros de mejor calidad que nos visitan. Recientemente, Mr. Howard Dittick, delegado del Gobierno de los Estados Unidos en el Congreso Internacional de Historia de la Medicina, celebrado en Madrid, ha permanecido en España, con su distinguida esposa, por espacio de dos meses, y de regreso en su país ha querido dar público testimonio del juicio que le merecen el nuestro y sus servicios turísticos:

«He recorrido 5,000 kilómetros a través del país, y durante todo el viaje no utilicé más servicios de información que los que me facilitó el Patronato Nacional del Turismo en sus oficinas de las localidades visitadas. Toda la información que se me facilitó respecto a lugares de interés, carreteras más adecuadas y precios de hoteles fué de todo punto satisfactoria. Con unos conocimientos muy limitados del castellano, pudimos viajar por toda España, siempre confiados en los servicios del Patronato. Y en todas partes la gente, en general, no sólo se prestaba a ayudarnos en todo, sino que deseaba hacerlo.»

Como resumen de sus impresiones, el Sr. Howard Dittick añade: «Lo único que siento es que hay poquísimos americanos conocedores de las facilidades para viajar que se encuentran en España; por esto, en las charlas que nos han solicitado, tanto a mi señora como a mí, procuramos cultivar y estimular el deseo de visitar este acogedor país.»

COMPAÑÍA TELEFÓNICA NACIONAL DE ESPAÑA

Capital desembolsado: 600 millones de pesetas.

A partir de primero de Diciembre próximo se pagará a las acciones preferentes, contra cupón núm. 45, un dividendo a cuenta de pesetas 7,85, ya deducidos todos los impuestos.

El pago se efectuará en los Bancos que a continuación se expresan o en cualquiera de sus Sucursales, Filiales o Agencias:

Hispano Americano. — Urquijo. — B. — Bao. — International Banking Corporation. — Español de Crédito. — Hispano Colonial. — Marsans, S. A. — S. A. Arnús Garí. — Urquijo Catalán. — Herrero. — Guipuzcoano. — Mercantil. — Pastor.

Madrid, 23 de Noviembre de 1935. — F. MARTÍN DE NICOLÁS, Vicesecretario general.

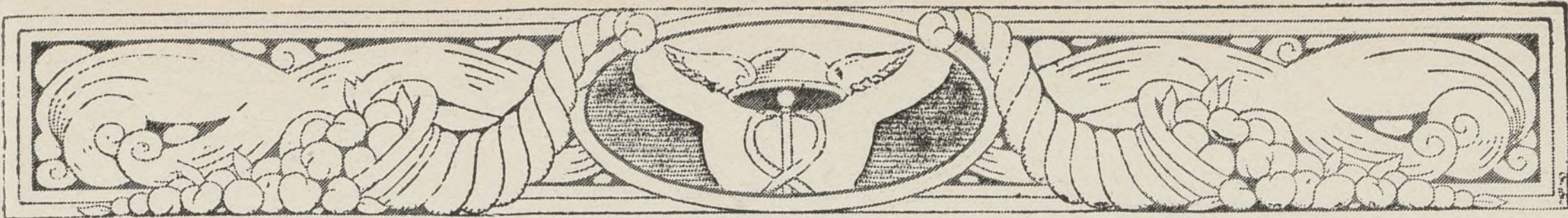

LA CONTRIBUCIÓN GENERAL SOBRE LA RENTA

Modificación de algunos preceptos.

La *Gaceta* ha publicado la siguiente ley:

Artículo 1.º A partir del primer día del ejercicio económico de 1936, la escala de

gravámenes del art. 18 de la ley de 20 de Diciembre de 1932, relativa a la contribución general sobre la renta, quedará modificada del modo siguiente:

RENTA DISPONIBLE

Pesetas.

Tipo de gravamen.

De 80.000,01 a 100.000.....	1,00 por 100.
De 100.000,01 a 120.000.....	1,50 por 100.
De 120.000,01 a 150.000.....	1,93 por 100.
De 150.000,01 a 200.000.....	2,50 por 100.
De 200.000,01 a 250.000.....	3,28 por 100.
De 250.000,01 a 300.000.....	3,92 por 100.
De 300.000,01 a 400.000.....	4,47 por 100.
De 400.000,01 a 500.000.....	5,36 por 100.
De 500.000,01 a 750.000.....	6,07 por 100.
De 750.000,01 a 1.000.000.....	7,34 por 100.
Más de 1.000.000, el primer millón.....	8,20 por 100.
Exceso del primer millón.....	11,20 por 100.

Art. 2.º Estará exento de la obligación real de contribuir, definida en el art. 3.º de la ley de 20 de Diciembre de 1932, referente a la contribución general sobre la renta, el naviero ciudadano extranjero no domiciliado ni residente en España y perceptor de utilidades que provengan exclusivamente del tráfico de viajeros en mercancías que en navegaciones de segunda y tercera categorías realice en puertos españoles con buques abanderados en el país de su nacionalidad, aunque tenga en territorio español consignatarios o agentes para el referido tráfico, y siempre que se aplique en su país igual exención a los navieros españoles.

Esta exención será respetada, en cuanto a las citadas utilidades, cuando el naviero perceptor de ellas lo sea al mismo tiempo en España de otras utilidades no exentas de la obligación real de contribuir, y siempre que la nación del perceptor conceda reciprocidad para los navieros españoles en circunstancias análogas.

Para hacer efectiva la exención en este caso será precisa la previa determinación por el Jurado central de la contribución general sobre la renta de la proporción en que se encuentre la parte de utilidades obtenidas del tráfico marítimo a que se alude en el párrafo primero de este artículo con las demás que perciba en España el mismo titular, incluidas en la obligación real de contribuir, quedando sometidas estas últimas a las normas generales de imposición.

Los preceptos de este artículo deberán regir en todos los casos previstos en él que se susciten al aplicar el mencionado artículo 3.º de la ley de 20 de Diciembre de 1932.

Art. 3.º El art. 6.º, número 8.º, párrafo segundo, de la ley de 20 de Diciembre de 1932, quedará redactado así:

«Será condición indispensable para la deducción de los intereses a que se refie-

ren este epígrafe y el anterior que la obligación de pagar unos y otros se acrediten con documento público o con documento privado que reúna alguno de los requisitos señalados en el art. 1.227 del Código civil.»

Art. 4.º El núm. 9.º del art. 6.º de la ley de 20 de Diciembre de 1932 quedará redactado así:

«9.º Tratándose de rentas de trabajo computadas entre los ingresos declarados por el concepto g) del art. 5.º de esta ley, se deducirá siempre la cuarta parte de su importe en concepto de seguro, exista o no un contrato de seguro concertado por el titular con un tercero.»

Disposición transitoria.

Las actuaciones administrativas que desde 1.º de Enero de 1936 determinen la liquidación de cuotas por renta imputable a ejercicios anteriores se acomodarán para la imposición de las dichas cuotas a la escala de gravámenes del art. 18 de la ley de 20 de Diciembre de 1932.

BANCO DE ESPAÑA

Entrega de resguardos de los nuevos depósitos de Deuda amortizable 4 por 100, 1935.

En la ventanilla de la Sección correspondiente de la Caja de Valores de este Banco, se ha fijado un cartel indicador de los resguardos que se hallan ya expedidos de los depósitos de la nueva Deuda amortizable al 4 por 100, 1935, en que se han convertido los títulos de la misma Deuda 5 por 100, emisiones 1900 y 1917, aquí depositados.

La entrega de estos nuevos resguardos se efectuará previo el pago de los derechos de custodia correspondientes a los depósitos cancelados y de la colocación del timbre que deben llevar aquéllos, según ha dispuesto el Ministerio de Hacienda.

Diariamente se indicará en el cartel el número de los recibos que pueden ser ya canjeados por los resguardos.

Madrid, 13 de Noviembre de 1935. —
El Secretario general, Joaquín Alcaraz.

EL SR. CHAPAPRIETA DEFIENDE POR RADIO SUS PROYECTOS ECONÓMICOS

Ha sido radiada una breve charla del presidente del Consejo y ministro de Hacienda, sobre las cuestiones económicas y financieras que plantea la actualidad.

Comenzó diciendo el Sr. Chapaprieta que, accediendo al amable requerimiento de que había sido objeto por parte de la estación emisora, iba a dar una impresión de los problemas económicos y financieros que más preocupan en los momentos actuales.

Contra el proyecto presupuestario por mí presentado—dijo—, se han iniciado diversas oposiciones. Se dice, por ejemplo, que las economías que se introducen son excesivas, y que los ingresos calculados no responden a la realidad. Me propongo demostrar en el Parlamento la falsedad de estas dos afirmaciones; pero quiero, además, dejar establecido que hasta mis adversarios reconocen que las economías no bajan de 200 millones de pesetas, y que la recaudación ha aumentado en igual número de millones. Aunque no tuviera otros motivos de satisfacción, éstos serían suficientes para que yo considerara que había hecho un servicio a mi patria. Es lo cierto que en el presupuesto que yo he presentado para 1936, no obstante continuarse las obras de reconstrucción y aumentarse las destinadas a la defensa nacional, puede aspirarse a que se liquide sin déficit sensible, y a que el presupuesto de 1937 quede totalmente nivelado. Este resultado sería beneficioso para la economía nacional, porque los recursos que se absorben para enjugar el déficit irían a emplearse en empresas privadas, generadoras de riqueza. Pero no basta hacer una política presupuestaria, sino que ésta ha de servir de estímulo a la que se desarrolle con vista a la defensa de los intereses nacionales.

Se refirió después a las restricciones decretadas y a los proyectos relativos a los contribuyentes acomodados, cuyos sacrificios son necesarios para el éxito de su política financiera y económica. Así lo exige la situación actual de la Hacienda pública, y ello explica la forma relativamente fácil en que se va desarrollando una reforma fundamental que a tantos intereses afecta.

Debo reconocer que no he encontrado resistencia seria a mis reformas en los contribuyentes.

Debo reconocer que no he encontrado los proyectos de Villaverde, y cómo fué precisa la acción del tiempo para que se reconociera la trascendencia de su obra.

Aunque ahora hay que manejar cifras mucho más considerables, es evidente que no se observa oposición apreciable a los proyectos presentados, lo que prueba hasta qué punto la opinión se da cuenta de la angustiosa situación de la Hacienda y la urgencia de ponerla eficaz remedio.

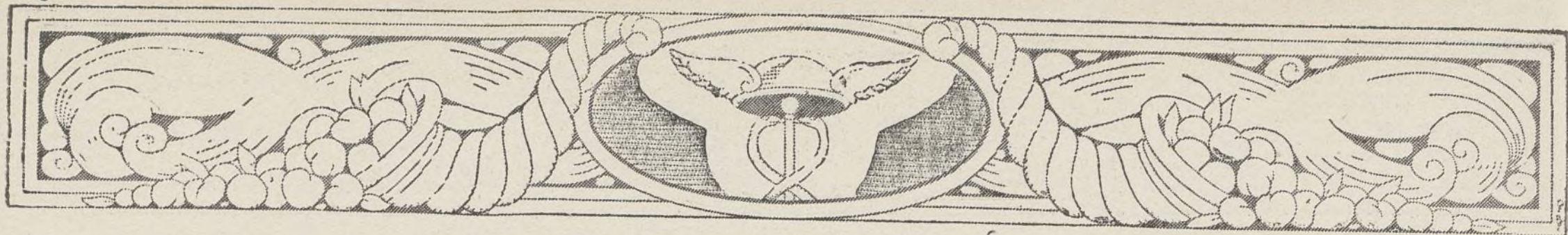

Noticiario

La exportación de valores mobiliarios.

«Artículo 1.º El Centro oficial de Contratación de Moneda autorizará la salida del territorio español de los títulos de la Deuda pública, de valores mobiliarios de todas clases y de los resguardos de depósitos de unos y otros, cuando sean propiedad de extranjeros con domicilio habitual fuera de España, y previa notificación de que los fondos invertidos en los valores de referencia han sido importados a España conforme al régimen establecido por el decreto de 11 de Junio último.

Art. 2.º Con carácter transitorio, mientras se regulariza el servicio de divisas, el Centro Oficial de Contratación de Moneda expedirá a los importadores que lo soliciten y tengan pendiente de entrega por dicho Centro la moneda extranjera correspondiente al precio de las mercancías importadas, un certificado con todas las garantías formales convenientes para su autenticidad, expresivo de la suma de moneda extranjera de que se trate, que el interesado ha de recibir en su día del expresado Centro Oficial de Contratación de Moneda, como saldo de la suma de pesetas entregadas con tal fin a dicho Centro para pago de mercancías importadas, a fin de que los interesados puedan utilizar estos certificados en España o en el extranjero en la forma que a sus intereses convenga. Los dichos certificados habrán de ser devueltos al Centro Oficial al servir éste las divisas objeto del expresado documento.

Art. 3.º El ministro de Hacienda y el Centro Oficial de Contratación de Moneda dictarán, respectivamente, las disposiciones e instrucciones convenientes para la aplicación de este decreto.»

Nuestro comercio exterior en los nueve primeros meses del año actual

La Dirección general de Aduanas acaba de publicar la estadística del comercio exterior de España correspondiente a los nueve primeros meses del año actual, comparada con la de años anteriores.

Las importaciones representan 3,58 millones de toneladas de Enero a Septiembre, frente a 3,41 y 2,88 en los años de 1934 y 1933, por un valor de 624,4, 613,9 y 612,7 millones de pesetas oro, respectivamente. Las exportaciones en los citados meses del año actual se cifran en 4,73 millones de toneladas, contra 4,75 en 1934 y 4,59 en 1933, y su valor de 398,6, 432,5 y 481,9 millones de pesetas oro para cada uno de ellos.

Como se ve por las anteriores cifras, continúa siéndonos desfavorable la balanza comercial, toda vez que las importaciones superan a las exportaciones en 225,6 millones de pesetas oro.

Junta general extraordinaria de la Unión Eléctrica Madrileña.

Como consecuencia de la política de convenios que viene desarrollándose entre las diferentes Compañías productoras de energía eléctrica, y análogamente a lo realizado hace poco por Saltos del Alberche, la Unión Eléctrica Madrileña ha celebrado también una Junta general extraordinaria con el fin de modificar sus Estatutos para adaptarlos a las mencionadas circunstancias.

Presidió el gran financiero D. Valentín Ruiz Senén, nuestro admirado y querido amigo, que hizo una detallada información acerca de los artículos del Convenio que se firmó cuando Saltos del Alberche hizo irrupción en el mercado. También hizo referencia al aumento experimentado en el consumo de fluido como consecuencia de las medidas adoptadas contra el fraude.

Los accionistas se mostraron, como siempre, conformes y plenamente identificados con su gran gestor, a quien aplaudieron una vez más efusivamente.

Junta en Saltos del Alberche.

Recientemente ha tenido lugar la Junta general extraordinaria, con el fin de introducir en los Estatutos las modificaciones necesarias como consecuencias del acuerdo con Saltos del Duero.

Se leyó el convenio y se aprobaron las propuestas del Consejo de Administración, dándose algunas impresiones sobre la marcha del negocio.

Los accionistas salieron muy satisfechos,

Capital y obligaciones de la Hidroeléctrica Española

En Junta general extraordinaria, celebrada por la Sociedad Hidroeléctrica Española, se acordó autorizar al Consejo para emitir, cuando estén desembolsadas las series anteriores, hasta 80.000 acciones de 500 pesetas, o sea 40 millones, con lo que el capital social será de 180 millones.

Existe el propósito de poner en circulación 80.000 acciones, 20.000 que están en cartera y 60.000 de las nuevas, a principios de año, ofreciéndolas a los accionistas en la proporción de cuatro por cada 13 que posean, cuyo importe se destinará a recoger 80.000 obligaciones, serie E, 5,50 por 100, quedando en cartera, por consiguiente, 20.000 acciones.

Acertadísima designación.

Merece destacarse de un modo muy especial, por el acierto que ha revelado y por la buena impresión que ha causado, la noticia de la designación del ilustre ingeniero industrial D. Tomás Bellas Forgas para ocupar la vacante dejada en el Consejo de Administración de la Compañía Arrendataria de Fósforos, S. A., por fallecimiento de D. Hermes Piñerúa.

El Sr. Bellas Forgas, que desde la

fundación de la Compañía venía desempeñando la dirección técnica de la misma con una maestría sencillamente insuperable, será un Consejero de excepcional valía, no sólo por sus excelentes prendas personales, sino también por el talento y experiencia que puede aportar.

El Consejo de Administración de la Arrendataria de Fósforos merece toda clase de felicitaciones y enhorabuenas por el gran acierto que ha significado esta designación.

Nombramiento en Ferrocarriles del Norte.

Con el fin de recompensar los útiles servicios realizados a la Compañía, ha sido nombrado subdirector de los Ferrocarriles del Norte el jefe del Servicio de Coordinación de transportes e ingeniero D. José Luis Anchústegui.

Don Pedro Gárate.

Ha sido nombrado director general de Propiedades y Contribución Territorial el ex director general de Seguros y Ahorro D. Pedro Gárate y Pera, antiguo funcionario y jefe superior de Administración del Cuerpo Pericial de Contabilidad.

El partido Agrario y los préstamos sobre el trigo.

Se nos ruega la inserción de esta nota:

«Siendo de todo interés el que se lleve a efecto los préstamos que facilita la Banca Privada, a virtud de un decreto de 22 de Octubre, a propuesta del Ministerio de Agricultura, cuando era titular de esta cartera el Sr. Martínez de Velasco, porque ello constituye una medida muy saludable para resolver el problema del precio del trigo, la Secretaría del partido Agrario envía a todas sus Organizaciones instrucciones para que tenga actividad estos préstamos en garantía de los trigos excitándoles su celo, lo que también se pone a los agricultores, advirtiéndole que los Bancos que lo realizan son: el Hispano Americano y Español de Crédito, extendiendo el modelo de póliza de préstamo que se publicó en la *Gaceta* del 26 de Octubre.

Manifiesta asimismo que si tienen alguna duda pueden dirigirse a las oficinas del partido, Jorge Juan, 15.»

INAUGURACIÓN

RESTAURANT-CHOKO

Hace pocos días tuvo lugar la inauguración del Restaurant-Choko, instalado en la Carrera de San Jerónimo, núm. 5.

Sus propietarios, Félix y Vicente, antiguos dependientes de un acreditado establecimiento de Madrid, tuvieron la atención de invitar con una espléndida cena a sus numerosas y distinguidas amistades y a los representantes de la Prensa.

Verdaderamente espléndida resultó esta comida, pues a ella asistieron gran número de aristócratas, artistas y políticos, que testimoniaron con su presencia las simpatías con que cuentan los propietarios de este establecimiento.

Nuestra más cordial enhorabuena a Félix y Vicente.

LA BANCA CASTELLANA

El país castellano apenas si conoció la verdadera Banca hasta el siglo XIV, época en la cual comienzan a tener importancia las ferias de Medina, con la afluencia de banqueros de todas las procedencias que las caracteriza.

Ponderando la grandeza y el poder de la Banca en las ferias de Medina del Campo, dice Valle de la Cerda en su obra *Desempeño del Patrimonio Real*, capítulo XVII, que, en algunas de ellas, «sin haber dinero de contado, se habían hecho operaciones de más de 50 millones». Y en otro lugar se expresa así: «Esta misma experiencia muestra que el año de 63, en una feria sola de Medina, en cinco bancos se contrataron 53.000 cuentos» (aproximadamente, 25.000.000 de pesetas). No es exagerada esta cifra si se tiene en cuenta que Medina del Campo era por aquella época el centro de contratación del Reino; allí se hacían todos los pagos y se negociaban casi todas las letras de cambio; era, en fin, una Bolsa del Comercio de toda la Península, que se abría durante treinta días cada seis meses y por donde pasaban todas las mercancías, no sólo españolas, sino las que llegaban al Reino procedentes de las Indias.

Seguía a Medina, en importancia bancaria, la ciudad de Sevilla, a causa del monopolio que ejercía del comercio de Ultramar. Había allí también muchos Bancos establecidos, algunos de ellos sucursales de otros extranjeros, tal como la Casa de Berardi, famosa por activa parte que tomó en la empresa de los descubrimientos de nuevas tierras en América, de la que formó parte como empleado, durante sus primeros tiempos el navegante Américo Vesputio, que legó su nombre al Continente descubierto por Colón.

Los Bancos en Sevilla están descritos descritos de este modo por el P. Mercado en su obra *Tratos y contratos de mercaderes*:

«Los de esta ciudad son, en sustancia, como unos tesoreros o depositarios de los mercaderes, porque, venida la flota, cada uno pone en banco todo lo que le traen de Indias, dando primero ellos fianzas á la ciudad, seran fieles y tendran perfecta cuenta y daran entera razon de lo que le traen de Indias, dando primero ellos fianzas á la ciudad, que seran fieles y tendran perfecta cuenta y daran entera razon de lo que recibieren á sus dueños, los cuales, puesta allí la moneda, van librando y sacando, y los otros, como pagan, van haciendo su cargo y descargo; negocio, por cierto, ahidalgado para mercaderes, especialmente sirviéndoles como les sirven, tan de balde, aunque pretenden en esta liberalidad grandes intereses, si son diligentes y venturosos; que, como todos ponen allí su plata, tienen gran suma con que hacer grandes empleos. Atraviesan toda la plata de una flota y todo el oro, con otras cosas de este jaez, que en dos ó tres meses, si bien les sucede, ganan acaso tres ó cuatro mil escudos. Entremé-

tense también en dar y tomar á cambio y en cargar, que un banquero en esta república abarca un mundo y abraza más que el Océano, aunque á las veces aprieta tan poco que da con todo el traste.»

En el año 1569, los cambios sobre Sevilla se cotizaban con premio. De Roma a Sevilla el beneficio era de 15 ó 20 por 100, y de Sevilla a Roma se tomaba el papel con un daño de 8 ó 10. Entre Lisboa y Sevilla, el cambio era casi siempre a la par, porque ambas ciudades eran puertos de Indias donde se descargaban infinitos marcos de oro y plata. Dentro de España, el daño solía ser de 1 ó 2 por 100; el de Sevilla a Medina era muy variable, fijando el alza y la baja la proximidad o lejanía de las flotas y la celebración de las ferias.

Entre América y España se perdía en el cambio de un 10 a un 30 por 100.

Martín MARTÓN

LA LIBERTAD DE IMPUESTOS Y EL AUMENTO DE LA CONTRIBUCIÓN DE UTILIDADES

Con motivo del proyecto de ley por el cual se eleva del 10 al 15 por 100 el tipo de tributación por utilidades de los valores de renta fija, se ha suscitado la cuestión de si el aumento debe de ser de cargo de los obligacionistas o de las Empresas emisoras, tratándose de valores emitidos con cláusula de libertad de impuestos.

En general, se hace una distinción entre los emitidos con libertad de impuestos presentes y futuros, estimándose que en tal caso no puede haber cuestión, y aquellos en que la cláusula se limita a los impuestos presentes, es decir, a los en vigor al realizarse la emisión, porque mientras hay quien estima que la agravación de un impuesto no es un impuesto nuevo y que, por tanto, subsiste el compromiso de las Entidades emisoras de pagar la totalidad de la contribución de utilidades con que

los valores resulten gravados en virtud de la modificación de la ley reguladora de esa contribución, que otros sostienen el criterio de que la libertad pactada de impuestos, cuando se emplea la locución «presentes» no puede referirse más que a la cuantía de los gravámenes existentes en el momento de la emisión.

El proyecto de ley, como las leyes por las que se ha ido elevando la contribución de utilidades de los valores de renta fija, resuelve en el aspecto fiscal la cuestión sin distinción entre los valores emitidos con libertad de impuestos presentes y los que gozan de la condición de libertad de impuestos presentes y futuros, pues se previene que en las obligaciones en que aparezca pactada la obligación para el deudor de satisfacer las contribuciones e impuestos que gravan los intereses, seguirá a cargo de aquél —es decir, de la Entidad emisora— el gravamen correspondiente a los tipos anteriormente vigentes, siendo de cuenta del acreedor —esto es, del obligacionista— el exceso de gravamen establecido por la ley en proyecto.

Claro es que esto no puede vedar que las Empresas que lo estimen conveniente no hagan deducción alguna por razón del aumento de la contribución.

LOS NEGOCIOS DE LA CAMPSA O LA SUBIDA ENCUBIERTA

Hace algún tiempo se notó en las reuniones y centros del motor una ligera alarma, debida a los resultados tan elocuentes de la mezcla del alcohol con la gasolina. Infinidad de quejas eran presentadas por diversos conductos a la Campsa, y se esperaba de ésta el suficiente pundonor para suprimir tal mezcla o, por lo menos, reducir su proporción.

Como todos sabemos, los resultados de esta mezcla eran bien evidentes. En todo lugar donde el motor sufre una mayor aceleración, queda ésta ahogada, debido a la obstrucción del *gicleur*, originada por las «excelencias» de esta mezcla, así como el recalentamiento prematuro del motor. En vista de lo cual, se usaba la llamada gasolina de aviación, que costaba 10 céntimos más en litro, o a la mezcla del benzol con la gasolina corriente. Pues bien, todo esto se ha suprimido, y en su lugar se ha creado por la Campsa, y bajo la digna dirección de sus ingenieros, el «gran» supercarburante de un bello color rosa, de muy buen efecto a la vista para el comprador, y de una no menos gran utilidad para la Campsa, ya que se vende a 91 céntimos el litro.

Ya sabemos que la Campsa tiene el monopolio de la gasolina, pero también sabemos que en dicho monopolio hay sus condiciones. En ellas debe figurar como base la gasolina, y no la serie de sustancias más o menos digestivas para los motores, con evidente daño para los mismos.

Esperamos que el Gobierno ponga coto a estas nuevas mezclas vandálicas de la Campsa.

Banco Urquijo

MADRID

Gomilicio social: calle de Alcalá, núm. 55

Dirección telefónica y telegráfica URQUIJO

Apartado de Correos núm. 49

Teléfonos: Oficinas, 12840

Gerencia, 12840

Agencias en Sevilla, Puente de Valdeas y Alcalá de Henares.

Capital 100.000.000 de pesetas

Realiza toda clase de operaciones bancarias, y especialmente se ocupa de la compra y venta de valores en las Bolsas de España y del extranjero. Descuento y cobro de cupones y títulos amortizados. Descuento y cobro de letras. Giros y cartas de crédito. Custodia de valores, metales preciosos y alhajas. Cuentas de crédito con garantía de valores nacionales.

DEPARTAMENTO DE CAJAS DE ALQUILER

Cajas por 20 y 30 pesetas anuales, en abonos por trimestres, semestres o años; libres de impuestos para un solo titular o en la parte equivalente al mismo si son varios.



CONCLUSIONES DE UNA ASAMBLEA

LA ASPIRACIÓN DE LAS FUERZAS ECONÓMICAS

Reunidos los elementos que integran la Unión Nacional Económica para examinar la situación de los distintos problemas de carácter económico que la actualidad tiene planteados, ha acordado unánimemente ver con satisfacción la preocupación dominante que tiene el Gobierno actual por los problemas de carácter económico y financiero, estimulándole a seguir por ese camino con medidas de eficiencia y acierto, para lograr una reanimación de la economía del país, que aun no se percibe, y es justo apetecerla con apremio en el séptimo año de crisis de depresión.

Como consecuencia de este sentir general de la Asamblea, se acordaron las siguientes conclusiones, que han sido elevadas al Gobierno como aspiración inmediata de las actividades económicas del país:

Primera. Que el Estado se abstenga, en la máxima medida posible, de intervenir en la vida de la agricultura, industria y comercio, limitando su acción en general a estimular la iniciativa individual y el espíritu de empresa, supliendo éstos sólo donde no existan y oyendo siempre a los Órganos económicos representativos de la riqueza de que se trate y de la genérica nacional antes de adoptar medidas de ordenación total o parcial de la economía del país.

Segunda. Que al examinarse los proyectos complementarios del presupuesto para 1936 se tenga en cuenta la necesidad de no aumentar con tributos nuevos o recargados la depresión económica actual.

Tercera. Que se imprima la mayor celeridad posible a la negociación de tratados comerciales no sólo con los países que, tradicionalmente, mantienen con el nuestro el volumen más crecido de intercambio, sino con los que pueden ser clientes de España, compensando así con mercados nuevos los que se nos vienen cerrando en los años últimos, teniendo siempre en cuenta los intereses básicos nacionales.

Cuarta. Que la política social se coordine con la económica, a fin de no rebasar en aquélla las posibilidades de cada rama de la actividad, originando una nueva y mayor depresión, que empieza por perjudicar a los obreros, aumentando el paro forzoso.

Quinta. Que se acometa, en cambio, un plan de obras públicas orgánico, moderado y estable, y se inspire confianza al capital, ofreciéndole garantía justa, como medio, el más seguro, de estimular el trabajo, disminuyendo el paro involuntario.

Sexta. Que se retire por el Gobierno el nuevo proyecto sobre haciendas municipales, que agrava los ya excesivos impuestos de orden local, y se condicione la autonomía financiera de los Municipios, que perjudica al ciudadano y al propio Estado, estableciendo asimismo límites que eviten los abusos actuales de los repartimientos.

Séptima. Que se dé carácter también orgánico a la reconstitución económica del país, otorgando preferencia sobre los proyectos de carácter fiscal a los que sirvan para crear riqueza, mediante protecciones y estímulos, crear trabajo con obras públicas útiles y eficaces, defensa nacional, etcétera, o bien, en fin, para organizar el transporte de productos en forma eficiente, dando debida solución a los problemas del mismo, tanto marítimos como ferroviarios, y coordinación de éstos con los mecánicos por carretera.

Las clases productoras que integran la Asamblea de Unión Nacional Económica afirman su propósito decidido y objetivo de prestar a los Gobiernos y autoridades, sin distinción de filiaciones, su incondicional cooperación para todo lo expuesto, por creer que la obtención de los expresados fines beneficia al interés público nacional, que es el que dichas clases anteponen a ningún otro.

* * *

El día 13 del corriente se celebró un almuerzo, y D. Ramón Bergé, presidente de Unión Económica, pronunció unas palabras para explicar la finalidad del acto, que es buscar una solidaridad de las distintas actividades económicas del país para que se conozcan recíprocamente y pueda saber cada una la situación y las necesidades de las demás. Siguiendo un sistema usual en el Extranjero, nos ha parecido que, al terminar esta reunión con un almuerzo, debíamos invitar a alguien que, por sus conocimientos económicos y especialización, nos honrase con su presencia y sus opiniones.

En el caso presente, nadie más indicado que el Sr. Chapaprieta. No quiere ello decir que expresemos una conformidad absoluta con todos y cada uno de sus proyectos, pero sí que estamos conformes con que se realice una política de orden público que permita el desarrollo industrial, y con su orientación general, encaminada hacia la nivelación presupuestaria. No llamamos aquí al Sr. Chapaprieta político, sino al

conocedor de estos asuntos que puede orientarnos con sus opiniones.

El presidente del Consejo y ministro de Hacienda, Sr. Chapaprieta, pronunció un discurso, del que recogemos lo más interesante:

Discurso del Sr. Chapaprieta.

El Sr. Chapaprieta, acogido con aplausos al levantarse a hablar, dió las gracias al Sr. Bergé por sus palabras. Se refiere a la labor económica y financiera que ha abordado, y dice:

«En esa obra me encuentro empeñado. Seis meses de trabajos ímprobos he empleado en el Ministerio de Hacienda para hacer primero una ley llamada de Restricciones en los gastos públicos y redactar después un presupuesto y sus leyes complementarias. A esta obra pienso dedicar todos mis entusiasmos; pero hay momentos en que mi ánimo desfallece al advertir que el ambiente envenenado de las pasiones puede entorpecer esa labor. Jamás he asistido a un acto público con tanto deleite. Quiero que vosotros me digáis si es que no estoy en el camino recto. Porque si vosotros me decís que mi obra no hace falta, que no debo seguir, entonces llevarán razón los que en otra casa obstaculizan esta obra. Yo quiero que los elementos productores sean los que me digan si no hay que hacer una labor de saneamiento económico en favor de los intereses vitales de España.»

El detalle—siguió diciendo el presidente del Consejo—es lo de menos. Si yo he llegado más lejos o me he quedado más corto de lo que debiera, ya he dicho públicamente y en privado que no hacía de ello cuestión de gabinete. No pretendo que mis proyectos se aprueben tal como están. Lo que yo pido es emoción, es unción para una obra. Lo que yo quiero es que desaparezca el déficit crónico, el abuso, el fraude constante. Que vuestro dinero se emplee lícitamente, que vuestros sacrificios se utilicen debidamente. Que se perfeccione mi obra, que no se me combate, porque soy un diputado aislado, porque no tengo detrás de mí a otros trescientos diputados. Yo a todo eso contesto que tengo a mi lado algo más que eso, porque tengo el sentir de España, el deseo de servir a España.

En los seis meses que llevo en el Ministerio de Hacienda—yo siempre hablo de Hacienda, porque mi paso por la Presidencia del Consejo es accidental y representa un sacrificio que he aceptado por circunstancias políticas—he tenido amarguras. He pasado por momentos en que no parecía justo el trato que se me daba. Pero esos aplausos vuestros me reconfortan. Ahora bien; yo no puedo aceptarlos si no representan algo más que un gentil tributo a un invitado vuestro. Y yo digo: ¿será posible que se siga hablando de organizaciones apolíticas? Se puede decir ya de alguien que no es político? Vosotros no podríais quejaros, no podríais lamentaros de que se os saqueara si cuando tenéis, como ahora, ocasión de influir en los destinos públicos huyeseis cobardemente. No os pido que

PHÖNIX IN WIEN
(EL FÉNIX AUSTRÍACO)

COMPañÍA DE SEGUROS
— SOBRE LA VIDA —

FUNDADA EN 1882

Dirección para España:
MADRID, ZORRILLA, 19

TELÉFONO 21718 APARTADO 1080

Dirección telegráfica: AUSTROFÉNIX

forméis un partido. Eso sería una locura. Pero os digo que tenéis que actuar en política. En el partido que sea. Cada cual en aquel a que le lleve su inclinación; pero en el que sea, tenéis que imponer un sentido económico, porque ello será el único medio de salvar a España. Habéis de imponer a vuestros candidatos que se cumpla un programa financiero y económico. Se podrá ser monárquico o republicano, y entre los republicanos, de derecha o conservador, o radical, o de izquierda, pero en la defensa de esos intereses es preciso que haya diputados que traigan un mandato. Si os agrupáis e imponéis a las candidaturas un programa económico, no se repetirá el caso de que un ministro de Hacienda no tenga más voto que el suyo personal. Ha de tener diputados que le apoyen.

Esta comida tiene que ser algo más que una fiesta al terminar la cual se comente lo agradable de la reunión. Si vais a trabajar, si vais a reuniros trimestralmente y tenéis un verdadero sentido de vuestra responsabilidad, habéis de actuar en política. Con vuestras características. Con vuestra estructura. Con vuestros votos y vuestra influencia, debéis orientar una política en España para poder hacerla grande, para que no siga desgobernada.

Me he encargado de una labor superior a mis fuerzas: la de realizar un plan financiero. El Ministerio de Hacienda no puede ser un fiato donde se exija el dinero del contribuyente. Tiene que ser algo más, más grande. Y para ello pido vuestro concurso. Yo sé que se va a ejecutar una labor apreciable; pero no puede quedar ahí la gestión. El Ministerio ha de ser el propulsor de la riqueza. La regularización de la vida financiera no es más que una faceta dentro de los grandes problemas que integran la resolución de todas las cuestiones de carácter económico, problemas como el de comunicaciones terrestres y marítimas, las obras públicas, la impulsión industrial, la política de tratados de comercio, y Unión Nacional Económica no puede volver la espalda a estos problemas.

Estáis obligados. Aquellas gentes que en vosotros tienen puesta la confianza os exigen un sacrificio, y es que anteponiendo a todo el interés nacional, os pongáis en movimiento y realicéis la obra de impulsar la riqueza española y sirváis de acicate a los políticos que por apatía vuelven la espalda a lo que debe ser interés supremo de todos los españoles: España.

El jefe del Gobierno fué muy aplaudido y felicitado.

OBJETOS DE ESCRITORIO

ARTES GRAFICAS

Almacén de papel
Fabrica de sobres y manipulador

Ernesto Catalá

Fundada en 1830

Importación de papeles extranjeros

Despacho y oficinas.

CALLE MAYOR 46. - Teléf. 10.334

MADRID

LOS PREVISORES DEL PORVENIR

Asociación Mutua Nacional de Ahorros
para Pensiones vitalicias.

NOTA OFICIOSA

Para los señores asociados que no hayan leído el último número de nuestro *Boletín Oficial*, y mientras les llega a todos el próximo, damos con gusto las siguientes noticias satisfactorias:

En 14 de septiembre próximo pasado se dictó y comunicó al excelentísimo señor Presidente de la Entidad por el Ministerio de Trabajo, Sanidad y Previsión. — Dirección General de Beneficencia. — Sección 1.ª — Cruces, la siguiente disposición oficial:

«Excelentísimo señor: Por orden de esta fecha ha tenido a bien otorgar a la Entidad denominada «Los Previsores del Porvenir» el ingreso en la Orden Civil de Beneficencia con carácter colectivo y categoría de Cruz de primera clase, con distintivo blanco que le asigna el artículo 6.º del vigente Decreto de 29 de julio de 1910, por la perseverante labor que viene realizando desde su fundación en pro de todos sus asociados.»

Lo que tengo el gusto de comunicar a V. E. para su conocimiento y satisfacción de la citada colectividad «Los Previsores del Porvenir».

Madrid, 14 de septiembre de 1935.»

Esta honrosísima recompensa, que pone a tal altura el alcance benéfico-social de nuestra Obra, es afortunada consecuencia de la petición hecha por mí al Gobierno, que en julio se dignó galardonarme con la Gran Cruz de Beneficencia.

Por todo ello, correspondiendo a los homenajes y atenciones que se me acaban de tributar, he regalado al Consejo (para la Entidad) la condecoración otorgada, que se conservará en la vitrina de premios recibidos en Congresos y Exposiciones, y la corbata correspondiente para la bandera social que ha sido solemnemente impuesta en nuestro salón de actos por los excelentísimos señores Delegado general del

Gobierno y Presidente, con el Consejo de Administración, ante el Personal de la Oficina Central.

Las Agrupaciones locales pueden poner en sus banderas la citada corbata, que es una cinta de seda blanca (ondeada o lisa), con dos metros de largo por unos cinco centímetros de ancho.

INFORMACIÓN PRIVADA

En los siguientes números del *Boletín Oficial* se darán detalles sobre el particular, así como noticias y orientaciones de gran provecho para los asociados que verdaderamente se interesen por su propio porvenir.

En el corriente *Boletín* se hacen resaltar los nuevos servicios establecidos para seguros de Auxilio Mutuo Previsor, y se notifica el extraordinario número de antiguos asociados que, habiendo perdido sus derechos, los van recuperando con aprovechamiento de las primeras aportaciones de ahorro que habían hecho.

En el mes próximo se darán a todos los pensionistas mayores de setenta años los aguinaldos que reciben sobre las rentas favorecidas que disfrutan.

Quien necesite o desee detalles sobre estos asuntos, puede pedirlos en la Casa de la Asociación: Madrid, Avenida Conde Peñalver, 20, o por el Apartado de Correos 366.

Madrid, 18 de noviembre de 1935. —
El Director general, Francisco Pérez Fernández.

NUEVAS CÉDULAS HIPOTECARIAS

El Banco Hipotecario de España participa haber puesto en circulación 1.500 cédulas hipotecarias, al 5 por 100, de 500 pesetas nominales cada una, de la emisión de 31 de Octubre de 1920, señaladas con los números 1.568.941 a 1.569.190, 1.569.201 a 730 y 1.569.741 a 1.570.460, así como 1.000 cédulas hipotecarias, al 5,50 por 100, de 500 pesetas nominales cada una, de la emisión de 12 de Enero de 1834, señaladas con los números 210.601 a 211.600.

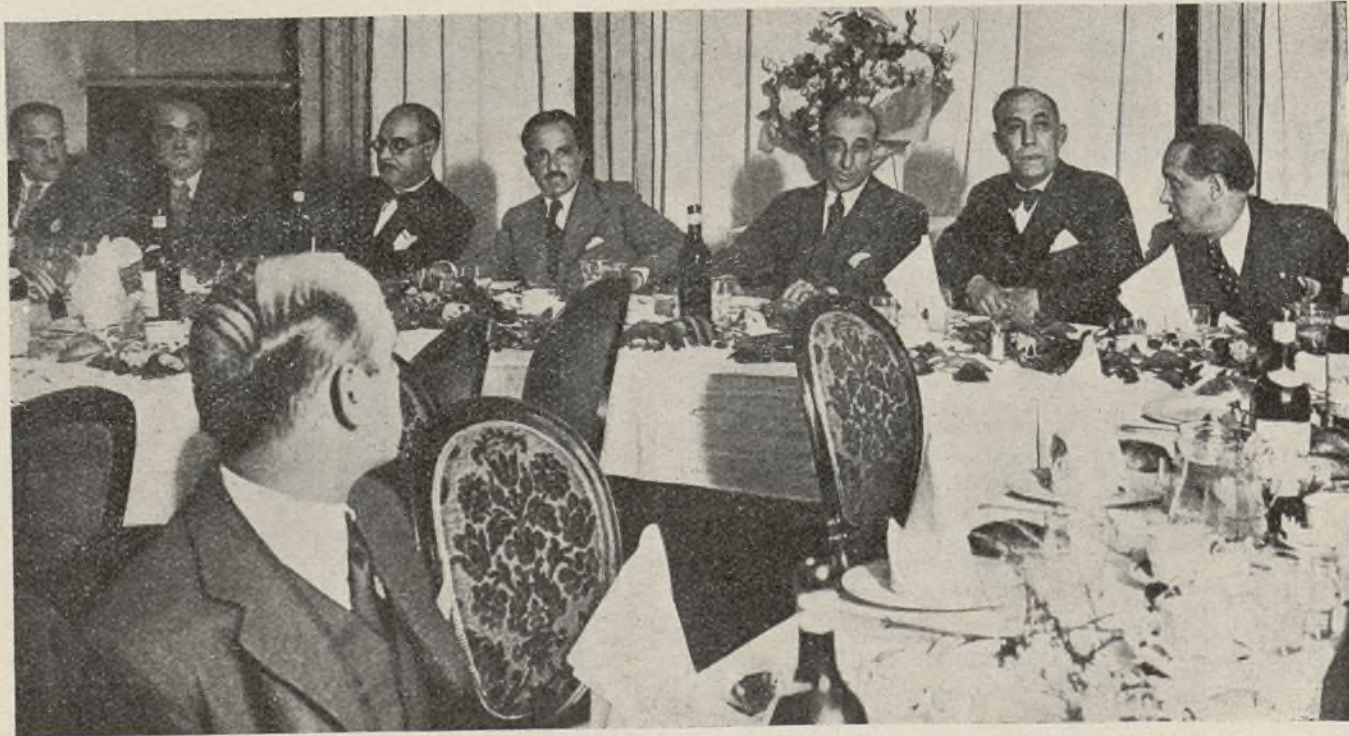

Banquete-homenaje al Dr. Andina.

En el Círculo de Bellas Artes ha sido agasajado con una comida el ilustre Dr. Andina, por su reciente nombramiento de médico del Hospital de la Venerable Orden Tercera.

Asistieron al acto más de 150 personas, y presidieron, con el Dr. Andina, los doctores Pascual, Nsgueras, Lacarrere, J. A. Gutiérrez Leoz y Poyales.

Ofreció el banquete, en sentidas palabras,

poniendo de relieve los méritos del agasajado, el Dr. Albaladejo, y contestó con emocionadas frases de gratitud el doctor Andina, quien cautivó después a los oyentes en una charla amenísima, relatando episodios de su vida en la tarea diaria y recordando, en términos de gran elogio, a sus maestros y compañeros de profesión. Fué muy aplaudido.



ORGANIZACIÓN DE SERVICIOS MINISTERIALES

Los de Obras Públicas y Comunicaciones.

Para dar cumplimiento a lo dispuesto referente a que las Secciones que integran la Subsecretaría de Obras Públicas se subdividirán en los Negociados que, para la debida eficacia del servicio, se estimen necesarios, un decreto publicado en la *Gaceta* fija los Negociados que constituirán aquéllas:

Primera.—Sección de Servicios centrales, de la que formarán parte los Negociados de Personal, Registro geueal, Habilidad, Accidentes del trabajo, Expropiaciones y Recursos.

Segunda.—Sección de Contabilidad, con los Negociados de Presupuestos, Balances y Estadística, Aguas, Obras hidráulicas y Puertos, Caminos y Ferrocarriles.

Tercera.—Sección de Caminos, con los Negociados de Construcción y Carreteras, Reparación y Conservación, Caminos vecinales, Planos y Estadística.

Cuarta.—Sección de Ferrocarriles, con los Negociados de Concesión, Construcción, Explotación y Tráfico.

Quinta.—Coordinación de Transportes, de la que formarán parte los Negociados de Concesiones y Comisión de Coordinación.

Sexta.—Sección de Aguas y Obras hidráulicas, con los Negociados de Asuntos generales, Estudios, Proyectos y Obras, Trabajos hidráulicos, Concesiones, Policía y Servidumbres.

Séptima.—Sección de Puertos, con los Negociados de Puertos comerciales, Puertos pesqueros, Concesiones y Señales marítimas y Recaudación.

En cumplimiento de lo dispuesto en el párrafo quinto del artículo 1.º del expresado decreto, será misión de los jefes de Sección tramitar los expedientes que afecten a su privativo servicio y elevar al ministro o al subsecretario, según los casos, la propuesta de resolución que estimen pertinente. La tramitación y cumplimiento de las resoluciones recaídas se hará por los jefes de Sección, a cuyo efecto se entiende delegada en éstos la firma del subsecretario, siempre con sujeción a las normas y excepciones que señala la orden de delegación de firma de 9 de Octubre próximo pasado.

Los de Trabajo, Justicia y Sanidad.

El Ministerio de Trabajo, Justicia y Sanidad se estructura en dos Subsecretarías —la de Trabajo y Acción social y la de Sanidad y Beneficencia— y en una Dirección general de Justicia.

Corresponderá a la exclusiva competencia del Ministerio de Trabajo, Justicia y Sanidad la propuesta, aplicación e inspección de las leyes de trabajo en todos los ramos de la actividad nacional, incluso en los servicios públicos de transportes y comunicaciones y en todas las clases de obras públicas.

Las dependencias y servicios del Ministerio de Trabajo, Justicia y Sanidad, en la parte referente a Trabajo y Acción social, se estructurarán en la siguiente forma:

Administración Central.—A. Servicios centrales del Ministerio.

B. Organismos jurisdiccionales: Tribunal Central del Trabajo.

C. Organismos consultivos: Consejo de Trabajo, Junta Consultiva de Cajas de Ahorro, Junta Consultiva de Cámaras de la Propiedad Urbana, Junta Central de Emigración y Junta Consultiva de Estadística.

D. Organismos corporativos.

a) Dependientes del ministro: Instituto Nacional de Previsión, Consejo Mixto de

Previsión Social, Junta Nacional contra el Paro, Junta administrativa del Ministerio

b) Dependientes de la Subsecretaría de Trabajo y Acción social: Instituto Social de la Marina, Patronato de Política Social e Inmobiliaria del Estado, Oficina Central de Colocación y Defensa contra el Paro.

E. Conferencia Nacional de Industrias.

Administración Provincial.—A. Servicios de Trabajo y Delegación especial en Cataluña.

b) Servicios de Emigración: Inspecciones de Emigración y Agentes diplomáticos y consulares.

c) Servicios provinciales de Estadística.

B. Organismos provinciales:

a) Organismos de Trabajo: Jurados mixtos de Trabajo.

b) Organismos de Acción social: Oficinas y Registros de Colocación.

c) Organismos de Emigración: Juntas locales de Emigración, de Información de emigrantes y Patronato de Españoles emigrados.

Como supremo órgano jurisdiccional del Ministerio en materia del trabajo funcionará, con absoluta independencia de los demás Órganos del mismo, el Tribunal Central creado por ley de 16 de Julio de 1935.

Como Cuerpo consultivo superior del Gobierno en materia de legislación social, y como Organismo especialmente encargado del estudio, proposición y difusión de las disposiciones legales referentes a los problemas económicos sociales actuará el Consejo de Trabajo, con sujeción a su Reglamento Orgánico.

Actuarán con arreglo a sus Regl.mentos, en materia de acción social, las Juntas Consultivas de Ahorro y de la Propiedad Urbana; en materia de emigración, la Junta Central de Emigración, con la organización que en su día determine el Ministerio, y respecto a estadística, la Junta Consultiva de Estadística, compuesta por los jefes de las Secciones centrales, la cual reemplazará al Consejo de Estadística, que desaparece.

Al Instituto Nacional de Previsión incumbirá la gestión y administración de los seguros sociales, propaganda de la previsión social y demás funciones que le encomienden las leyes vigentes.

La Junta Nacional contra el Paro tendrá las atribuciones fijadas por la ley de 25 de Junio de 1935.

El Instituto Social de la Marina y el Patronato de Política Social e Inmobiliaria del Estado poseerán la organización y atribuciones que determinan sus reglamentos especiales.

La Oficina Central de Colocación y Defensa contra el Paro actuará con arreglo a la ley de 27 de Noviembre de 1931 y sus Reglamentos.

Las Conferencias Nacionales de Industrias se convocarán y actuarán en forma circunstancial, de la manera que determina el decreto de 26 de Julio de 1935.

Junta de Administración.—Bajo la presidencia del subsecretario de Trabajo y Acción social, por delegación del ministro del Ramo, actuará la Junta de Administración.

Las Inspecciones de Trabajo, para el ejercicio de su función específica y como Delegaciones provinciales, se regularán por reglamentos especiales.

La Delegación especial de Cataluña funciona con arreglo al decreto de 2 de Julio de 1935.

Los inspectores de Emigración, agentes consulares, diplomáticos y Secciones pro-

vinciales de Estadística actuarán con sus Reglamentos propios.

Los Jurados mixtos del Trabajo funcionarán con arreglo al texto refundido de su ley, publicado por decreto de 29 de Agosto de 1935; las Oficinas y Registros de Colocación tendrán la composición y funciones marcadas por la ley de 27 de Noviembre de 1931 y su Reglamento, aunque con las modificaciones establecidas por la ley de 16 de Julio de 1935.

Las Juntas locales de Emigración, las Juntas locales de Información de emigrantes y los Patronatos de españoles emigrados actuarán conforme a las normas vigentes.

La Asesoría jurídica estará a cargo de abogados del Estado en servicio activo, nombrados por el ministro de Hacienda en el número que se considere preciso, y tramitará y preparará resoluciones en los expedientes que sea necesario, informando en cuantos asuntos se declaren de su competencia.

Sección de Contabilidad.—El Servicio de Contabilidad tendrá a su cargo la propuesta de todos los actos de conocimiento y gestión relacionados con los de Administración y Contabilidad de la Hacienda pública.

Servicios de la Subsecretaría de Trabajo y Acción social.—La dirección general de todos los servicios de Trabajo, Acción social, Emigración y Estadística corresponderá a la Subsecretaría de Trabajo y Acción social. Dichos servicios se estructurarán en cuatro Subdirecciones (Trabajo, Acción Social, Emigración y Estadística).

Las Subdirecciones generales se dividirán en servicios, al frente de cada uno de los cuales habrá un jefe de Administración o de Negociado de primera.

Dependerán directamente de la Subsecretaría de Trabajo y Acción social los siguientes Servicios que abarcan las materias de varios de los Servicios incluidos en las cuatro Subdirecciones mencionadas.

I. Cultura social.

II. Servicio Internacional de Trabajo.

El Servicio de Cultura social se dividirá en cuatro Secciones: Bibliografía e Informaciones, Publicaciones del Ministerio, Enseñanzas sociales y Museo del Trabajo Español.

Servicio Internacional del Trabajo.—Estará encargado de las relaciones con el Organismo Permanente Internacional del Trabajo en la Sociedad de Naciones, con la Oficina correspondiente y sus Conferencias; de cuanto afecte a la participación de España en estas; a los acuerdos que en ellas se adopten y a su aplicación y divulgación en nuestro país; de las relaciones con países hispanoamericanos, para procurar una actuación conjunta en el desenvolvimiento de la legislación social; del estudio del movimiento legislativo extranjero y de la preparación de Convenios y Tratados internacionales sobre trabajo y acción social, y de cuanto se refiere a la participación social de España en los Congresos, Asambleas y Conferencias del mismo carácter.

Servicio de Conflictos de trabajo.—Serán cometido propio del Servicio de Conflictos de trabajo obtener todas las informaciones y datos que puedan proporcionar el conocimiento del estado especial del país, y ordenar y encauzar la gestión de los funcionarios y Organismos dependientes del Ministerio para la adopción de medidas que tiendan a evitar los conflictos de trabajo, o, en todo caso, a procurarles soluciones amistosas.

Servicio de Legislación y normas de trabajo.—Estarán encomendados a este



Servicio: la preparación de las leyes reguladoras del trabajo y sus Reglamentos, así como su aplicación, salvo los especiales encomendados a otros Servicios; el estudio de las reformas que se soliciten de las indicadas leyes, y la propuesta de las que la experiencia de las mismas aconseje; el examen de las bases de trabajo adoptadas por los Organismos profesionales y la propuesta de resolución de los recursos que se planteen contra ellas.

Servicio de Inspección del trabajo.—Estará encomendado a este Servicio cuanto se refiera a la vigilancia para el cumplimiento de las disposiciones legales referentes a las condiciones de trabajo y a la protección de los trabajadores en el ejercicio de su profesión.

Subdirección general de Acción social.—Dependerán de la Subdirección general de Acción social los siguientes Servicios: Cooperación, Política Social e Inmobiliaria y Acción Social de la Marina.

EL OPTIMISMO DE UNAS CIFRAS

Hay que divulgar y hacer comprender la trascendencia del Seguro de Vida.

El insigne jurista y escritor D. Ángel Ossorio ha publicado en una revista un interesante artículo acerca del ahorro.

Estavez, los áridos signos aritméticos adquieren una emoción optimista y simpática. Resulta que, a pesar de la tradición de rebelde imprevisor y anárquico del carácter español, España es una buena tierra para el ahorro. Esto, que, a veces, materialmente es sólo una cartilla del Monte de Piedad, o una póliza de cualquier entidad de previsión, espiritualmente tiene un valor de emoción humana y de inquietud dramática por el porvenir.

Resulta del examen del ahorro español que el año 1930 existían en las alcancías de toda España 2.174.189.630 pesetas. En los dos años siguientes ascendió a 2.279.944.592. Y en los otros dos años últimos hubo un nuevo aumento hasta 2.467.228.564. Resulta un aumento total de 293 millones.

Hay, pues, dinero en España, a pesar de todos los fantasmas de crisis social y de inquietud política, y existen ahorradores que van en aumento, de año en año, de una manera optimista. No hay que decir que no son opulentos plutócratas ni aristócratas los que producen esa masa de economía particular; es un dinero mesocrático y obrero que proviene de un pequeño superávit en el presupuesto de cada mes o de cada semana—acaso, con algunas privaciones—y que se preocupa de cimentar granito a granito de arena, el edificio del porvenir.

Estos datos interesantes conviene que sean conocidos por los agentes de seguros. En España hay dinero, hay espíritu de previsión; existe la convicción prudente de que hay que preocuparse del mañana en vez de aventar el caudal en la impremeditación de los momentos optimistas y favorables. Las Cajas de Ahorros oficiales y las Cajas de los Bancos reciben la afluencia

de dinero, principalmente las que ofrecen intereses en sus cuentas corrientes a la vista. ¿Será verdad que el español deja de ser la cigarra que *todo lo ha ganado y todo lo ha perdido*, la soñadora manirrota, la fantástica despilfarradora para adquirir—no en vano estamos en la hora de la Economía—las minúsculas, pero admirables virtudes, de la simbólica hormiga?

Dice D. Ángel Ossorio: «Los millones de imponentes en las Cajas de Ahorros son una lección viva. Es la masa humilde que asciende porque va encontrando una situación social y una remuneración más decorosa para su trabajo.» Pues esos millones de imponentes que, aunque van venciendo las dificultades del momento, demuestran con sus medidas de previsión que sienten la inquietud del futuro, ¿por qué no han de ser esos millones de imponentes, por lo menos, millares de asegurados en el Seguro de Vida?

La posible comprensión, para lo que esta forma de previsión significa, base social y moral del seguro, existe en multitud de personas. Existe un superávit de dinero apto para esta clase de previsiones. Lo que hace falta es una propaganda divulgadora que haga comprender que una póliza de seguros es algo más que un negocio. Llevar al ánimo público la verdadera espiritualidad del seguro: su importancia social y moral, su sentido humanitario y su concepto de garantía para algo tan imponderable como son los vaivenes de la fortuna y las asechanzas del porvenir. Hay que llevar a la comprensión del público la diferencia que existe en pro del Seguro sobre otra cualquiera operación de ahorro; conquistar para nuestro postulado a esa masa previsora revelada por las cifras para encauzarla hacia el Seguro de Vida, como el más completo, científico y múltiple sistema de previsión.

Emilio CARRERE



Banco
Hispano Americano

Capital autorizado
200.000.000 Pts
Capital desembolsado
100.000.000 Pts
Reservas
64.916.000 Pts

ORO EN MADRID

La presencia del rico metal en la villa del Oso y el Madroño ha hecho soñar a más de cuatro con el Dorcado, la región donde se han encontrado los yacimientos auríferos más grandes del mundo.

Este sueño ha llegado a ser realidad en el madrileño paseo de las Delicias, según nos ha dicho el técnico Sr. Blotivar, el que ha encontrado oro, además de la Huerta del Moro, en las Delicias, en la calle de Bravo Murillo, junto al Canal, donde hay un yacimiento importante que no se ha podido comprobar por falta de autorización.

En España, antes de ahora se han explotado yacimientos auríferos en Ricomandillo—en Toledo—, donde se extraían 10 gramos de oro por tonelada de tierra; Cabo de Gata—en Almería—, donde en tierras de El Madroñal se consigue extraer 150 ó 200 gramos de oro por tonelada. Todas estas cuencas auríferas se hallan abandonadas en la actualidad. Solamente los más pobres habitantes de los cármenes granadinos y algunos ribereños de los ríos Tajo, Sil y Miño, se dedican, cuando no encuentran donde ganar un jornal, a lavar las arenas con aparatos primitivos. Tras una larga jornada de labor, pueden darse por contentos si han vendido en cinco o seis reales el oro recogido.

El filón aurífero madrileño corre parejas con este producto, pues sus explotadores dicen que sin tener capital alguno sacan para ir tirando.

¿Qué queda por descubrir de nuestra riqueza minera?

Esto es lo que hay que tratar de averiguar.

LOS IMPUESTOS DE TRANSPORTE POR MAR Y TONELAJE

La Dirección General de Aduanas acaba de publicar los datos correspondientes a los impuestos de transportes por mar y tonelaje durante el año 1934, así como también los referentes a la entrada y salida por las fronteras en el mismo período de tiempo.

Del examen de dichos datos resulta que en dicho año el movimiento de mercancías sujetas a impuesto fué de 16,69 millones de toneladas, y las libres de él de 1,56, frente a 15,59 y 0,64 en el año anterior. El número de pasajeros por el primer concepto fué de 468.243, y por el segundo, 77.406, contra 452.868 y 44.024, respectivamente, en el año de 1933.

Los derechos liquidados en el año 1934 por mercancías fueron 35.705.995 pesetas, y por pasajeros, 955.534, o sea un total de pesetas 36.661.529, frente a 34.869.207 en 1933.

Respecto al impuesto de tonelaje, en 1934, fué de 2.847.529 pesetas, calculado sobre 1.723.388 toneladas, contra 2.889.580 y 1.641.444, respectivamente, en 1935.

TELÉFONO DE ESTA REVISTA: 40.279



Ayuntamiento.



La Catedral.



Muelle.



Calle de Isaac Peral y Plaza de Canalejas.



Gran Teatro.



Plaza de Mina.



Plaza de la Catedral.



Plaza de la República.



Paseo del Muelle.



P. de la Constitución e Iglesia de San Antonio

ESTA antigua ciudad, fundada por los fenicios, se halla admirablemente situada en una pequeña península que forma la costa española del Atlántico, entre Portugal y el estrecho de Gibraltar. Es una población agradable y simpática, cuya blancura contrasta armoniosamente con el azul de su cielo y el cobalto del mar, que la rodea casi completamente.

Su puerto es importantísimo, especialmente en relaciones con las islas Canarias y con América y África. La suavidad del clima de Cádiz durante el invierno ha acreditado a esta excelente estación invernal, si bien sus playas se ven también concurridas durante el verano por bañistas que llegan de toda Andalucía.

Posee magníficos monumentos, entre ellos la **Catedral**, de estilo barroco, comenzada en 1722 y terminada en 1838; la Iglesia de San Felipe Neri, declarada monumento nacional. En su recinto se celebró la reunión de las Cortes de Cádiz y se proclamó el Código de la Constitución política de la Monarquía española en el año 1812. En dicha Iglesia existe un magnífico cuadro de la Concepción de Murillo.

La Iglesia de **Santa Catalina**, con su magnífica colección de cuadros de Murillo. El **Museo Arqueológico**, donde pueden verse los restos y sarcófago antropoide y joyas fenicias.

Museo-Academia de Bellas Artes, con su valiosa colección de cuadros de Zurbarán y de otros principales maestros españoles.

A unos 500 metros de la estación del ferrocarril se hallan las tumbas fenicias (prerromanas).

Desde la **Torre de Tavira** o del Vigía se admira una magnífica vista panorámica de Cádiz.

También debe visitarse la Iglesia de San Agustín, en cuyo interior se encuentra el admirable y hermoso Cristo de Montañés; el monumento a las Cortes de Cádiz; la Puerta de Tierra y Murallas; el monumento a Castelar; la Alameda de Apodaca; el bellísimo Parque Genovés, y la Playa de la Victoria.



Estatua de Moret.



COTIZACIONES DE BOLSA

BOLSA DE MADRID

	Octubre.	Novbre.
Deuda Interior 4 por 100	80	80,90
Serie F, de 50.000 pts. nom.	80	80,90
» E, de 25.000 —	80,05	80,90
» D, de 12.500 —	80,05	80,90
» C, de 5.000 —	80,05	80,90
» B, de 2.500 —	80,05	80,90
» A, de 500 —	78,15	79
Series G y H.	99,25	99,75
Exterior 4 por 100.	99,25	99,80
Serie F, de 24.000 pts. nom.	99,25	99,80
» E, de 12.000 —	99,25	99,80
» D, de 6.000 —	99,30	100
» C, de 4.000 —	99,30	100
» B, de 2.000 —	99,30	100
» A, de 1.000 —	99,50	100
Series G y H, de 100 y 200	97	99,50
Amortizable 4 por 100.	90,25	92,25
Serie E, de 25.000 pts. nom.	90,25	92,70
» D, de 12.500 —	91	92,70
» C, de 5.000 —	91	92,70
» B, de 2.500 —	91	93,25
» A, de 500 —	100	100
Amortizable 5 por 100 1900.	100	100
Serie F, de 50.000 pts. nom.	100	100
» E, de 25.000 —	100	100
» D, de 12.500 —	100	100
» C, de 5.000 —	100	100
» B, de 2.500 —	100	100
» A, de 500 —	100	100
Amortizable 5 por 100 1917.	100	100
Serie F, de 50.000 pts. nom.	100	100
» E, de 25.000 —	100	100
» D, de 12.500 —	100	100
» C, de 5.000 —	100	100
» B, de 2.500 —	100	100
» A, de 500 —	100	100
Amortizable 5 por 100 1926.	101,75	102
Serie F, de 50.000 pts. nom.	100,40	101,40
» E, de 25.000 —	101,10	101,95
» D, de 12.500 —	101	102
» C, de 5.000 —	101	102
» B, de 2.500 —	101	102
» A, de 500 —	101	102
Amortiz. 5 por 100 1927, libre.	101,15	102,26
Serie F, de 50.000 pts. nom.	101,15	102,25
» E, de 25.000 —	101,15	102,25
» D, de 12.500 —	101,15	102,25
» C, de 5.000 —	101,15	102,25
» B, de 2.500 —	101,15	102,25
» A, de 500 —	101,15	102,25
Amt. 5 por 100 1927, con imp.	99,80	99,50
Serie F, de 50.000 pts. nom.	98,80	99,50
» E, de 25.000 —	99,70	99,50
» D, de 12.500 —	99,70	99,50
» C, de 5.000 —	99,70	99,50
» B, de 2.500 —	99,70	99,50
» A, de 500 —	99,70	99,50
Amortizable 3 por 100 1928.	79,80	79,80
Serie H, de 250.000 pts. nom.	84,50	84,75
» G, de 100.000 —	85,65	85,25
» F, de 50.000 —	85,65	85,25
» E, de 25.000 —	85,65	85,25
» D, de 12.500 —	85,65	85,25
» C, de 5.000 —	85,65	85,25
» B, de 2.500 —	85,65	85,25
» A, de 500 —	85,65	85,25
Amortizable 4 por 100 1928.	88	88
Serie H, de 200.000 pts. nom.	94	94
» G, de 80.000 —	99,75	100,35
» F, de 40.000 —	100	100,35
» E, de 20.000 —	100,50	100,35
» D, de 10.000 —	100,50	100,35
» C, de 4.000 —	100,50	100,35
» B, de 2.000 —	100,50	100,35
» A, de 400 —	100,50	100,35

BOLSA DE MADRID

	Octubr.	N. vbre.
Amort. 4 1/2 por 100 1928.	100,50	100,25
Serie F, de 50.000 pts. nom.	100,50	100,70
» E, de 25.000 —	100,50	100,30
» D, de 12.500 —	100,75	100,30
» C, de 5.000 —	100,75	100,30
» B, de 2.500 —	100,75	100,30
» A, de 500 —	101,20	102
Amortizable 5 por 100 1929.	101	101,70
Serie F, de 50.000 pts. nom.	101,20	102
» E, de 25.000 —	101	102,25
» D, de 12.500 —	101	102,25
» C, de 5.000 —	101	102,25
» B, de 2.500 —	101	102,25
» A, de 500 —	240	240
Bonos oro Tesoro 6 por 100.	101,50	101,60
Bonos Tesoro Ind.ª 5 por 100.	100,75	101,35
Amortizables ferroviarios.	100,75	101,35
5 por 100 A, de 500 pts. . .	100,45	100,75
» B, de 5.000 —	100,15	100,35
» C, de 25.000 —	100,15	100,30
Idem 4 1/2 por 100 1928. . . .	100,15	100,30
» 1929.	123	125
VALORES MUNICIPALES	98	98
Madrid, 1868, 3 por 100. . . .	91	91
Exprops. int. 1909, 5 por 100.	91,25	91,25
» D. y Obras, 4 1/2 por 100.	91	91
» 1914, 5 por 100.	97,25	97
» 1918, 5 por 100.	98,50	98
» Mej. Ur. 1923, 5 1/2 por 100	90	89,40
» Subsuelo, 1927, 5 1/2 por 100	77,50	76,50
» 1929, 5 por 100.	90	87,50
Sevilla, 6 por 100.	98,15	99
VALORES ESPECIALES	101,75	101,50
Asociación Prensa 6 por 100.	98	98,75
Cédulas Caja Emis., 5 por 100.	98	99
» Hidrog.ª Ebro, 6 por 100.	101	99,50
Obis. C.ª Traslán- (Mayo. . .	94	97
» tica, 5 1/2 por 100. (Nobre. .	107,25	106,50
Idem id. 6 por 100, 1926. . . .	103,50	103,50
Patr.º Nacl. Turis.º, 5 por 100.	96,75	98
Idem F. C. Tánger-Fez.	102,50	101,75
Emprést.º austriaco, 6 por 100.	111,25	111,40
Céd. Bco. Hip. Esp., 4 por 100.	104	104,70
» — — — 5 por 100.	101,10	102,30
» — — — 6 por 100.	98	99
» — — — 5 1/2 %	99	99,50
» Créd. Local. 6 por 100. . . .	104	104
» — — — 5 1/2 por 100. . . .	103	103
» Interprov., 5 por 100.	103	102,50
» — — — 6 por 100.	95,75	97
» argents. 6 por 100 (pts.) . .	610	616
Emp.º argentino, 6 por 100. . .	30	30
Certs. Marruecos, 5 por 100.	317	333
ACCIONES	89	88
Banco de España.	253	240
» Exterior.	197	196,50
» Hipotecario.	197	197
» Cataluña.	200	200
» Central.	68	73
» Español de Crédito.	100	100
» Hispano Americano	86	75
» Intl. Ind.ª y Com.º	108	108
» López Quesada.	10	10
» Pop. Previsores.	165	172
» Sáinz.	165	172
» E. Río Plata, nuevas	70	70
Can. Fzas. Guadalquivir. . . .	200	202
Idem, cédulas.	413	413
Cooperativa Electra { A.	440	440
» { B.	»	»
F. M. Valle de Lecrín.	»	»
Hidroeléctrica Española. . . .	»	»
C. H. A. D. E. { Contado.	»	»
» { F. c.	»	»
A - B - C { F. p.	»	»

BOLSA DE MADRID

	Octubre.	Novbre.
C. H. A. D. E.		
A-B-C		
» — — — E.	432	432
C. A. Mengemor.	143	143,50
Salto Alherche.	56	59
Sevillana Electricidad.	92	94
Unión Eléctrica Madrileña. . .	116	117
Telefónica Nacional, prefs. . .	116,25	117,40
» — — — ords.	128	133
Minas del Rif. { Portador. . .	318	324,50
» { Nomins.	310	321
Duro - Fel- { Contado.	42	36
guera. . . { Fin corriente. . .	42	42
» { Fin próximo. . . .	41,25	41,25
Los Guindos.	256	268
Comp.ª Arrendat. Petróleos. .	152	156,75
Comp.ª Arrendat. Tabacos. . .	250	260
Construcción Naval, blancas. .	27	29
Unión y Fénix.	620	678
F. C. Andaluces.	12,25	12,25
F. C. Madrid- { Contado.	174	173,50
Zaragoza { Fin corriente. . .	174	174
Alicante. . { Fin próximo. . . .	175	174
Metropolitano Madrid.	142	138,50
C. H. Nor- { Contado.	195	204
te de Es- { Fin corriente. . .	191	204
pañía. . . { Fin próximo. . . .	212	203,50
Tranvías Granada.	»	»
Madrileña { Contado.	117	117
de Tran- { Fin corriente. . .	116	117
vías. . . { Fin próximo. . . .	119,50	119,50
Altos Hornos de Vizcaya. . . .	88,50	86,75
Azucarera { Contado.	38	35,25
General { Fin corriente. . .	38	35
ordinar. { Fin próximo. . .	38	35,75
Idem Cédulas beneficiarias. . .	»	»
Española { Contado.	29,50	30,50
de Pe- { Fin corriente. . .	29,50	30,50
tróleos { Fin próximo. . . .	26,75	28,25
Idem partes fundador.	16	16
Unión Es- { Contado.	631	635
pañola { Fin corriente. . .	633	636
Explos. { Fin próximo. . . .	632	636
Ford Motor.	»	»
OBLIGACIONES		
Gas Madrid, 6 por 100.	108	108,75
Hidroeléctrica Esp., 5 por 100	100,50	100,50
C.ª Hisp. Am. Elec., 6 por 100	107	107,75
Sevillana Elec., 9.ª.	105,25	106
Unión Eléctrica, 6 por 100. . .	107,50	109
Telef.ª Nacional, 5 1/2 por 100	105	105,75
Minas Rif, 6 % A.	104,50	105,75
» — — — B.	104,50	105,75
» — — — C (bonos)	105	106,50
Fábrica de Mieres, 6 por 100.	33	33
Ponferrada, 6 por 100.	83	82
Construcción Naval, 5 1/2 % . .	40	40
» — — — 6 %	46	44
Idem, bonos 6 por 100.	95	95
C.ª Transatlánt., 5 %	15	15
» — — — 1922.	14	14
Norte España, 3 % 1.ª serie. .	56	53,75
» — — — 2.ª —	54	59,35
» — — — 3.ª —	53,50	58,50
» — — — 4.ª —	52	52,75
» — — — 5.ª —	53,50	53,50
» Asturias, 1.ª hip., 3 por 100	53,25	50,75
» — — — 2.ª —	53,25	50,75
» — — — 3.ª —	52,50	53,50
» Alsasua, 1913, 4 1/2 %	69	66,50
» Huesca-Canfranc., 4 %	62	63
» especiales, 6 por 100.	95,25	94
» — — — Pamplona, 3 %	52,30	53,75
» Valencia-Utiel, 3 por 100. . .	54	54
» Valencianas, 5 1/2 por 100.	90	91

FINANZAS ITALIANAS

El Gobierno italiano ha adoptado medidas severas y originales para arbitrar recursos económicos y sostener la guerra de Abisinia. Antes de que hubiese sonado el primer tiro, Italia había gastado ya en ella más de 2.000 millones de liras.

La medida más interesante de las acordadas refiérese a la emisión de un empréstito 5 por 100, en el que se aceptarán suscripciones a base de metálico y Deuda 3 y medio por 100. Como es sabido, en principios de 1934 el Gobierno italiano logró convertir 64.000 millones de Deuda 5 por 100 en otra del 3 y medio por 100. Esta operación proporcionó al Tesoro una economía anual de 900 millones.

Las vicisitudes políticas y económicas que se registran en el país determinaron desde el primer momento una sensible depreciación de la nueva Deuda. Hace dos meses sólo valía un 82 ó a lo sumo 83 por 100 de su nominal. Por tanto, sus tenedores, habiendo perdido primero un 30 por 100 de la renta, perdían entonces un 20 por 100 del capital. Pero la depreciación se acentuó más tarde, y en estas últimas semanas ha llegado a cotizarse esta Deuda a 68 solamente.

Pues bien: el Gobierno italiano ofrece ahora 100 liras de Deuda 5 por 100 a los que entreguen 100 liras nominales de Deuda 3 y medio por 100, y además, en metálico, 15 liras. Como la Deuda 3 y medio por 100 vale sólo 68, con esta fórmula, sus tenedores la canjean en puridad con revaloración a 85. La Bolsa no ha registrado este efecto con paralela intensidad, pues dicha Deuda se hace a 70 por 100 a fin de Septiembre.

El «duce» cree que obtendrá así unos 9.000 millones de liras en dinero fresco. Ello supondría la concurrencia a la suscripción de los tenedores de toda la Deuda 3 y medio por 100 hoy circulante. En cuanto a los grandes tenedores—Bancos, Cajas de Ahorro, Compañías de Seguro—, puede descontarse como un hecho seguro. Por lo que respecta a los particulares, el Banco de Italia ofrecerá facilidades singulares de pignoración, exigiendo un medio por 100 menos de interés en relación al general.

Otra medida, y muy trascendental, refiérese a la movilización de los créditos extranjeros retenidos por súbditos italianos. Hay que distinguir tres casos: a) créditos a corto término; b), valores extranjeros; c), valores italianos emitidos en plazas extranjeras.

En el primer caso, los propietarios de tales créditos se verán reembolsados por el contravalor, en liras, de sus títulos, a base del curso oficial italiano. En los otros dos casos, el tenedor deberá entregar sus títulos al Tesoro italiano, recibiendo en contravalor Bonos del Tesoro 5 por 100 a nueve años. Este contravalor se fijará, a base del cambio de la lira en la fecha anterior a la de la ley, en la Bolsa de Milán, y de la cotización que los títulos respectivos hu-

biesen obtenido en la Bolsa de su país de origen, si se trata de valores extranjeros; si de valores italianos emitidos en el Extranjero, el contravalor no podrá exceder de 100 por 100 del nominal, aunque su cotización bursátil sea superior.

LAS EXPORTACIONES DE MADERA DE LA GUINEA

Se mantienen los precios y el tonelaje.

Parece que las dificultades por que habían atravesado hace meses los exportadores de madera de la Guinea se van resolviendo hasta el punto de que el tonelaje de exportación de los últimos tiempos se conserva íntegramente. Ciertamente que todavía sigue habiendo algunas dificultades para regular los cobros en cuanto afecta a Alemania, mercado casi único para la evacuación de nuestra producción colonial de *okumé*; pero los precios se mantienen firmes, y eso es lo fundamental, junto con la estabilidad de la corriente de compras.

Parece que la cuestión de las sanciones no produce inquietud por el momento, ya que Alemania es el gran mercado y consume en su interior gran parte de su producción de contrachapeados, y en cuanto a los mercados del exterior, en caso de pérdida, no hay duda que serían conquistados por nuestros productores, que en este aspecto están ya consiguiendo en el Extranjero una categoría en cuanto a la calidad de sus facturas.

Los madereros de la Guinea tienen ahora vuelta su mirada hacia el mercado nacional, cuyo crecimiento es de un vigor extraordinario, hasta el punto de que ahora se consigue ya colocar en la Península un 25 por 100 de la producción de *okumé*, de esa colonia nuestra. El ideal sería ir aumentando este consumo mediante la extensión de la exportación nacional de tableros contrachapeados; pero no se encuentra la organización industrial, comercial y financiera que haga esto posible, aun cuando desde el punto de vista técnico no hay apenas dificultades porque se salvaron hace tiempo cuantas podían nacer de un manejo defectuoso de estos procedimientos de trabajo del contrachapeado, puesto que, como decimos, hay zonas productoras españolas que hasta están conquistando el mercado inglés de esa madera preparada, con las más altas calificaciones en cuanto afecta a las pruebas de resistencia de los exigentes laboratorios de recepción de la industria de aviación inglesa.

MUERTE SENTIDÍSIMA

En Quintana de la Serena ha fallecido la virtuosa Sra. D.^a Concepción de Agustina Tolosa, hermana de nuestro querido Director, a quien, como a su distinguida familia, enviamos nuestro pésame más sentido.

SOCIEDAD MADRILEÑA DE TRANVÍAS

Esta Sociedad ha tomado el acuerdo de distribuir a las acciones de la misma un dividendo de 17,50 pesetas por título, como final del ejercicio de 1934-35.

El pago se efectuará a partir del día 2 del próximo mes de Diciembre, y previa la deducción de los impuestos correspondien-

tes, en los Bancos Urquijo, de Madrid; Bilbao, de Madrid; Español de Crédito, de Madrid, y Banco Urquijo Catalán, de Barcelona, contra entrega del cupón núm. 30 de las acciones.

Madrid, 14 de Noviembre de 1935.—
El Consejero-Delegado, Augusto Krahe.

BANCO DE ESPAÑA

Pago del cupón de los bonos oro de Tesorería.

Venciendo en 5 de Diciembre próximo el cupón número 1 de las Carpetas provisionales de los Bonos oro de Tesorería, emitidos con fecha 5 de Septiembre de 1935, se pone en conocimiento de los poseedores de ellas, que pueden presentar desde luego al cobro el referido cupón, que será recibido en la Sección correspondiente de la Caja de Valores de este Banco, en Madrid, y en las de sus Sucursales de Barcelona y Bilbao, únicas oficinas que se hallan encargadas de este servicio.

Este cupón deberá pagarse, conforme a los términos acordados por la Dirección General del Tesoro, de acuerdo con las bases de emisión de los valores, ya en pesetas plata, con la bonificación del cambio que rija el día 5 de Diciembre próximo para el pago de los derechos de Aduanas, o bien en divisas oro, sobre las plazas del extranjero, a cargo de las que usualmente se entregan por los importadores divisas para el pago de los mismos derechos arancelarios, o sea, en la actualidad, marcos o francos franceses.

Esta opción se entiende para los presentadores de cupones cuyo importe sea superior a 1.000 pesetas, pues aquellas facturas que sólo alcancen esta suma o sean inferiores a ella habrán de ser necesariamente satisfechas en plata, con bonificación igual a la señalada para los derechos arancelarios, según antes se ha dicho.

Para cada uno de estos dos conceptos se han establecido facturas diferentes, bajo las que habrán de ser presentados los cupones, según que se pretenda el pago en plata, con bonificación, o en divisas sobre el extranjero.

Con respecto de este segundo caso y cuando los tenedores de cupones opten por el cobro de ellos en cheque de marcos o francos franceses, la petición se formulará presentando aquéllos bajo la correspondiente factura, pero con diez días de antelación, por lo menos, al de su vencimiento, o sea desde luego, y hasta el día 26 del actual inclusive.

A los presentadores de facturas, cualquiera que sea su importe, que las entreguen después del día 26 del corriente, el cupón les será pagado en pesetas plata, con la bonificación antes mencionada.

Todas las reglas de este anuncio se entienden también aplicables para aquellas personas que tengan entregados a depósito en el Banco estos Bonos; en la inteligencia que, de no recibirse petición alguna antes del 26 de este mes, o de no haber solicitado por escrito, antes de dicho día, la suspensión de la corta del cupón, para retirarlo en rama, se entenderá que aceptan el pago en pesetas plata con bonificación de cambio; y en tal forma se hallará extendido el libramiento correspondiente.

Madrid, 16 de Noviembre de 1935.—
El Secretario general, Joaquín Alcaraz.

INDICADOR DE LA BANCA Y SEGUROS

BANCOS (Madrid).

Teléfonos.

Banco Central. Alcalá, 57. . . .	11040
Banco de Bilbao. Alcalá, 16. .	12866
Banco de Construcción, S. A.	
Juan Bravo, 81.	53840
Banco de Crédito Local de España. Paseo del Prado, 4. .	12850
Banco de España. Calle de Alcalá.	11110
Banco Exterior de España. Carrera de San Jerónimo, 25. .	21170
Banco Hipotecario. Paseo de Recoletos, 12.	51610
Banco Hispano - Americano. Plaza de Canalejas, 1.	24760
Banco Hispano de Edificación. Av. ^a de Eduardo Dato, 16. . .	11270
Banco Internacional de Industria y Comercio. C. ^a S.J. ^o , 43. .	11095
Banco Mercantil e Industrial. Avenida de Pi y Margall, 12. .	22941
Banco Urquijo. Alcalá, 55. . . .	12840
Banco de Vizcaya. Alcalá, 47. .	11177
Crédit Lyonnais. Alcalá, 8. . . .	11180
Consejo Superior Bancario. Plaza de las Cortes, 3.	16607

BARCELONA

Banco de la Propiedad. Girona, 2.
Banco Urquijo Catalán. Pelayo, 42.

BILBAO

Banco de Bilbao.
Banco de Vizcaya. Gran Vía, 1.
Sucursal del Banco de España.

GIJÓN

Banco Minero e Industrial de Asturias
(filial del Banco Urquijo).

OVIEDO

Banco Asturiano de Industria y Comercio.
Banco Herrero. Calle de Fruela.

SAN SEBASTIÁN

Banco Urquijo de Guipúzcoa.

SANTANDER

Banco Mercantil.

BANCO DE LA UNIÓN

Sociedad Constructora de Casas Baratas.
Plaza de Ruiz Zorrilla, 9.—MADRID
(Edificio propio.)

SEGUROS Y SOCIEDADES (Madrid)

Teléfonos.

Adriática, Comp. ^a de Seguros.	
Avenida de Pi y Margall, 17. .	14730
Compañía Hipotecaria (antes Cooperativa). P. ^a Sta. Ana, 5. .	19554
España (S. A). Avenida de Dato, 8.	19876
Phönix in Wien (El Fénix Austríaco). Zorrilla, 19.	21718
L'Abeille. Avenida del Conde de Peñalver, 19.	22915
La Equitativa (Fundación Rosillo). (Alcalá, 71).	55745
La Mundial. Plaza de García Hernández, 2.	15374
Minerva. Comp. ^a An. ^a de Seguros. Av. ^a de Pi y Margall, 16. .	1754
Omnia. Paseo de la Castellana, 1.	42305

BILBAO

Sun. Director general, D. Luis Basterra.
Alameda de Urquijo, 12.

GRUPO DE LA EQUITATIVA FUNDACION ROSILLO

Compañías Anónimas de Seguros, genuinamente españolas, inscritas en la Dirección de Seguros y Ahorro del Ministerio de Hacienda.
Constituyen un bloque asegurador, con operaciones y capitales separados, jurídica y financieramente, divididos éstos en la siguiente forma:

COMPANIAS	CAPITAL SOCIAL	
	Suscrito Pesetas.	Desembdo. Pesetas.
La Equitativa-Vida.	10.000.000	5.000.000
La Equitativa-Reaseguros.	10.000.000	5.000.000
La Equitativa-Riesgos diversos.	5.000.000	2.500.000
TOTAL.	25.000.000	12.500.000

Todo el capital social está representado por acciones nominativas exclusivamente en manos de españoles. Son sus principales tenedores, además de los fundadores y de los Sres. Urquijo, los Bancos siguientes: de Vizcaya, Herrero, Hispano Americano, de Aragón, Mercantil, de Gijón, la Vasconia y de La Coruña.

OPERACIONES

SEGUROS SOBRE LA VIDA: Para caso de muerte, de vida y de vida y muerte, bajo distintas formas, sobre una o más vidas en conjunto. Seguros de ahorro intensivo. Seguros de grupos. Seguros complementarios de invalidez y de doble capital.

SEGUROS CONTRA INCENDIOS: Muebles, Inmuebles, Industrias y Cosechas.

SEGUROS DE ACCIDENTES: Del trabajo, individuales, grupos, viajes a Ultramar, automóviles, responsabilidad civil.

REASEGUROS DE: Vida, Incendios, Accidentes y varios, en contratos obligatorios y facultativamente.

OFICINAS CENTRALES: Alcalá, 65 (edificio de su propiedad). MADRID. Idem auxiliares: BARCELONA, Vía Layetana, 54.—SAN SEBASTIÁN, Plaza de Vasconia, 1. VALENCIA, Plaza Emilio Castelar, 7 (edificios de su propiedad).—SEVILLA, Rioja, 17.—BILBAO, Gran Vía, 3.—MALAGA, Pablo Iglesias, 4.—ZARAGOZA, Alfonso I, 8.—CORUÑA, Cantón Pequeño, 22.—PAMPLONA, Av. Carlos III, 6.

Sucursal en PORTUGAL: Rua Augusta, 230, Lisboa.

CUPON DE CONSULTA

La Compañía tendrá mucho gusto en enviar datos concretos acerca de la combinación de Seguro que en cada caso resulte más ventajosa a todo el que lleve el presente cupón y lo remita a las Oficinas Centrales de la Compañía.

Nombre.
Dirección.
Fecha de nacimiento. Cantidad a asegurar.
Fin perseguido con el seguro.

(Autorizado por la Dirección de Seguros y Ahorro)

SOCIEDAD ALTOS HORNOS DE VIZCAYA

(BILBAO)

Fábricas en Baracaldo y Sestao

Lingote al cok, de calidad superior para fundiciones y hornos Bessemer y Martin-Siemens.
Aceros Bessemer y Siemens-Martin en las dimensiones usuales para el comercio y construcciones.
Carriles Vignole, pesados y ligeros, para ferrocarriles, minas y otras industrias.
Carriles Phoenix o Broca para tranvías eléctricos.
Viguería para toda clase de construcciones.
Chapas gruesas y finas

Construcciones de vigas armadas para puentes y edificios.
Fundición de columnas, calderas para desplatación y otros usos, y grandes piezas hasta 20 toneladas.
Fabricación especial de hoja de lata.
Cubos y Baños galvanizados.
Lateria para fabrica de conservas.
Envases de hoja de lata para diversas aplicaciones.

DIRIGID TODA LA CORRESPONDENCIA A

Altos Hornos de Vizcaya (Bilbao)

EN BANCOS, OFICINAS, TEATROS

Y EN SU HOGAR

DEBE USARSE EL

OZONOPINO RUY-RAM

HIGIÉNICO Y AGRADABLE DESINFECTANTE

Pídase en Carretas, 29.

Teléfono 10789

MADRID

Portillo
Especialidad en
Trabajo
Laboral
Retrato
Bodas y
domicilio
Plaza del Ángel, 17
Teléfono 16240

LE RECOMENDAMOS SE ANUNCIE EN "LA ILUSTRACIÓN MODERNA"

LA MUNDIAL

SOCIEDAD ANÓNIMA DE SEGUROS

Domicilio: Plaza de García Hernández, 2-Madrid

CAPITAL: 4.000.000 de ptas. suscrito
SOCIAL: 2.020.000 « « desembolsado

Autorizada por Reales órdenes 8 de julio de 1909, 22 de mayo de 1918 y 6 de julio de 1927

EFEITUADOS LOS DEPÓSITOS NECESARIOS

SEGUROS DE INCENDIOS.
SEGUROS DE GANADOS: Robo, Hurto, Extravío y Vida del ganado.
SEGUROS DE ROBO EN GERNEAL: (Comercios, Almacenes, Habitaciones particulares, Bancos y Explotación de cobradores).
SEGUROS DE VIDA: (Con y sin reconocimiento médico).

APROBADO POR LA INSPECCION GENERAL DE SEGUROS Y AHORROS

Compañía anónima BASCONIA

Domicilio social: BILBAO

Capital: 14.000.000 de pesetas.

Fabricación de acero Siemens-Martin.—Tochos, palanquilla, llantón, hierros comerciales y fer-machine.—Chapa negra pulida y preparada en calidad dulce y extradulce.—Chapa comercial dulce en tamaños corrientes y especiales.—Especialidad en chapa gruesa para construcciones navales, bajo la inspección del Lloyd's Register y Bureau-Veritas.—Chapa aplomada y galvanizada.—Fabricación de hoja de lata.—Cubos y baños galvanizados, palas de acero, remaches, sulfato de hierro.—Grandes talleres de construcciones metálicas.—Montaje de puentes, armaduras, postes y toda clase de construcciones en cualquiera dimensión y peso.

Telegramas: BASCONIA Teléfono 12110, Fábrica.
Telefonemas: — 12555, Bilbao.
Apartado núm. 30.

CARTELERA DE ESPECTÁCULOS

TEATROS

ALKÁZAR. — A las seis y tres cuartos y a las diez y tres cuartos: ¿Quién soy yo? (gran éxito de Juan Ignacio Luca de Tena).

COLISEVM. — A las seis y media y a las diez y media: Peppina (magno éxito de la compañía de Celia Gámez).

ZARZUELA. — A las seis y media y a las diez y media: La inglesa sevillana.

CÓMICO. — (Loreto-Chicote.) A las seis y media y a las diez y media: Mamá Inés.

IDEAL. — A las seis y media: El Conde de Luxemburgo. — A las diez y tres cuartos: La del manojo de rosas.

VICTORIA. — A las seis y media y a las diez y media: En las sombras del harén (éxito personal de Vilches).

CINEMATÓGRAFOS

AVENIDA. — A las seis y media y a las diez y media: La diosa del Fuego.

CINE DE LA PRENSA. — A las seis y media y a las diez y media: Por los derechos del hombre.

PALACIO DE LA MÚSICA. — A las seis y media y a las diez y media: Casta diva.

RIALTO. — A las seis y media y a las diez y media: La lotería del amor.

VELUSSIA. — (Sección continua.) Tempestad al amanecer.



Servicio de pasaje en modernos y cómodos buques de motor o vapor desde los puertos de Barcelona, Tarragona, Valencia y Alicante a los de Baleares, Barcelona, Alicante-Orán; Málaga-Melilla, Algeciras-Ceuta, Algeciras-Tánger. Línea rápida mensual regular entre la Península y territorios españoles del Golfo de Guinea.

Línea semanal gran expreso lujo Barcelona-Cádiz-Canarias.

Línea rápida quincenal Barcelona-Africa-Canarias.

Línea rápida semanal Norte de España-Canarias.

MADRID: Paseo de la Castellana, 14.

BANCO DE BILBAO

FUNDADO EN 1857

Capital social, 100.000.000 de pesetas. Capital emitido desembolsado, 69.750.000 pesetas; Reservas, 86.679.449,11 pesetas. Total, 156.429.449,11 pesetas. Balance, pesetas 4.369.534.762,39.

Domicilio social, BILBAO. Dirección telegráfica, BANCOBAO. Claves: Petersons, 3. PETCO. Particulares.

Albacete, Alcoy, Algorta, Alicante, Almería, Aranda Duero, Astorga, Badajoz, Baracaldo, Barcelona, id. Ag. A, id. Ag. B, Bermeo, Bilbao-Gran Vía, Briviesca, Burgos, Castro Urdiales, Córdoba, Coruña, Durango, Elizondo, Estella, Gerona, Gijón, Granada, Guernica, Jerez de la F., Las Arenas, Las Palmas, León, Lequeitio, Lérida, Lerma, Logroño, Londres, Madrid, idem Ag. A, id. Ag. B, id. Ag. C, id. Ag. D, Málaga, Medina de Pomar, Melilla, Miranda de Ebro, Murcia, Orduña, Palencia, Pamplona, París, Peñarroya-Puñonuevo, Penferrada, Reinos, Reus, Roa de Duero, Sabadell, Sagunto-puerto, Salamanca, San-güesa, San Sebastián, Santa Cruz de Tenerife, Santander, Sevilla, Tafalla, Tánger, Tarrasa, Toledo, Tudela, Valdepeñas, Valencia, Valencia-puerto, Vigo, Vitoria, Zamora y Zaragoza.

Tipos de Interés:

I.—Cuentas CORRIENTES.

A la vista 1/4 por 100 anual.

II.—OPERACIONES DE AHORRO.

a) Libretos ordinarios de ahorro de cualquier clase, tengan o no condiciones limitativas 2 1/2 por 100 anual

b) Imposiciones

Imposiciones a plazo de tres meses, 2 1/2 por 100.

Imposiciones a seis meses, 3 por 100 anual.

Imposiciones a doce meses o más 3 1/2 por 100 anual

Principales operaciones en España:

Giros transferencias, cartas de crédito, órdenes telegráficas sobre todos los países del mundo.

Descuentos, préstamos, créditos en cuenta corriente sobre valores y personales.

Aceptaciones, domiciliaciones y créditos comerciales en Bilbao, Barcelona, Madrid, París, Londres, Nueva York, etc., para el comercio de importación, en condiciones limitadas a los cuentacorrentistas.

Descuento de letras documentarias y simples, por operaciones del comercio de exportación.

Préstamos sobre mercancías en depósito, en tránsito, en importación y en exportación.

Operaciones de Bolsa en las de Bilbao, París, Londres, Madrid, Barcelona, etc. Compra-venta de valores

Depósitos de valores, cupones y amortizaciones, conversiones, canjes, renovaciones de hojas de cupones, empréstitos, suscripciones, etc.

EN PARÍS Y LONDRES

El BANCO DE BILBAO, en Londres, único BANCO ESPAÑOL que opera en Inglaterra y la Sucursal de París actúan, ante todo, para fomentar y facilitar el comercio anglo-español y franco-hispano, dedicándose toda su atención, efectuando todas las operaciones antedichas y de un modo especial el servicio de aceptaciones, domiciliaciones, créditos comerciales, cobros y pagos sobre mercancías en condiciones muy económicas.

Las operaciones de cambio, bolsa, depósitos de títulos, forman parte de la actividad de dichas Sucursales, las que a petición remitirán condiciones detalladas.

TELÉFONO DE
LA ILUSTRACIÓN MODERNA
40.729

BANCO INTERNACIONAL DE INDUSTRIA Y COMERCIO

Capital: 30.000.000 de pesetas.

Domicilio social: Carrera de San Jerónimo, 29
MADRID

Dirección telegráfica: BANKINTER
Teléfono 11095 Apartado de Correos 673

REALIZA TODA CLASE DE OPERACIONES BANCARIAS - LIBRETAS DE AHORRO CON SERVICIO DE HUCHAS - DEPARTAMENTO ESPECIAL DE CAJAS DE ALQUILER

SUCURSALES

Aguilas, Albacete, Alicante, Ayamonte, Cádiz, Callosa de Segura, Caravaca, Cartagena, Cieza, Dolores, Elche, Huelva, Ibi, Jijona, Lorca, Melilla, Murcia, Orihue-la, Puerto de Santa María, San Fernando, Sanlúcar de Barrameda, Sevilla, Vejer de la Frontera y Yecla.



Mutua General de Seguros

BARCELONA

Balmes, 17 y 19

AGENCIA EN MADRID:

ALCALA, 67

EDIFICIO DE SU PROPIEDAD

Fundada en 1907

Accidentes del Trabajo
Accidentes de Mar
Enfermedad,
Maternidad
y Muerte
Incendios

Aprobada en Gobernación (R. O. 26 julio 1908)
Inscrita en Fomento (R. O. 8 julio 1909).

Autorizado por la Dirección General de Seguros y Ahorros

Sociedad Metalúrgica Duro Felguera

COMPANÍA ANONIMA

Capital social: 77.500.000 pesetas

Carbones gruesos y menudos de todas clases y especiales para gas de aluminado.—Cok metalúrgico y para usos domésticos.—Subproductos de la destilación de carbones: Benzoles auto, lavado, quitaman-chas, solvente.—Sulfato amónico con 20 a 21 por 100 de nitrógeno.—Brea, creosota y aceites pesados para motores semi-diesel e impregnación de traviesas.—Hierros y aceros laminados en barras de todas clases y formas para el comercio.—Viguería y demás hierros de construcción.—Chapas, Planchas y Planos anchos para construcciones civiles y navales.—Chapas especiales para calderas.—Carriles para minas y ferrocarriles de vía ancha y estrecha.—Acero extradulce marca X, equivalente al hierro sueco.— Los productos de esta fábrica han sido reconocidos y aceptados por el Registro del Lloyd de Londres.—Tubería fundida verticalmente en batería para conducciones de aguas, gas y electricidad, desde 5 hasta 120 centímetros de diámetro y para todas las presiones. Chapas perforadas y cribas.—Vigas armadas.— Armaduras metálicas y demás trabajos de gruesa calderería.—Acero moldeado en todas sus aplicaciones

Dirección: MADRID GIRON LA FELGUERA
postal: Alcala, 55-A-5 Apartado 51 (Asturias)
Telegramas: DURO DURO DURO-SAMA
Telefonemas

Imprenta de LA ILUSTRACIÓN, Leganitos, 46.