

(Fot. Portillo.)

Ayuntamiento de Madrid





## Banco de Vizcaya

Gran Vía, 1  
BILBAO

CAPITAL AUTORIZADO .. Plas.	100.000.000, -
CAPITAL SUSCRITO .....	60.000.000, -
RESERVAS .....	57.626.577,50
Balance 30 diciembre de 1934 ..	2.164.744.692,58

Este Banco realiza toda clase de operaciones

• SUCURSALES EN: Alcalá de Henares, Alcala, Algemesi, Algorta, ALICANTE (Paseo de los Mártires, 2), Almansa, Amorebieta, Aranjuez, Baracaldo, BARCELONA, (Plaza de Cataluña, 21), Bermeo, Briviesca, Burriana, Calahorra, CASTELLON DE LA PLANA (González Cherna, 2), Carcagente, Castro-Urdiales, Cullera, Dénia, Desierto-Erandio, Durango, Eibar, Elizondo, Gandía, Gavá, Guernica, Haro, Igualada, Irún, Játiva, Lequeitio, Liria, MADRID (Alcalá, 47), Marquina, Martorell, Medina de Pomar, Miranda de Ebro, Ondárroa, Onteniente, Portugalete, Prat de Llobregat, Sagunto, San Baudilio de Llobregat, San Feliú de Llobregat, San Julián de Musques, San Miguel de Basauri, San Sadurn de Noya, SAN SEBASTIAN (Avenida de la Libertad, 10), Santo Domingo de la Calzada, Sestao, Sueca, TARRAGONA (Méndez Núñez, 12 bajo), Tolosa, Utiel, VALENCIA (Avenida de Blasco Ibañez, 3), Valmaseda, Vendrell, Villanueva y Geltrú, VITORIA (San Prudencio), ZARAGOZA (Plaza de la Constitución, 4)

### CAJAS DE ALQUILER

AGENCIAS URBANAS EN: Bilbao, Madrid, Barcelona, Tarragona y Baracaldo

118 Agencias en diferentes provincias

TIPOS DE INTERES. - Desde 1º de enero de 1935, y en virtud de la norma del Consejo Superior Bancario, de observancia general y obligatoria para toda la Banca operante en España, este Banco no podrá abonar intereses superiores a los siguientes: I.—CUENTAS CORRIENTES. A la vista 1 y medio por 100 anual. II.—OPERACIONES DE AHORRO: A) Libretos ordinarios de Ahorro de cualquier clase tengan o no condiciones limitativas, 3 por 100 anual. B) Imposiciones: Imposiciones a plazo de tres meses, 3 por 100 anual. Imposiciones a seis meses, 3,66 por 100 anual. Imposiciones a doce meses o más, 4 por 100 anual.

Regístrase para las cuentas corrientes a plazo los tipos máximos señalados en esta norma para las imposiciones a plazo

## BANCO HIPOTECARIO DE ESPAÑA

Paseo de Recoletos, 12. - MADRID

PRÉSTAMOS AMORTIZABLES con PRIMERA HIPOTÉCA, a largo plazo, sobre fincas rústicas y urbanas hasta el 50 por 100 de su valor, con facultad de reembolsar en cualquier momento, total o parcialmente, el capital que se adeude

En representación de estos préstamos emite cédulas hipotecarias al portador con exclusivo privilegio.

Estos títulos son los únicos valores garantizados por PRIMERAS HIPOTECAS sobre fincas de renta segura y fácil venta, que representan más del doble del capital nominal de las cédulas en circulación, teniendo como suplemento de garantía el capital social y sus reservas. Se cotizan como valores del Estado y tienen carácter de efectos públicos, no habiendo sufrido alteraciones importantes en su cotización, no obstante las incómodas crisis por que ha atravesado el país.

Se negocian todos los días en las Bolsas de España en grandes partidas; se pueden pignorar obteniendo un porcentaje elevado de su valor nominal a módico interés. El Banco Hipotecario las admite en depósito sin percibir derechos de custodia; comunica al depositante su amortización; se encarga de su negociación, bien directamente o por medio de los Bancos, corredores de Comercio y agentes autorizados de la localidad. Resulta, por tanto un valor de cartera de máxima garantía, indispensable en Sociedades, Corporaciones y particulares.

PRÉSTAMOS ESPECIALES PARA EL FOMENTO DE LA CONSTRUCCIÓN en poblaciones de importancia, bien a corto o a largo plazo.

ADMITE CUENTAS CORRIENTES con interés. Tiene establecido un Negociado especial de apoderamientos e informes, con carácter GRATUITO para representar a los prestatarios de provincias en toda la tramitación del préstamo, mediante poder otorgado al efecto.

ANÚNCIESE EN «LA ILUSTRACIÓN MODERNA»



## LA COMPAÑIA HIPOTECARIA

SOCIEDAD  
DE CREDITO  
FUNDADA  
EN 1912

Ha abierto una nueva serie de  
«IMPOSICIONES DE CAPITAL» al

6%  
ANUAL

Pídanse folletos al domicilio social: Plaza de Santa Ana, 4 — MADRID

MATÍAS BLANCO COBALEDA

BANQUERO

SALAMANCA

## ULLOA - ÓPTICO

GAFAS - LENTES ... CARMEN, 14 - MADRID

HA INTRODUCIDO EN ESPAÑA

«SONOTONE»

EL MEJOR APARATO PARA SORDOS

## «ESPAÑA S. A. Compañía Nacional de Seguros»

Consejo de Administración:

Presidente: Excmo. Sr. Conde de Límpias.—Vicepresidente: Sr. D. Julio Collado Martín.—Vocales: Sr. D. Honorio Riesgo y García; Sr. D. Laureano Rubio Rodríguez; Sr. D. José Chávarri; Sr. D. Jesús Huerta Peña, y señor D. Ricardo Torres Reina.—Director general: D. Jesús Huerta Peña.

Banqueros depositarios y Cuentas corrientes:  
Banco de España. Banco Central. Hispano Americano. Banco de Bilbao.

Capital social suscrito... Pesetas 4.000.000  
Capital desembolsado..... — 1.000.000

Domicilio social: Avenida de Eduardo Dato (tercer trozo de la Gran Vía), 8.-MADRID (Autorizado por la Dirección general de Comercio, Industria y Seguros.)

Ventajas que ofrecen sus pólizas:

Libertad completa del asegurado respecto a residencia, viajes y ocupaciones.—Absoluta indisputabilidad de la póliza cumplida el primer año de su vigencia.—Anticipos automáticos para el pago de las primas y anticipos en efectivo de elevado importe.—Derecho a la rehabilitación de la póliza (sin reconocimiento médico durante los seis meses siguientes al vencimiento impagado).—Derecho a la prolongación temporal del seguro por el capital íntegro, libre del pago de primas y sin exigir reconocimiento médico.—Altos valores de rescato y de seguro liberado.—La póliza cubre el riesgo de muerte de una manera absoluta, sin dejar de incluir los de guerra y suicidio.—Diferentes opciones para la liquidación del capital asegurado.—Bonos anuales de capital adicional de un valor mínimo garantizado, cada uno de los cinco primeros del 2,50 por 100 del capital, o sean 2.500 pesetas por cada 100.000 aseguradas.—Derecho durante toda la vigencia de la póliza de cambio la clase del seguro por otro de prima más elevada.—Posibilidad de utilizar los bonos para la liberación anticipada del seguro y el pago del capital asegurado antes de su vencimiento.

## LA REFORMA SOCIAL

Revista mensual de Economía y Sociología

Órgano de la Liga Georgista Española

Director: Baldomero Argente del Castillo

Oficinas: Velázquez, 98, 2.º dra.—Madrid

TELÉFONO 50.060

Suscripción: España y países ibéricos:

6 pesetas al año.—Extranjero, 8 pesetas

Número suelto: 0,50 pesetas



# LA ILUSTRACIÓN MODERNA DE ECONOMÍA Y FINANZAS



Director: MANUEL DE AGUSTINA TOLOSA. — Oficinas: Vicente Blasco Ibáñez, 9. — Sucursal: Preciados, 17.

Teléfono 40.729.

Madrid. — Enero de 1936.

Año X. — Núm. 100.

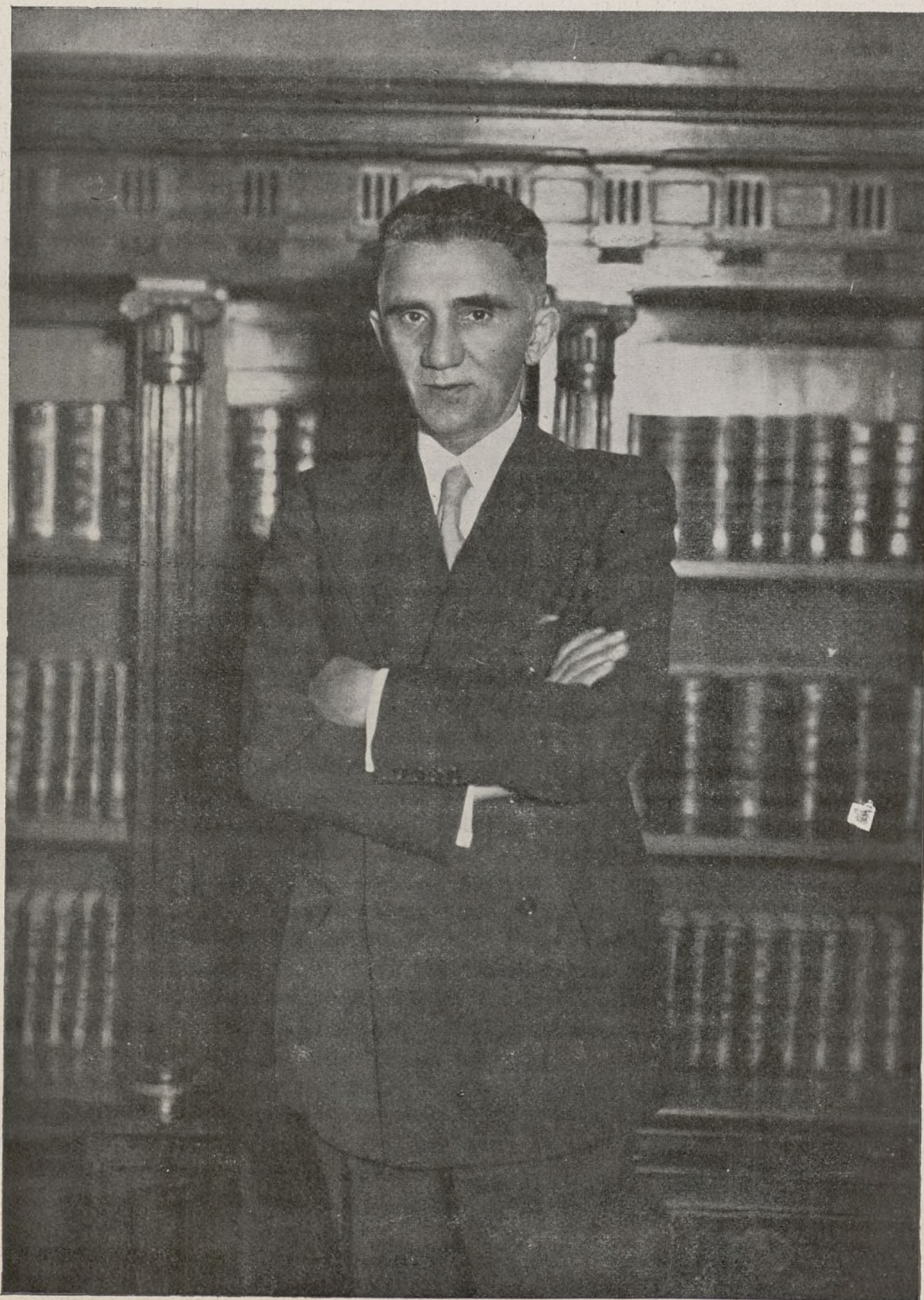

EXCMO. SR. D. MANUEL RICO AVELLO,  
[Ministro de Hacienda.

(Fot. Portillo.)

*Ilustre abogado y personalidad política de gran relieve que ha desempeñado en dos ocasiones la cartera de Gobernación, demostrando su inteligencia; su rectitud, imparcialidad y grandes dotes de gobernante en momentos difíciles. También ha ocupado con diversos Gabinetes la Alta Comisaría de España en Marruecos, y la labor realizada en la zona del Protectorado ha sido de gran importancia. Al frente de las finanzas españolas, actualmente, ha de ofrecer las mayores garantías de acierto y de austeridad.*





# Financiera

El presente mes se caracteriza por la fuerte intervención que tienen en los mercados bursátiles los acontecimientos políticos. Siempre han ejercido fuerte influencia en las cotizaciones de los valores los hechos de carácter político; pero en estos momentos, que tantos intereses están en juego, puede decirse que todo gira en torno del panorama político.

La llegada del Gobierno Portela era soportada por los centros económicos mientras no se tratara de realizar la disolución de Cortes; pero, una vez verificado este hecho, y como era de esperar, se produjo un repentino desplome de cursos vertical, en el que caían envueltos los valores de renta fija y de dividendo. Las jornadas que precedieron a la promulgación del decreto disolviendo el Parlamento fueron de un gran pesimismo, y si no llega a imponerse la razón hubiéramos asistido a sesiones en que se hubieran producido quebrantos de difícil reparación.

Con estos hechos queda en principio bien definida la postura con que es recibida la actuación gubernamental y la confianza que inspira a la opinión. Después de esta depresión, ¿qué es lo que ocurre en la Bolsa de Madrid? Algo muy sencillo. Los fondos pertenecientes a algunos organismos oficiales comienzan a actuar en el departamento de valores del Estado, que es uno de los más afectados por la baja registrada, y se produce seguidamente un alto en la carrera descendente, y a continuación se inicia el movimiento de recuperación de cursos. Una vez parado el golpe de pánico, se produce un fenómeno muy natural. Ya hemos manifestado en distintas ocasiones que existen grandes masas de numerario flotante que se hallan a la espera de una posibilidad para realizar inversiones. Pues bien, esas grandes masas de dinero se han visto acrecentadas en el presente mes con las aportaciones procedentes del pago del cupón, vencimientos y amortizaciones de primero de año. Este dinero ha contribuido a fomentar la reacción iniciada al calor de otras noticias de carácter político. Claro está que si examinamos los balauces de los Establecimientos de crédito podremos observar que se produce un aumento considerable en los saldos de las cuentas corrientes, lo cual indica que una gran parte de los poseedores de este dinero nuevo se abstienen de realizar inversiones y prefieren esperar, situando sus fondos en las cuentas citadas. Esto indica que solamente ha sido una parte de dinero de provincias la que ha intervenido en el movimiento de recuperación. Se ha dicho que, en vista de la fuerte reacción que han ofrecido los actos políticos organizados por las fuerzas de derecha, comienza a descontarse un triunfo rotundo, el cual se cotiza en los mercados de valores.

No se puede negar que el argumento posee una gran fuerza, y puede ser que haya acompañado la actuación de muchos compradores; pero es evidente que todavía es prematuro cotizar este hecho, y no porque haya la menor duda sobre él, sino porque todavía tiene que transcurrir un plazo relativamente largo para verlo convertido en realidad; y mientras tanto, no tendría nada de extraño que las fuerzas contrarias pudieran dar lugar a acontecimientos desagradables, con las consiguientes repercusiones en las Bolsas.

El caso es que presenciamos una mejora de cursos de carácter general. Los Fondos públicos se ven tan alentados por la demanda, que en su mayor parte recuperan los cambios precedentes a su derrumbamiento. Este sector sigue presentando la anormalidad de las diferencias de rentabilidad. Sabido es de todo el mundo que con motivo de la política de conversiones, realizada por el Sr. Chapaprieta, se habían revalorizado las Deudas cuya rentabilidad era inferior a las del 5 por 100, alcanzando el tipo de la par, y hasta lo rebasaron. Con tal motivo se dió la circunstancia de que las emisiones que rentaban el 5 por 100 sin impuestos, solamente estuvieran separadas un par de enteros en la cotización, de las que sólo rentaban el 4 por 100. Esto era natural, puesro que existía la amenaza de una conversión, y, por tanto, la diferencia que podía existir entre dichas clases de Deuda era ligeramente superior a lo que representaban los intereses corridos. Ahora bien, la dimisión del Gobierno Chapaprieta alejó por tiempo indefinido las citadas operaciones, pues en la actualidad, y teniendo presente el período electoral que atravesamos, no se vislumbra el más ligero indicio de que dichas operaciones hayan de ser reanudadas.

Parece ser que, una vez conocido el hecho que impedía la reanudación de conversiones por un espacio de tiempo bastante considerable, se produciría automáticamente por medio de las oscilaciones de cursos el nuevo reajuste de la rentabilidad en los valores del Estado, puesto que desaparecía la causa que los elevó a cursos superiores. Y he aquí la anormalidad. Los valores afectados por los argumentos que exponemos no han sido objeto de depreciación alguna para ponerse en el nivel que poseían con anterioridad, sino que siguen manteniéndose alrededor del cambio de la par, constituyendo una de las mayores anormalidades que hemos presenciado en tantos años de actividades bursátiles.

Cualquier capitalista que se entretenga unos minutos en hacer cálculos de rentabilidad y se moleste en comparar las rentas que le ofrecen los títulos Amortizables del 5 por 100 sin impuestos, con los del

Exterior, Interior, Amortizable 5 por 100, «con impuestos», 3 por 100 Amortizable, 4 por 100 Amortizable novísimo, etcétera, podrá apreciar seguidamente cuáles son los títulos que le convienen siempre, haya o no haya conversiones en el futuro. Si compra Amortizables del 5 por 100 sin impuestos, sabrá que tiene una renta del 5 por 100 líquida por un tiempo indefinido, y, si es que llega la conversión, sabe que le liquidan los títulos a la par. En cambio, si compra Amortizables del 5 por 100 «con impuestos» que rondan el cambio de la par, sabe que solamente percibe una renta del 4 por 100 líquida, y, si llega la conversión, no tiene ventaja alguna sobre los otros títulos. Es decir, se ultimen o no las citadas operaciones, siempre es preferible poseer los títulos de mayor rentabilidad, y esa tendencia va predominando entre algunos elementos del mercado, de los más significados. Venden las rentas de inferior interés y adquieren las del 5 por 100 libres, y aseguran mayores beneficios.

En los departamentos de valores de dividendo, la postura más bien es de expectación. Se han producido las consiguientes oscilaciones de baja y alza; pero se advierte que no consiguen alcanzar el nivel que mantenían con anterioridad. Con razón se teme que, vista la suspensión de la política de abaratamiento del dinero, las acciones pierdan una parte de lo ganado con la misma.

Al finalizar el mes, la impresión de conjunto que ofrecen las Bolsas es de cierta indecisión. Se nota fatiga en la actuación alcista de valores de renta, y la falta de consistencia termina por hacer su aparición.

Todavía se tendrán que producir oscilaciones de importancia antes de terminar el mes, pues los factores políticos actuarán en pro y en contra en determinados momentos.

22-1-36.

MATI-VILLA

## ANUARIO FINANCIERO DE BILBAO

Hemos recibido el tomo XXII del interesantísimo *Anuario Financiero de Bilbao*, que con tanto éxito viene publicándose desde hace veintidós años bajo la dirección del notable financiero D. Guillermo Ibáñez, intendente mercantil y subdirector del Banco de Vizcaya.

Cada año es más concienzuda la labor que se realiza en la edición de esta importante obra, que consta de 1.324 páginas, que contienen el historial de los valores públicos, Bancos, Compañías, y de Sociedades anónimas de España, con interesantísimos datos referentes a las mismas.

Felicitemos a nuestro distinguido amigo D. Guillermo Ibáñez por el nuevo éxito obtenido y que se repite todos los años.





## UNA NOTA DEL MINISTERIO DE HACIENDA SOBRE INGRESOS Y PAGOS REALIZADOS EN 1935

Se observa aumento en la recaudación de varios conceptos por cantidades superiores a 1.000.000 de pesetas.

El ministro de Hacienda facilitó a los periodistas la siguiente nota:

«El resumen de los datos provisionales recibidos en la Intervención General de la Administración del Estado sobre ingresos y pagos verificados en 1935 hasta 31 de Diciembre arroja los siguientes resultados:

	Millones
Pagos por todos conceptos verificados en 1935.....	4.555,55
Ingresos realizados por todos conceptos en 1935.....	4.455,59
Exceso de los pagos sobre los ingresos.....	99,96
Pero como de los expresados ingresos corresponden a Deuda..	316,14
El exceso de los pagos sobre los recursos ordinarios es de.....	416,10
Comparando estos resultados con los datos de la previsión, resulta le siguiente:	
Ingresos presupuestos..	4.086,15
Ingresos realizados.....	4.455,59
Con una diferencia en más en la realización de.....	369,44
Pagos presupuestos....	4.841,15
Pagos realizados.....	4.555,55
Con una diferencia en menos en la realización de.....	285,60
En cuanto a la recaudación de 1935, comparada con la del año anterior, resulta:	
Ingresos por todos conceptos en 1935.....	4.455,59
De los que correspondieron a Deuda.....	316,14
Por lo que la recaudación por recursos ordinarios fué de.....	4.139,45
Ingresos por todos conceptos en 1934.....	4.449,76
De los que correspondieron a Deuda.....	566,59
Por lo que la recaudación por recursos ordinarios fué de.....	3.883,17
Con aumento en 1935 de.....	256,28

Los conceptos de ingresos que acusan aumento superior a 1.000.000 de pesetas en 1935, son: Contribución Territorial, 19,43; Industrial, 4,66; Utilidades, 36,60; Impuesto sobre la Renta, 1,91; Derechos reales, 10,99; Impuesto de pagos, 2,70; Patente de automóviles, 6,64; Participación del Estado en los beneficios del Banco de España, 1,07; Timbre, 41,42; Gas y electricidad, 3; Pól-vora, 1,22; Gasolina, 4,56; Tabacos, 8,40; Loterías, 24,08; Petróleos, 56,83; Minas de Almadén, 5,45. Los demás recursos ordinarios, 44,42.

Los recursos que ofrecen baja superior a 1.000.000 de pesetas en 1935, son: Aduanas, 6,72; Alcoholes, 5,16; Cerillas, 1,26; Reintegro de Compañías de Ferrocarriles, 3,94; Cuotas militares, 1,45.



**DON FEDERICO CARRACEDO BURGAZ,**  
Jefe de operaciones del Banco de España.

*Lleva treinta y ocho años de servicios prestados a esta importante entidad, habiendo dado pruebas siempre de su talento, competencia y laboriosidad, que, unidos a su excesiva modestia y a su afable y cariñoso trato, le han hecho acreedor a las grandes simpatías de que goza en todas partes.*

(Fot. Portillo.)

## JUNTA SINDICAL DE LA BOLSA DE BARCELONA

En Junta general ordinaria celebrada el 5 de Enero fueron reelegidos los señores Cabot, París, Morcego y Maristany, y elegido el Sr. Sanjurjo, habiendo quedado constituida la Junta Sindical del Colegio de Agentes de Cambio y Bolsa de Barcelona en la forma siguiente:

Síndico presidente: Excmo. Sr. D. Agustín Navarro Grau. Vicepresidente-tesorero: D. Eduardo Cabot Albanell. Contador: don Emilio Morcego Gatell. Adjuntos: don Ramón París Massanes, D. Francisco Busquets Pruna y D. Esteban Masó Morros. Secretario: D. Isidro Maristany Rosés. Suplente primero: D. Amadeo Forasté Roig. Suplente segundo: D. Justo Sanjurjo Jiménez-Peña.

## Banco Urquijo

MADRID

CAPITAL: 100.000.000 de pesetas.

DIRECCION TELEGRAFICA Y TELEFONICA: URQUIJO

Domicilio social: ALCALA, 49

Apartado de Correos núm. 49.

Teléfono 26555.

Este Banco realiza toda clase de operaciones de carácter bancario, y especialmente se ocupa de la compra y venta de valores en las Bolsas de España. Descuento y cobro de cupones y títulos amortizados. Descuento y cobro de letras. Giros y cartas de crédito. Custodia de valores, metales preciosos y alhajas. Cuentas de crédito con garantía de valores nacionales. Cuentas corrientes en pesetas, abonando intereses dentro de los límites impuestos por el Consejo Superior Bancario.

## DEPARTAMENTO DE CAJAS DE ALQUILER

Cajas por 20 y 30 pesetas anuales, en abonos por trimestres, semestres o años; libres de impuestos para un solo titular o en la parte equivalente al mismo si son varios.

## LOS CRÉDITOS POR ACEPTACIONES BANCARIAS EN INGLATERRA

La entrada en vigor del Convenio de pagos hispanoinglés ha planteado una cuestión interesante y delicada en relación con los créditos por aceptaciones bancarias en Inglaterra.

La Banca inglesa ha venido concediendo créditos por aceptaciones a los grandes Bancos españoles, con los cuales se disponía de divisas en proporción de bastante importancia durante el plazo de noventa días, con lo que se favorecía al Centro Oficial de Contratación de Moneda, pues que esos créditos disminuían la proporción de la demanda de divisas en los momentos de mayor apuro.

Al establecerse el sistema entre Inglaterra y España a través de una *clearing*, se ha temido que esos documentos de crédito se estimaran comprendidos en ese procedimiento, con lo cual quedarían sujetos a las posibilidades de pago, y la sola eventualidad de su retraso desvirtuaría la naturaleza de esos créditos y se haría imposible su utilización.

Es verdad que una de las normas establecidas por el Centro Oficial de Contratación de Moneda para la ejecución del Convenio de pagos parece indicar el propósito de no someter los créditos por aceptaciones al régimen general de pagos, y se está estudiando por el indicado Centro y por el Consejo Superior Bancario la cuestión planteada por la Banca, con el mejor deseo de evitar las sensibles consecuencias que tendría la inutilización de ese medio de crédito, que tanto interesa a España conservar incólume.





## CUATRO TRENES ARTICULADOS DE CUATRO UNIDADES, PARA LA COMPAÑÍA DEL NORTE

La Compañía de los Caminos de Hierro del Norte de España ha realizado un pedido, a través de la Compañía Nacional de Automotores, a la Sociedad Española de Construcciones Babcock & Wilcox, de cuatro trenes articulados Diesel eléctricos, de cuatro unidades y 1.460 CV. cada uno, destinados dos de ellos a prestar servicio en la línea de Madrid a Hendaya, y otros dos a hacerlo en la línea de Madrid a La Coruña.

Esos trenes son de construcción ligera, a base de soldadura eléctrica en su totalidad. Los dos tipos de trenes no se diferencian en sí nada más que en la distribución interior de los mismos. La longitud total de cada tren es de 82,850 metros; como se ha dicho, está compuesto de cuatro coches que descansan sobre cinco bogies, siendo los bogies extremos portadores de los grupos electrógenos, constituido cada grupo por dos motores Diesel de la Casa Burmeister & Wain, de Copenhague, de dos tiempos, de seis cilindros de 150 milímetros de diámetro por 250 de carrera, de inyección sólida, simple efecto, con lubricación forzada, capaces de desarrollar cada uno una potencia continua de 330 CV, a 1.100 r. p. m., pero pudiendo sostener durante quince minutos una potencia momentánea de 365 CV, al mismo número de revoluciones.

Los cuatro motores Diesel están acoplados directamente a cuatro generadores de 212 kilovatios cada uno, a 1.100 r. p. m., 660/490 voltios, que producen la corriente para cuatro motores de tracción de 19 kilovatios cada uno a 965 r. p. m. y 660 voltios, que están colocados en los ejes de los dos bogies intermedios a los coches 1 y 2 y 3 y 4; bogies que son del tipo Jacob, así como el intermedio a los coches 2 y 3, que es, simplemente, portador para soportar las cajas de los dos coches centrales.

El equipo de control de la transmisión eléctrica será ASEA, de su último tipo automático ASEAAKERMÁN.

Cada tren va provisto de dos cabinas de mando y dos departamentos de máquinas. La calefacción será eléctrica. Tanto los frentes como las líneas generales de estos trenes son de acentuada forma aerodinámica, habiéndose previsto también faldones en la parte inferior, todo ello con objeto de reducir, lo más posible, su resistencia al avance, ya que deben circular a velocidades de 120 kilómetros por hora.

El frenado de estos trenes es automático y de aire comprimido, y se proveerá también a los mismos de un freno de husillo accionado a mano, así como el dispositivo de seguridad llamado «hombre muerto».

Los dos trenes destinados al servicio de Madrid a Hendaya llevan un departamento de equipajes y carga de 15,6 metros cuadrados, tres W. C., una cocina y un bar, teniendo todos los departamentos del tren mesas rebatibles para poder servir a los

viajeros sin que éstos se muevan de sus asientos. Estos trenes llevan 95 asientos de primera clase y 80 de segunda, o sea un total de 175 asientos, estando decorados los de primera clase en color rojizo, y los de segunda tapizados en verde.

Los trenes destinados al servicio de Madrid a La Coruña llevan un departamento para equipajes y carga de 19,4 metros cuadrados de superficie, cinco W. C., un departamento-bar y una cocina, teniendo 174 asientos de tercera y 80 de segunda, o sea un total de 254, estando tapizados los asientos de segunda en verde y los de tercera en simil-cuero color marrón.

El peso en vacío de cada tren sin combustible, agua, etcétera, será, aproximadamente, de unas 134 toneladas, y completamente cargados, incluido el peso de los viajeros, pesará unas 156 toneladas. La carga admitida por eje es de 16 toneladas.

## PRÉSTAMOS CON GARANTÍAS DE PRODUCTOS AGRÍCOLAS

El Ministerio de Trabajo, Justicia y Sanidad, en uso de la amortización concedida por la disposición transitoria tercera del Decreto de 22 de Septiembre de 1917, sobre prenda agrícola, ha dispuesto, por Orden de 6 de Enero, que los préstamos sobre productos agrícolas puedan también efectuarse sin otras solemnidades que el contrato firmado por la persona o entidad prestamista y el prestatario, en que se consignarán las circunstancias exigidas por el artículo 3.º del citado Decreto.

La autenticidad de la fecha podrá justificarse por cualquiera de los medios establecidos en el art. 1.227 del Código Civil. A tales efectos, tendrán la consideración de registro público todos los creados o que puedan crearse por el Ministerio de Agricultura, Industria y Comercio, en sus distintas dependencias, para inscribir las operaciones de préstamo sobre productos agrícolas.

### Banco Urquijo

**MADRID**  
Domicilio social: calle de Alcalá, núm. 55

Dirección telefónica y telegráfica **URQUIJO**  
Apartado de Correos núm. 49  
Teléfonos: { Oficinas, 12840  
Gerencia, 12849.

Agencias en Sevilla, Puente de Vallecas y Alcalá de Henares.

Capital 100.000.000 de pesetas

Realiza toda clase de operaciones bancarias, y especialmente se ocupa de la compra y venta de valores en las Bolsas de España y del extranjero. — Descuento y cobro de cupones y títulos amortizados. — Descuento y cobro de letras. — Giros y cartas de crédito. — Custodia de valores, metales preciosos y alhajas. — Cuentas de crédito con garantía de valores nacionales.

DEPARTAMENTO DE CAJAS DE ALQUILER

Cajas por 20 y 30 pesetas anuales, en abonos por trimestres, semestres o años; libres de impuestos para un solo titular o en la parte equivalente al mismo si son varios.

## BANCO DE CRÉDITO LOCAL

Se celebró el día 19 del pasado Diciembre la reunión del Consejo de este Banco, en la que se dio cuenta del avance de la liquidación del ejercicio, con una impresión muy satisfactoria, ya que las utilidades, que el año pasado se elevaron a 922.000 pesetas, rebasarán en éste el de 1.100.000.

Se ha decidido una elevación del dividendo, en vista de estos buenos resultados, entregándose a los accionistas un 5 por 100 bruto, contra un dividendo del 4 por 100 neto en el ejercicio anterior.

Por lo que se refiere a las actividades del Banco, se han ido acrecentando al correr del año, presentando un conjunto de 20 millones el mayor rendimiento de la cuenta de préstamos, que, a fin de ejercicio, descontando las amortizaciones, presentará un total en balance de 613 millones de pesetas.

La amplitud de la mejora en la posición del establecimiento, no sólo alcanza a sus negocios de distribución de crédito entre las Corporaciones locales, sino también al mercado bursátil en que se mueven los títulos mobiliarios por él creados. El volumen de negocios que en las distintas Bolsas han desarrollado las cédulas de crédito local es mucho mayor que en el ejercicio anterior, hasta el punto de que casi queda duplicado, habiéndose marcado de una manera clarísima la preferencia del dinero por estos valores, dadas las características especiales de los mismos y las garantías de que disfrutan.

La revalorización general en los cursos de las cédulas de crédito local muestra la existencia de una corriente constante de compradores, y son valores muy solicitados en Bolsa.

## LA RECAUDACIÓN DE LA CAMPSA

En el ejercicio de 1935, la recaudación del Monopolio de Petróleos ha superado a la de 1934, batiendo todos los récords. La serie de circunstancias que han venido actuando sobre el consumo, como la introducción del alcohol en la formación de combustibles líquidos a base de mezclas, no consiguieron reducir este progreso de la recaudación.

Las cifras totales de venta de los productos del Monopolio se fijan alrededor de los 483 millones. La progresión de la recaudación por la venta de los productos sometidos a la administración de la CAMPSA en el quinquenio se refleja en estas cifras:

AÑOS	Millones de pesetas.
1931.....	448
1932.....	470
1933.....	449
1934.....	466
1935.....	483





## TRATADO COMERCIAL CON NORTEAMÉRICA

Por fin han quedado ultimadas las negociaciones comerciales entre España y los Estados Unidos.

En los círculos financieros se comenta las ventajas que han obtenido la producción y el comercio norteamericano en las negociaciones que acaban de terminar, haciéndose cálculos de las desventajas que van en contra de la producción española. En el curso de las negociaciones se ha tenido en cuenta el exceso de materia producida, de la que Norteamérica está pletórica y la necesidad de dar salida a nuestra producción levantina de productos de que se carece en el territorio de la Unión. Sobre este punto es en el que ha habido discusión más detenida. Y en el que dicen los norteamericanos haber obtenido ventajas.

España no podía competir en material mecánico; esto es en lo único que le lleva ventaja Norteamérica, nada más; pero en producción natural, la frutera, por ejemplo, España lleva ventaja a Norteamérica; el pimentón, uno de ellos, que, en los embutidos, los yanquis sustituyen con el nitro, haciéndoles perder en condiciones y presentación. Las ventajas, no sabemos de parte de quién están, si de una u otra parte.

El aceite es otro producto español que es difícil reemplazar, aunque se nos diga que California produce unos olivos estupendos.

Es decir, que el intercambio de productos siempre se hará con ventaja por nuestra parte, en pureza y calidad, pues el prestigio y el crédito español quedan a una altura envidiable.

Aunque otra cosa no sacaremos del Tratado con los Estados Unidos, nuestra buena fe, seriedad y lealtad son ventajas indiscutibles que no nos pueden negar.

Los norteamericanos no negamos que hayan obtenido ventajas; pero éstas habrán sido inmediatas. España las ha obtenido, pero han sido de carácter más sólido, ventajas de otro carácter más duradero, y váyase lo uno por lo otro.

Jerónimo MARTÓN

## LA POLÍTICA DE CONVERSIONES

El ministro de Hacienda, Sr. Rico Avello, al recibir a los periodistas, les hizo las siguientes declaraciones:

—La política de conversiones iniciada por mi ilustre antecesor, Sr. Chapaprieta, es sana y será conveniente seguirla y ultimarla en momento oportuno para que pueda rendir los beneficios generales que la habrán inspirado. Ello habrá de hacerse, naturalmente, en hora propicia, y en circunstancias favorables, a cuya presentación viviré atento y vigilante.

Entretanto, sin dejar de escrutar las posibilidades que para ello pudieran ofrecerse, aun dentro de un período tan poco

propicio, como es el electoral, me atenderé, principalmente, por el momento, a recaudar austera, normal y diáfana, los caudales públicos, a regularizar lo más rápidamente la situación de atrasos, en que he encontrado el Centro Oficial de Contratación de Moneda, con el objeto de poner al día sus operaciones y a preparar aquella labor que a la salida del período electoral pueda ser aprovechada y traducida en iniciativas fortalecedoras y especuladoras de la riqueza nacional.

Estas prudentes orientaciones iniciales estriban en una situación de la Hacienda, con seguridad, desde el movimiento escrupuloso de todas las atenciones, y descansa, por supuesto, en una concepción y un propósito encaminado a ofrecer al capital y a los intereses y actividades generales la confianza indispensable para que pueda fertilizar la economía del país.

## BANCO HERRERO OVIEDO

El Consejo de Administración de este Banco ha acordado repartir, por los beneficios del ejercicio de 1935, un dividendo de CINCO POR CIENTO sobre el capital desembolsado, libre de todo impuesto, que con el cinco por ciento repartido en Julio pasado hacen un total de diez por ciento.

Los señores accionistas podrán hacer efectivo este dividendo a partir del 15 del actual, presentando los resguardos provisionales representativos de las acciones, en las oficinas centrales del Banco, en las de todas sus sucursales y en los puntos siguientes:

En Madrid: Banco Hispano Americano.

En Gijón: Banco de Gijón.

En Avilés: Banco de Gijón.

Oviedo, 8 Enero 1936.—El Presidente del Consejo de Administración, Ignacio Herrero de Collantes.



**Banco  
Hispano Americano**

Capital autorizado  
200.000.000 Pts  
Capital desembolsado  
100.000.000 Pts  
Reservas  
64.916.000 Pts

## ASPECTOS DE LA CONSTRUCCIÓN

Otro de los aspectos de la crisis de la edificación y, por tanto, de la escasez de viviendas, que se añade a la escasez de ladrillos, es la de los solares.

Hay barriadas en las que resulta difícil encontrar un solar cuya cotización, desde luego, ha aumentado sensiblemente, si se compara con la depreciación que habían sufrido en los años del bienio.

La búsqueda de solares ha aumentado con algún apremio en estos últimos días. No hay que olvidar que vence el plazo en el que las nuevas construcciones puedan acogerse a la excepción de impuestos.

Un nuevo plazo de tres meses sería ocasión para que fuesen más eficaces las luchas contra el paro y la de los materiales de la edificación, que son los dos problemas que hoy pesan sobre la construcción, ítem más los infinitos problemas que van aparejados con ellos. Baste saber, para darse cuenta de ellos, que ha habido solares que en un mes han cambiado hasta cinco veces de dueño. Un nuevo plazo daría ocasión a que esas iniciativas tuvieran más amplio desarrollo. Esta movilidad de las construcciones explica el aumento de habitantes que ha tenido Madrid en pocos años, pues casi se ha duplicado, aunque la crisis del régimen no ha ayudado mucho.

NOTRAM

## REUNIÓN DEL CONSEJO SUPERIOR BANCARIO

Se ha celebrado la reunión mensual del Consejo Superior Bancario. Fué presidida por el nuevo delegado del Gobierno en el Consejo, D. Vicente Iranzo. En dicha reunión se trataron varios asuntos de sumo interés que ya se venían estudiando en sesiones anteriores.

En primer lugar deliberaron sobre la cuestión triguera. La Banca, desde luego, ha manifestado que está plenamente dispuesta a ayudar las iniciativas del Gobierno, expuestas en días anteriores por el ministro de Agricultura a una representación de banqueros que acudieron a visitarle. Con este objeto han propuesto al ministro, como respuesta a las sugerecias que éste les hizo, tres fórmulas posibles para resolver la cuestión de créditos. La Banca está dispuesta a ayudar al ministro, suscribiendo, si fuera preciso, un empréstito destinado a ese fin, que el Gobierno podía emplear como creyera conveniente. En segundo término, otra fórmula propuesta es la de realizarse, como venía realizándose, una operación pignoratícia con arreglo a las normas generales de derecho establecidas para los préstamos sobre mercancías con garantía de prenda; es decir, mediante la movilización de prenda y con todas las garantías que esta operación implica, incluso la libre enajenación.

La tercera fórmula propuesta por la Banca es la de dar opción al Gobierno al terminar la operación pignoratícia, para hacerse cargo de la prenda, retirando el trigo o la mercancía sobre la que versa la operación, o bien disponiendo la Banca libremente de esa prenda en un breve plazo de días, en el caso de que el Gobierno no quisiera hacerse cargo de la misma.



# Veces de Sociedad

## Boda aristocrática.

En los primeros días del mes actual, y en la iglesia de Nuestra Señora de la Milagrosa, se ha celebrado la boda de una de las muchachas más bellas de la sociedad de Madrid: Loló Quiroga y Díaz, hija de los condes de Quiroga Ballesteros, con el oficial de Caballería D. Ángel Urquijo y Losada, hijo del marqués de Amurrio y la marquesa de Zarreal.

El templo, totalmente lleno de público, estaba magníficamente adornado de flores blancas.

La novia entró del brazo de su padrino, el marqués de Amurrio. Su traje blanco era de gasa de plata, y en la cabeza llevaba un adorno de brillantes del que pendía un amplio velo de tul. En la mano, un ramo de *muguet* y blancas orquídeas. Todos los ojos quedaban presos de la belleza espléndida de esta novia, que aun no hace mucho ha vestido sus primeras galas de mujer.

El novio, con el uniforme del Arma a la que pertenece, entró dando el brazo a su madrina, la condesa de Quiroga Ballesteros.

Fueron testigos por parte de la novia, los ex ministros marqués de Alhucemas y conde de Romanones, el marqués de Moret, D. Joaquín Quiroga, hermano de la novia; el doctor Moreno Zancudo y D. Luis López Dóriga. Por parte de él, sus tíos los marqueses de Fontalba y Urquijo, representado éste por su hijo el marqués de Bolarque, y D. Juan Manuel Urquijo; D. Valentín Ruiz Senén y D. Juan Tomás Gandarias.

Terminada la ceremonia, los novios y los numerosos invitados se trasladaron al hotel Ritz, donde se sirvió una magnífica merienda.

En la mesa de los novios se sentaron solamente sus amigos de juventud. Eran éstos Luis Villabrágima, Esperanza y Teresa Villagonzalo, Biddy Santa Coloma, María del Carmen Puñonrostro, Regina Gamazo, Marichu Urquijo, Anita Jura Real, Isabel Velayos, Tilly Pidal, conde de Barajas, marqués del Viso y los señores Chávarri, Domecq, Figueroa, Gamazo, Bustamante, Pidal y Silva.

Entre la concurrencia, recordamos a los marqueses de Asprillas, Nules, Villabrágima, Moret y Grigny; condesas de Villagonzalo, Gamazo, De la Maza, Santa Coloma, Peña Ramiro y Puñonrostro; señoras y señoritas de Marañón, San Millán, Satrustegui, Álvarez Buyla, Amézaga, Rózpide, Montroig, Benjumea, Rodríguez Villota y otras muchas. La concurrencia brindó por la felicidad de los recién casados, los cuales, en su marco de juventud, eran como una promesa de futuro.

## Boda de la señorita de Gamir y D. Abilio Calderón Manrique.

En la iglesia del Cristo de la Salud, bellamente adornada de plantas y flores, se ha celebrado el día 16 del actual la boda de la encantadora señorita María del Carmen



*La señorita Loló Quiroga y Díaz, hija de los condes de Quiroga Ballesteros, y D. Ángel Urquijo y Losada, hijo del marqués de Amurrio y la marquesa de Zarreal.*



*La señorita de Gamir y D. Abilio Calderón y Manrique. (Fots. Portillo.)*

Gamir y Rubert con el joven abogado don Abilio Calderón Manrique.

Las grandes simpatías con que cuentan los novios y sus familias se pusieron de manifiesto estos días con la extraordinaria cantidad de regalos recibidos, así como en el número de concurrentes que asistió a la ceremonia.

Entraron los novios en la iglesia a los acordes de una marcha nupcial interpretada a gran orquesta. La señorita de Gamir se apoyaba en el brazo de su padrino y

futuro padre político, el ilustre ex ministro D. Abilio Calderón. El novio ofrecía el suyo a su madrina y futura madre política señora viuda de Gamir.

En el presbiterio, a uno y otro lado, colocáronse los testigos, que eran: por parte de ella, D. José Gamir y Ulibarri, los capitanes de Aviación D. José y D. Guillermo Gamir y Rubert, hermanos de la novia; su otro hermano, D. Alfonso; el conde de los Moriles, D. Basilio Cárdenas y D. José Luis del Valle e Iturriaga; y por parte del novio D. José María Gil Robles, los marqueses de Lema y Valdavia, D. Manuel Martínez de Azcoitia, D. Luis Calderón M. de Azcoitia y D. Santiago Manrique del Mazo.

Bendijo la unión, pronunciando luego oportuna plática, el magistral de Palencia, D. Vicente Matías, unido por grandes lazos de afecto con la familia Calderón.

La señorita de Gamir realzaba su figura con un precioso traje blanco de antilope bordado en plata, de estilo ruso, y llevaba a la cabeza rico velo de tul, sobre el cual se ceñía una original diadema de plata.

Durante la ceremonia, la orquesta interpretó diferentes composiciones, y la señorita Rosario Moras cantó, con esquisito gusto, el *Ave Maria* de Gounod.

Terminado el acto, los nuevos esposos y sus amigos se trasladaron al hotel Ritz, donde hubo espléndida merienda, organizándose luego animado baile.

Los señores de Calderón Manrique, que recibieron muchas felicitaciones, salieron para Barcelona, de donde marcharán a Niza y París.

Les deseamos todo género de felicidades y venturas.

\*\*\*

Ha sido pedida la mano de la bellísima señorita Lina Pan Da-Torre, hija de los señores de Pan (D. Pedro), subgobernador primero del Banco de España, para don Enrique de Simón, hijo de los señores de Simón (D. Crótido).

Entre los novios se cruzaron valiosos regalos.

La boda se celebrará en la próxima primavera.

\*\*\*

Después de pasar unos días en Catdás de Vizela (Portugal), se encuentra de nuevo en Monte Estoril el conde de Fuentes, príncipe del Santo Imperio, D. Procópio Pignatelli de Aragón.

\*\*\*

El Sr. Yerovi es ya conocido en España por haber representado a su país en Barcelona como cónsul general.

\*\*\*

El corresponsal de *L'Intransigeant* y la bella señora de Jacobson han ofrecido en el hotel Ritz una comida a los siguientes personajes: embajador de Italia y la señora de Pedrazzi, ministro de China y señora de T'Sien Tai, consejero de la misma Legación, Sr. Hoo Che She; conde de Béarn, Sr. Innenarity y M. Jean de Béarn.



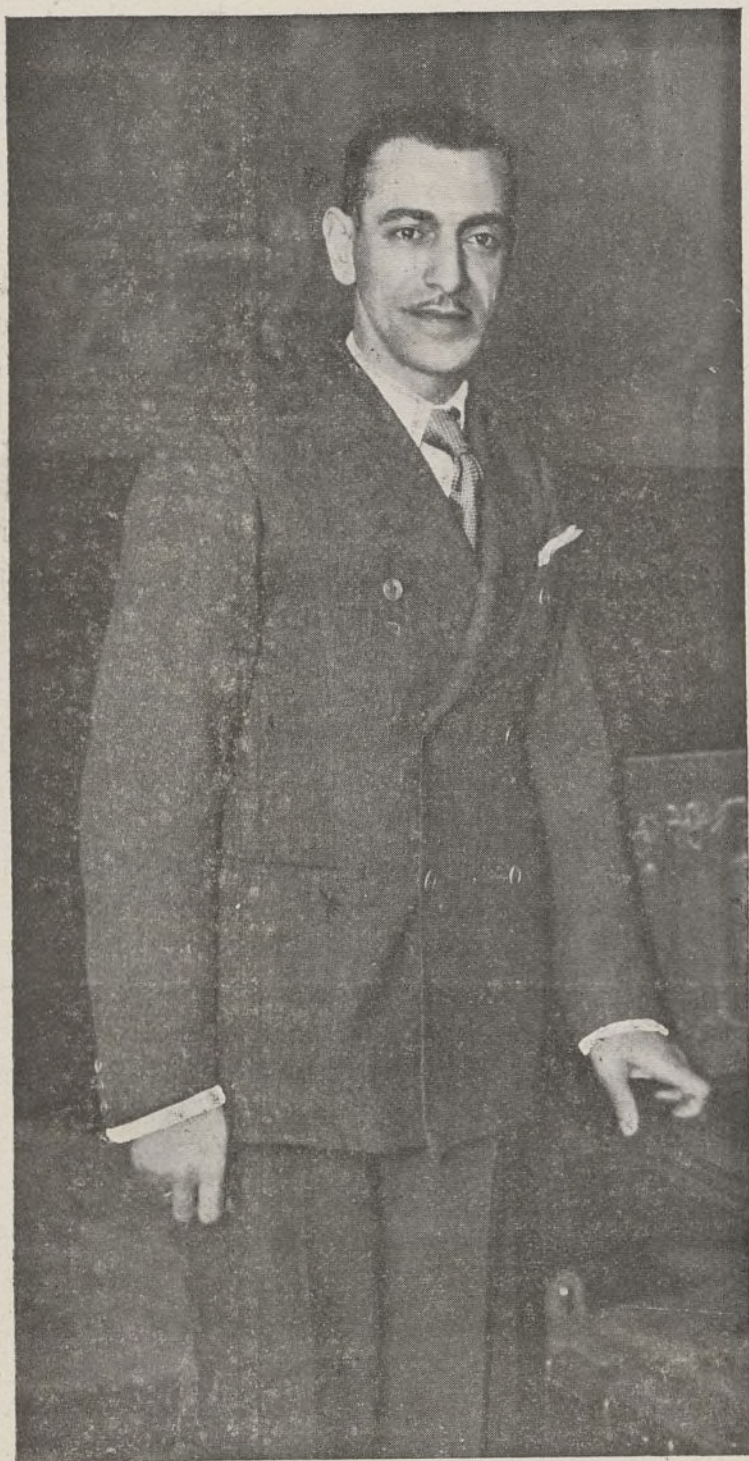

Don Antonio Escudero Álvarez,  
Delegado de Tranvías.

(Fot. Portillo.)

## GESTORES MUNICIPALES

*En primera página publicamos el retrato del Presidente de la Comisión gestora municipal don Sergio Álvarez y R. Villamil, cuya labor al frente del Ayuntamiento es muy ponderada, realizando todo cuanto es de interés para el pueblo de Madrid, y llevando a la práctica con la mayor urgencia aquellas obras más útiles y necesarias.*

*También publicamos las fotografías de los gestores D. Antonio Escudero Álvarez, Delegado de Tranvías, quien, con su laboriosidad, talento y probidad está realizando una excelente campaña en pro del vecindario madrileño, y la de D. Jesús Castro Hernández, ilustre médico y Delegado del Alcalde en el Colegio de la Paloma, cuyas dotes de inteligencia y actividad son bien conocidas.*

*Felicitemos, por último, a la Comisión gestora por el favorable estado en que actualmente se encuentra la Hacienda municipal, según los datos facilitados recientemente por la oficina de Intervención del Ayuntamiento.*



Doctor Don Jesús Castro Hernández,  
Delegado del Alcalde en el Colegio de la Paloma.

(Fot. Portillo.)

## POLÍTICA DE CONTINGENTES

Ha sido leída en la Academia de Jurisprudencia y Legislación la Memoria sobre Política de Contingentes, premiada en el reciente concurso por la sección de Derecho Social y Económico, por el joven académico D. Ramón de Rato y Rodríguez San Pedro, escrita en colaboración con D. Eduardo Ordóñez, director de la página financiera de *El Siglo Futuro*.

Comenzó su lectura haciendo una descripción de la crisis económica comercial a partir de 1931, como generadora de las medidas económicas y políticas que tuvieron que poner en práctica los países para librar su comercio y producciones interiores ante la competencia de las importaciones.

Los autores de la Memoria establecen estadísticas entre los distintos países europeos e hispanoamericanos, dirigiendo con verdadero acierto su estudio hacia la política de contingentes francesa, inglesa, alemana e italiana.

En las conclusiones establecen medidas para solucionar el actual marasmo comercial, ideas de carácter social, político, presupuestario y monetario, enfocando sobre este último aspecto la devaluación como medida de solución momentánea.

El interesante trabajo fué premiado con nutridos aplausos.

## NECROLOGÍA

### ANIVERSARIO

El día 26 del actual se cumplió el segundo aniversario del fallecimiento de nuestro querido amigo D. Luis de Agustina Tolosa, Contador del Tribunal de Cuentas y hermano de nuestro querido Director, a quien reiteramos nuestro sentido pésame.

\*\*\*

### DON MELITÓN QUIRÓS MARTÍN

Ha fallecido recientemente nuestro queridísimo amigo el distinguido abogado y caballero ejemplar D. Melitón Quirós, ex diputado a Cortes, ex teniente de alcalde, Caballero de la Legión de Honor y uno de los fundadores de «Los Previsores del Porvenir», de cuya entidad era abogado asesor.

Contaba con numerosas amistades, a las que se hizo acreedor por sus excelentes condiciones de carácter y su bondad extraordinaria.

Reciban sus hijos y distinguida familia nuestro más sentido pésame.

## BANCO MERCANTIL E INDUSTRIAL

### Junta general ordinaria de accionistas.

En el Círculo de la Unión Mercantil e Industrial se reunió el día 26 del corriente la Junta general ordinaria de accionistas de este Banco, para examinar el resultado del quinto ejercicio social.

Los accionistas que tomaron parte en la Junta representaban 21.271 acciones, o sea un 85 por 100 del capital social emitido.

La Junta aprobó por unanimidad la Memoria del ejercicio, así como el reparto de beneficios, en el cual se atribuyen a las acciones un dividendo del 7 por 100.

Cumpliendo el acuerdo de la Junta general ordinaria de accionistas, a partir de esta fecha se procederá al pago del quinto dividendo activo (35 pesetas por acción, impuestos a deducir), previa presentación del extracto de inscripción de las acciones números 1 al 25.000.

El dividendo se hará efectivo en las oficinas del Banco, Avenida de Pi y Margall, 12.

Madrid, 27 de Enero de 1936. — *El Secretario del Consejo de Administración, A. Valcárcel.*





## CONVENIO DE PAGOS HISPANOINGLÉS

Por Decreto de 8 de Enero se aprueba el Convenio de pagos hispanoinglés firmado el 6 del actual, que dispone lo siguiente:

Artículo 1.º 1) Para todos los casos en que se haya solicitado del Centro Oficial de Confratación de Moneda, llamado en este Convenio «el Centro», la transferencia de cantidades en libras esterlinas u otras monedas a personas residentes en el Reino Unido y la transferencia no se haya efectuado completamente antes de la puesta en vigor de este Convenio, y para cuantas solicitudes se hagan con posterioridad a la puesta en vigor del mismo para los fines indicados en el párrafo 2) de este artículo, el Centro dispondrá inmediatamente que todos los Bancos establecidos en España que hayan cursado solicitudes ingresen las pesetas correspondientes en una cuenta sin interés, a la que en este Convenio se le da el nombre de «Cuenta de pesetas», que se abrirá en el Banco Exterior de España, a nombre del Centro.

Las monedas que no sean pesetas se convertirán a pesetas para su ingreso en la «Cuenta de pesetas» al cambio en Madrid el último día hábil precedente a la fecha del ingreso.

2) Con posterioridad a la puesta en vigor de este Convenio, se autorizarán las transferencias, previa justificación, para los fines que siguen:

a) Pagos que se refieren a precios de mercancías producidas o manufacturadas en el Reino Unido e importadas en España. Respecto a las exportaciones del Reino Unido posteriores a la vigencia de este Convenio, irán acompañadas de un certificado expedido por una Cámara de Comercio u otra entidad autorizada por el Gobierno del Reino Unido, que demuestre que las mercancías están producidas o manufacturadas en el mismo.

b) Pagos que se refieran a precios de reexportaciones desde el Reino Unido a España, de carácter y cantidades normales, sujetos a los límites y condiciones que, periódicamente, sean aceptados entre la «Oficina de Londres», a que se refiere el artículo 4.º, y el Centro. No se comprenden en estas reexportaciones las de mercancías que sean originadas de países con los que España tenga o tuviere en lo sucesivo acuerdos de compensación o análogos.

c) Envíos por fletes, intereses, dividendos, beneficios, gastos de oficinas en el Reino Unido, rentas, seguros y reaseguros, participaciones, honorarios, comisiones y otras finalidades y necesidades que sean objeto de convenio entre la «Oficina de Londres» y el Centro.

Art. 2.º Las pesetas que, según lo dispuesto en el artículo 1.º, se ingresen en la «Cuenta de pesetas» continuarán bloqueadas hasta que se reembolsen a los interesados por medio de la «Cuenta de libras esterlinas», a que se refiere el artículo 5.º, y cualquiera diferencia de cambio que existiere entre el día anterior al de ingreso y el día o días de la transferencia será de cuenta del deudor en España, quien pagará la cantidad completa

debida en libras, y cuando la deuda se exprese en otra moneda distinta de la libra, pagará el equivalente completo en libras, sobre la base del tipo de cambio del día del reembolso.

Cuando se deban legalmente intereses de una deuda de que se haga o se haya hecho ingreso en la «Cuenta de pesetas» el total de dichos intereses, calculado hasta la fecha en que se verificó el ingreso del principal en la «Cuenta de pesetas», se pagará por el deudor en España, haciendo, si fuere necesario, un ingreso adicional en pesetas, para que se puedan transferir por medio de la «Cuenta de libras esterlinas», tanto el principal como el dicho interés que corresponda a la deuda original.

Art. 3.º El Centro enviará sin demora al Banco Exterior de España todos los detalles de las peticiones a que se refiere el artículo 1.º, por orden cronológico, con el fin de que puedan comprobarse con los ingresos que se verifiquen.

Art. 4.º El Gobierno del Reino Unido establecerá una Oficina especial, llamada en este Convenio «Oficina de Londres», a la que el Banco Exterior de España comunicará diariamente todos los ingresos que haya recibido a los efectos de este Convenio, indicando en hoja aparte el nombre y dirección del deudor español, el nombre y dirección del acreedor en el Reino Unido, la fecha, serie y número del ingreso, el nombre y dirección de cualquier Banco del Reino Unido que haya enviado los documentos para el cobro, el importe de la deuda en moneda extranjera y el correspondiente importe en pesetas, así como el tipo de conversión. Cuando se necesite un certificado con arreglo a la letra a) del párrafo 2) del artículo 1.º, el Banco Exterior de España lo requerirá de los interesados y lo enviará a la «Oficina de Londres».

Art. 5.º 1) Todas las sumas debidas y pendientes de pago en la fecha de entrada en vigor de este Convenio, y todas las deudas que vencieren con posterioridad a esta fecha, referentes a precio de mercancías españolas importadas en el Reino Unido, serán pagadas en libras esterlinas por medio de una cuenta sin interés en el Banco de Inglaterra, a nombre de la «Oficina de Londres», la que comunicará diariamente los ingresos que reciba al Banco Exterior de España en forma y con detalles análogos a los expresados en el artículo 4.º Cuando la deuda se pague por un agente o representante de los exportadores, dicho agente o representante quedará autorizado, con respecto a cada transacción, para retener los desembolsos razonables y efectivos por Aduanas, fletes, gastos y comisiones que deban pagarse en el Reino Unido, comunicándose a la «Oficina de Londres» detalles de los mismos.

2) La «Oficina de Londres» podrá, por especial acuerdo con el «Centro», asignar para finalidades convenidas a las Compañías establecidas en el Reino Unido que realicen negocios mineros en España parte de las sumas pagadas a la «Oficina de Londres» que correspondan a los minerales producidos por dichas Compañías o por

sus filiales en España e importados en el Reino Unido.

3) Cuando se exprese que una deuda debe abonarse en pesetas, la cantidad total debida en pesetas se pagará al acreedor en España por medio de la «Cuenta de pesetas». El deudor, en este caso, pagará a la «Oficina de Londres» la cantidad correspondiente en libras esterlinas al tipo de cambio el mismo día en que se efectúe el pago en la «Oficina de Londres». Cuando se exprese que una deuda se pagará en moneda distinta de la peseta o de la libra esterlina, el deudor pagará a la «Oficina de Londres» la suma equivalente en libras esterlinas que corresponda a la cantidad debida en la moneda de que se trate al tipo de cambio en Londres de dicha moneda el día del pago.

Art. 6.º El Banco Exterior de España, al recibir el aviso de los pagos hechos en la «Oficina de Londres» pagará de la «Cuenta de pesetas» al acreedor en España, debidamente autorizado, la cantidad equivalente en pesetas, de acuerdo con lo dispuesto en el art. 5.º

Art. 7.º Las libras esterlinas recibidas por la «Oficina de Londres», con arreglo al art. 5.º, serán aplicadas a la transferencia de cantidades con respecto a las cuales se haya formulado solicitud al «Centro», cuando las correspondientes sumas en pesetas hayan sido pagadas a la «Cuenta de pesetas», de acuerdo con este Convenio.

El método detallado de aplicación de las libras esterlinas recibidas por la «Oficina de Londres» para las finalidades anteriores será el que en cada momento tuviere establecido el Gobierno del Reino Unido, siempre que las deudas contraídas por precios de productos tengan prioridad sobre otras deudas y pagos.

La «Oficina de Londres» tendrá derecho a cargar a personas en el Reino Unido y deducir de las sumas a ellas transferidas aquellos honorarios que puedan ser establecidos en el Reino Unido.

Art. 8.º Cuando las solicitudes de transferencias de cantidades a personas en el Reino Unido, de acuerdo con este Convenio, sean cumplimentadas sin demora, el Gobierno del Reino Unido anulará los preceptos a que se refiere el art. 5.º y permitirá que las deudas como consecuencia de precios de mercancías españolas importadas en el Reino Unido sean directamente pagadas al acreedor español.

Art. 9.º Las cuestiones técnicas y administrativas, incluyendo las referentes a letras de cambio y transmisión de créditos, serán resueltas de acuerdo entre el «Centro» y la «Oficina de Londres».

Art. 10. Para los efectos de este Convenio, España comprende el territorio peninsular y los de las islas Canarias y Baleares, Ceuta y Melilla.

Este Convenio, excepto el art. 5.º, será de aplicación a Terranova, como si formase parte del Reino Unido y como si las mercancías producidas o manufacturadas en Terranova fuesen mercancías producidas o manufacturadas en el Reino Unido.

Art. 11. Este Convenio entrará en vigor el 13 de Enero de 1936 y permanecerá vigente hasta la fecha indicada en el art. 8.º





## EL ORO, EL REY DE LA GUERRA

Napoleón decía que para vencer no necesitaba más que dinero, dinero y dinero... Según, pues, Napoleón, el que debe ganar la guerra en el presente conflicto bélico será el que más dinero tenga. Abisinia ha confesado no tenerle. Luego no es difícil saber quién ha de vencer. Si ha de creerse al genio de la guerra, Napoleón, deben de vencer los italianos, porque son los que más dinero tienen.

Mientras tanto se ríen los norteamericanos de unos y otros, porque, según la teoría del corso genial, quienes deben ganar son ellos. En las actuales circunstancias de las dos naciones en lucha, ya se presume quién va a vencer. Pero hay otras dos Entidades que, si no con las armas en la mano, luchan y llevan todas las de ganar. Estas dos Entidades que llevan las de ganar son Norteamérica y la Liga de las Naciones. La una, con la fabulosa cantidad de dinero que ha atesorado, que la hace dueña del mundo. La otra, con tener en su mano la fuerza política que la dan los principales poderes del orbe.

De nada le vale tener petróleo, hierro y otros elementos de guerra a los italianos si los abisinios siguen el camino emprendido por el héroe nicaragüense Sandino, que quebrantó al poderoso país de Yanquilandia sin dinero, sin hombres, pero con una fortuna en patriotismo, que es difícil se agote. Éste es el panorama de la guerra italoabisinia por los no partidarios de unos y otros; es decir, por los neutrales. Pero, entonces, ¿para qué acumulan tanto oro los Estados Unidos?...

¡Para vencer, siguiendo el consejo de Napoleón! Pues quien más dinero tenga, de aquél será el triunfo.

Voluerá a repetirse el episodio de la Gran Guerra, en la que los principales actores salieron más beneficiados que los espectadores, gracias a los buenos oficios de la Liga de las Naciones y las grandes potencias. Norteamérica es una de las beneficiadas con el incumplimiento de las sanciones de guerra, abasteciendo de material de guerra a Italia, con lo que ha aumentado la exportación de los Estados Unidos, a pesar del veto prohibitivo de la Liga.

Ésta es la ventaja obtenida por Norteamérica al no pertenecer al Organismo internacional, yendo sin estorbos a conseguir su ideal de tener un puerto al sol. La manera de conseguirlo es de lo que se trata en la actualidad, haciendo uso del medio recomendado por Napoleón... *El dinero.*

Ésta es la explicación de por qué Norteamérica acumula en estos momentos tanto oro. ¡Por qué volver al patrón amarillo no precisa tal acumulación! ¡O es que Norteamérica prepara otra guerra, y yo noveo otra manera de ganarla como no sea con dinero!

De todos los planes de conquista mundial, el norteamericano es el que lleva trazas de llegar a ser realidad.

Es el más lógico y más cercano a la realidad.

Julio IZAGUIRRE Y ESTEBAN

## EL PROBLEMA DEL TRIGO EN ESPAÑA

Sobre este tema ha dado una conferencia el competente ingeniero agrónomo don Leopoldo Ridruejo y Ruiz Zorrilla en el ciclo de las organizadas por Unión Nacional Económica.

El Sr. Ridruejo comenzó diciendo que se hace preciso salir al paso de esas falacias que, repetidas durante años y años en forma obsesionante, han creado en la mente de las masas unas falsas esperanzas, cuyo cumplimiento exigen ahora éstas a los políticos. Por otra parte, quiere discutir, con todo respeto y consideración hacia su autor, los proyectos del Sr. Larraz, con cuya orientación no está conforme. Reconoce en ellos una admirable estructuración técnica, pero concebida sobre un camino equivocado y en pugna con la realidad.

Demuestra con cifras y precios de coste que nunca podremos ser exportadores de trigo y que es materialmente imposible la determinación de la tasa o precio justo, por la multitud de situaciones que pueden presentarse, las que crean otros tantos precios de coste.

Declara que estamos entrando en la sobreproducción y que las medidas intervencionistas son, en gran parte, a causa de ella. La sobreproducción no podrá contenerse más que con la libertad de mercado y con una política agraria de revaloración del campo que disminuya los costes de producción, suprima la excesiva homogeneización de las alternativas y, en su consecuencia, establezca una distribución anual del trabajo más uniforme.

Niega que exista, con carácter preferente, el problema del pan, lo cual prueba con datos numéricos, y dice que éste no ha servido más que para hacer elecciones y plantear huelgas.

Refiriéndose al *stock* de 400.000 toneladas de trigo que hoy retiene el Estado, dice que no sólo es inútil, sino perjudicial para el precio. Por eso, opina que ni por el Estado, ni por Empresa alguna, con carácter nacional, se debe retener nunca más

semejantes cantidades de trigo. Si este trigo se hallase repartido entre los que lo vendieron, sólo pesaría en el mercado por su verdadera cantidad. Hoy constituye una amenaza por estar en una sola mano, que puede soltarlo en momento y condiciones insospechadas.

Propone la inmediata declaración del mercado libre—en lo cual se muestra de acuerdo con el Sr. Larraz—, pero con carácter permanente y definitivo y sin comprar más trigo el Estado.

Propone, además, ciertas medidas indirectas para la solución definitiva, como reforma del Arancel, importación exclusiva por el Estado, cuando sea necesaria, fomento del crédito agrícola, tipificación de variedades, etcétera.

Después de hecha la declaración de mercado libre, recomienda, como medidas de urgencia para el ejercicio actual, que el Estado declare lo siguiente:

a) Que el *stock* no se venderá en su estado natural hasta que los candeales del centro de España no hayan alcanzado el precio de 45 pesetas los 100 kilos, según informe oficial.

b) Que se harán gestiones seguidamente para que el Ejército de Marruecos consuma harinas procedentes del trigo del *stock*.

c) Que las partidas del *stock* que no se hallaren hoy en buenas condiciones se aplicarán a pienso del ganado del Ejército.

El Sr. Ridruejo escuchó muchos aplausos de la numerosa concurrencia.

## JUNTA SINDICAL DE LA BOLSA DE MADRID

En las elecciones verificadas por el Ilustre Colegio de Agentes de Cambio y Bolsa de Madrid para la renovación de los cargos de su Junta Sindical, han sido elegidos: para el cargo de vicepresidente, el Sr. D. José Morales y Rodríguez; para vocales-adjuntos, los Sres. D. Rafael Sainz de la Cuesta, D. Ricardo Urech y Rodríguez y D. Alfonso Frade y Pérez; para vocal-adjunto, por un año, el Sr. D. Lorenzo Aguilar y Arnao, y para vocal-adjunto sustituto, por un año, el Sr. D. Juan Monjardín y Callejón.

Queda por tanto, constituida la Junta Sindical para el presente año en la siguiente forma:

Síndico-presidente: Excmo. Sr. D. Agustín Peláez y Urquina.

Vicepresidente: D. José Morales y Rodríguez.

Vocales-adjuntos: D. Manuel Sainz de los Terreros y Gómez, secretario; D. Ricardo Urech y Rodríguez, vocal-delegado para inspeccionar la publicación de las operaciones en Bolsa y la contratación en el Bolsín; D. Rafael Sainz de la Cuesta, tesorero; D. Alfonso Frade y Pérez, contador; vocal-adjunto, por un año, D. Lorenzo Aguilar y Arnao, vocal-delegado para la administración del edificio; vocal-adjunto sustituto, D. Luis Rodríguez-Ferro y Rodríguez; vocal-adjunto sustituto, por un año, D. Juan Monjardín y Callejón, delegado para la contratación en el Bolsín.

PHÖNIX IN WIEN  
(EL FÉNIX AUSTRIACO)

COMPañÍA DE SEGUROS  
+ SOBRE LA VIDA +

FUNDADA EN 1882

Dirección para España:

MADRID, ZORRILLA, 19

TELÉFONO 21718 APARTADO 1080

Dirección telegráfica: AUSTROFÉNIX





# COTIZACIONES DE BOLSA

BOLSA DE MADRID		Dicbre.	Enero.	BOLSA DE MADRID		Dicbr.	Enero.	BOLSA DE MADRID		Dicbre.	Enero.
Deuda Interior 4 por 100				Amort. 4 1/2 por 100 1928.				C. H. A. D. E.			
Serie F, de 50.000 pts. nom.		80,90	79,25	Serie F, de 50.000 pts. nom.		100,90	98,50	A-B-C			
» E, de 25.000 —		80,90	79,25	» E, de 25.000 —		101,25	98,50	— — — E .....		432	432
» D, de 12.500 —		80,90	79,25	» D, de 12.500 —		101,10	100,25	C. A. Mengemor .....		139	138
» C, de 5.000 —		80,90	79,25	» C, de 5.000 —		101,10	100,25	Saltos Alberche .....		50	51
» B, de 2.500 —		80,90	79,25	» B, de 2.500 —		101,10	100,25	Sevillana Electricidad .....		86,50	80,50
» A, de 500 —		80,90	79,25	» A, de 500 —		101,10	100,25	Unión Eléctrica Madrileña...		116	110
Series G y H. ....		78	76,30	Amortizable 5 por 100 1929.				Telefónica Nacional, prefs. ...		113,75	114
Exterior 4 por 100.				Serie F, de 50.000 pts. nom.		102,90	101,25	— — — ords ...		126,25	125,50
Serie F, de 24.000 pts. nom.		99,65	97,50	» E, de 25.000 —		102,70	102	Minas del Rif. { Portador...		305	304
» E, de 12.000 —		99,65	97,35	» D, de 12.500 —		102,90	102	» Nominis ...		298	302
» D, de 6.000 —		99,65	97,60	» C, de 5.000 —		103	102	Duro - Fel- { Contado .....		36,50	37
» C, de 4.000 —		99,65	90	» B, de 2.500 —		103	102,25	guera. ... { Fin corriente...		37	37
» B, de 2.000 —		99,75	97,50	» A, de 500 —		103	102	» Fin próximo ...		39,75	39,75
» A, de 1.000 —		99,20	97,50	Bonos oro Tesoro 6 por 100.		240	240	Los Guindos .....		193	178
Series G y H, de 100 y 200		98,25	94,50	Bonos Tesoro Ind. <sup>a</sup> 5 por 100.		101,10	101,10	Comp. <sup>a</sup> Arrendat. Petróleos.		154	148
Amortizable 4 por 100.				Amortizables ferroviarios.				Comp. <sup>a</sup> Arrendat. Tabacos ..		249	230
Serie E, de 25.000 pts. nom.		90	88,25	5 por 100 A, de 500 pts. ...		102,75	101,25	Construcción Naval, blancas.		19	19
» D, de 12.500 —		90	87,50	» B, de 5.000 —		102,75	101,25	Unión y Fénix .....		650	629
» C, de 5.000 —		90,25	87,50	» C, de 25.000 —		102,25	101,25	F. C. Andaluces .....		12,25	12,25
» B, de 2.500 —		90	88	Idem 4 1/2 por 100 1928. ....		100,25	98,50	F. C. Madrid- { Contado .....		160	148,75
» A, de 500 —		90	87,50	» 1929. ....		100,25	98,75	Zaragoza- { Fin corriente...		159	148,50
Amortizable 5 por 100 1900.				VALORES MUNICIPALES				Alicante... { Fin próximo...		161	161
Serie F, de 50.000 pts. nom.		100	100	Madrid, 1868, 3 por 100. ....		125	117	Metropolitano Madrid .....		130	132
» E, de 25.000 —		100	100	Expropi. int. 1909, 5 por 100.		98,50	99	C. H. Nor- { Contado .....		181	168
» D, de 12.500 —		100	100	» D. y Obras, 4 1/2 por 100.		91	9	te de Es- { Fin corriente...		180	163,50
» C, de 5.000 —		100	100	» 1914, 5 por 100 .....		90	87	paña ... { Fin próximo...		203,50	203,50
» B, de 2.500 —		100	100	» 1918, 5 por 100 .....		90	87	Tranvías Granada .....			
» A, de 500 —		100	100	» Mej. Ur. 1923, 5 1/2 por 100		93,25	91,25	Madrileña { Contado .....		109	105
Amortizable 5 por 100 1917.				» Subsuelo, 1927, 5 1/2 por 100		93	92	de Tran- { Fin corriente...		119	117
Serie F, de 50.000 pts. nom.		100	100	» 1929, 5 por 100 .....		87,75	84	vías ... { Fin próximo...		119,50	109,50
» E, de 25.000 —		100	100	Sevilla, 6 por 100 .....		75,50	68	Altos Hornos de Vizcaya...		85,50	74
» D, de 12.500 —		100	100	VALORES ESPECIALES				Azucarera { Contado .....		35,25	34
» C, de 5.000 —		100	100	Asociación Prensa 6 por 100.		86,50	86,50	General { Fin corriente...		35	34
» B, de 2.500 —		100	100	Cédulas Caja Emis., 5 por 100.		99	96,50	ordinar. { Fin próximo...		35,25	35,25
» A, de 500 —		100	100	» Hidrog. <sup>a</sup> Ebro, 6 por 100.		101	91,50	Idem Cédulas beneficiarias ...		90	90
Amortizable 5 por 100 1926.				Obis. C. <sup>a</sup> Trasatlánt. Mayo...		96,50	94,25	Española { Contado .....		28,75	29,75
Serie F, de 50.000 pts. nom.		103,50	103	» tica, 5 1/2 por 100. { Nobre.		96	94,25	de Pe- { Fin corriente...		29	29
» E, de 25.000 —		102,25	101,50	Idem id. 6 por 100, 1926 .....		98	99	tróleos { Fin próximo...		32	28,50
» D, de 12.500 —		102,25	102,25	Patr. <sup>o</sup> Nacl. Turis. <sup>o</sup> , 5 por 100.		96,75	96,75	Idem partes fundador .....		16	10
» C, de 5.000 —		102,95	102	Idem F. C. Tángier-Fez. ....		107	103,50	Unión Es- { Contado .....		614	613
» B, de 2.500 —		102,95	102	Emprést. <sup>o</sup> austríaco, 6 por 100.		101,50	103,50	pañola { Fin corriente...		614	613
» A, de 500 —		102,95	102	Céd. Bco. Hip. Esp., 4 por 100.		94,75	96	Explos. { Fin próximo...		616	612
Amortiz. 5 por 100 1927, libre.				» — — — 5 por 100.		100,90	100	Ford Motor .....			
Serie F, de 50.000 pts. nom.		103,15	101,90	» — — — 6 por 100.		111	111,25	OBLIGACIONES			
» E, de 25.000 —		103,15	101,90	» — — — 5 1/2 % ..		104,25	104	Gas Madrid, 6 por 100. ....		108,50	108,50
» D, de 12.500 —		103,15	101,90	» Créd. Local. 6 por 100.		101,40	98,50	Hidroeléctrica Esp., 5 por 100		100	100,50
» C, de 5.000 —		103,15	101,90	» — — — 5 1/2 % por 100.		97,65	94,65	C. <sup>a</sup> Hisp. Am. Elec., 6 por 100		106,25	107
» B, de 2.500 —		103,15	101,90	» Interprov., 5 por 100. ....		99,25	96,50	Sevillana Elec., 9. <sup>a</sup> .....		106	103
» A, de 500 —		103,15	102,25	» — — — 6 por 100. ....		103,75	102,50	Unión Eléctrica, 6 por 100. ...		108	107,25
Amt. 5 por 100 1927, con imp.				» argents. 6 por 100 (pts.)				Telef. <sup>a</sup> Nacional, 5 1/2 por 100		104,50	102,50
Serie F, de 50.000 pts. nom.		99,90	101,90	Emp. <sup>o</sup> argentino, 6 por 100 ...		102	101,85	Minas Rif, 6 %, A. ....		105,75	106
» E, de 25.000 —		99,90	101,90	Certs. Marruecos, 5 por 100.		97,25	93	» — — — B. ....		106	102,50
» D, de 12.500 —		99,90	101,90	ACCIONES				» — — — C (bonos) ...		104,50	104,50
» C, de 5.000 —		99,90	101,90	Banco de España .....		609	593	Fábrica de Mieres, 6 por 100.		33	33
» B, de 2.500 —		99,90	101,90	» Exterior .....		30	30	Ponferrada, 6 por 100. ....		83,50	83,50
» A, de 500 —		99,90	101,90	» Hipotecario .....		326	323,50	Construcción Naval, 5 1/2 % ..		40	40
Amortizable 3 por 100 1928.				» Cataluña .....				» — — — 6 % .....		40	40
Serie H, de 250.000 pts. nom.		79,80	79,80	» Central .....		86	85	Idem, bonos 6 por 100. ....		95	39
» G, de 100.000 —		83,75	84,75	» Español de Crédito.		243	244,50	C. <sup>a</sup> Transatlánt., 5 %, 1920...		15	15
» F, de 50.000 —		85,30	82,35	» Hispano Americano		196	190	» — — — 1922...		14	14
» E, de 25.000 —		85,30	82,25	» Intl. Ind. <sup>a</sup> y Com. <sup>o</sup>		197	197	Norte España, 3 % 1. <sup>a</sup> serie...		51,50	51,25
» D, de 12.500 —		85,30	82,50	» López Quesada ...		200	200	» — — — 2. <sup>a</sup> — ...		48	48
» C, de 5.000 —		85,30	82,50	» Pop. Previsores ...		77	77	» — — — 3. <sup>a</sup> — ...		54,50	53
» B, de 2.500 —		85,30	82,50	» Sáinz .....		100	100	» — — — 4. <sup>a</sup> — ...		53,50	53
» A, de 500 —		85,30	82,50	» E. Río Plata, nuevas		72	76	» — — — 5. <sup>a</sup> — ...		54,50	53
Amortizable 4 por 100 1928.				Can. Fzas. Guadalquivir ....		107,50	107,50	» Asturias, 1. <sup>a</sup> hip., 3 por 100		48,50	46
Serie H, de 200.000 pts. nom.		88	88	Idem, cédulas. ....		9	6	» — — — 2. <sup>a</sup> — ...		48,50	47,50
» G, de 80.000 —		94	94	Cooperativa Electra { A. ....		168	163,50	» — — — 3. <sup>a</sup> — ...		50,50	47,50
» F, de 40.000 —		98,50	97,10	» B. ....		169	164	» Alsasua, 1913, 4 1/2 % .....		67	67
» E, de 20.000 —		100,30	98,50	F. M. Valle de Lecrín .....		70	70	» Huesca-Canfranc., 4 % .....		60	58,50
» D, de 10.000 —		100,15	98,90	Hidroeléctrica Española .....		199	171,50	» especiales, 6 por 100. ....		91,25	
» C, de 4.000 —		100,30	98,50	C. H. A. D. E. { Contado ...		413	413	» — — — Pamplona, 3 % ..		49,50	46
» B, de 2.000 —		100,15	98,50	» A-B-C { F. c. ....		440	440	» Valencia-Utiel, 3 por 100...		55	50
» A, de 400 —		100,15	98,50	» F. p. ....				» Valencianas, 5 1/2 por 100.		84	79,75







## CONFERENCIA DEL SR. CHAPAPIRIETA EN EL CÍRCULO DE LA UNIÓN MERCANTIL

En el magnífico salón de actos del Círculo de la Unión Mercantil, lleno por completo, dió su anunciada conferencia el ex ministro de Hacienda y ex presidente del Consejo D. Joaquín Chapaprieta, que desarrolló un tema de gran actualidad y competencia: «Política económica y financiera.»

Hizo la presentación del orador don Germán de la Mora, presidente del Círculo, que en breves palabras trazó la figura del Sr. Chapaprieta, a quien, por su preparación y dominio de las cuestiones de índole económica y financiera—dice—, es difícil encontrar un adecuado término de comparación. Dice que el Sr. Chapaprieta tiene un valor representativo como hijo legítimo del Círculo, por lo que siempre se le oye no sólo con respeto, sino con verdadera complacencia.

Acto seguido hace uso de la palabra el Sr. Chapaprieta, que inicia la conferencia dando las gracias al Círculo por su gentileza ofreciéndole por segunda vez su resonante tribuna, para que desde ella exponga sus ideas en materias económico-financieras.

Sorprende—añade—que en estos momentos de pasión y de lucha, y ante un veredicto electoral, las fuerzas beligerantes prescindan en absoluto de señalar cuáles son sus orientaciones en orden económico, y sorprende eso más cuando hoy en el mundo gira casi toda la política alrededor de la economía, en sus distintas facetas. Eso da lugar a un verdadero confusiónismo en materia económica, hasta el punto de que hoy no puede, en puridad, determinarse cuál es la política de los partidos en relación, por ejemplo, a materias tributarias, desvaloración y revaloración de la moneda, adhesión al bloque oro, política de economías, de inflación o de deflación y otras tantas interesantes cuestiones, a cuyo alrededor se mueve la política de la casi totalidad de los pueblos.

Las consecuencias de esta desorientación las he notado al ir a la Cámara con un plan financiero, sin conocer de antemano cuál era el pensamiento, en la materia, de las fuerzas en que se apoyaba el Gobierno de que formé parte.

La política en sus fases económicas y financieras no pueden separarse. Se encuentran tan íntimamente ligados uno y otro aspecto, que sería muy difícil encontrar un país cuya Hacienda esté arruinada y tenga una economía próspera, o, por el contrario, una economía boyante en un país con Hacienda en pleno desastre. De ello se desprende que es preciso para tener una economía próspera lograr previamente unas finanzas despejadas, y sería labor insensata acometer una profunda reforma económica dejando un Presupuesto con voluminosos déficits, que forzosamente habrían de atenderse con Deuda, cubierta con el ahorro nacional.

Siendo esa mi opinión, al encargarme del Ministerio de Hacienda, fué mi primer cuidado orientar la política financiera en términos que consintieran llegar en plazo relativamente corto a la nivelación presupuestaria, aspiración lograda en una gran parte, ya que gracias a la política de Restricciones, en la parte que ha podido llevarse a la práctica, las economías obtenidas en virtud de reducciones y aplazamiento, efecto de las conversiones llevadas a cabo, etc., ha sido posible que al liquidar el Presupuesto de 1935, según nota dada recientemente por el ministro de Hacienda, Sr. Rico Avello, el déficit inicial de 800 millones de pesetas haya quedado reducido a 416, gracias a la política llevada a cabo, de una gran austeridad en los gastos, en tanto se procuraba reforzar, hasta donde ha sido posible, la partida de los ingresos. Sin que, por otra parte, se hayan retenido ni mucho menos los pagos durante el año último. Antes al contrario.

Yo tuve gran interés y di órdenes para que se apresurasen los pagos, y eso ha dado por resultado que en los once primeros meses del pasado año, únicos datos por mí conocidos hasta ahora, se han pagado en relación a iguales meses del año anterior 176 millones de pesetas más que en el mismo, y además dicté disposiciones encaminadas a que no sufrieran retraso alguno todas las cantidades libradas para paro obrero.

Cuando en las Cortes se trató del Presupuesto, ofrecí a la Cámara casi la seguridad de que el déficit de 800 millones quedaría por bajo de los 500 millones, y el vaticinio ha quedado cumplido con exceso, lo cual me permite decir con autoridad plena que de no haber surgido dificultades, mis planes se hubieran desarrollado plenamente.

Trata minuciosamente de las demás facetas de su gestión al frente del Ministerio de Hacienda, y dice que las consecuencias de una política de austeridad fueron bien claras.

La supervaloración de los valores públicos e industriales en el período que he regido el Ministerio de Hacienda representa una cantidad que monta cerca de dos mil millones de pesetas ganados para el patrimonio nacional. Esa misma política ha determinado otra de conversiones, con la consecuencia obligada de una reducción de tipos de interés por mí acentuada, a cuyo efecto presenté un proyecto de ley reduciendo el interés legal al cuatro por ciento. Esta política de interés barato es de una conveniencia evidente como modo de propulsar los negocios y la riqueza del país.

Se refiere a algunas impugnaciones que se hicieron contra su programa, y dice que eran verdaderamente pueriles, sobre todo si se considera que una de ellas consistía en tildar de excesivamente rápido el programa de reconstrucción de la Hacienda y la economía españolas.

Tampoco es cierto que quedasen desatendidos los problemas económicos del país, como erróneamente se ha llegado a decir, careciendo asimismo de fundamento los que manifestaban que la ley de Restricciones iba contra los intereses de la clase mediana, toda vez que el sacrificio que a los funcionarios se les pedía era, en términos generales, la rebaja de un 10 por 100 a título excepcional y por una sola vez, hasta llegar a la nivelación de las sumas que percibían por trabajos especiales. Demuestra el primer aserto con las cifras del Presupuesto de 1934 y las análogas del que presentó para 1936, según las cuales había en este último 300 millones de pesetas más con destino a propulsión de riqueza en España y a defensa nacional.

Además, no puede decirse que el programa en materia económica era pobre, puesto que se presentó, coincidiendo con todo lo anterior, un proyecto de obras públicas para cinco años que importaba millares de millones de pesetas, abordándose a la vez el problema de los transportes, presentando a las Cortes el oportuno proyecto de comunicaciones terrestres y marítimas.

Terminó su disertación haciendo un llamamiento a las clases económicas para que no olviden la trascendencia e importancia de estas cuestiones en la vida política del país. Me he creído—dijo el señor Chapaprieta—en el deber, en el momento en que se va a resolver la suerte de España, de procurar que no queden olvidados problemas como los expuestos y que, en realidad, constituyen las bases del país. Al servicio de esta causa me impuse el sacrificio, superior a mis fuerzas, de sanear las finanzas públicas. Hoy, ya fuera del Poder, pero con igual decisión que desde él, quiero y he de laborar por lo que yo estimo es fundamental a nuestra patria.

El Sr. Chapaprieta, interrumpido por cálidos aplausos en muchos momentos de su conferencia, fué muy felicitado al final de su interesante disertación.

## LAS CAJAS DE AHORRO

Los representantes de los distintos Bancos manifestaron su disgusto por la pertinacia en la política de expansión que siguen manteniendo las Cajas de Ahorro, a pesar de las promesas formales que habían hecho al ministro de Hacienda de abstenerse de nuevas operaciones hasta tanto no pudieran zanjarse las diferencias que existían entre la Banca y las Cajas de Ahorro. Se han presentado denuncias concretas sobre infracción de los tipos de interés, firmados y aceptados por ella, y con operaciones absolutamente ilegítimas. Estas denuncias serán transmitidas al ministro de Hacienda.

En último término el Consejo conoció que había sido resuelta favorablemente una instancia presentada por el Consejo en el Ministerio de Hacienda, relativa a la contribución de utilidades sobre los fondos de fluctuación de valores.

El Consejo aprobó la liquidación definitiva del presupuesto de su ejercicio de 1935,



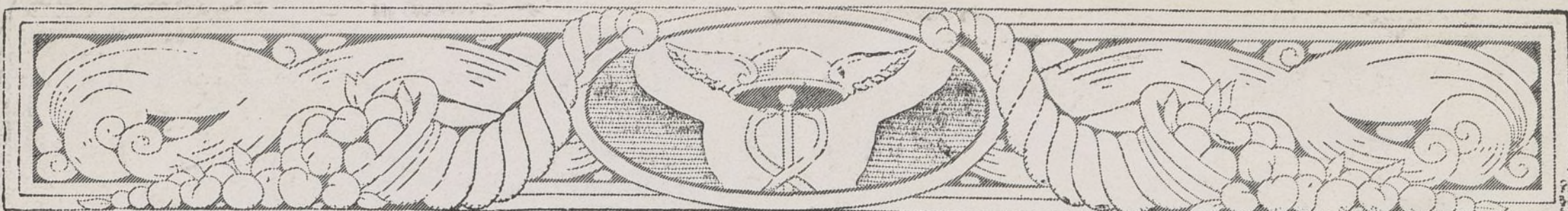

## HOMENAJE A LOS ILUSTRES ACTORES LORETO PRADO Y ENRIQUE CHICOTE

El sábado 18 se celebró el acto de descubrir la lápida que, en adelante, dará el nombre de Loreto Prado y Enrique Chicote a la antigua Travesía de la Ballesta. La ceremonia resultó cordialísima. No obstante estar lloviendo copiosamente en el momento de verificarse, un gran gentío llenaba la calle y, al llegar el alcalde, rompió el cordón que los guardias a duras penas podían mantener, y se agolpó sobre las autoridades y agasajados, estrujándoles materialmente.

El Sr. Álvarez Villamil hizo resaltar la simpatía del acto. «Raramente—dijo—se da el caso de que la voluntad del Ayuntamiento vaya unida a la del pueblo como en este homenaje que hoy se tributa a dos actores madrileños, que realizaron toda su labor en esta villa, la cual sabe agradecer su sacrificio, tributándoles el homenaje entusiasta que estamos presenciando.»

Después Pedro de Répide, cronista de Madrid, leyó unas cuartillas encomiando la personalidad de los dos populares e ilustres artistas.

En nombre del Sindicato de Actores don Gaspar Campos leyó también otras cuartillas, redactadas en términos de gran efusión.

Por último, en nombre de los actores argentinos habló D. Diego Martínez, que hizo resaltar el caso simpático de que el Ayuntamiento rinda homenaje a unos actores, cuyos nombres rara vez pasan a la posteridad, porque las gentes se olvidan fácilmente de los que le deleitan.

Al terminar el homenaje, Loreto Prado pidió que le sacaran una banqueta de una taberna que hay instalada en la casa donde fué colocada la lápida, a cuya banqueta se subió, diciendo al público allí congregado:

—Me subo a esta banqueta sólo por veros las caras. ¡Qué pasal!

La ocurrencia de la actriz fué premiada con una larga ovación.

Luego, Loreto pidió otros dos escabeles para el alcalde y Enrique Chicote, quienes asimismo se subieron a ellos. Los tres, abrazados, permanecieron un rato entre las ovaciones de la multitud, a la que no arredraba la lluvia copiosa que caía.

Al homenaje asistieron, además del alcalde, los gestores y altos empleados del Ayuntamiento, casi todos los críticos teatrales de Madrid, los actores y actrices de la compañía Loreto-Chicote y de todas

las demás compañías; representaciones de la Sociedad de Autores y de la Asociación de Escritores y Artistas, y, como decimos al principio, un inmenso gentío que desde la calle y desde todos los balcones de la Corredera de San Pablo, calle de la Ballesta y la nueva calle de Loreto y Chicote aplaudieron a sus artistas predilectos y los vitorearon durante toda la simpática ceremonia.

\* \* \*

Por la tarde y por la noche, en el teatro Cómico, se celebraron funciones en su honor, tomando parte notabilísimos artistas. El cuarto de Loreto, los pasillos y las dependencias del teatro estaban llenos de canastillas de flores. En la función de la tarde hizo la dedicación del homenaje, en una amena y cordial charla, Federico García Sanchiz, y en la de la noche lo hizo, con bellísimos versos, el gran poeta Eduardo Marquina.

Las representaciones transcurrieron entre ovaciones a los artistas participantes y, singularmente, a Loreto y Chicote, que a duras penas disimulaban su emoción.

A hora avanzada de la madrugada seguía el público en el teatro aplaudiendo sin descanso a sus artistas predilectos.

## PRÉSTAMOS BANCARIOS SOBRE TRIGOS

En reciente reunión del Consejo Superior Bancario se ha tratado del requerimiento hecho por el ministro de Agricultura para que la Banca coopere a sus propósitos, en relación con el problema triguero.

La Banca ha manifestado que está dispuesta a ayudar las iniciativas del Gobierno. Con este objeto han propuesto al ministro, como respuesta a las sugerencias que éste les hizo, tres fórmulas posibles para resolver la cuestión de créditos. La Banca está dispuesta a ayudar al ministro, suscribiendo si fuera preciso un empréstito destinado a ese fin, que el Gobierno podía emplear como creyera conveniente. En segundo término, otra fórmula propuesta es la de realizarse, como venía realizándose, una operación pignoratícia, con arreglo a las normas generales de Derecho establecidas para los préstamos sobre mercancías con garantía de prenda, es decir, mediante la movilización de prenda y con todas las garantías que esta operación implica, incluso la libre enajenación.

La tercera fórmula propuesta por la Banca es la de dar opción al Gobierno, al terminar la operación pignoratícia, para hacerse cargo de la prenda, retirando el trigo o la mercancía sobre la que verse la operación, o bien disponiendo la Banca libremente de esta prenda en un breve plazo de días, en el caso de que el Gobierno no quisiera hacerse cargo de la misma.

## BANCO DE ESPAÑA

Por acuerdo del Consejo general de este Establecimiento de crédito, se sacan a concurso las obras para la construcción del edificio-Sucursal en Salamanca; quedando al arbitrio de los concursantes el proponer las variaciones que estimen convenientes, en cuanto no afecten esencialmente al proyecto-base para este concurso, o sea, respecto a la clase de materiales y procedimientos de obra, plazos de abono de obra y de ejecución, coste total, etc.

Las proposiciones para tomar parte en este concurso, redactadas con arreglo al modelo que se inserta a continuación, se presentarán bajo sobres cerrados, que serán entregados contra recibo en la Dirección general de Sucursales en esta Casa central de Madrid o en la Secretaría de la Sucursal en Salamanca.

Los planos y documentos que constituyen el proyecto de este edificio-Sucursal drán ser examinados por concursantes en las dos Oficinas del Banco de España antes citadas, desde las diez a las catorce horas de los días laborables comprendidos entre la fecha de este anuncio y el 14 de Febrero próximo.

El plazo para la presentación de proposiciones terminará el citado día 14 de Febrero, y la apertura de pliegos y lectura de las proposiciones presentadas, acto público del que se levantará acta notarial, tendrá lugar en las dos Oficinas antedichas a las doce horas del día 15 del propio mes.

El Banco de España se reserva el derecho de elegir, entre las proposiciones presentadas, la que crea más conveniente a sus intereses, y el de rechazarlas todas, sin ulterior reclamación.

Madrid, 15 de Enero de 1936. —  
El Director-Jefe de Sucursales, H. Morell

### MODELO DE PROPOSICIÓN

#### BANCO DE ESPAÑA Sucursal de Salamanca

El que suscribe (profesión y domicilio) enterado de los planos y documentos que constituyen el proyecto de edificio-Sucursal del Banco de España en Salamanca, se compromete a la construcción del mismo con sujeción a lo que se define y determina en los referidos planos y documentos, pero con las modificaciones siguientes: ... (o en pliego separado).

Se acompaña el resguardo número ..., expedido por las oficinas centrales del Banco de España (o por la Sucursal de ...), representativo del depósito de garantía necesario para tomar parte en este concurso.

(Fecha y firma.)







## INDICADOR DE LA BANCA Y SEGUROS



### BANCOS (Madrid).

	Teléfonos.
Banco Central. Alcalá, 57. . . .	11040
Banco de Bilbao. Alcalá, 16. .	12866
Banco de Construcción, S. A. Juan Bravo, 81 . . . . .	53840
Banco de Crédito Local de España. Paseo del Prado, 4. .	12850
Banco de España. Calle de Alcalá. . . . .	11110
Banco Exterior de España. Carrera de San Jerónimo, 25. .	21170
Banco Hipotecario. Paseo de Recoletos, 12. . . . .	51610
Banco Hispano - Americano. Plaza de Canalejas, 1. . . . .	24760
Banco Hispano de Edificación. Av.ª de Eduardo Dato, 16. . .	11270
Banco Internacional de Indus- tria y Comercio. C.ª S. J.º, 43. .	11095
Banco Mercantil e Industrial. Avenida de Pi y Margall, 12. .	22941
Banco Urquijo. Alcalá, 55. . . .	12840
Banco de Vizcaya. Alcalá, 47. .	11177
Crédit Lyonnais. Alcalá, 8. . . .	11180
Consejo Superior Bancario. Plaza de las Cortes, 3. . . . .	16607

### BARCELONA

Banco de la Propiedad. Gerona, 2.  
Banco Urquijo Catalán. Pelayo, 42.

### BILBAO

Banco de Bilbao.  
Banco de Vizcaya. Gran Vía, 1.  
Sucursal del Banco de España.

### GIJÓN

Banco Minero e Industrial de Asturias  
(filial del Banco Urquijo).

### OVIEDO

Banco Asturiano de Industria y Comercio.  
Banco Herrero. Calle de Fruela.

### SAN SEBASTIÁN

Banco Urquijo de Guipúzcoa.

### SANTANDER

Banco Mercantil.

## BANCO DE LA UNIÓN

Sociedad Constructora de Casas Baratas.  
Plaza de Ruiz Zorrilla, 9.—MADRID  
(Edificio propio.)

### SEGUROS Y SOCIEDADES (Madrid)

	Teléfonos.
Adriática, Comp.ª de Seguros. Avenida de Pi y Margall, 17. .	14730
Compañía Hipotecaria (antes Cooperativa). P.ª Sta. Ana, 5. .	19554
España (S. A). Avenida de Dato, 8. . . . .	19876
Phoenix in Wien (El Fénix Austriaco). Zorrilla, 19. . . . .	21718
L'Abeille. Avenida del Conde de Peñalver, 19. . . . .	22915
La Equitativa (Fundación Rosillo). (Alcalá, 71). . . . .	55745
La Mundial. Plaza de García Hernández, 2. . . . .	15374
Minerva. Comp.ª An.ª de Segu- ros. Av.ª de Pi y Margall, 16. .	17541
Omnia. Paseo de la Caste- llana, 1. . . . .	42505

### BILBAO

Sun. Director general, D. Luis Basterra.  
Alameda de Urquijo, 12.

## GRUPO DE LA EQUITATIVA FUNDACION ROSILLO

Compañías Anónimas de Seguros, genuinamente españolas, inscritas en la Dirección de Seguros y Ahorro del Ministerio de Hacienda.

Constituyen un bloque asegurador, con operaciones y capitales separados, jurídica y financieramente, divididos éstos en la siguiente forma:

COMPANIAS	CAPITAL SOCIAL	
	Suscrito Pesetas.	Desembdo. Pesetas.
La Equitativa-Vida . . . . .	10.000.000	5.000.000
La Equitativa-Reaseguros . . . . .	10.000.000	5.000.000
La Equitativa-Riesgos diversos. . . . .	5.000.000	2.500.000
TOTAL. . . . .	25.000.000	12.500.000

Todo el capital social está representado por acciones nominativas exclusivamente en manos de españoles. Son sus principales tenedores, además de los fundadores y de los Sres. Urquijo, los Bancos siguientes: de Vizcaya, Herrero, Hispano Americano, de Aragón, Mercantil, de Gijón, la Vasconia y de La Coruña.

### OPERACIONES

SEGUROS SOBRE LA VIDA: Para caso de muerte, de vida y de vida y muerte, bajo distintas formas, sobre una o más vidas en conjunto. Seguros de ahorro intensivo. Seguros de grupos. Seguros complementarios de invalidez y de doble capital.

SEGUROS CONTRA INCENDIOS: Muebles, Inmuebles, Industrias y Cosechas.

SEGUROS DE ACCIDENTES: Del trabajo, individuales, grupos, viajes a Ultramar, automóviles, responsabilidad civil.

REASEGUROS DE: Vida, Incendios, Accidentes y varios, en contratos obligatorios y facultativamente.

OFICINAS CENTRALES: Alcalá, 65 (edificio de su propiedad). MADRID. Idem auxiliares: BARCELONA, Vía Layetana, 54.—SAN SEBASTIAN, Plaza de Vasconia, 1. VALENCIA, Plaza Emilio Castelar, 7 (edificios de su propiedad).—SEVILLA, Rioja, 17.—BILBAO, Gran Vía, 3.—MALAGA, Pablo Iglesias, 4.—ZARAGOZA, Alfonso I, 8.—CORUNA, Cantón Pequeño, 22.—PAMPLONA, Av. Carlos III, 6.

Sucursal en PORTUGAL: Rua Augusta, 280, Lisboa.

### CUPON DE CONSULTA

La Compañía tendrá mucho gusto en enviar datos concretos acerca de la combinación de Seguro que en cada caso resulte más ventajosa a todo el que llene el presente cupón y lo remita a las Oficinas Centrales de la Compañía.

Nombre . . . . .  
Dirección . . . . .  
Fecha de nacimiento . . . . . Cantidad a asegurar . . . . .  
Fin perseguido con el seguro . . . . .

(Autorizado por la Dirección de Seguros y Ahorro)

## SOCIEDAD ALTOS HORNOS DE VIZCAYA

(BILBAO)

### Fábricas en Baracaldo y Sestao

Lingote al cok, de calidad superior para fundiciones y hornos Bessemer y Martin-Siemens.

Aceros Bessemer y Siemens-Martin en las dimensiones usuales para el comercio y construcciones.

Carriles Vignole, pesados y ligeros, para ferrocarriles, minas y otras industrias.

Carriles Phoenix o Broca para tranvías eléctricos.

Viguería para toda clase de construcciones.

Chapas gruesas y finas

Construcciones de vigas armadas para puentes y edificios.

Fundición de columnas, calderas para desplatación y otros usos, y grandes piezas hasta 20 toneladas.

Fabricación especial de hoja de lata.

Cubos y Baños galvanizados.

Latería para fabrica de conservas.

Envases de hoja de lata para diversas aplicaciones.

DIRIGID TODA LA CORRESPONDENCIA A

Altos Hornos de Vizcaya (Bilbao)

EN BANCOS, OFICINAS, TEATROS  
Y EN SU HOGAR  
DEBE USARSE EL

## OZONOPINO RUY-RAM

HIGIÉNICO Y AGRADEBLE DESINFECTANTE

Pídase en Carretas, 29.

Teléfono 10789

MADRID

**Portillo**  
Especialidad en  
Trabajo  
Industrial  
Retrato  
Bodas a  
domicilio  
Plaza del Ángel, 17  
Teléfono 16240

LE RECOMENDAMOS SE ANUNCIE EN "LA ILUSTRACIÓN MODERNA"



## LA MUNDIAL

SOCIEDAD ANÓNIMA DE SEGUROS

Domicilio: Plaza de García Hernández, 2-Madrid

CAPITAL { 4.000.000 de ptas. suscrito  
SOCIAL: { 2.020.000 « « desembolsado

Autorizada por Reales órdenes 8 de julio de 1909, 22 de mayo de 1918 y 6 de julio de 1927

EFECTUADOS LOS DEPÓSITOS NECESARIOS

SEGUROS DE INCENDIOS.  
SEGUROS DE GANADOS: Robo, Hurto, Extravío y Vida del ganado.  
SEGUROS DE ROBO EN GERNEAL: (Comercios, Almacenes, Habitaciones particulares, Bancos y Explotación de cobradores).  
SEGUROS DE VIDA: (Con y sin reconocimiento médico).

APROBADO POR LA INSPECCION GENERAL DE SEGUROS Y AHORROS

## Compañía anónima BASCONIA

Domicilio social: BILBAO

Capital: 14.000.000 de pesetas.

Fabricación de acero Siemens-Martin.—Tochos, palanquilla, llantón, hierros comerciales y fer-machine.—Chapa negra pulida y preparada en calidad dulce y extradulce.—Chapa comercial dulce en tamaños corrientes y especiales.—Especialidad en chapa gruesa para construcciones navales, bajo la inspección del Lloyd's Register y Bureau-Veritas.—Chapa aplomada y galvanizada.—Fabricación de hoja de lata.—Cubos y baños galvanizados, palas de acero, remaches, sulfato de hierro.—Grandes talleres de construcciones metálicas.—Montaje de puentes, armaduras, postes y toda clase de construcciones en cualquiera dimensión y peso.

Telegramas. { BASCONIA Teléfono 12110, Fábrica.  
Telefonemas. { — 12555, Bilbao.  
Apartado núm. 30.

## CARTELERA DE ESPECTÁCULOS TEATROS

ALKÁZAR.—A las seis y tres cuartos y a las diez y tres cuartos: Anoche me casé con usted, doctor.

COLISEVM.—A las seis y media y a las diez y media: Las siete en punto (éxito de la compañía de Celia Gámez).

MARÍA ISABEL.—A las seis y media y a las diez y tres cuartos.—La plasmatoria.

MARTÍN.—A las seis y media: Mujeres de fuego.—A las diez y media: ¡Lo que enseñan las señoras!

## CINEMATÓGRAFOS

PALACIO DE LA MÚSICA.—A las seis y media y a las diez y media: Adorable.

SAN CARLOS.—A las seis y media y a las diez y media: Había una vez dos héroes.

BARCELÓ.—A las seis y media y a las diez y media: Clive de la India.

MADRID.—A las cinco, continua: El dedo acusador y Señorita, señora.

CAPITOL.—Continua, de cuatro a nueve: El caballero del Folies (Maurice Chevalier).



Servicio de pasaje en modernos y cómodos buques de motor o vapor desde los puertos de Barcelona, Tarragona, Valencia y Alicante a los de Baleares, Barcelona, Alicante-Orán: Málaga-Melilla, Algeciras-Ceuta, Algeciras-Tánger.  
Línea rápida mensual regular entre la Península y territorios españoles del Golfo de Guinea

Línea semanal gran expreso lujo Barcelona-Cádiz-Canarias.

Línea rápida quincenal Barcelona-Africa-Canarias.

Línea rápida semanal Norte de España-Canarias.

MADRID: Paseo de la Castellana, 14.

## BANCO DE BILBAO

FUNDADO EN 1857

Capital social, 100.000.000 de pesetas. Capital emitido desembolsado, 69.750.000 pesetas; Reservas, 86.679.449,11 pesetas. Total, 156.429.449,11 pesetas. Balance, pesetas 4.369.534.762,39.

Domicilio social, BILBAO. Dirección telegráfica, BANCOBAO. Claves: Peters, 3. PETCO. Particulares.

Albacete, Alcoy, Algorta, Alicante, Almería, Aranda Duero, Astorga, Badajoz, Badajoz, Barcelona, id., Ag. A. id. Ag. B. Bermeo, Bilbao-Gran Vía, Briviesca, Burgos, Castro Urdiales, Córdoba, Coruña, Durango, Elizondo, Estella, Girona, Gijón, Granada, Guernica, Jerez de la F., Las Arenas, Las Palmas, León, Lequeitio, Llerda, Lerma, Logroño, Londres, Madrid, idem Ag. A. id. Ag. B. id. Ag. C. id. Ag. D. Málaga, Medina de Pomar, Melilla, Miranda de Ebro, Murcia, Orduña, Palencia, Pamplona, París, Peñarroya-Pueblonuevo, Penferrada, Reinos, Reus, Roa de Duero, Sabadell, Sagunto-puerto, Salamanca, San Guesa, San Sebastián, Santa Cruz de Tenerife, Santander, Sevilla, Tafalla, Tánger, Tarrasa, Toledo, Tudela, Valdepeñas, Valencia, Valencia-puerto, Vigo, Vitoria, Zamora y Zaragoza.

Tipos de interés:

I.—CUENTAS CORRIENTES.  
A la vista 1/4 por 100 anual.  
II.—OPERACIONES DE AHORRO.  
a) Libretos ordinarios de ahorro de cualquier clase, tengan o no condiciones limitativas 2 1/2 por 100 anual.  
b) Imposiciones.  
Imposiciones a plazo de tres meses, 2 1/2 por 100.  
Imposiciones a seis meses, 3 por 100 anual.  
Imposiciones a doce meses o más 3 1/2 por 100 anual.

Principales operaciones en España:

Giros transferencias, cartas de crédito, órdenes telegráficas sobre todos los países del mundo.  
Descuentos, préstamos, créditos en cuenta corriente sobre valores y personales.

Aceptaciones, domiciliaciones y créditos comerciales en Bilbao, Barcelona, Madrid, París, Londres, Nueva York, etc., para el comercio de importación, en condiciones limitadas a los cuentacorrentistas.

Descuento de letras documentarias y simples, por operaciones del comercio de exportación.

Préstamos sobre mercancías en depósito, en tránsito, en importación y en exportación.

Operaciones de Bolsa en las de Bilbao, París, Londres, Madrid, Barcelona, etc. Compra-venta de valores.

Depósitos de valores, cupones y amortizaciones, conversiones, canjes, renovaciones de hojas de cupones, empréstitos, suscripciones, etc.

EN PARÍS Y LONDRES

El BANCO DE BILBAO, en Londres, único BANCO ESPAÑOL que opera en Inglaterra y la Sucursal de París actúan, ante todo, para fomentar y facilitar el comercio anglo-español y franco-hispano, dedicándose toda su atención, efectuando todas las operaciones antedichas y de un modo especial el servicio de aceptaciones, domiciliaciones, créditos comerciales, cobros y pagos sobre mercancías en condiciones muy económicas.

Las operaciones de cambio, bolsa, de depósitos de títulos, forman parte de la actividad de dichas Sucursales, las que a petición remitirán condiciones detalladas.

TELÉFONO DE LA ILUSTRACIÓN MODERNA 40.729

## BANCO INTERNACIONAL DE INDUSTRIA Y COMERCIO

Capital: 30.000.000 de pesetas.

Domicilio social: Carrera de San Jerónimo, 29 MADRID

Dirección telegráfica: BANKINTER

Teléfono 11095

Apartado de Correos 673

REALIZA TODA CLASE DE OPERACIONES BANCARIAS - LIBRETTAS DE AHORRO CON SERVICIO DE HUCHAS - DEPARTAMENTO ESPECIAL DE CAJAS DE ALQUILER

### SUCURSALES

Aguilas, Albacete, Alicante, Ayamonte, Cádiz, Callosa de Segura, Caravaca, Cartagena, Cieza, Dolores, Elche, Helián, Huelva, Ibi, Jijona, Lorca, Melilla, Murcia, Orihuela, Puerto de Santa María, San Fernando, Sanlúcar de Barrameda, Sevilla, Vejer de la Frontera y Yedra



Mutua General de Seguros  
BARCELONA  
Balmes, 17 y 19

AGENCIA EN MADRID:

ALCALA, 67

EDIFICIO DE SU PROPIEDAD

Fundada en 1907

Accidentes del Trabajo  
Accidentes de Mar  
Enfermedad,  
Maternidad  
y Muerte  
Incendios

Aprobada en Gobernación (R. O. 26 julio 1908)  
Inscrita en Fomento (R. O. 8 julio 1909).

Autorizado por la Dirección General de Seguros y Ahorros

## Sociedad Metalúrgica Duro Felguera

COMPANIA ANONIMA

Capital social: 77.500.000 pesetas

Carbones gruesos y menudos de todas clases y especiales para gas de alumbrado.—Cok metalúrgico y para usos domésticos.—Subproductos de la destilación de carbones: Benzoles auto, lavado, quitamanchas, solvente.—Sulfato amónico con 20 a 21 por 100 de nitrógeno.—Brea, creosota y aceites pesados para motores semi-diesel e impregnación de traviesas.—Hierros y aceros laminados en barras de todas clases y formas para el comercio.—Viguería y demás hierros de construcción.—Chapas, Planchas y Planos anchos para construcciones civiles y navales.—Chapas especiales para calderas.—Carriles para minas y ferrocarriles de vía ancha y estrecha.—Acero extradulce marca X, equivalente al hierro suco.—Los productos de esta fábrica han sido reconocidos y aceptados por el Registro del Lloyd de Londres.—Tubería fundida verticalmente en batería para conducciones de aguas, gas y electricidad, desde 5 hasta 120 centímetros de diámetro y para todas las presiones. Chapas perforadas y cribas.—Vigas armadas.—Armaduras metálicas y demás trabajos de gruesa calderería.—Acero moldeado en todas sus aplicaciones

Dirección { MADRID GIJÓN LA FELGUERA  
postal. { Alcalá, 55-A-5 Apartado 51 (Asturias)  
Telegramas { DURO DURO DURO-SAMA  
Telefonemas {

Imprenta de LA ILUSTRACIÓN, Leganitos, 46

AGENCIA DE

Comercio

1 ENE 1936